This is a digital copy of a book that was preserved for generations on library shelves before it was carefully scanned by Google as part of a project to make the world's books discoverable online.

It has survived long enough for the copyright to expire and the book to enter the public domain. A public domain book is one that was never subject to copyright or whose legal copyright term has expired. Whether a book is in the public domain may vary country to country. Public domain books are our gateways to the past, representing a wealth of history, culture and knowledge that's often difficult to discover.

Marks, notations and other marginalia present in the original volume will appear in this file - a reminder of this book's long journey from the publisher to a library and finally to you.

Usage guidelines

Google is proud to partner with libraries to digitize public domain materials and make them widely accessible. Public domain books belong to the public and we are merely their custodians. Nevertheless, this work is expensive, so in order to keep providing this resource, we have taken steps to prevent abuse by commercial parties, including placing technical restrictions on automated querying.

We also ask that you:

+ *Make non-commercial use of the files* We designed Google Book Search for use by individuals, and we request that you use these files for personal, non-commercial purposes.

+ *Refrain from automated querying* Do not send automated queries of any sort to Google's system: If you are conducting research on machine translation, optical character recognition or other areas where access to a large amount of text is helpful, please contact us. We encourage the use of public domain materials for these purposes and may be able to help.

+ *Maintain attribution* The Google "watermark" you see on each file is essential for informing people about this project and helping them find additional materials through Google Book Search. Please do not remove it.

+ *Keep it legal* Whatever your use, remember that you are responsible for ensuring that what you are doing is legal. Do not assume that just because we believe a book is in the public domain for users in the United States, that the work is also in the public domain for users in other countries. Whether a book is still in copyright varies from country to country, and we can't offer guidance on whether any specific use of any specific book is allowed. Please do not assume that a book's appearance in Google Book Search means it can be used in any manner anywhere in the world. Copyright infringement liability can be quite severe.

About Google Book Search

Google's mission is to organize the world's information and to make it universally accessible and useful. Google Book Search helps readers discover the world's books while helping authors and publishers reach new audiences. You can search through the full text of this book on the web at `http://books.google.com/`

Über dieses Buch

Dies ist ein digitales Exemplar eines Buches, das seit Generationen in den Regalen der Bibliotheken aufbewahrt wurde, bevor es von Google im Rahmen eines Projekts, mit dem die Bücher dieser Welt online verfügbar gemacht werden sollen, sorgfältig gescannt wurde.

Das Buch hat das Urheberrecht überdauert und kann nun öffentlich zugänglich gemacht werden. Ein öffentlich zugängliches Buch ist ein Buch, das niemals Urheberrechten unterlag oder bei dem die Schutzfrist des Urheberrechts abgelaufen ist. Ob ein Buch öffentlich zugänglich ist, kann von Land zu Land unterschiedlich sein. Öffentlich zugängliche Bücher sind unser Tor zur Vergangenheit und stellen ein geschichtliches, kulturelles und wissenschaftliches Vermögen dar, das häufig nur schwierig zu entdecken ist.

Gebrauchsspuren, Anmerkungen und andere Randbemerkungen, die im Originalband enthalten sind, finden sich auch in dieser Datei – eine Erinnerung an die lange Reise, die das Buch vom Verleger zu einer Bibliothek und weiter zu Ihnen hinter sich gebracht hat.

Nutzungsrichtlinien

Google ist stolz, mit Bibliotheken in partnerschaftlicher Zusammenarbeit öffentlich zugängliches Material zu digitalisieren und einer breiten Masse zugänglich zu machen. Öffentlich zugängliche Bücher gehören der Öffentlichkeit, und wir sind nur ihre Hüter. Nichtsdestotrotz ist diese Arbeit kostspielig. Um diese Ressource weiterhin zur Verfügung stellen zu können, haben wir Schritte unternommen, um den Missbrauch durch kommerzielle Parteien zu verhindern. Dazu gehören technische Einschränkungen für automatisierte Abfragen.

Wir bitten Sie um Einhaltung folgender Richtlinien:

+ *Nutzung der Dateien zu nichtkommerziellen Zwecken* Wir haben Google Buchsuche für Endanwender konzipiert und möchten, dass Sie diese Dateien nur für persönliche, nichtkommerzielle Zwecke verwenden.

+ *Keine automatisierten Abfragen* Senden Sie keine automatisierten Abfragen irgendwelcher Art an das Google-System. Wenn Sie Recherchen über maschinelle Übersetzung, optische Zeichenerkennung oder andere Bereiche durchführen, in denen der Zugang zu Text in großen Mengen nützlich ist, wenden Sie sich bitte an uns. Wir fördern die Nutzung des öffentlich zugänglichen Materials für diese Zwecke und können Ihnen unter Umständen helfen.

+ *Beibehaltung von Google-Markenelementen* Das "Wasserzeichen" von Google, das Sie in jeder Datei finden, ist wichtig zur Information über dieses Projekt und hilft den Anwendern weiteres Material über Google Buchsuche zu finden. Bitte entfernen Sie das Wasserzeichen nicht.

+ *Bewegen Sie sich innerhalb der Legalität* Unabhängig von Ihrem Verwendungszweck müssen Sie sich Ihrer Verantwortung bewusst sein, sicherzustellen, dass Ihre Nutzung legal ist. Gehen Sie nicht davon aus, dass ein Buch, das nach unserem Dafürhalten für Nutzer in den USA öffentlich zugänglich ist, auch für Nutzer in anderen Ländern öffentlich zugänglich ist. Ob ein Buch noch dem Urheberrecht unterliegt, ist von Land zu Land verschieden. Wir können keine Beratung leisten, ob eine bestimmte Nutzung eines bestimmten Buches gesetzlich zulässig ist. Gehen Sie nicht davon aus, dass das Erscheinen eines Buchs in Google Buchsuche bedeutet, dass es in jeder Form und überall auf der Welt verwendet werden kann. Eine Urheberrechtsverletzung kann schwerwiegende Folgen haben.

Über Google Buchsuche

Das Ziel von Google besteht darin, die weltweiten Informationen zu organisieren und allgemein nutzbar und zugänglich zu machen. Google Buchsuche hilft Lesern dabei, die Bücher dieser Welt zu entdecken, und unterstützt Autoren und Verleger dabei, neue Zielgruppen zu erreichen. Den gesamten Buchtext können Sie im Internet unter `http://books.google.com` durchsuchen.

B 999,190

Katalog
der
Ständischen Bibliothek

zu Stuttgart.

THE UNIVERSITY OF MICHIGAN
LIBRARIES

Stuttgart. Ständische Bibliothek.

KATALOG

der

Ständischen Bibliothek

in

Stuttgart

STUTTGART
Hofbuchdruckerei Zu Gutenberg, Carl Grüninger (Klett & Hartmann)
1907

Z
929
.S46
A45

881627-190

Seitdem es in Württemberg durch die Errichtung ständiger landschaftlicher Ausschüsse eine ununterbrochene Landesvertretung gab, d. h. seit der zweiten Hälfte des sechzehnten Jahrhunderts, finden sich auch Spuren einer Ständischen Bücherei. Einiges war gekauft, anderes vom Verfasser oder Drucker geschenkt worden, meist in der nicht getäuschten Erwartung einer klingenden Danksagung. Im ganzen freilich scheinen es nicht viele Werke gewesen zu sein, und diese wenigen finden sich längst nicht mehr vor. Die jetzt vorhandenen Drucke des sechzehnten Jahrhunderts sind erst später, manches erst in den letzten Jahren erworben. So ist z. B. „der Landschafft in Wirtemberg Freyheit" von 1522 ein Geschenk des Konsistorialdirektors und Landschaftskonsulenten Dr. Nicola Myler v. Ehrenbach aus dem Jahre 1670, läuft aber bisher in keinem Katalog und ist von mir erst vor einigen Jahren im Ständischen Archiv aufgefischt und der Bibliothek einverleibt worden; ein Sammelband von Lutherschriften (s. u. S. 590) gehörte im Jahre 1738 dem Prämonstratenserkloster Rot a. d. Rot und ist wohl erst im neunzehnten Jahrhundert in die Ständische Bibliothek gelangt. Von dem Fehlenden dürfte übrigens manches, namentlich Dedikationsexemplare, der Bibliothek von Anfang an nicht einverleibt worden sein.

Als nach den Verwüstungen des dreissigjährigen Krieges die kümmerlichen Bücherreste im Jahre 1650 katalogisiert wurden, konnten in der Rubrik „Juristische Bücher" nur 3 Nummern eingetragen werden; einiges hierher Gehörige stand freilich unter anderen Rubriken. Der wertvollste Besitz war wohl das Theatrum Europaeum und die Zeiller-Merianischen Topographien. Die grösste Rubrik bildeten die „Geistlichen Bücher", bestimmt zur Erbauung der Mitglieder der Landschaft. (Noch im Jahre 1750 und 1754 kauft der Landschaftlich Engere Ausschuss, auf sein und der Seinen Seelenheil bedacht, für jedes Mitglied und jeden Bedienten d. i. Beamten der Landschaft ein Exemplar von Storrs Predigten und von Storrs Gebetbuch.)

Viel stattlicher schon erscheint die Bibliothek nach dem Katalog von 1672. Aber den Erwerbungen gehen auch jetzt und später Verluste zur Seite. Nicht bloss, dass die Entlehner manchmal die Rückgabe vergessen mochten, auch Diebstähle werden gemeldet; und bei dem „Atlas major in regal folio pars 1—6 Amstelod. 1641/56" steht im Katalog von 1672 beigeschrieben: „ist anno 1693 bei feindlicher Invasion durch den französischen Commissarium la Motte hinweggenommen worden."

Bis gegen Ende des siebzehnten Jahrhunderts scheinen die Erwerbungen mehr zufällig geschehen zu sein, wie eben gerade ein Buch (oder eine Handschrift) vom Verfasser, Buchführer, Erben eines höheren

Beamten u. dergl. geschenkt oder zum Kauf angeboten wurde. Als aber der sich verschärfende Kampf mit dem fürstlichen Absolutismus die Landschaft nötigte, sich auch nach literarischen Bundesgenossen umzusehen, ging man an eine planvolle Ergänzung. Johann Jakob Moser richtete als Landschaftskonsulent sein Augenmerk auch auf die Bibliothek und sorgte für Ausfüllung von Lücken im Auftrag des Ausschusses. Auch wird vom Ausschuss an Martini 1754 beschlossen, dass die landschaftlichen Membra wöchentlich zweimal nachmittags im Landsaal zusammenkommen sollen, um die dort aufgelegten Zeitungen und Nachrichten, auch die Kommunikate des Regensburger Korrespondenten vom Reichstag, zu lesen und darüber zu konversieren. (Zur „Excitation" sollte allwegen auch ein Kaffee dabei präsentiert werden.) Doch schlief diese gute Einrichtung wieder ein, und die Zeitungen und andere Periodica zirkulierten bei den Mitgliedern der Landschaft auf ihren Stuben.

Ein besonderer Gegenstand der Fürsorge war dem Ausschuss jederzeit die Sammlung herzoglicher und anderer Generalreskripte und Ordnungen gewesen, und immer wieder kauft er Sammlungen auf, um daraus die seinige zu ergänzen, bis sie schliesslich als die grösste aller vorhandenen Sammlungen dastand und noch dasteht (s. u. S. 4, Handschrift 31). Auch ganze Sammlungen von Deduktionen und Dissertationen erwirbt der Ausschuss von Joh. Jak. Moser, Geh. Rat v. Mosheim u. a. neben den vielen Deduktionen, die der Regensburger Korrespondent einschickt; aber zu einer rechten Ordnung ist es hier nie gekommen. Mit Dedikationen in Erwartung reichlicher Bezahlung wird ziemlicher Unfug getrieben; so schickt z. B. Vollrath in Ebersdorf von J. J. Mosers Religionsfreiheiten und Beschwerden im Jahre 1743 gleich 150 Exemplare auf einmal. Der Ausschuss sieht sich daher wiederholt zu dem Beschluss veranlasst, nicht mehr als ein Exemplar anzunehmen, schickt auch gelegentlich weitere Exemplare zurück. Als gar der Buchdrucker J. U. Cotta d. J. in Tübingen im Jahre 1759 sich beigehen lässt, seinem Nachdruck der Helden-, Staats- und Lebensgeschichte Friedrichs II. (von Hempel und Seyfart) eine gedruckte Widmung an den Landschaftlichen Ausschuss in Württemberg vorzusetzen in einem Augenblick, wo der Landesherzog mit Friedrich II. im Kriege lag, da weist der Ausschuss die Dedikation zurück, verbittet sich jede, nicht voraus bewilligte Dedikation und besteht auf der Auslieferung aller Blätter und Bögen, auf denen die Dedikation gedruckt steht. Andererseits unterstützt der Ausschuss die Herausgabe verdienstlicher Werke durch Abnahme einer grösseren Anzahl Exemplare. Von Steinhofers Wirtembergischer Chronik und von J. J. Mosers Wirtembergischer Bibliothek nimmt er je 30 Exemplare, von Sattlers Wirtembergische Geschichte bestellt und verteilt er sogar 34 Exemplare, um dem leidigen Erfahrungssatz entgegenzuwirken: Wirtembergica sunt, non leguntur. Auch von Breyers Elementa jur. publ. Wirt. wird im Jahre 1788 jedem Ausschussverwandten und höheren Offizialen ein Exemplar angeschafft und dem Verfasser im Jahre 1789 überdies eine landschaftliche Denkmünze dafür verehrt im Wert von 24 Dukaten.

Da die Bibliothek im Jahre 1771 nach fast siebenjährigem Landtagen in grossem Verfall sich befand, übernimmt ein Mitglied des Engeren Ausschusses die Oberleitung (1771 der Bürgermeister Joh. Adam Chf. Kölle von Tübingen, der Schwiegersohn des LKonsulenten Joh. Wolfg. Hauff und Vater des Geh. Leg.Rates Friedrich Kölle; 1804 der Regierungs-

rat Baz, Bürgermeister von Ludwigsburg). Aber einen eigentlichen Bibliothekar hatte die Landschaft nicht, ein Kanzlist besorgte das Ausleihgeschäft; und immer wieder, namentlich während der Landtage, scheint die Bibliothek in Verfall geraten zu sein, zumal die Bücher häufig ohne Legschein abgegeben werden mussten, wenn es auch gegen die Vorschriften war. Dann werden wieder Bücherstürze und Neu-Inventarisationen beschlossen. Dass übrigens, wie heute, so auch bei der alten Landschaft die Bibliothek von Aussenstehenden benutzt wurde, zeigt ein Ausschussbeschluss vom 2. September 1805: „keine Bücher an Personen ausser der Landschaft ohne besondere Erlaubnis wegleihen zu lassen."

Die Aufhebung der ganzen Landschaftsverfassung Ende 1805 hatte zur Folge, dass bei allen damals im Erscheinen begriffenen Werken die Fortsetzungen fehlen. Die Landschaftliche Bibliothek wurde zwar auf der Kanzlei des Staatsministeriums als ein Ganzes beisammen behalten; aber bei der Rückgabe an den Ständischen Ausschuss im Jahre 1822 zeigte sich ihr Zustand „durch die erlittene grosse Verstümmelung sehr mangelhaft". Sie bildet indes, mit der kleinen Bibliothek vereinigt, die sich von 1815—19 bei den Landständen gebildet hatte, den Grundstock der neuen, Ständischen Bibliothek. Diese wurde zunächst aufgestellt in zwei Zimmern des Einnehmereibaues Kronprinzstrasse 4 (über 2 Treppen gegen den Hof, jetzt zu einem Zimmer vereinigt und mit Nr. 70 bezeichnet); bei weiterem Wachstum wurden Vorplätze und Giebelkammern beigezogen. Schliesslich wurde im Jahre 1845 im alten Landhaus (jetzt Erste Kammer, Kronprinzstrasse 6) das Erdgeschoss für die Bibliothek eingerichtet an Stelle des früheren Landschaftstalles, wo ehedem die Herren Ausschuss-Prälaten und Burgermeister, die zu den landschaftlichen Konventen geritten kamen, ihre Rösser eingestellt; so dass wir, das bekannte Witzwort verkehrend, über die Pforte schreiben dürften: Olim Mulis Nunc Musis.

Die Bücher wurden nach den drei hergebrachten d. h. nach der Blätterzahl des Bogens unterschiedenen Formaten, im übrigen in der alphabetischen Folge der Titel aufgestellt. Jetzt sind die Formatklassen nach der Höhe des Buchdeckels (25, 35, 45 cm) abgeteilt. Die als zweckmässig erprobte alphabetische Aufstellung ist beibehalten; nur die Parlamentsverhandlungen, Gesetzesblätter und einige andere Periodica sind gesondert aufgestellt; und ferner da, wo des Platzmangels wegen vor den feststehenden Regalen bewegliche, d. h. wie eine Türe in einer Angel sich drehende eiserne Regale angebracht sind, ist auf diesen vorderen, beweglichen Regalen die seit 1900 erschienene Literatur, auf den dahinter stehenden festen Regalen die ältere Literatur aufgestellt.

Der erste gedruckte Katalog der Ständischen Bibliothek ist im Jahre 1847, der zweite im Jahre 1866 erschienen; zum zweiten sind 3 Nachträge in den Jahren 1879, 82, 95 ausgegeben worden. Nachdem der Unterzeichnete neben der Verwaltung des Ständischen Archivs im Jahre 1897 auch die der Ständischen Bibliothek übertragen erhalten, hat er mit Genehmigung des Ständischen Ausschusses jeweils zum Beginn jeder Tagung des Landtages Zuwachsverzeichnisse in den Druck gegeben, im ganzen zwanzig. Ersetzen sollten und konnten diese Zuwachsverzeichnisse einen neuen Katalog nicht. Ein solcher wurde auch sofort als Ziel ins Auge gefasst. Es mussten aber — immer neben den laufenden Arbeiten — zuerst die teils im Ständischen Archiv, teils in einem Dachraum lagernden

mehreren tausend Drucksachen, meist Dissertationen und Deduktionen, verzeichnet und geordnet werden. Nur der kleinste Teil davon wurde der Ständischen Bibliothek einverleibt; die übrigen, der Ständischen Bibliothek entbehrlichen Schriften, für die der Platz mangelte, wurden zunächst der K. Landesbibliothek in Stuttgart, der Universitätsbibliothek in Tübingen und einigen anderen deutschen Bibliotheken zur Verfügung gestellt, der kleine Rest an den Antiquar veräussert. Alsdann wurde der gesamte Bestand der Ständischen Bibliothek Buch für Buch neu aufgenommen, (wobei manches bisher als defekt oder als fehlend bezeichnete Werk sich als vorhanden und komplett, noch mehr als komplett bezeichnete Werke sich als inkomplett erwiesen), Dubletten und entbehrlich gewordene Werke, namentlich vielbändige, des leidigen Platzmangels wegen mit höherer Zustimmung ausgeschieden und in der oben genannten Weise veräussert, der neue alphabetische Titelkatalog angelegt — im wesentlichen nach den Grundsätzen der preussischen Instruktion vom 10. Mai 1899; doch ist bei jedem Werk möglichst auch Zeit und Art des Erwerbes, Verkäufer und Preis, frühere Besitzer und sonst Bemerkenswertes beigesetzt, und ebenso die Quelle für die Verfasser anonymer und pseudonymer Schriften, um deren Feststellung ich nicht ohne Erfolg bemüht war, obwohl die zahlreich befragten Verleger nur selten mehr Auskunft geben konnten. Der so erhaltene alphabetische Zettelkatalog ist in z. Z. 51 Katalogbänden nach dem System Abele (Zentralblatt f. Bibl.-Wesen 1904, 450) vereinigt; doch werden die Zettel bei uns nicht an dem linken, sondern an dem rechten Rand in der Katalogkapsel festgehalten, damit die links oben stehenden Schlagwörter beim Blättern am äusseren Rand und dadurch in aller wünschbaren Deutlichkeit vor das Auge treten. Dieses System hat sich in nunmehr vierjährigem Gebrauche bewährt.

Gleichzeitig mit den Zetteln für den alphabetischen Titelkatalog wurden auch die Zettel für den Sachkatalog gefertigt und zum Handgebrauch vorläufig nach Schlagwörtern geordnet. Für die Drucklegung des Katalogs wurde indes die systematische Anordnung beschlossen, bei deren Feststellung selbstverständlich das Vorbild neuerer systematischer Kataloge und die neuesten theoretischen Arbeiten darüber benutzt, daneben aber auf den vorhandenen Bücherstand und die Zwecke der nächstberufenen Benützer besondere Rücksicht genommen wurde. Aufsätze in Sammel- und Zeitschriften wurden gesondert aufgeführt, wenn sie entweder auch als Sonderdrucke erschienen sind oder wegen ihres Gegenstandes oder ihres Verfassers bei uns besondere Aufmerksamkeit beanspruchen dürften. Dass hiebei andere manchmal anders entschieden hätten, bin ich mir bewusst. Auch die defekten Werke habe ich aufgenommen, schon als altlandschaftliches Erbe, dann weil sie auch als defekt nicht wertlos sind, endlich auch in der Hoffnung, es könnte ein Leser um die Ergänzung des Fehlenden sich verdient machen.

Die Handschriften, deren alphabetisches Verzeichnis dem systematischen Katalog vorausgeht, sind erst neuestens, grossenteils aus dem Ständischen Archiv, zusammengebracht, näher untersucht und beschrieben worden. Sie sind sämtlich Papierhandschriften, ausser Nr. 13, und beziehen sich fast alle auf Württemberg, insbesondere auf dessen Verfassung und Landstände. Sie sind auch im systematischen Katalog kurz aufgeführt.

Die alte Landschaft des Herzogtums Württemberg liess bis gegen das Jahr 1770 ihre Bücher meist in Pergament oder Halbperga-

ment binden und auf dem Vorderdeckel das Wort „Landschafft“ in Gold aufdrucken. Daneben kam im achtzehnten Jahrhundert ein Bücherzeichen, Exlibris, in Gebrauch, das das alte landschaftliche Wappen in Rokokorahmen zeigt und das innen in den vorderen Buchdeckel geklebt oder gestempelt wurde; das Buch selbst wurde nicht gestempelt. Dagegen wurden für die neue Ständische Bibliothek von Anfang an alle Büchertitel gestempelt, anfänglich auf der Vorderseite, seit 1897 auf der Rückseite. Daneben ist seit 1907 das alte landschaftliche Bücherzeichen wieder eingeführt worden mit dem Beisatz „Ständische Bibliothek Stuttgart,“ so wie es auf dem Titelblatt dieses Kataloges abgedruckt ist.

Der Katalog gibt den Bestand vom 1. April 1907. Er umfasst nach den tiefgreifenden Ausscheidungen noch etwas über 27000 Buchbinderbände; im Jahr 1895 waren über 28000 Bände gezählt worden. Die in mehreren Exemplaren aufgestellten Reihen von Parlamentsverhandlungen und Gesetzblättern sind in beiden Fällen nur einmal gezählt.

Stuttgart, den 25. Mai 1907.

Alb. Eugen Adam.

Für das Ausleihen der Bücher aus der Ständischen Bibliothek sind vom Ständischen Ausschuss nachstehende Vorschriften erteilt worden.

§ 1.

Der Ständische Bibliothekar hat die Verpflichtung, bei der Abgabe der Bücher von jedem Entlehnenden einen Legzettel, in welchem der Empfang der betreffenden Werke von jenem eigenhändig zu bescheinigen ist, zu verlangen und denselben bei der Zurückgabe der Bücher dem Aussteller sofort wieder einzuhändigen.

§ 2.

Wird ein bereits entlehntes Buch von einem Dritten gleichfalls gewünscht, so ist von Seite des Ständischen Bibliothekars Sorge zu tragen, dass es von dem jeweiligen Besitzer nach vier Wochen, vom Tage des Empfangs an gerechnet, unfehlbar zurückgegeben wird.

§ 3.

Mit der Bibliothek ist jährlich ein Sturz vorzunehmen. Zu diesem Zwecke müssen die entlehnten Bücher in den Jahren, in welchen ein Landtag gehalten wird und der letztere über den Monat Juni hinaus fortdauern sollte, je im zweiten Monate nach dem Schlusse des Landtages, in anderen Jahren aber je im Monate Juni durch den Ständischen Bibliothekar zurückgefordert werden.

§ 4.

Wer ein Buch verliert oder beschädigt, hat den Ladenpreis desselben und die Kosten des Einbandes der Ständischen Kasse sogleich zu ersetzen.

Verbesserungen.

S. 3 Hdschr. 23: nach dem alten Katalog von 1650 f. ist M. Joh. Strölin der Verfasser der Brevis Descriptio, nicht bloss ihr Uebersetzer.
68 statt: [Michaelis] 1838 setze: [Michelis]
71 vor: Betrachtungen 1826 „ als Verfasser: [Jochmann, Karl Gust.:]
94 „ Extract 1737 setze: Summarischer historischer
124 statt: [Staber] 1844 „ [Stahr]
162 „ Heunemann 1726 setze: Hennemann
191 vor: Frage v. Todesstr. 1869 setze als Verfasser: [Groos, Gisb., ev. Pfarrer]
207 statt: Hartenstein 1759 setze: Hertenstein
228 vor: Preussen und Schwaben 1866 setze als Verfasser: [Jäger, Oskar:]
265 „ Beiträge 1894 setze als Verfasser: [Fortenbach, H., Landger.Dir.]
267 statt: Schubart 1836 „ „ „ Schubert
271 „ Beitel 1841 „ „ „ Beidtel
303 „ Gräff 1853 „ Gräffe
334 „ Böhmert, Gewinntheilung setze: B., Gewinnbetheiligung.
393 vor: Schreiben eines Würt. 1794 „ als Verfasser: [Lamotte, L. A.:]
393 „ Antwort a. d. Schreiben 1795 setze als Verfasser: [Maier, Gg. Wilh.:]
393 „ Darstellung 1796 setze als Verfasser: [Hehl, Chn.:]
393 statt Rösch [Joh. Friedr.] 1799 setze als Verfasser: [Rösch, Jak. Friedr.:]
453 vor: Europa i. J. 1840 setze als Verfasser: [Menzel, Wolfg.:]
476 „ Aufschlüsse 1876 „ „ „ [Gögg, A.:]
491 statt: [Grolmann] 1805 „ 3mal als Verfasser: [Gönner]
499 „ Ammon 1870 „ Ammann

Inhalts-Verzeichnis.

Handschriften (alphabetisch) 1

Systematischer Katalog.

I. Allgemeine Werke.

1. Schrift- und Buchwesen
   - A. Schriftwesen
     - Allgemeines 19
     - Stenographie 19. 695
   - B. Allgemeine Bibliographie 19
   - C. Bibliotheken
     - Allgemeines 20
     - Einzelne Länder und Orte 20
   - D. Presse
     - Allgemeines 21
     - Presspolizei 22
     - Auswärtige Zeitungen 23. 695
     - Württembergische Zeitungen 24. 695
   - E. Buchdruck 26
   - F. Buchhandel 26
     - (Buch als Bildungsmittel s. II, 2 S. 36)
2. Allgemeine Nachschlagewerke 27. 695
3. Allgemeine Sammelwerke Mehrerer 28
   (Allgemeine Sammelwerke Einzelner s. XI, 2 F. S. 566)

II. Philosophie, Bildung und Schule.

1. Philosophie und Weltanschauung
   (vergl. III, 3 A Religionsphilosophie)
   - A. Altertum 31
   - B. Mittelalter 31
   - C. Neuzeit 31
2. Unterrichtung und Bildung im allgemeinen
   - A. Geschichte und Statistik 34
   - B. Quellen und Normen 35
   - C. Systeme 35
   - D. Zeitfragen u. a. Abhandlungen 35. 695
3. Volksschulen
   - A. Geschichte und Statistik, Quellen und Normen 37
     - Allgemeines 37
     - Einzelne Länder 37. 695
   - B. Zeitfragen und andere Abhandlungen. Zeitschriften 39. 695
4. Mittelschulen (Gelehrten- und Realschulen)
   - A. Geschichte und Statistik. Quellen und Normen
     - Allgemeines 42
     - Einzelne Länder 42
   - B. Zeitfragen und andere Abhandlungen. Zeitschriften 43
   - C. Schulprogramme 45

5. Hochschulen
A. Allgemeines 46
Bibliographie und Nachschlagebücher 46
Geschichte und Statistik 47
Zeitfragen und andere Abhandlungen 47
B. Einzelne Hochschulen:
Belgien 47
Heidelberg 47
Hermannstadt 48
Hohenheim 48
Kiel 48
Marburg 48
Stuttgart: Karls Hoheschule 48
Technische Hochschule 49
Tierärztliche Hochschule 49
Tübingen: Quellen und Normen 49
Geschichte im ganzen 49
Geschichtliche Einzelheiten 50
Zeitfragen 51
6. Fachschulen
A. Blinde und Taube 52
B. Fortbildungs-, Gewerbe- und Handelsschulen 52
C. Landwirtschaftliche Schulen 52
7. Lehrfächer
A. Arbeitsunterricht 53
B. Bürgerkunde 53
C. Religion 53
D. Turnen und Spiele 53
E. Zeichnen 53
8. Berufswahl 53

III. Religion und Kirche.

1. Allgemeines
A. Religionsgeschichte
Allgemeines 54
Buddhismus 54
Islam 54
Judentum 54
B. Sammel- und Zeitschriften 54
C. Wörterbücher 55
2. Die Bibel
A. Texte 56
B. Gebrauch, Erklärung, Konkordanz, Kritik
Allgemeines und altes Testament 56
Neues Testament und Leben Jesu 56
3. Systematische Theologie 57
A. Dogmatik, Kritik, Religionsphilosophie 57
B. Mystik, Ethik 58
C. Polemik
Allgemeines 59
Polemik innerhalb der katholischen Kirche s. III, 4 C S. 67
Polemik innerhalb der evangelischen Kirche s. III, 4 C S. 71
Polemik zwischen der katholischen u. evangelischen Kirche 59. 696
Polemik einzelner Einrichtungen: Ablass, Privatbeichte, Reliquien 60
D. Irenik 60
4. Kirchengeschichte und Kirchenrecht
A. Allgemeines, vornehmlich Deutschland
Quellen 60. 695
Sammel- und Zeitschriften 61
Statistik 61
Geschichtliche Darstellungen 62
Systematische Darstellungen 62

B. Einzelne Zeiträume
Urzeit und Mittelalter 64
Reformation und Gegenreformation 64
Neuzeit 66. 695
C. Einzelne Kirchen und Lehrmeinungen
Allgemeines. Griechische Kirche, Ketzer und Dissidenten 66. 695
Katholische Kirche, Päpste und Konzilien
Allgemeines 67
Aeltere Zeit 67. 695
1789—1869 68
Vatikanisches Konzil 69
Neueste Zeit 70
Evangelische Kirche 71
Waldenser 71
Reformierte 72
Herrnhuter 72. 695
Deutschkatholiken 76
Altkatholiken 77
D. Einzelne Länder
Baden (vergl. Württemberg) 77
Bayern 78
Belgien 78
Braunschweig 78
England 78
Frankreich 78
Hessen-Kassel 79
Mecklenburg 79
Oesterreich-Ungarn 79
Allgemeines (Konkordat) 79
Evangelische 79
Salzburger 80
Preussen (Kölner Kirchenstreit) 81. 695
Schweiz 85
Württemberg 85
Quellen und Zeitschriften 85
Gesamtdarstellungen und Mittelalter 86
Reformationszeit 86
17. und 18. Jahrhundert 87
Neueste Zeit, Evangelische Kirche 87
" " Katholische " 88
(s. a. E. Orden, Kirchendiener 101. 104)
E. Einzelne Fächer (vergl. D. Einzelne Länder 77):
Kirche und Staat
Bis zum Ende des alten Deutschen Reiches (Jus reformandi, Simultaneum; Zuständigkeit des andersgläubigen Landesherren, der Reichsgerichte, Selbsthülfe u. a.) 91
Bis zum Vatikanischen Konzil, 1806—1870 97
Bis zur Gegenwart 99. 695. 696
Bischöfe 101
Nuntien 101
Orden im allgemeinen 101
Jesuitenorden 102
Heilige 103
(Ketzer und Dissidenten s. III, 4 C S. 66)
Kirchendiener: im Allgemeinen 104
katholische (Allgemeines, Cölibat, Württemberg) 104
evangelische (Allgemeines, Vorbildung, Seminare und Stift, Statistik) 105
Kirchengemeinden 107
Kirchengut: Allgemeines 107
Baulast 107
Württemberg 108
Kirchenpatron 108
Kirchenzucht, Inquisition 109
Panisbriefe. Primae preces 109

5. Praktische Theologie
A. Allgemeines 109
B. Gottesdienst 110
C. Gesangbuch 110
D. Predigten und Erbauungsschriften 110
E. Mission und Propaganda 111
F. Soziale Tätigkeit 111

IV. Staatswissenschaften im allgemeinen. Recht.

1. Allgemeine Schriften
A. Bibliographie und Geschichte
Bücher-Verzeichnisse 112
-Besprechungen und Geschichte 112
B. Enzyklopädie, Methodologie, Philosophie, Naturrecht 113. 696
C. Sammel- und Zeitschriften 114
Allgemeine 114
Juristische 119
Württembergische 120
D. Wörter- und Handbücher 120
Allgemeine 120 (vergl. 226). 696
Juristische 121
Württembergische 121
E. Systeme der allgemeinen Staatslehre und Politik 121
F. Rechtsquellen 126
Rechtsbildung (Gesetz, Gewohnheit, Wissenschaft, Rechtsprechung) 126
Gesetzgebung (Subject u. Object; Prüfung u. Berichtigung der Gesetze) 126
Quellensammlungen (Stadtrechte s. VI, 2)
Mehrere Staaten 127
Baden 127
Bayern 127
Brandenburg-Ansbach 127
Braunschweig und Hannover 128
Deutsches Reich 128
Elsass-Lothringen 128
Frankreich 128
Hessen 129
Oesterreich 129
Preussen 129
Sachsen 129
Schweiz 129
Württemberg 129
G. Rechtsfälle und Entscheidungen 131
2. Römisches Recht
A. Geschichte 133
B. Quellen 134
C. Sammel- und Zeitschriften 134
D. Systematische Schriften 134
3. Deutsches Recht im allgemeinen
A. Geschichte 135
B. Quellen 136
C. Zeitfragen, insbes. Einheits- und Kodifikations-Wünsche 136
(D. Sammelschriften s. IV, 2 C)
4. Fremdes Recht
Amerika 137
England 137
Frankreich 138
Jüdisches Recht 139
Norwegen 139
Oesterreich-Ungarn 139
Schweiz 140
5. Gerichtsverfassung und Rechtspflege
A. Allgemeines 141
B. Schwurgerichte 142

C. Räumliche und zeitliche Grenzen. Rechtshülfe und Auslieferung 143
D. Recht und Verwaltung; Verwaltungsrechtspflege 143
E. Richter, Rechtsanwalt, Staatsanwalt 144
Allgemeines; Vorbildung 144
Richter 145
Rechtsanwalt 145
Staatsanwalt 145
F. Gerichtskosten und Gebühren 146
G. Württembergische Gerichtsverfassung und Rechtspflege 147. 696
6. Privatrecht
A. Allgemeines, insbesondere Deutsches Recht 148
Vor dem Bürgerlichen Gesetzbuch 148
Seit . . . 149
Texte und Materialien 149
Wörterbücher 150
Kommentare und Systeme 150. 696
B. Einzelne deutsche Staaten 150
Baden 150
Bayern 150
Elsass-Lothringen 151
Hannover 151
Hessen 151
Preussen 152
Sachsen 153
Thüringen 153
Württemberg 153
C. Einzelne Fächer 155
Allgemeines 155
Abzug 155
Besitz 155
Dienstbarkeiten und Erbbau 155
Ehe und Erbrecht 156
Allgemeines Eherecht 156
Württemberg Eherecht 156. 696
Eheschließung und Personenstandsbeurkundung 156
Ehescheidung 157
Mischehen 157
Allg. Ehe-Güterrecht 158
Allgemeines Erbrecht 158
Württ. Ehe-Güterrecht und Erbrecht 159
Deflorations- und Alimentenanspruch 159
Enteignung 159
Familienfideikommisse 161
(Genossenschaften s. VII, 5 S. 342)
Gesinderecht 160
Grundstücke s. Sachenrecht 162
Haftpflicht 160
(Handelsrecht s. XIV, 3 S. 640)
Hypotheken s. Sachenrecht 162
Inhaberpapiere 161 (s. a. Staatsschulden 381)
Lehen und Fideikommisse 161 (Bauernlehen s. XIII, 4 B S. 622)
Losungen 162
Nachbarrecht 162
Personenrecht 162
Sachenrecht 162
Allgemeines 162
Württemberg 163
Schuldverhältnisse 164. 696
Tiere 164
Urheberrecht 164
Allgemeines 164. 696
Gewerbliches Urheberrecht 166
(Vereinsrecht s. VI, 4 J. VII, 4 C. VII, 5 S. 315. 333. 342)

Verjährung 166
Vormundschaft 167
(Wechselrecht s. XIV, 3 Handelsrecht 640)
7. Zivilprozess
A. Allgemeines und Deutsches Recht
Gemeines Recht 167
Reichsrecht 168
B. Einzelne deutsche Staaten
Baden 169
Bayern 170
Frankfurt 170
Hannover 170
Hessen 170
Nassau 170
Oldenburg 170
Preussen 170
Sachsen 171
Württemberg 171
C. Einzelne Fächer
Aufgebotsverfahren 172
Bagatellverfahren 172
Schuldhaft 172
Zwangsvollstreckung 172
D. Freiwillige Gerichtsbarkeit
Allgemeines 173
Württemberg 173
8. Konkurs-Recht 174
9. Straf-Recht und Prozess
A. Allgemeines, insbes. Deutsches Recht:
Bibliographie und Geschichte 175
Gemeines Recht 175
Reichsrecht 177
Neuere Zeitfragen 179. 696
B. Einzelne deutsche Staaten:
Gemeinsames 179
Anhalt 180
Baden 180
Bayern 180
Braunschweig 181
Hannover 181
Hessen 181
Mecklenburg 181
Oldenburg 181
Preussen 181
Sachsen 183
Thüringische Staaten 183
Württemberg 183
C. Einzelne Fächer:
Beweis 186
Dolus 186
Ehrverletzung und Zweikampf 186
Hochverrat und Majestätsverbrechen 186
Konkurrenz 187
Mord 187
Notwehr 187
Rechtsmittel 187
Religions-Vergehen 187
(Schwurgericht s. o. 5B S. 142)
Untersuchungshaft 187
Unlauterer Wettbewerb 187
D. Ursache und Bekämpfung der Verbrechen, Strafzweck, Strafvollzug
Allgemeines 187. 696
Todesstrafe 190
E. Gerichtliche Medizin 191

V. Staatsrecht und Völkerrecht.

1. Allgemeines 192
(A—F Bibliographie, Philosophie etc. = IV, 1 A—F S. 112)
G. Geschichte und Quellen des positiven Staatsrechts mehrerer Staaten 192
2. Altes Deutsches Reich
A. Allgemeines:
Bibliographie und Geschichte 193
Propädeutik, Methodologie u. dergl. 194
Quellen, Reichsgrundgesetze 194. 696
Zeit- und Sammelschriften (Urkunden, Akten, Deduktionen) 196
Wörterbücher 200
Systeme 200
Zeitfragen 201
B. Einzelne Fächer:
Kaiser und König; Kurfürsten und Erzämter
Allgemeines 201
Reichsfahne 204
Reichstag 204
Reichskreise
Allgemeines 205
Schwäb. Kreis und Vorderösterreich 205. 699
Reichsfürsten und Grafen; Territorien
Allgemeines 208
Geistliche Territorien 209
Reichsritterschaft 210
Reichsstädte 215
Reichs-Gebiet 215
Reichs-Finanzen; Reichs-Matrikel 215
Reichsgerichte 216
3. Rheinischer Bund, Deutscher Bund 1806—66
A. Quellen 218
(Sammel- und Zeitschriften s. IV, 1 C u. D S. 114)
B. Geschichte und Systeme 219
C. Zeitfragen und andere Abhandlungen, insbes. die Deutsche Frage 220. 696
4. Norddeutscher Bund und Deutsches Reich
A. Bibliographie und Quellen 226
(Sammel- und Zeitschriften s. IV, 1 C u. D S. 114)
B. Wörter- und Nachschlagebücher 226 (vergl. S. 121)
C. Geschichte und Systeme 227. 697
D. Einzelne Fragen (insbes. Deutsche Frage 1866—70) 228. 697
E. Zollparlament und Reichstag:
Verhandlungen 229
Statistik der Wahlen, Mitglieder, Parteien, Leistungen 230. 697
(Geschäftsordnung, Schutz, Wahlen, Zuständigkeit s. V, 7 F. S. 286)
5. Deutsche Einzelstaaten
(Untergegangene Einzelstaaten s. X, 12 F. Geschichte; Quellen s. V, 1 G.)
Anhalt 231
Baden
Quellen 231
Geschichte und Systeme 232
Landstände 232. 697
Bayern
Quellen 233
Geschichte und Systeme 234
Landstände 235. 696
Braunschweig 236
Bremen, Hamburg, Lübeck 237
Elsass-Lothringen 237
Hessen 238. 697
Lippe 239 (s. a. 7 B. Ebenbürtigkeit)
Mecklenburg 239
Oldenburg 240
Preussen 240

Reuss 242
Sachsen Kgr. 243
Sachsen-Ernestinische Länder 245
Schwarzburg 245
Waldeck 245
Württemberg
Quellen 245. 697
Geschichte und Systeme 246
Einzelne Fragen 248
Landstände bis 1795 249
" 1796—1805 252
" 1815—1819 256
" und Verfassungsreform seit 1820 262. 697
6. Ausserdeutsches Staatsrecht
Altertum 266
Amerika, Vereinigte Staaten 266
Belgien 266
Dänemark, Norwegen, Schweden 266
Frankreich 266
Grossbritannien 267
Italien 268
Luxemburg 268
Niederlande 268
Oesterreich-Ungarn 268
Portugal 269
Russland und Finnland 269
Schweiz 269
Spanien 270
Türkei 270
7. Einzelne Fächer
A. Staatsformen und Parteien
Allgemeines 270. 697
Staatenverbindungen 272
Staatsromane 272
Parteien in Württemberg 272. 697
B. Der Fürst
Hausgesetze, Regierungsnachfolge, Regentschaft, Erbverzicht 272
Ebenbürtigkeit 273
Prärogative 274
Erziehung und Benehmen 274
C. Die Staatsdiener
Allgemeines 275
Haftpflicht 277
Diensthandel 277
Württemberg (insbes. Schreiber) 277
(Staatshandbücher, Statistik s. Geschichte X, 12 f. S. 456 f.)
D. Die Staatsbürger
Staatsangehörigkeit, freier Zug, Unterstützungswohnsitz 279
Grundrechte 280
Vaterlandsliebe. Oeffentliche Meinung 280
E. Der Adel
Allgemeines 280 (s. a. V, 2 B Reichsritterschaft 210)
Württemberg 282
Standesherren 282 (s. a. V, 2 B Reichsfürsten 208)
F. Volksvertretung, insbesondere in Deutschland
Allgemeines bis 1805 283
" seit 1806 284. 697
Wahl-Recht, -Verfahren, -Prüfung 286. 697
Zuständigkeit. Geschäftsgang (Allgemeines. Baden. Bayern. Deutsches Reich. Elsass-Lothringen. England. Frankreich. Hessen. Oesterreich. Preussen. Sachsen. Württemberg) 290. 697
Schutz gegen Außen, Disziplin im Innern 292
G. Verfassungsänderungen und Verfassungskonflikte
Allgemeines 292

Ministerverantwortlichkeit und Staatsgerichtshof 293
8. Völkerrecht
A. Geschichte 294
B. Quellen 294
C. Systeme; Methodologie 294
D. Einzelne Fächer
Vermischtes. Sammel- und Zeitschriften 296
Subjekte. Staatensuccession 296
Objekte. Staats-Gebiet, Dienstbarkeiten 296
Verkehr und Verkehrsorgane: Gesandte und Konsuln 296
Streitigkeiten. Milderung und Beseitigung des Krieges 297

VI. Verwaltung und Polizei.

1. Allgemeines insbes. Staatsverwaltung 298.-697
(s. a. IV, A—F: Bibliographie, Geschichte, Sammel- und Zeitschriften, Nachschlagebücher, Quellen 112. 696)
2. Gemeindeverwaltung 299
3. Einzelne Länder
Baden 300
Bayern 301
Braunschweig 301
Frankreich 302
Grossbritannien 302
Hannover 302
Hessen 302
Mecklenburg 302
Oesterreich 303
Preussen 303
Sachsen Kgr. 304
„ -Weimar 305
Schwarzburg-Sondershausen 305
Schweiz 305
Württemberg:
Allgemeines 305
Bezirks- und Gemeindeverwaltung 306. 697
Bürgerrecht 307
Gemeindebeamte 307
Polizeistrafrecht 308
Realgemeinden 308
Ruggerichte 308
(Stiftungsverwaltung s. VII, 4 G. S. 341)
4. Einzelne Fächer
A. Baupolizei 308. 697
B. Feuerpolizei 311
C. Fremdenpolizei. Landstreicher 311
D. Gesundheitspolizei 312
E. Leichenpolizei. Feuerbestattung 313
F. Nahrungsmittel 313. 697
(G. Presspolizei s. I, 1 D. S. 22)
H. Sittenpolizei 315
Allgemeines 315
Sexuelles s. XII, 6 C. S. 610
Tierquälerei, Vivisektion 315
Trunksucht 315
J. Vereine und Versammlungen
Allgemeines 315
Geheimbünde, Illuminaten, Freimaurer 316
(K. Wegepolizei s. XV, 2. S 655)

VII. Volkswirtschaft, Gesellschaftskunde, Statistik.

1. Allgemeines 317 (s. a. IV, 1 Staatswissenschaften 112)
A. Geschichte und Methodologie 317
B. Sammel- und Zeitschriften 317
(Wörterbücher s. S. 120. 695 f.)

C. Systeme 321. 697
D. Zeitfragen u. a. Abhandlungen:
Allgemeines 324
Württemberg 325
2. Bevölkerung:
A. Allgemeines 326
B. Auswanderung:
Allgemeines 326
Württemberg und Baden 327
C. Kolonien 327. 698
3. Gesellschaftliche Richtungen und Parteien 328. 698
4. Stände:
A. Allgemeines 330
(Adel s. V, 7 E. Bürgertum s. V, 2 B und VI, 2)
B. Bauern 330
C. Arbeiter:
Allgemeines über Lage und Schutz der Arbeiter 331
Organisation (Gewerkvereine, Arbeits-Aemter und Kammern) 333
Arbeitslose. Arbeitsnachweis 333
Arbeits-Vertrag. Ausstand und Aussperrung 333
Arbeits-Lohn und Zeit 334. 698
Heim-Arbeit, Kinder-Arbeit 334. 698
Ländliche Arbeiter 334
Versorgung gegen Krankheit, Unfälle usw. s. VII, 4 G. VII, 6 E S. 339. 354
Wohnungsfürsorge 334
D. Frauen. (Geschichte, Bildung, Berufe, Rechte u. a.) 335
E. Juden:
Allgemeines 336
Württemberg 337
Judeneid 338
F. Jugend, elternlose und verwahrloste 338
G. Kranke und Arme. Wohltätigkeit:
Allgemeines 339
Württemberg 340. 698
Stiftungen und Stiftungsverwaltung in Württemberg 341
5. Zusammenschluss der Produzenten und der Konsumenten:
A. Allgemeines:
Rechtsvorschriften 342
Geschichte. Statistik. Zeitfragen 343
B. Konsumvereine 343
C. Kartelle 344
6. Eigentum und Vermögen:
A. Allgemeines 344
B. Grundbesitz. Bedeutung, Zersplitterung, Zusammenlegung 344
C. Arbeit und Kapital 345
D. Geld und Kredit:
Allgemeines 345
Geschichte des Geld- und Münzwesens 346
Münz- und Bankgesetze 346
Münz- und Währungsfragen 347
Papiergeld, Banknoten u. dergl. 349
Systeme und Zeitfragen des Bank- und Börsenwesens 349
Börsenhandbücher 350
Zins und Wucher 350
Kreditanstalten 350
E. Spar- und Versicherungsanstalten:
Allgemeines 351
Sparkassen 352
Feuer- und Viehversicherung 352
Hagelversicherung 353
Arbeiterversicherung 354
Haftpflichtversicherung 355
F. Mass und Gewicht 356

7. Allgemeine Statistik 356
(Einzelne Länder s. X. Land und Leute S. 397 f.)

VIII. Finanzwesen.

1. Sammel- und Zeitschriften 358
(Wörterbücher usw. s. 120. 317. 695)
2. Systeme und Abhandlungen 358
3. Finanzverwaltung:
A. Geschichte und Statistik im allgemeinen 359
B. Staatshaushalt und Staatsrechnungswesen. Budgetrecht und Rechnungskontrolle im allgemeinen 359. 698
C. Einzelne Länder, Deutschland:
Allgemeines 359
Baden 360
Bayern 360
Hannover 360
Hessen 360
Preussen 360
Sachsen 361
Westfalen 361
Württemberg:
Geschichte, Quellen, Zeitschriften 361
Systeme und Abhandlungen 362
Steuerbewilligungsrecht 362
D. Einzelne Länder, Ausland 363
(Altertum, Amerika, England, Frankreich, Oesterreich)
4. Staatsvermögen, Domänen, Regalien, Einnahmen überhaupt:
Allgemeines 363
Lotterie 364
Württemberg 364
5. Steuern:
A. Allgemeines, insbes. direkte Steuern 365
B. Einzelne Länder:
Deutsches Reich 366. 698
Anhalt 367
Baden 367. 698
Bayern 368
Elsaß-Lothringen 368
Hannover 368
Hessen 368
Mecklenburg 369
Preußen 369
Sachsen Kgr. 370
Sachsen-Ernest. Länder 370
Württemberg 370. 698
Ausland (England, Frankreich, Italien, Oesterreich, Schweiz) 373
C. Verbrauchssteuern
Allgemeines (Accise, Mahl- und Schlachtsteuer, Salzsteuer u. a.) 373
Bier-Steuer 374
Branntwein-Steuer 374
Tabak-Steuer 375
Wein-Steuer und Umgeld 375
D. Umsatzsteuern. Stempel- u. a. Gebühren 376
E. Erbschafts- und Schenkungs-Steuer 377
F. Luxus- insbes. Hundesteuer 377
G. Wehrsteuer 378
H. Zölle 378
6. Kriegsschaden-Deckung, vornehmlich in Württemberg 379
7. Staatsschulden, Staatskredit 381
8. Gemeindehaushalt. Steuern und Rechnungswesen:
Allgemeines 383
Württemberg 384
9. Privathaushalt 385

IX. Kriegswesen.

1. Allgemeines: Bibliographie, Nachschlagebücher, Sammelschriften 386
2. Kriegsverfassung:
   A. Quellen und Normen:
      Württemberg, Schwäbischer Kreis, VIII. Armeekorps 386
      Deutscher Bund, Deutsches Reich 387
   B. Geschichte und Statistik:
      Allgemeines 388
      Württemberg 388
      Soldatenhandel 389
      Statistik (Adressbücher etc.) 390
   C. Systematische Schriften 390
   D. Zeitfragen und andere Abhandlungen (Größe und Einrichtung des Heeres, Kostentragung, Kriegsdienstpflicht, Milizsystem, Reservatrechte, Zukunftskriege):
      Allgemeines 390
      Reservatrechte 392
      Württemberg 392
3. Militärrecht, insbes. Strafrecht und Strafprozeß:
   Allgemeines 393. 699
   Württemberg 394
   Einzelfragen (Zuständigkeit, Waffengebrauch, Belagerungszustand) 394
   Einzelne Prozesse 394
4. Sanitätswesen 395 (vergl. V, 8 D Genfer Konvention 297)
5. Flotte 395
6. Ausland: Belgien, Frankreich, Schweiz 396

X. Geschichte und Geographie, Landes- und Volkskunde.

1. Allgemeine Geographie:
   A. Geschichte und Systeme 397
   B. Nachschlagebücher 398
   C. Sammelschriften über Reisen. Welt- und Polarreisen 398
   D. Mathematische Geographie. Erdmessung. Kartographie 398
   E. Kartensammlungen und Weltkarten 399
2. Allgemeine Geschichte:
   A. Bibliographie, Geschichte, Methodologie, Philosophie 403
   B. Zeitschriften. Sammelschriften Mehrerer 403
   C. Sammelschriften Einzelner 403
   D. Nachschlagebücher 405
   E. Allgemeine Weltgeschichte 405
   F. Allgemeine Kulturgeschichte:
      Gesamtdarstellungen 407
      Einzelne Seiten 408
3. Einzelne Erdteile, Afrika:
   Allgemeines und Nordafrika 408
   Mittelafrika 409
   Südafrika 410
4. Amerika:
   Allgemeines und Nordamerika 410 (s. a. III, 4 D Salzburger S. 80)
   Mittel- und Südamerika 412
5. Asien:
   Allgemeines und Mittelasien 412
   Kleinasien, Syrien, Palästina, Arabien 413
   Indien 413
   Ostasien und Sibirien 414
6. Australien und Oceanien 414
7. Europa im allgemeinen:
   Geographische und statistische Darstellungen 414
   Reisen 415

Europa nach Zeitabschnitten:

8. Alte Geschichte:
   Allgemeines 416

Griechen 416
Römer 417
[Juden s. III, 1 A]
9. Mittelalter:
Allgemeine Geschichte 418
Kulturgeschichte 418
10. Neuere Zeit (1500—1789):
A. Quellen, Denkwürdigkeiten und Zeitschriften 419
B. Gesamtdarstellungen des Zeitraums 1500—1789 420
C. Darstellungen des Zeitraumes 1500—1648 422
D. Darstellungen „ „ 1648—1789 422
E. Siebenjähriger Krieg 424
11. Neueste Zeit:
A. Allgemeines:
Quellen und Denkwürdigkeiten 448
Zeit- und Sammelschriften 449
Systemat. Darstellungen (samt Kulturgeschichte) 450
B. Von 1789 bis 1815:
Allgemeines 451. 699
Einzelnes, insbes. Wiener Kongress 451
C. Von 1815 bis 1859 453
D. Von 1859 bis 1869 453
E. Krieg von 1870/71:
Quellen, Tagebücher und Erinnerungen 454
Gesamtdarstellungen 455
Einzelne Abschnitte, Ereignisse, Truppenkörper 455
F. Seit dem Frankfurter Frieden 456

Europa nach Ländern:

12. Deutschland:
A. Allgemeines:
Geographisch-statistische Nachschlagebücher 456
Reisen 457
Karten 457
Zeit- u. Sammelschriften, geographisch-statistische u. geschichtliche 457. 696
Systematische Schriften über Geographie und Statistik 459
„ „ „ Geschichte 460
Kulturgeschichte 461
Regierungsform, Kaisergedanke, Einheitsgedanke 461
Deutschtum und deutsche Stämme in und ausser Deutschland 462. 699

Einzelne Zeitabschnitte:

B. Frühzeit 463
C. Mittelalter:
Bis zum Interregnum 463
Seit Rudolf v. Habsburg 464
D. Neuere Zeit 1500—1789:
Allgemeines 465
Reformationszeit bis 1555 465
Gegenreformation und Dreissigjähriger Krieg 466
Seit dem Westfälischen Frieden 1648—1789 467
E. Neueste Zeit:
Allgemeines 468
Von 1789 bis 1815 469
„ 1815 „ 1847 470
„ 1848 „ 1858 470
„ 1859 „ 1871 471
Kaiser Wilhelm I. 472
„ Friedrich III. 743
„ Wilhelm II. 473
F. Einzelne Teile des Deutschen Reiches:
Alb 474
Algäu 474
Anhalt 474

Baden:
Geographie und Statistik 474
Geschichte 475
Bayern:
Geographie und Statistik 476
Geschichte 477
Bodensee 478
Brandenburg 478
Braunschweig, Hannover, Hildesheim 478
(Breisgau s. o. V, 2 B 205—08. 699)
Burgau 480
Donau 480
Elbe 480
Elsass-Lothringen 480
Franken 481
Friesland 481
(Hannover s. Braunschweig 478)
Helgoland 481
Hessen 481
(Hohenlohe 582)
Hohenzollern 482
Lautertal 483
Limpurg 483
Mecklenburg 483
Mömpelgard 483
Oder 486
Pfalz 486
Pommern 487
Preussen:
Geographie und Statistik 487
Geschichte 487
Rhein und Rheinlande 489
Ries 490
Sachsen (Albertinische und Ernestinische Linie):
Geographie und Statistik 490
Geschichte 491
Schleswig-Holstein:
Geographie und Statistik 491
Geschichte und Staatsrecht 492
Schwaben s. Württemberg
Schwarzwald 494
Wenden und Slaven 494
Westfalen 494
G. Württemberg und Schwaben:
Allgemeines:
Bibliographie 494
Sammel- und Zeitschriften 495
Geschichtsquellen 498
Wörterbücher 499
Adressbücher 499
Geographisch-Statistische Darstellungen 500
Reiseführer 502
Karten 502
Geschichtliche Gesamt-Darstellungen 504
Kulturgeschichte 506. 699
Fürstenhaus 507
Einzelne Zeitabschnitte:
Frühzeit 507
Grafenzeit 508
Herzog Eberhard I. u. II. 509
„ Ulrich 509
„ Christof 510
„ Ludwig 510
„ Friedrich I. 510

Herzog Johann Friedrich 511
. Eberhard III., Wilhelm Ludwig und Magdalene Sibylle 511. 699
. Eberhard Ludwig 512
. Karl Alexander und Vormundschaft Herzog Karls 513
. Karl 515
. Ludwig Eugen 517
. Friedrich Eugen 517
. und König Friedrich 518
König Wilhelm I. 519
. Karl 522
. Wilhelm II. 522
H. Einzelne Orte Deutschlands mit ihren Bezirken 522. 699

13. Andere Länder Europas:
Balkanländer und Türkei 542
Belgien s. Niederlande
Burgund s. Frankreich
Dänemark, Norwegen und Schweden 543
Frankreich:
Beschreibung, Statistik, Reisen 544
Geschichte im allgemeinen 544
. bis zum Ausbruch der Revolution 1789 545
. . zur Restauration 1815 546
. seit 1815 547
Grossbritannien:
Beschreibung, Statistik, Reisen 548
Geschichte im allgemeinen 548
. bis 1702 549
. seit 1702 550
Italien:
Beschreibung, Statistik, Reisen 550
Geschichte im allgemeinen 551
. der neuesten Zeit 552
Parma, Rom, Toscana, Venedig 552
Luxemburg 552
Niederlande (Belgien und Holland) 553
Oesterreich-Ungarn:
Beschreibung, Statistik, Reisen 554
Geschichte im allgemeinen 555
. einzelner Zeitabschnitte 555
. einzelner Länder 556
Salzburger Emigranten s. III, 4 D Oesterreich 80
(Vorderösterreich s. V, 2 B S. 205)
Polen 556
Russland:
Allgemeines 557
Neueste Zeit 558
Ostseeprovinzen 558
Schweiz:
Beschreibung, Statistik 559
Geschichte 559
Spanien und Portugal 559. 699

14. Hilfswissenschaften:
Archivwesen:
Allgemeines 560
Württemberg 561
Heraldik, Sphragistik 561. 699
(Palaeographie s. I, 1 A S. 19, Chronologie s. XII, 8 S. 614, Numismatik s. VII, 6 D S. 346)

XI. Genealogie und Biographie.

1. Lehrbücher 563

2. Familien- und Lebensbeschreibungen:
A. Allgemeines:
Wörterbücher 563
Chronologische u. a. Sammelschriften 563
B. Fürsten, Adel und hohe Würdenträger, Parlamentarier 564
C. Gelehrte und Schriftsteller 565
D. Württemberger 565
E. Mehrere Familien 566
F. Einzelne Familien und Personen (einschl. Briefe, Erinnerungen, Gesammelte Schriften) 566
(Regenten bei der Geschichte ihrer Staaten in X, die Päpste in III, 4 C)

XII. Naturwissenschaften.

1. Allgemeines:
Versammlungen. Zeitschriften 606
Systeme und Abhandlungen 606. 699
Schöpfungsgeschichte 606
2. Luft und Himmel (Astronomie. Meteorologie) 607
3. Erde (Geologie, Mineralogie etc.):
Allgemeines 607
Württemberg und Baden 608. 699
4. Pflanzen 609
5. Tiere 609
6. Menschen:
Allgemeines 609
Hygiene und Therapie 609
Sexuelle Fragen 610 (Sittenpolizei 315)
Homöopathie. Naturheilkunde 610
Schutz-Impfung 610
Geisteskrankheiten, Irrenhäuser 611
Bäder und Kurorte 612
7. Naturkräfte:
Allgemeines 612
Okkulte Kräfte (Hexerei, Somnambulismus, Spiritismus etc.) 612
8. Rechenkunst:
Allgemeines 613
Rechenbücher, Zinstafeln, Umwandlungstabellen 613
Zeitrechnung 614

XIII. Land-, Forst-, Wasser-Wirtschaft.

1. Allgemeines, vornehmlich zur Landwirtschaft:
Geschichte 615
Sammel- und Zeitschriften 615
Wörterbücher 616
Systeme 616
2. Landwirtschaft einzelner Länder 616
3. Landwirtschaft, Einzelne Fächer:
A. Feld- und Wiesenbau 618
B. Viehzucht:
Allgemeines: Statistik. Tierarzneiwesen 619
Pferde und Maultiere 619
Rindvieh, Farrenhaltung 620
Schafe 620
C. Obstbau und Obstwein 621
D. Weinbau 621
E. Seidenzucht 621
4. Landwirte:
A. Allgemeines. Agrarpolitik 622
B. Bäuerliche Lasten (Fronen, Beeden, Zehnten, Meierrecht, Hauptrecht, Fallrecht und ihre Ablösung):
Allgemeines 622
Württemberg 624

C. Flurzwang und Feldbereinigung 626
D. Standesvertretung (Kammern, Vereine) 626
E. Gebäude und Geräte 627
5. Forst-, Jagd- und Fischereiwesen:
A. Allgemeines:
Geschichte 627
Systeme und Abhandlungen 627
B. Württemberg 630
6. Wasserwirtschaft 632 (Schiffahrt s. XV, 3 S. 657)
A. Wasserbau und Wasserversorgung 632
B. Wasserrecht 633
C. Wasserreinigung 635

XIV. Technik, Gewerbe, Handel.

1. Allgemeines:
A. Geschichte und Statistik:
Allgemeines und Deutschland 636. 699
Württemberg und Baden 637
Ausland 638
B. Systematische Schriften 638
2. Gewerberecht:
A. Allgemeines 639
B. Württemberg 639
C. Deutsches Reich 640
3. Handels- und Wechselrecht:
A. Allgemeines und Deutschland 640
B. Württemberg 643
C. Ausland 644
D. Einzelfragen (Abzahlungsgeschäfte, Aktien- u. a. Gesellschaften, Frachtrecht, Handelsgerichte) 644
4. Gewerbe- und Handels-Pflege:
A. Gewerbepflege, Zunftzwang und Gewerbefreiheit 644
B. Handelsverträge. Schutzzoll und Freihandel. Deutscher Zollverein 646
C. Hausierhandel 651
D. Kleinhandel und Warenhäuser 651
E. Submissionswesen 652
(GewerbeAufsicht s. VII, 4 C Arbeiterschutz 331)
5. Organe (Versammlungen, Vereine, Kammern) 652
6. Ausstellungen 652
7. Einzelne Gewerbe 653
8. Berg- und Hüttenwesen:
Allgemeines (insbes. Bergrecht) 653
Salz 654
Salpeter 654

XV. Verkehrswesen.

1. Allgemeines 655
2. Strassen. Bau, Unterhaltung, Abgaben:
Allgemeines 655. 697
Württemberg 656
3. Schiffahrt und Schiffahrts-Abgaben:
Flüsse und Kanäle, insbes. Donau, Neckar, Rhein 657
Bodensee 658
Seeschiffahrt 659
4. Postwesen:
A. Postrecht; Gesetze und Ordnungen 659
B. Geschichte, Statistik, Zeitfragen 659
C. Telegraph und Telephon 661
5. Eisenbahnen:
A. Eisenbahnrecht; Gesetze und Ordnungen 661
B. Geschichtliche, statistische, systematische Schriften:
Allgemeines 662
Württemberg 662

C. Zeitfragen:
Allgemeines 663
Württemberg 665
D. Kleinbahnen 671
E. Eisenbahn-Beamte und Arbeiter 672

XVI. Kunst.

1. Allgemeines:
Sammel- und Zeitschriften 673
Kunstphilosophie. Aesthetik 673
Kunstgeschichte 673
Kunstpflege 674
2. Musik und Schauspiel:
Allgemeines 674
Württemberg 674
3. Bildende Kunst:
Allgemeines 674
Württemberg 675
4. Kupferstich- u. a. Bilder-Werke 676

XVII. Sprache und Literatur.

1. Allgemeines:
Sammel- und Zeitschriften 679
Geschichte, vornehmlich der Sage 679
Dicht- und Redekunst 680
Zeitfragen 680
Blumenlesen und Zitatensammlungen 680
2. Griechische und römische Sprache:
Wörterbücher 680
Geschichte 680
Dichtungen des Altertums 680
Neulateiner 682
3. Deutsche Sprache:
A. Wörterbücher 683
B. Sprachgeschichte 684
C. Literaturgeschichte 684
D. Sprachlehre, samt Fremdwörterfrage 685
E. Deutsche Dichtungen:
des Mittelalters 686
„ 16. und 17. Jahrhunderts 687
„ 18. bis 20. „ 689
4. Schwäbische Mundart und Württemberg:
Wörterbücher 691
Sprach- und Literaturgeschichte 691
Dichtungen in schwäbischer Mundart 692
5. Englische Sprache 693
6. Jüdische Sprache 693
7. Romanische Sprachen:
Wörterbücher 693
Sprach- und Literaturgeschichte 693
Dichtungen (Uebersetzungen s. 3 E 686) 694
8. Weltsprachen 694

Nachträge 695

Alphabetisches Titel- und Sachregister 701

Handschriften.

1. **Abel**, Jak. Friedr., Prälat: Aufzeichnungen über den Württembergischen Verfassungsstreit 1815—17.
   Abschrift des Schenkers von der Orig. Handschr. Abels (A. D. Biogr. 1, 12.) aus 1815/17. 53 S. 21 cm. Geheftet.
   Geschenk von ORegRat Dr. Alb. Eugen Adam, 12. Okt. 1905.
2. **Abhandlung** von den Baurenlehen in dem Hzgt. Wirtemberg. Nebst [teilw. gedruckten Beilagen u.] einem Anhang, welcher eine Sammlung von Hzgl. General-Verordnungen enthält. 1782. [Vorrede d. d. Stuttgart 22. Januar 1783.]
   Gleichz. Hdschr. 4 Bl. 160 S. Text, 22 Beil. (Formulare), Register; Anhang von 34 Reskripten u. dergl., 3 Bl. Register. 34,5 cm. Ppbd.
3. **Adam**, Alb. Eugen: Geschichte der freiherrlichen Familie Varnbüler von und zu Hemmingen. Stuttgart 1884/85. Mit Nachträgen.
   Abschrift mit Schreibmaschine von 1905. 189 S. 29 cm. HPergbd.
   Geschenk des Verfassers, 12. Okt. 1905.
4. **Anonymi** Schreiben [an den Konsistorialdirektor Johs. Osiander?] über die terminos der obedientiae activae und passivae und die darüber in der Englischen Kirche entstandenen Strittigkeiten. Datum [London?] 24. September 1710.
   Gleichzeitige Abschrift. 8 Bl. 34 cm. Geheftet.
5. Acta et compactata Tubingensia academico-oppidana oder: Verglich und Handlungen zwischen löbl. Universität und gemeiner Statt Tübingen. Colligirt vnd zuesahmen gesamblet durch Johann Jacob **Bauren**, Hoffgerichts-Assessorn, E. E. Landschafft Engeren Ausschusses Verwandten und älltern Burgermeistern zue Tüwingen [† 1706.]
   Auch die Gründungsurkunden, die Privilegien und Statuten von 1600/1601, ein Bericht über das Univ.-Jubiläum 1. J. 1578 und eine Histori Eberhards im Bart sind darin enthalten; vergl. den Index vor dem Titel.
   Handschr. vom Ende des 17. Jh. 4 Bl. Widmung an Obervogt und Vogt zu Tübingen von Baur selbst unterzeichnet, 584 Bl. und Register; 34,6 cm. Pergbd. — Die Einträge der ersten Hand gehen von 1476 (Fol. 43) bis 1681 (Fol. 566), die Nachträge bis 1692.
6. [Johann Jakob **Bauers** Sammelband, enthaltend:]
   1: Dess hochlöbl. Hertzogthumbs Würtemberg Lands und Stammens (S. 1—305), wie auch
   2: Wohllöblicher fürstl. Haupt Statt Tübingen wohlgegründete und ausführliche Beschreibung. Mit Fleiss zusammengetragen durch Joh. Jacob Baurn, Brgmstrn zu Tübingen 1655 [mit Nachträgen bis 1693] (S. 317—336);
   3: Symbola et apophtegmata Wurtembergica; des hochlöbl. fürstl. Hauses W. Sprüche und denkwürdige kurze Reden, [fortgesetzt bis Eberhard III;] zusammengeschrieben von Joh. Jac. Bauren 1655 (S. 349—386);
   4: Kurze Beschreibung der von . . . Wilhelm Ludwig H. z. W. 1674 in eigner Person von Dero Statt Tübingen abgenommenen Erbhuldigung (S. 387—416).
   Vergl. J. J. Mosers Wirt. Bibl. 4. Aufl. S. 60.
   1 ist Abschrift der Arbeit (Uebersetzung) des J. J. Strölin, s. u. Nr. 23 u. 145.
   3 „ „ „ „ des Andr. Topplus, s. u. Nr. 150.
   Handschr. des 17. Jh. 21,5 cm. Ppbd. um 1840.
   Früherer Besitzer: J. E. F. Scheffer.
7. [**Bedenken** über die Rekusation des Reichskammergerichtes in der Vierklöster-Sache und über die Auslegung des Augsburger Religionsfriedens wegen der Geistlichen Güter. 1621.]
   Bl. 11—156. Bl. 1—10 fehlt schon nach einer Spezifikation von 1752. 33,5 cm. Ungeb.
   Ehedem unter den geheimen Akten im Sekretariatskästlein (vergl. W. Viertelj.-H. 1882, 233).
8. [Drei lateinische **Bedenken**:] 1 An Statutum Civitatum Imperialium, quo bona incensita Fisco cedunt, sit rationabile ac in Imperio tolerandum? deciditur affirmative; 2 u. 3 [betr. Monopolien, Einfuhr- und Ausfuhr-Verbote.]
   2. Hälfte des 17. Jh.; getr. Pag.; 34,5 cm. Geheftet.

9. [Fünf rechtliche **Bedenken** in Wirtembergicis 1663—1668]:
   1: Des LAdvokaten Adam Ulrich Schmidlin Telescopium politicum bei gegenwärtigen Kriegszeiten, [ob Landesdefension, Söldner, Neutralität, Bündnisse?] 1668. Bl. 1—68;
   2: Ob ein Forensis oder Ausmann, der der Landschaft inkorporirte Güter besitzt mit Amtschaden belegt werden könne? Bl. 76—90;
   3: Joh. Jak. Curtzen, ritterschaftl. Syndici zu Tübingen, von der Landschaft erfordertes Bedenken, ob der Tübingische Vertrag, der Landskrieg Rettung und Lieferung halb, von einem Interessenten einseitig oder durch ein Reichs-Conclusum valide declarirt, geändert oder gemindert werden könne. Vom 16. Febr. 1664. [Orig. im Ständ. Archiv.] Bl. 93—122.
   4: Extrakt aus des LGUsschuss' Erklärung vom 17. Sept. und der fürstl. Resolution vom 22. Sept. 1663. Bl. 126—129.
   5: Umbständlich u. begründte Deductio facti et juris über den andern Articul des Tüwinger Vertrags, die Hauptkrieg, Landesrettung und Lüferung (bei Türkenkriegen) betreffend. Bl. 131—203.
   Landschaftl. Hdschr. um 1690. 204 Bl. 34,5 cm. Geheftet.
10. [Vier rechtliche **Bedenken** in Wirtembergicis 1667—90]:
   1: Dr. Dav. Scheinemanns Bedenken wegen der zum neuen Freudenstaedter Festungsbau an einige Staedt und Aemter gesuchten Frohn. Dat. Deinach 9. Juni 1667. S. 1—9.
   2: Desselben kurzes Bedenken, ob E. E. Landschaft und die Communen zu denen auf ihnen stehenden Kapitalien, wenn selbige von gn. Herrschaft etwa um den halben . . . Teil erkauffet werden, die Losung haben undt Seren. derselben Statt zu thun de jure gehalten seie? [1675. Orig. im Std. Archiv.] S. 10—14.
   3: Desselben Bedenken, ob gdgste Herrschaft, wann dieselbe auf Communen stehende Schulden oder Gülten erkaufft, auch zu deren Losung gehalten seie? Im Martio 1675 erteilt. [Original im Ständ. Archiv.] S. 14b 19.
   4: Der Oberräthe Lt. Enoch Heylandt u. Dr. Jakob Schröder Gutachten an den Herzog, ob die Landschaft die zur Unterhaltung der Festungen und Reglirung der Landmiliz erforderlichen Mittel verweigern könne. d. d. Stuttgart 29. April, 5. Mai 1690. S. 19—82.
   Landschaftl. Abschrift um 1690; 82 S. 35 cm. Ungeb.
11. **Beschreibung** aller in dem Hertzogthumb Württemberg befindlichen Flüssen, Bächen, Fischwassern, Seen und Weyhern [wohl vor 1655].
   a . b: 2 Handschr. des 18. Jh. 90 Bl. 20 u. 20,7 cm. Geheftet.
   Nicht identisch mit Cod. hist. Q 103 der K. Landesbibl. Stuttgart.
12. [Christophori **Besoldi**] Documenta concernentia Ecclesiam collegiatam Stuetgardiensem dioeceseos Constantiensis. Tubingae typis Johannis Conradi Geysleri anno 1636.
   Abschr. des LKonsulenten Heinr. Sturm († 1754). 16 Bl. 20,5 cm. Ungeb.
13. **Blödner**, Cyriacus, Württ. Ing.-Lt.: Carte particulière et rélative, contenant tous les mouvements, marches et expeditions de l'armée Impériale et des hauts alliées en Bavière et Souabe commandé par le prince Louis Guillaume de Baade, le duc de Marlborough, le prince Eugène de Savoye etc. [1705.]
   PergBlatt; 65:200 cm, in Papprolle.
   Mit Widmung Blödners an den LEAusschuss.
14. Württemberg nach seiner, so äußerlichen als inneren Verhältnüss, besonders der Verbindung mit dem Heil. Röm. Reich betrachtet von Johann Gottlieb **Breyer**, RegierungsRath u. Geh. Secretario. Stuttgart anno 1758.
   Gleichzeitige Handschr. 1 Bl. Widmung an H. Karl; 347 S. Text, 3 Bl. Register, 32,5 cm. Franz. Lederbd. Landschaft.
   Geschenk des Verfassers (ADB. 3, 324). Gegengeschenk des LEAusschusses 20 Speziesdukaten; Mai 1759.
15. Ephemeris historica sive Diarium Wurttembergicum. D. i. Historisches Diurnal deß vralten fürstlichen hochlobl. Hauß und Herzogthumbs Württemberg, in welchem, was uf jeden Tag . . . sich begeben, . . . beschrieben worden durch Johann Georgium **Brodbeccium**, Stuetgardiensem, Wirt. Chammerrath, ao. 1642.
   Auf dem Tit. durchstrichen: jure emtionis me possidet Lt. Theuß. — Widmungsschreiben von Joh. Gg. Brodbeckh d. Ae. an Herzog Eberhard d. d. 1. Juni 1642. — Beim 2. Februar ein Zeitungsausschnitt betr. Huldigung i. J. 1733, beim 16. Mai einer betr. Grundsteinlegung zur neuen Kaserne 1740.
   Verf. war nach dem Wirt. Dienerbuch 1618—23 Rentkammer-Rechenbanksrat, seit 1623 Klosterhofmeister in Pfullingen und Steinheim, seit 1642 in Offenhausen und ist 1654 abgekommen. — Ueber sein Werk vergl. Mosers Wirt. Bibl. S. 60, wo er aber irrtümlich Joh. Conrad genannt wird.
   Gleichz. Hdschr. 4 Bl. 502 pag. Bl., 9 Bl. Register. 31 cm. Pergbd.
16. Collectanea Weiltingensia oder Sammlungen zur Weiltingischen politischen, kyrchlichen und gelehrten Geschichte. Zusammengetragen und meinen gnädig und hoch-

gebietenden Herrn einer hochansehnl. Landschaft unterth. dedicirt von Joh. Geo. Phil. Jac. **Bührer,** Praec. u. Org. allda. Tom. 1—3. [Weiltingen 1780.] Supplementa, exarationes et allegata. 1788/89.

Mit teilw. ausgemalten Handzeichnungen (Plänen und Wappen) und eingeklebten Kupfern (Porträts, Ansichten und Wappen) und Siegelabdrücken. — In T. 2 § 220—30: einige Nachrichten von Brenz.

Handschr. des Verfassers. 34 cm. 4 Ppbde.

17. Ludwig **Bullingers** Ständische Personalverzeichnisse.

1: Verzeichnis der Mitglieder der I. und der II. Kammer von 1820—1895, sowie der der Ständeversammlungen von 1815—19, je nach dem Alphabet; der Mitglieder des Ständischen Ausschusses und des Staatsgerichtshofes von 1820—95 nach der Zeitfolge.

2: Verzeichnis der Abgeordneten von 1820—1895 nach Städten und Oberamtsbezirken.

3: Verzeichnis der Mitglieder der II. Kammer von 1820—1895 nach Wahlperioden.

Handschr. des Verfassers, Regierungsrates Ludw. Bullinger, Ständ. Bibliothekars von 1862—97 (geb. 15. Mai 1814, † 8. Mai 1902). Mit Ergänzungen von s. Hand bis 1900. 33,5 cm. 3 Ppbde.

Das 2. Verzeichn. benutzt zu dem gedr. Verzeichnis in: Württ. Jahrbücher 1894.

Von den Erben übergeben 1902.

18. Discurs von dem Absterben des durchl. . . . Herrn Johann Friderichen, Hertzogen zu Württemberg u. Teckh. [Von Benjamin **Buwinghausen** von Walmerode. Ende Juli 1628.]

Der Inhalt ergibt den Verfasser († 1635. Vergl. Ziegesar, Ernst v.: Zwei württ. Soldatenbilder. 1904) und die Zeit der Abfassung.

LHdschr. um 1690. 22 Bl. 34,7 cm. Geheftet.

19. Württembergische **Chronik.**

Fragment, die Aemter Brackenheim, Bulach und Beilstein umfassend.

Nach 1607; 8 Bl. (Sextern 8.) 30,5 cm. Geh.

20. **Collegii** juris municipalis Württembergici pars generalis, consistens in fundamentis et oeconomia juris communis ceu Fontes. 1738; [item:] Pars specialis d. i. Prolegomena, [pag. 37 ff:] die eigentliche Abhandlung und Erklärung des Würtemb. LandRechts in seiner Verfassung und Ordnung nach Titulblatt, Vorrede, Pars I—IV.

Handschr. des 18. Jahrh.; 312, 1174, 808 S. 22,2 cm. 2 Ppbde.

Pars generalis in lateinischer, Pars specialis in deutscher Sprache.

21. **Consilium** Einer Löbl. Juristen-Facultät zu Tüwingen in Sachen des Fleckens Hohnacker, Waiblinger Amts, contra des Zillhardtischen, in das Closter Adelberg gehörigen Hofs Inhabere pto. strittiger Collectation, de dato 29. Augusti 1681. [Nebst:] An Ihre Fürstl. Durchl. der Verordneten zum Engern Usschuss [darüber] gn. erforderte unterthönigste Erklärung und Bitten. Mit Beil. A—H. de dato 12. Aug. 1682

LHandschr. um 1690. 173 u. 131 Bl. 35,5 cm. HPerg.

22. **Corpus privilegiorum,** recessuum et confirmationum Wirtembergicorum (compilatum). Tom. 1—3.

Tomus 1. [1482—1634.]

a: Mit Nachträgen bis 1664. 640 Bl. und: Index materiarum, cui ipsa medulla et capita privilegiorum insunt, [desgl.] Loci communes [u.] Register. Die erste Hand geht bis zum J. 1603, mit Zusätzen des LKonsulenten Dr. Ulrich Broll († 1633). 34 cm. Holzbd. mit Schließen.

b: Mit Nachträgen bis 1633. 640 Bl. nebst Index und Loci communes. Die erste Hand geht bis 1608. 33,2 cm. Pergbd.

c: „samt der Continuation bis 1634" [vielmehr: 1660]. 629 Blatt und Index. Erste Hand woh von 1634. 34,5 cm. Pergbd.

d: geht bis 1633; mit Index. 640 Blatt; LHandschr. um 1680. Holzbd.

e: geht bis 1652; mit Index. Nicht paginiert; um 1680; 33 cm. Holzbd. mit LWappen.

f: 5 Exemplare, teilweise nicht seitengleich, bis 1605, 1624, 1629, 1633 gehend. Geheftet.

g: Mehrere Exemplare des Index materiarum allein, das älteste von 1606 in Pergbd.

Tomus 2. [1638—1686.]

a: 740 Bl. und nicht paginierte „Ordenliche Verzeichnis". Erste Hand geht bis 1669. 34,3 cm. Pergbd.

b: 740 Bl., ohne das Verzeichnis. Jüngere Hand. 36,8 cm. Holzbd. mit Schließen.

Tomus 3. [1693—1753. Entworfen von LRegistrator Joh. Ludwig Fromm 1761.]

Gleichzeitige LHandschr.; 286 Bl.; LProtokollExtrakt vom 15. Juni 1761; Inhalts-Uebersicht 5 Bl. 36,8 cm. HPergbd.

Von der Landschaft veranstaltete Sammlung der Landesgrundgesetze; vergl. W. Landesgrundverfassung, 1765, Vorwort.

23. Ducatus et genealogiae Wirtembergicae brevis **Descriptio** a J. M. R., P. H. P. 1643.

= Cod. Hist. Fol. 141, II. der K. Landesbibl. Stuttg.; jedoch mit Nachträgen bis 1671.

Deutsche Uebersetzung von J. J. Stroelin s. u. No. 145.

Gleichz. Hdschr., mit Seitentiteln und Zusätzen im Text von der Hand des Helfers Joh. Jak. Stroelin in Cannstatt; 109 S.; 34,2 cm; Lderbd. mit „Landschafft 1651".

24. **Aktenmäßige** Erzehlung wie es mit der Lands-Defension von 1552 bis 1670 zwischen gn. Herr- u. treugeh. Landschafft gehalten worden. Von Joh. Friedr. **Eisenbach,** Landschafts-Consulent. [Stuttgart um 1760.]

Handschr. des Verfs. (Regierungsraths Eisenbach, geb. Stuttg. 2. Febr. 1728, gest. 1801). 48 Bl. 21,5 cm. Ungeb.

25. Alphabetischer Auszug aus den Landschaftlichen Verhandlungen, vornehmlich unter Herzog Eberhard Ludwig. Von dem LKonsulenten Joh. Friedr. **Eisenbach.** Stuttgart 1762.

Mit Widmungsschreiben Eisenbachs an den LEAusschuß vom 27. April 1762. Umfasst die Tomi Actorum Prov. 100—124 d. h. die Jahre 1693—1713, und Nachträge von 1677—1758. Handschr. Eisenbachs; daneben Abschriften, teilw. mit Fortsetzungen, die in Eisenbachs Handschr. fehlen. Nicht paginiert; 35,5 cm. Ungeb.

26. **Entwurf** eines beiläufigen Sistems zu Emporbringung der Oesterreichischen Staaten.

a: Handschr. des LKanzlisten Dav. Friedr. Megerlin (1778—1788); 28 Bl.; 31 cm. Geh.
b: Gleiche Handschr. 20 Bl.; 32 cm. Geh.

27. **Extract** usser allerhanndt alten Württemb. Cronickhen u. Geschicht-Büechern.

Wie die Schwaben z. christl. Glauben bekehrt worden; Catalog der Württ. Helden von 752 bis 1620; Ursprung der Herrn von Württemberg S. 1—38. Historia Eberhards im Bart nach Martino Crusio u. a. S. 39—112, 113—138. Historia Eberhards d. J. S. 138 b—144. Historia H. Ulrichen S. 145—506, besonders ausführlich die Hochzeit nach Jacob. Frischlin 145, Arme Conrad u. Tüb. Vertrag 219, Huttischer Handel 273 b, Karls V. Deklaration des Tüb. Vertrags 363, Ferdinands Confirm. der Landes-Privilegien und Einzug in Stuttgart 381 b, Lieder auf H. Ulrichs Vertreibung u. Wiedereinkommen 391, Erzählung davon in Prosa 435, letzte Jahre H. Ulrichs 473. Historia, wie Elicourt an H. Ulrichen kommen, 507. Histor. Relation wegen des Afterlehens 513 b—580. H. Friedrich auf dem Reichstag in Regensb. 1594, Armbrustschießen, Lehenempfängnis S. 581; Regierungsantritt H. Friedrichs, Landtagsabschiede von 1595 und 1599 S. 587; Landtagsabschied von 1583 S. 604. Kurze gründl. Beschreibung vom Ursprung und Herkommen [des Hauses Württ. u.] nachfolgender Herrschaften, so heutigstags alle Württemberg inkorporiert 623 b—648.

Eine schone Historia u. Comedia von . . . Johann Graven zu Württemberg, Freiherrn zue Beittelspach . . . Auctore et Inventore Jac. Frischlino. Straßb. 1612. (Voraus geht eine Württ. Gesch. von Graf Embricus i. J. 631—1609, vergl. Nr. 28), S. 649—688. Vom Ursprung der Haubstatt Stuettgardten, folgen die Amtsflecken, item Tubinger Amtsflecken, Stadt Tübingen, S. 689. Von der Grafschaft (desgl. Stadt u. Amt) Urach, S. 733; Schorndorf 752 b; Weinsperg 756. Not. Instrument, so H. Christof von W. mit den Spethischen auffgericht 1550, S. 758. Vertragsbrief zw. Herzogin Sabine u. den Spethischen Vormündern 1551, S. 761—63.

Handschr. des 17. Jh., 763 Bl., 34,5 cm.. HLederbd.

28. [Jakob **Frischlin's**] Schöne lustige Antiquitaeten und denkwürdige Historien vom Ursprung, alt Herkommen und Erbauung deß Fürstl. Hauss Württemberg in Canstadter Vogtey, dann aller Graffen, Fürsten, Herren von Württemberg Nahmen, löbl. Thaten; Beneben aller Aembter, Stätt, Clöster und Flecken, wer selbige erbauen, von wem selbige gestifft und an Württemberg kommen, kurze Beschreibung von anno 623 biß anno 1618.

Der erste Teil beginnt mit dem Wappen und geht von dem mythischen Embricus bis H. Johann Friedrich 1612 Bl. 1—186. — Der 2. Teil führt den Titel: Beschreibung und Erzehlung des Landes Württ. 186 b—285. Das fürstl. Schloß und Lusthaus z. Stuttgart Bl. 286. Waiblingen Bl. 306, Schorndorf u. a. 307, Möckmühl 314, Winnenden 329, Urach u. a. (eine Art Landbuch) Bl. 343 ff. Die Tria Württembergica Bl. 430—33. Teils Reime, teils Prosa.

Vergl. ADB. 8, 96 u. W. Heyd: Die Histor. Handschriften der K. öff. Bibl. Stuttg. Fol. No. 73. 323.
Handschr. vom Ende des 17. Jh., 433 Bl.. 34,5 cm. HPrgbd. von 1904.

29. Chronica der fürstlichen Württembergischen Haupt Statt Stuettgarden, von derselben Gelegenheit . . . und was sich sonsten gedenckhwürdiges in und umb diese Statt zugetragen, Aus mancherley Chronickhen . . . beschrieben von . . . Johann Jacob **Gabelkofern** [1621]; abgeschrieben . . . durch Philipp Jacob Zeittern d. J. 1676 u. 77 vor mich Philipp Jacob Zeittern d. Ae., f. W. Hofregistratorem, welcher diese Chronic hin u. wieder augiret.

Verf. war hrzgl. Bibliothekar u. Archivar in Stuttgart, geb. 1578, †. 1635. — Ueber seine Chronik vergl. Heyd: Histor. Handschr. Fol. Nr. 72. 21. 193.
Orig.-Handschr. 457 Bl. 31 cm. Pergbd.
Von Lic. [Frdr. Ludw. Wilh.] Theuß erw rben i. J. 1818; wie und wann von den Ständen, ist unbekannt.

30. Anfang zum 5. Teil der Wirtembergischen Geschichte von [Oswald] **Gabelkofer.**

Vergl. Heyd: Histor. Handschr. der K. öffentl. Bibl. Stuttgart F. 590 b.
Hdschr. um 1700. 18 Bl., darunter 15 beschriebene, das J. 1519 umfassend. 34,5 cm. Ungeb. 1752 in der Spezifikation des LSekretariat-Kästleins.

31. Württembergische **Generalreskripten** und Verordnungen [d. i. Sammlung von Württembergischen, auch kaiserlichen u. a. Generalreskripten, Ordnungen und Ausschreiben von 1259—1815].

Teils Originaldrucke, teils Abschriften; darunter auch umfangreiche Gesetze. Die Generalreskripte bis 1789 in 43 und 4 Suppl.-Bden., je mit chronol. Register; Realindex des Hof- und Domänenrats Joh. Gg. Hartmann in 6 Bden. geb.; die Gen.Reskr. von 1789—1815 ungeb. 2°.
Die alte landschaftliche Reskriptensammlung ist fortgesetzt durch Zukäufe, zuletzt von gen. Hartmann i. J. 1789/90 um 1861 fl., ergänzt und von Hartmann mit neuem Realindex bis 1789 um 900 fl. ausgestattet worden.

32. Stuttgardt. Canzley. Herzogl. LandRechnungsDeputation. **General-Tabelle** über den Statum activum et passivum der weltlichen Stätt u. Aemter, der Cammerschreibereyen Orthschafften und der Closters-Aemter, pro termino Georgii 1773, Lichtmeß 1780, 84, 88 u. 1792 — desgleichen über deren CommunFruchtvorrathsZustand auf den Jg. 1773/74, 79/80, 83/84, 87/88 u. Georgii 1792.

Ende des 18. Jh. 10 Hefte. 45—47 cm. Geheftet.

33. **GeneralTabell** aller in dem Hrzgt. Württemberg befindlichen Handwerks-, so Haupt- als Particular-Laden. Nach eingelangten Berichten auf das GeneralRescript d. d. 9. Juli 1739.
Das Generalreskript vom 9. Juli 1739 liegt bei.
Hdschr. des LKanzlisten Frisch, † 1768; 65 Bl.; 44,5 cm. Geheftet.

34. [Des Landschaftskonsulenten Friedrich Heinrich **Georgii**] Historia Wurttemb. [Das ist: Historia von den zeitigen Verfassungen der durchl. Württembergischen Herrschaften und ihrer Landstände, wie solche von Anfang und durch alle Regierungszeiten unter, mit und gegen einander gestanden. Verfasst zwischen 1740—50.]
Nach dem allgemeinen Verlangen des Landtages 1737/39 von G. verfasst. Beginnt mit Eberhard dem Milden und geht bis zu H. Ulrichs Tod. Der Titel ist dem Vorwort entnommen.
Handschr. des Verfs. († 1755). 90 Bl.; 34,5 cm. HPergbd.
Gehört wohl zu den „vielen und wichtigen Scripturen", für welche der LEAusschuss der Witwe Gs. am 15. Juni 1756 100 fl. bewilligt.

35. [**Geschichte** Herzog Ulrichs von 1518 an bis zu seinem Tode.]
Hdschr. um 1700; 17 Bl.; 33 cm. Ungeb.

36. [Friedrich Ludwig **Gmelin**, Obertribunalprokurator in Stuttgart u. Landtagsabgeordneter von Freudenstadt:] Systematische Uebersicht über den Gang u. die Resultate der Verhandlungen der württ. Stände auf dem Landtag von 1820/21.
a: Gleichz. Hdschr. mit Widmungsschreiben des Verfassers (geb. 1784, † 1847; ADB. 9, 267) an den Ständischen Ausschuß vom 13. Januar 1823. 160 pag. Blätter sowie Inhaltsverzeichnis. 35 cm. Geh.
b: Abschrift des LKanzellisten, Sekretär Chn. Theod. Cronberger († 1844); 32 cm. Ppbd.

37. [Peter **Haffner**:] Actenmässige Geschichte, die im Jahr 1758 von Herzog Carl zu Würtemberg angefangene Ausübung eines imperii absoluti, den daraus erwachsenen betrübten Zustand des Herzogthums Würtemberg & dagegen von den Landständen . . . wieder erlangte Herstellung der Landesgrundverfassung betreffend. Teil 1—7.
1: Vom Hubertusburger Frieden 1763—17. Februar 1766.
2: Bis zur Uebergabe des Vergleichs I. Classe bei der Hofkommission, 30. Juli 1767.
3: Bis zur kaiserlichen Konfirmation dieses Vergleichs, 13. Oktober 1768.
4: Bis zu den kaiserl. Vermittlungsvorschlägen vom 12. Juli 1769.
5: Bis zur Unterzeichnung des Hauptvergleichs am 27. Februar/2. März 1770.
6: Vorgänge bis zum 18. September 1770.
7: Bis zur Abreise der Landschaftl. Abgesandten in Wien, 21. Januar 1771.
Haffner (gest. 1791) hatte als Sekretär die LAbgeordneten nach Wien begleitet; er hat diese Geschichte im Auftrag des LEAusschusses verfasst und im November 1786 vollendet.
Handschr. Haffners; 35,5 cm. 7 Schweinsldrbde.

38. [Peter **Haffner**:] Actenmässige [Joh. Jak.] Moserische Readmissionsgeschichte vom 8. Februarii bis 15. Oktober 1770.
Von Haffner verfasst als Nachtrag zu seiner ‚Aktenmässigen Geschichte' T. 6, vermutlich 1. J. 1787.
Handschr. Haffners. Die Beilagen sind teils von seiner, teils von anderer Hand geschrieben, teils Originaldrucke. 282 S.; 37 cm. HPergBd. von 1904.

39. Auspice Deo! Wohlabgefasstes und durch approbation einer Hochlöbl. Juristen-Facultaet zu Tübingen authorisirtes Juris Responsum über innvermeldt-proponirte Siben Fragen. (Dat. Tübingen 29. Oktbr. 1726 [Georg Friedrich] **Harpprecht** Lt.)
Verf. ist der Pandektist Gg. Friedr. H., geb. 1676, gest. 1754 (ADB. 10, 621). Die Fragen betreffen die Haftung des Heiratsgutes der Kinder im Gant der Eltern, auch Vorzugs-und Absonderungsrechte, namentlich der Kinder, im Konkurs. Für welche „großgünstig hoch- und vielgeehrteste Herrn" das Responsum gestellt worden, ist nicht zu ermitteln.
Gleichzeitige Handschr.; 12 Bl.; 33 cm. Geheftet.

40. Chronologischer Extrakt u. alphabetischer Realindex über die landschaftlichen Verhandlungen von 1751—1759. Vom Landschaftskonsulenten Johann Wolfgang **Hauff**. [1762.]
Bildet die Fortsetzung von J. J. Mosers Extrakten der Verhandlungen von 1737 an, s. Nr. 76. 77.
Handschr. Hauffs (geb. 1721, gest. 1801). Mit Widmungsschreiben Hauffs an den LEngerenAusschuss, 10. Mai 1762. Unpag.; 35,5 cm. Ungeb.

41. Continuatio Compendii Compactatorum Ducatus Würtembergici Das ist: Fortsetzung des Summarischen Begriffs aller Verträge, Abschied, Confirmationum und Privilegiorum des Herzogthums Würtemberg Von anno 1686 an biss ad annum 1753. Mit angehängtem Alphabetischem Register. Verfasst von J[ohann] W[olfgang] **H[auff]**. [1763.]
Chronologischer und alphabetischer Auszug aus dem Tom. 3 des Corpus Priv.; s. Nr. 22 & 147.
a: Handschr. Hauffs. Mit dessen Begleitschreiben vom 4. Sept. 1763 an den LEAusschuss; 35 cm. HPerg. von 1904.
b: Gleichzeitige Abschrift. 62 Bl.; 29 cm. Geheftet.

42. Kurzer actenmäßiger Bericht von dem Würtembergischen Geistlichen Gut, dessen Anordnung, Landes-Verfassungsmäßiger Verwaltung u. dermaligen betrübten Umständen. [Von dem LKonsulenten Johann Wolfgang **Hauff**. Stuttgart] 1765.
a: Reinschrift eines LKanzlisten mit Zusätzen von der Hand Hauffs, welche in den späteren Abschriften in den Text aufgenommen sind. 63 Bl.; 35 cm. HPergbd. Landschaft.
b: Gleichz. Hdschr. mit Aktenbeilagen samt Verzeichnis darüber. 143 S. Text; 52 Beil.; 34,5 cm. HPergbd. von 1904.
c: Gleichz. Handschr. ohne Beil. 72 Bl.; 34,5 cm. Ungeb.

43. Verzaichnuss der Herr- und landschaftlichen, auch Gemeinds-Praestandorum, welche die Würtembergische Unterthanen theils in Gemäsheit der Landesverträge und Lagerbücher, theils aber ohne darzu habende Verbindlichkeit entrichten müssen. [Von dem LKonsulenten Johann Wolfgang **Hauff.**]
Handschr. des LKanzlisten Dav. Friedr. Megerlin mit einem Zusatz von Hauff und Orig.-Begleitschreiben Hauffs an den LEAusschuss vom 20. Mai 1785; 12 Bl.; 31 cm. Geh.

44. Historia über den Zuestandt auch einige Verträg und Landschafftliche Handlungen dess Hertzogthumbs Württemberg. Von Anfang dess Schwäbischen Bundts in anno 1488 biss ad annum 1600 lauffendt.
Im wesentlichen Auszüge aus den einschlägigen Verträgen usw.
LHandschrift um 1690; 48 Bl.; 34,5 cm. Ungeb.

45. Historii Vier Fürsten: Eberhardts Im Bart, Eberhardts des Jüngern, Ulrichs und Christophs, Hertzogen zue Würt[em]berg und Teckh, Graven zu Mümppelgardt etc.
Anfang: „Histori Eberharden genant im Bartt" etc. Schluß: „Er ist den 1. Januarii ao. 69 zue Tüwingen bey seiner vorEltern Begräbnus, wie einem christl. Fürsten gebürt, zu der Erden bestattet worden. Gott sey Lob, Preyß, Ehre und Danck gesagt."
Handschr. um 1602; pagin. mit S. 1012—1100; früher dem Buche der Ständ. Bibl. „Statuta Universitatis . . . Tub. 1602" angebunden. 21 cm. Ppbd. von 1904.

46. [Christian (v.) **Hochstetter:**] Beschreibung von dem Geistlichengut in dem Herzogthum Wirtemberg und hauptsächlich von dessen Grundverfassungsmäßiger Verwaltung durch den Herzogl. Kirchenrat, besonders mittels accurater Führung der dabei vorkommenden Departements. T. 1. 2. [Datum: Stuttgart 15. April 1775.]
Dabei: Abschrift des Kirchenrats-Anbringens und Geheimenrats-Dekretes vom 16. Aug. u. 21. Sept. 1775 betr. Honorierung des Verfassers, Kirchenratsdirektors Hochstetter (geb. 1707, gest. 1785), mit 100 Dukaten durch H. Karl v. Württemberg.
Gleichz. Handschr.; 35,7 cm. 2 Kalbldrbde mit Goldpressung.
Vom Verf. dem LEAusschuß verehrt. LGegengeschenk: 50 Dukaten = 250 fl. März 1776.

47. Annalen des herzgl. Wirtembergischen Kirchenrats Von KirchenratsDirektor [Joh. Amandus Andreas v.] **Hochstetter.** Jahrg. 1—10. [Stuttgart] 1790—99.
Die Jg. 1793—98 mit den Bildnissen von H. Karl, W. F. Knebel, H. Ludwig Eugen, J. F. Schultheiß, H. Friedrich Eugen, H. Friedrich II.; Jg. 1799 mit Ansicht des theol. Stifts in Tübingen.
Gleichzeitige Handschr.; 33,5—34,5 cm. 10 Kalbldrbde mit Goldpressung.
Geschenke des Verf. an den LEAusschuß bezw. an den Landtag.

48. Compendium juris publici Wurtembergici ex suis fontibus delineati a Carolo Augusto Henrico **Hoeffelein** [Kanzleiadvokat in Stuttgart]. 1779.
Orig. mit Widmung des Verfs vom 30. Juni 1779 an den LEngeren Ausschuß, der ihm dafür 100 fl. verehrte. 6 Bl.; 275 S.; 32,5 cm. Lederbd mit Goldpressung.

49. [Christian Gottfried **Hoffmann:**] RealIndex über die [gedruckten] Religions-Urkunden [u.] Extractus Actorum über die weiters [im Landschaftlichen Archiv] vorhandene Original-Acta in puncto Religionis. Stuttgart 1769.
Hofrat Chn. Gfried Hoffmann war als Geh. Kabinets-Sekretär im Februar 1767 mit anderen von H. Karl entlassen worden u. zwar als Schwager des Stuttgarter Bürgermeisters u. LE.Ausschuss-Assessors Joh. Friedr. Hoffmann ohne Aussicht auf Wiederanstellung. Der LEAusschuss gibt ihm eine Pension, verwendet ihn zu einzelnen Geschäften u. stellt ihn i. J. 1774 dauernd an als Registrator der älteren LAkten, gest. 1. März 1800.
Hdschr. Hoffmanns; unpag.; 36 cm. Ungeb.

50. [Christian Gottfried **Hoffmann:**] Zusammentrag der Herr- und Landschaftlichen Verhandlungen ad Classem II—VI des neusten Erbvergleichs de ao. 1770.
Nebst: Bedingungen des Vergleichs, Epilogus, Druck und Publikation, Consensus Agnatorum, kaiserliche Konfirmation und Errichtung einer Vergleichsdeputation. Bildet zugleich eine Ergänzung der ‚Aktenmässigen Geschichte' Peter Haffners (Nr. 37), die auf diese Stuttgarter Vergleichsverhandlungen deshalb nicht näher eingegangen ist. — Von Hofrat Chn. Gfried Hoffmann im Auftrag des LEAusschusses verfasst zwischen 1768 u. 1771.
a: Handschr. Hoffmanns. Unpag., in 6 Mappen; 35 cm.
b: Abschrift eines LKanzlisten in 3 Pergbden; 35 cm.

51. [Christian Gottfried **Hoffmann:**] Realindex ad Tomum Actorum Provincialium:
1— 6, H. Christophs Regierung enthaltend 1550—68, 2 Bde.
7—15, H. Ludwigs „ „ 1569—93, 2 Bde.
16—20, H. Friedrichs „ „ 1593—1607, 1 Bd.
21—29, H. Johann Friedrichs Regierung enthaltend 1607—28, 1 Bd.
30—38, H. Eberhards III. „ „ 1628—40, 1 Bd.
Dieser u. der folgende Realindex enthalten ziemlich umfangreiche Aktenauszüge aus den s.g. Tomis Actor. Prov. des Ständischen Archivs. Vergl. Württ. Vjhefte 1882, 234.
Handschr. Hoffmanns (von 1775—1800). Getr. Pag.; 7 Mappen; 34 u. 36,5 cm.

52. [Christian Gottfried **Hoffmann:**] Real-Index, die Landschaftliche Verfassung betreffend, ad Tom. Austriacum u. Tom. Act. Prov. 1—6: bis 1568; ad Tom. Act. Prov. 7—15: 1569—1593; ad Tom. Act. Prov. 16—20: 1593—1607.
Handschr. Hoffmanns (1776—82). Getr. Pag.; 3 Mappen; 34 u. 36,5 cm.

53. [Christian Gottfried **Hoffmann:**] Geschichte der Landschaftlichen Verfassung. Buch 1—5. 7 Bde. 32 cm.
1: Bis zu H. Ludwigs Tod 1593. 2 Bde.
a: Hdschr. Hoffmanns [um 1780].
b: „ Dav. Frdr. Megerlins, LKanzlisten von 1778—1787. SchwsiderBde v. 1885.

2: Unter H. Friedrich I. 15931—607.
a: Hdschr. Hoffmanns. SchweinsldrBd.
b: Abschrift um 1795. Ungeb.
3: Unter H. Johann Friedrich 1607—28.
a: Hdschr. Hoffmanns. SchweinsldrBd.
b: Abschrift um 1795. Ungeb.
4: Unter der Vormundschaft 1628—33.
Hdschr. Hoffmanns. Schweinsldrbd.
5, Abt. 1. 2: Unter H. Eberhard III. vor u. während des Exils 1633—37.
Hdschr. Hoffmanns. Schweinsldrbd.
5, Abt. 3. 4: Unter H. Eberhard III., während und nach der Immission 1638—40.
Hdschr. Hoffmanns; die Vollendung durch Hs Tod unterbrochen. Ungeb.

54. [Christian Gottfried **Hoffmann**:] Geschichte des zerschlagenen Januar-Landtages und des Lätare-Landtages 1607.
Dargestellt nach Tom. Act. 20, 1 des Ständischen Archivs.
Hdschr. Hoffmanns; 62 u. 158 S.; 32 cm. Geheftet.

55. Underthönigstes Bedenckhen undt Guttachten von der Nachsteuwer der Emigranten undt dem Abzug in Erbschafften. Von D. Daniel **Imlin** [Vice]C[anzler], Referens, u. Johann Ulrich Rümelin D. [Oberrat] dem Herzog [Eberhard III. von Württemberg] i. J. 1662 erstattet.
Gleichzeitige Abschrift. 760 S.; 32,5 cm. PergBd.

56. [Chronologischer] **Index** Actorum Provincialium Tom. 1—17. Vom Januar 1552 --Februar 1595.
Nebst angefangenem anderem Index aus Tom. 1—3, 1556—1564.
Handschr. wohl von 1596 [Probst Joh. Stecher v. Denkendorf?]; 136 Bl.; 15 cm. Geheftet.

— **Index** corporis Wurttembergici materiarum, cui ipsa medulla et capita privilegiorum hujus ducatus insunt, 1606. — s. Nr. 22. Corpus Privilegiorum Tom. 1.

57. Hochfürstlich Württembergische [5.] **Cantzlei-Ordnung,** von ... Herrn Friderichen Herzogen zu Württemberg ... den 25. May ao 1597 aufgericht, revidirt und beschlossen.
Handschr. eines LSchreibers um 1790; 45 Bl.; 33,5 cm. Geheftet.
Abgedr.: Reyschers Sammlung d. Württ. Ges. 12, 493.

58. H. Johann Friedrichs von Württemberg Revidirte und ernewerte [8.] **Cantzlei-Ordnung** von 1609.
Handschr. um 1660; 8 Bl. PublikationsVorhalt; 130 S. Kanzleiordn. von 1609; 21 Bl. Index; 5 Bl. H. Dekret v. 16. Juni 1656, Geh. RatsDekret v. 26. Jan. 1658 u. Kirchenkasterei-Gutachten v. 3. Febr. 1658 betr. Erneuerung der KO. 32,3 cm. HPerg. „Landschaft."
Abgedr.: Reyschers Sammlung 13, 365—422.

59. [Herzog Eberhards III. 9.] **Canzley-Ordnung** vom 1. Sept. 1660. [Nebst 10.] Canzley-Ordnung Herzog Eberhards Ludwigs von [4. Mai] 1724.
a: Hdschr. des 18. Jh.; 9. KO. 164 S. u. 16 Bl. Index; 10. KO. 41 S. u. 2 Bl.; 34,5 cm. HPerg. L.
b: Hdschr. des 18. Jh.; 9. KO. 86 S. u. 10 Bl. Index; 10. KO. 26 S. u. 1 Bl.; 35,6 cm. Ppbd. L.
c: Hdschr. des LKanzlisten Frisch; 9. KO. 155 S. u. 11 Bl. Index; 10. KO. 25 S. u. 1 Bl.; 34 cm. HPerg. L.
9. KO. abgedr. Reyschers Sammlung 13, 365—422.
10. „ „ als „Geh. Kabinetsordnung" das. 1247—1257.

60. Abbatia Johannis Parsimonii. Johann **Kargen** Abbtei.
Betrifft hauptsächl. seine Streitigkeiten mit den Klosterverwaltern Ludw. Hipp u. Georg Deublin in Hirsau. Nebst biograph. Notiz über Karg (geb. 1525, † 1588, ADB. 15, 120) von Abt M. Esenwein in Hirsau 1672. Vergl. Nr. 104, 27.
13 Aktenstücke, teilw. von Kargs Hand; 16. Jh. Auf dem Titelbl. Kargs Bildn. in Holzschn. getr. Pag. 33,5 cm. Pergbd. aus einer Psalmenhandschr. in Fraktur.
Als Vorbesitzer sind eingetragen M. Wilh. Gmelin in Gertringen, Josef Gmählin in Erbstetten, Ludw. Braun in Botenheim 1664, Matth. Esenwein, Abt zu Hirsau 1672.

61. Herzog **Karl** Eugen [von Württemberg]. Proben seiner Galimathias-Eloquenz.
Auch andere auf Ihn und Franziska bezügliche Aufzeichnungen, meist nach mündlichen Mitteilungen, dabei ein ungedrucktes Gedicht Schubarts auf Franziskas Geburtstag 10. Jan. 1787.
Handschr. aus dem Ende des 18. Jahrh., Bl. 19—25 von anderer Hand; 39 Bl.; 35 cm. Ppbd. von 1904.
Von Frau Caroline Notter, geb. Faber, dem Ständischen Archivar aus dem Nachlass ihres Gatten Dr. Frdr. Notter übergeben 30. Aug. 1901.

62. Auszüge aus den Reisetagbüchern Herzog **Karls** von Württemberg von 1759—1793.
Handschr. um 1800; S. 7—27; 20,5 cm. Geheftet.
Von Frau Dr. Notter Wwe. in Stuttgart übergeben 30. Aug. 1901.

63. Relatio dess Herrn Pfarrern **Kellern** zu Zaisenhausen [Amts Maulbronn bis 1748, jetzt Badischen Amts Bretten] von dem Zaissenhauser Gesundwasser. Den 23. July 1713.
Gleichzeitige Handschr.; 4 Bl.; 34 cm. Geh.

64. LandschaftKonsulent Johann Georg **Kerner**: Anmerkungen zum Erbvergleich.
Eigenhändige Einträge Kerners (geb. 31. März 1752, † 15. Dez. 1804) in ein durchschossenes Exemplar des „Abdruck des zw. des Herzogs zu Würtemberg Durchl. u. ges. Prälaten u. Landschafft 1770 abgeschlossenen Erbvergleichs. Tübingen: Berger 1771." 8°. Ppbd.

65. Neues Competenz-Buch, darinnen alle Salaria der Prälaten, Specialen, Pfarrer, Diaconen, Präceptorum und Provisorum nach allen speciebus ausgeworffen und an-

geschlagen, wie solche auff 1738 eingeschickt worden. Mit Vorrede von Consistorialrat u. Abt Herbert Christian **Knebel** von Alpirsbach [† 1749] vom 3. Okt. 1742.
Gleichz. Hdschr.; 4 Bl.; 815 S. & Index; 21,5 cm. HLder.
Auch in: Histor. Hdschr. der K. Landesbibl. Stuttg. Q. 313.

66. [Johann Wilhelm **Kolb**:] Stuttgarten. Miscellan-Protokoll [von 1739—63 u.] Extract Landschafftlicher Actorum [von 1457—1660].
Kolb war Burgermeister von Urach, seit dem Landtag von 1737 Mitglied des LGroßen, u. seit 1752 des Engeren Ausschusses, † Stuttg. 27. Juni 1767. Das Miscellanprotokoll enthält einiges Bemerkenswerte, hauptsächl. über Stuttgart & die Landschaft.
Handschr. Kolbs; 14, 10, 32 Bl.; 34,5 cm. Ungeb.

67. [Des LAdvokaten Johann Jakob **Kraussen** für den LKleinen Ausschuss gestelltes] Bedenken, bei jetzt angestelltem Landtag zu observiren u. zu gebrauchen. 1618 [vielmehr Juni 1620].
Krauss (geb. 1587, † 1624) war Landschaftsadvokat von 1618—23.
LAbschrift um 1690; 57 Bl.; 35 cm. Ungeb.

68. Württembergisch **Landbuoch** Dass ist Verzaichnus aller Stätt vnnd Ampter, auch Clöster dess Hertzogthumbs Württemberg sampt darzue gehörigen Dörffern, Fleckhen . . . Vischwassern vnnd Bächen [1614].
373 Bl. u. 10 Bl. Register; 34,6 cm. HPergbd. von 1900.
Identisch mit Heyds Histor. Handschr. der Oeff.Bibl. Stuttg. Fol. 606 und Heyds Bibliogr. Nr. 184.
Das Jahr der Abfassung ergiebt sich aus Bl. 47 b (Calw).
Die Handschrift ist etwas später als 1614, da noch 1618 erwähnt wird, fällt aber jedenfalls vor 1635. Die im Exemplar der Landesbibl. vorkommenden Zahlen 1668 und 1679 fehlen im vorliegenden Exemplar, das bei Winnenden erwähnte Jahr heißt richtig 1584 (statt 1684).
In LVerzeichnissen von 1770 u. 1782 wird es als das Landbuch des Hofregistrators Zeltter von 1617 bezeichnet. Z. war Hofregistrator von 1671—91 und wohl bei diesem Buch wie bei anderen nur der Schenker oder Verkäufer; vergl. Nr. 29.

69. Die [württembergischen] **Landtagswahlen** [1831—]1832. Der Verfasser ist unbekannt. [Gedicht.]
Gleichz. Handschr.; 8 Bl.; 20,5 cm. Geh.
Geschenk des LTAbgeo. Konr. Haußmann 7. Sept. 1901.
Abgedr.: Beobachter 1901 Nr. 203.

70. Historische Entwicklung der Behandlungsart allgemeiner, vor Prälaten und Landschaft gehöriger Landesangelegenheiten in Württemberg ausser Landtägen, in Beziehung auf das Kaiserliche Rescript d. d. 3. Februar 1803. [Unterzeichnet:] Im Juny 1803. D[aniel] F[riedrich] **Leypold.**
Eine übersichtliche Darstellung sämtlicher Landschaftlicher Bewilligungen seit 1552.
Der Verf. war Regierungsrat u. Geh. Sekretär des Geh. Rates, seit 1838 Geh. Rat, geb. 1. Jan. 1772, † 5. März 1851.
Konzept des Verfassers; 150 Bl.; 32,5 cm. HPergbd. v. 1904.

71. **Lob** und Nachred, Hertzog Vlrichen von Württemberg, auch den Schwäbischen bundt vnd Dietrich Spetten betreffent. Anno 1519 den 21. Julii.
Weicht manchfach ab von dem in Steiffs geschichtl. Liedern u. Sprüchen S. 147 ff. mitgeteilten Text.
Hdschr. des 16. Jh.; 5 Bl.; 33,6 cm. Ungeb.

72. Uhralte Württemberg. **Miscellanea.**
Enthält: 1) Geschichtstafel von 288—1512 und 2) ausführlicher von 1251—1337, wo mitten im Satz abgebrochen ist.
2. Hälfte des 17. Jh.; 34 Bl.; 35,2 cm. Ungeb.

73. [Johann Jakob **Moser**:] Fragmentum meines an. 1726 elaborirten Tractats von der Würtembergischen Reichs-Sturm-Fahne, nebst Anmerkungen darüber [u. Beilagen].
Hdschr. Mosers (1701—1785, ADB. 22, 372); versch. paginirt; 21,5 cm. Ungeb. — Vergl. Mosers W. Bibliothek S. 190 f.
Von Mosers Söhnen dem LEAusschuss mit anderen Handschriften Mosers um eine Leibrente für den Sohn Wilhelm v. Moser verkauft i. J. 1792.

74. [Johann Jakob **Moser**:] Rangsachen. [Entwurf einer Württ. Rangordnung um 1728.]
Hdschr. Mosers; versch. Blätter in 16^0, 8^0, 4^0. Ungeb.
Von Mosers Söhnen der Landschaft verkauft i. J. 1792.

75. [Johann Jakob **Moser**:] Consilium der Juristenfakultät der Universität Frankfurt a. O., die Administration u. Religions-Angelegenheiten des Hzgt. Würtemberg betreffend, vom 21. August 1737.
Konzept Mosers; 16 Bl.; 35,5 cm. Ungeb. — Vergl. Mosers Wirt. Biblioth. S. 242.
Unter Mosers Miscellaneen zum Württ. Staatsrecht von 1741 (Nr. 79) vorgefunden 1904.

76. Vollständiger Auszug aller Principal-Verhandlungen zwischen gnädigster Herrschafft u. löbl. Landschaft auf dem in denen Jahren 1737, 38 & 39 gehaltenen LandTag. Zu seinem selbst-eigenen u. aller derer, die es wissen dörfen, sollen u. mögen, Gebrauch verfertiget von Johann Jacob **Moser,** ermeldter löbl. Landschafft Consulenten. 1751.
Handschr. Mosers; 3 Bl. 121 Bl. & 4 Bl. Register; 21 cm. HPergbd. von 1904.
Angeb.:
[Joh. Jak. **Mosers**] Register über die Principal-Landtags-Handlungen von d. J. 1737, 38 u. 39 u. zwar so, dass selbiges sowohl mit als ohne meinen aus diesen Handlungen gemachten Extract zu gebrauchen ist.
Abschrift des LKanzlisten Chn. Gli. Hoffmann zw. 1758 u. 1767; 49 Bl.
Von Mosers Söhnen der Landschaft verkauft 1792.

77. Vollständiger [chronologischer] Auszug aller Principal-Actorum, welche seit Antritt der Regierung Herzogs Carls Hochf. Durchl. . . . zwischen gnäd. Landes-Herrschafft u. löbl. Landschafft verhandelt worden. Zu seinem selbsteigenen u. aller, die es wissen dörffen, sollen u. mögen, Gebrauch verfertigt von Johann Jacob **Moser**, ermeldter löbl. Landschafft Consulenten. ann. 1751 seq. [geht bis 20. Juni 1752].
Handschr. Mosers; 150 Bl.; 21 cm. HPergbd. von 1904.
Von Mosers Söhnen der Landschaft verkauft 1792.

78. [Johann Jakob **Moser**: Verzeichnis aller Engern u. Größern-Ausschuß-Verwandten, Consulenten, Secretarii u. resp. zugleich Advokaten, sowie Einnehmer bei der Landschaft in Württemberg bis 1752.]
Hdschr. Mosers; 2 Bl. 17,8 cm; 13 Bl. 21,2 cm. Ungeb.
Von Mosers Söhnen der Landschaft verkauft 1792.

79. Staatsrecht des herzogl. Hauses Würtemberg, wie auch der gefürsteten Grafschaft Mömpelgard samt deren Zugehörden, u. des Fürstenthums Oels in Schlesien. Entworffen von Johann Jacob **Moser**. Leipzig u. Franckfurt 1741[—1756].
Einzelne Blätter in 16°, 8° u. 4°, meist von Mosers eigener Hand; 3 Päcke kl. 8°, 1 Pack kl. 4°. Ungeb.
Ausgearbeitet sind die 2 ersten Kapitel; zu den folgenden sind meist nur Materialien da, von Oels fast nichts. Der Pack in kl. 4° enthält Urkundenabschriften, meist aus Lünig, u. einige Regesten nach Besold u. a.
Von Mosers Söhnen dem LEAusschuss verkauft, aber im Uebergabsregister als fehlend bezeichnet 1792. Unter den von Moser i. J. 1775 dem LEAusschuss verkauften Deduktionen zerstreut aufgefunden 1900.

80. Kurze Einleitung in die Württembergische Staats- u. Landesverfassung. Fürnemlich zum Gebrauch derer, denen es zu wissen nöthig ist, entworffen von Johann Jacob **Moser**, Einer löbl. Landschafft des Hzgt. Württemberg Consulenten. Stuttgart 1752.
Mosers erste Fassung in 12 Kapiteln d. h. mit dem Kap. über das Corpus Evang., aber ohne die Kap. über Religions- u. Justiz-Verfassung u. die übrige Regierungsart. — Vergl. Mosers W. Bibl., 4. Aufl., S. 245 u. Adam: J. J. Moser 1887, S. 10.
Reinschr. des Moserischen Entwurfs von 1752 mit Korrekturen von der Hand des LKonsulenten Joh. Frdr. Stockmayer. 126 Bl.; 24,5 cm. HPergbd. v n 1904.

81. Joh. Jak. **Mosers** ex commissione der Herr- u. Landschafftl. Zensur-Deputation gefertigte Umarbeitung von Kap. 11 [jetzt 10] u. der [im ersten Entwurf nicht enthaltenen] Kap. 12—14 [jetzt 11—13] seiner kurzen Einleitung in die W. Staats- u. Landesverfassung. 1753.
Reinschr. des LKanzlisten Frisch. 100 Bl.; 35 cm. HPerg.
Beigebunden: LKons. J. Fr. Stockmayers Notamina zum Kap. 11 [10], 2 Bl. u. LEAusschuss-Protokoll vom 10.—26. Juli 1753 mit den Ausschuss-Beschlüssen zu Kap. 11—14 [10—13] von LSekretar Phil. Abel; 34 Bl.

82. LKonsulenten Joh. Frdr. Stockmayers im Auftrag der Zensur-Deputation gefertigte Umarbeitung des 11. jetzt 14. Kapitels „Von den Landständen" von Joh. Jak. **Mosers** Einleitung in die W. . . . Verfassung. Mai 1752.
a: Reinschrift mit Korrekturen von Stockmayers Hand. 51 Bl.; 34,8 cm. HPergbd. von 1904.
b: Abschrift zw. 1760 u. 1770. 54 Bl.; 35 cm. Ungeb.
c: Abschrift um 1800. 20 Bl.; 36 cm. Ungeb.
Nr. 82 ist das s. g. Landschaftliche Exemplar. — Abgedr. in Häberlins Staatsarchiv 8, 322. 1802.

83. Kurze Nachricht von der Würtembergischen Staats- und Landes-Verfassung, fürnehmlich zum Gebrauch derer, denen es zu wissen nöthig ist. Entworffen von Johann Jacob **Moser**, Einer Löbl. Landschaft des Herzogthums Würtemberg Consulenten. Stuttgart 1752 [1753].
Dies ist die von der herr- u. landschaftl. Deputation u. teilw. vom LEAusschuss allein umgearb. Fassung von Mosers Manuskript „Kurze Einleitung in die W. . . . Verfassung". (Nr. 80.) Da sich die herzogl. Räte und die Landschaft über zwei Stellen (betr. den s. g. Dritteiligen Beitrag des Kirchengutes zur Landschaft und die Freiwilligkeit des LKammerbeitrages) nicht einigen konnten, so unterblieb gegen den Wunsch der Landschaft der Druck dieses Werkes. Der LEAusschuss asservirte das Manuskript im LArchiv auf Begehr der Geh. Räte u. verehrte dem Verfasser 225 fl. für seine Arbeit, 19. Dez. 1754. — Vergl. Adam: J. J. Moser als LKonsulent 1887 S. 10 u. Mosers W. Bibl. 4. Aufl. S. 245.
Hdschrft. des LKanzlisten Koch um 1790; 223 Bl.; 34 cm. HPergbd. von 1904.

84. Summarischer Auszug aller Principal-Actorum, welche seit Antritt der Regierung Herzogs Carls hochfürstl. Durchl. . . . zwischen gnäd. Landesherrschafft u. löbl. Landschafft verhandelt worden seynd. Zu seinem selbst-eigenen u. aller, die es wissen dörffen, sollen u. mögen, Gebrauch [nach der Zeitfolge u. nach Materien] verfertiget von Johann Jakob **Moser**, ermeldter löbl. LandschafftConsulenten. An. 1752 seq. [bis Sept. 1753].
a: Handschr. Mosers; 39 u. 304 Bl.; 21 cm. Ungeb.
b: gleichz. LAbschrift; 116 Bl.; 21 cm; HPergbd. v. 1904.
c: 2 weitere LAbschriften. Ungeb.

85. [Johann Jakob **Mosers**] Kurze Vorstellung der dermahligen vornehmsten Landes-Beschwerden des Herzogthums Würtemberg u. was dissfalls zwischen des jetztregierenden Herrn Herzog Carls Hochf. Durchl. u. Dero . . . Prälaten u. Landschafft bissanhero verhandelt worden ist. 1754.
Diese für den Druck bestimmte, aber nicht gedruckte Schrift schildert zuerst einige Hauptstücke

der Landesverfassung und des Landeszustandes beim Regierungsantritt, sodann die Verhandlungen seither, endlich die dermaligen Landesbeschwerden.
a: Eigenhändiger Entwurf Mosers; 202 Bl.; 21 cm. Ungeb.
b: Abschr. v. Hoffmann u. a. LKanzlisten; seitengleich; 21 cm; HPergbd.
Von Mosers Söhnen der Landschaft verkauft 1792.

86. [Joh. Jak. **Moser:** Alphabetischer Real-]Auszug derer beyden neuesten Würtembergischen Recesse von denen Jahren 1739 u. 1753 zwischen gnädigster Landes-Herrschafft u. treugehorsamsten Prälaten u. Landschafft wie auch derer, jenem einverleibten hochf. Religionsreversalien. 1754.
Ueber Mosers Verfasserschaft s. Mosers W. Bibl., 4. Aufl., S. 256.
Gleichzeitige LAbschrift; 7 Sexterne; 35 cm. Geheftet.
Von Mosers Söhnen der Landschaft verkauft 1792.

87. [Johann Jakob **Moser:**] Summarisches Verzeichniss der jetztmaligen Haupt-Landes-Beschwerden derer LandStände u. Einwohnere des Herzogthums Würtemberg, von dem groeßeren Landschafftlichen Ausschuss nothgedrungen an das Licht gestellt. 1758.
a: Handschrift Mosers; 93 Einzelblätter, Bl. 94 fehlt; 20,5 cm. Ungeb.
b: Abschr. des LKanzl. Chn. Gli. Hoffmann mit des LKons. Stockmayers Beisatz „Project um Georgii 1758"; 94 Bl. HPergbd.

88. [Johann Jakob **Mosers** Druckmanuskript der vom LEAusschuss bei Reinheckel in Offenbach in Folio gedruckten] Verhandlungen zwischen des regierenden H. Herzogens [Karl] zu Würtemberg Durchlaucht u. Dero treugehorsamsten Prälaten u. Landschafft in den J. 1757 & 1758. 1758.
Titelbl., Vorwort, Inhalt u. Rubra von J. J. Mosers Hand, 1 Gen.Rescr. gedr., das Uebrige von LKanzlisten geschrieben; 37 cm. Ungeb.

89. [Johann Jakob **Moser:**] Vertheidigtes Recht der freywilligen Zusammenkünfte des Engeren Ausschusses im Hzgt. Würtemberg. 1759.
Geht bis 1708, Fortsetzung durch Mosers Gefangennahme verhindert.
Handschrift Mosers; 35 Bl.; 21 cm. Ungeb.
Von Mosers Söhnen der Landschaft verkauft 1792.

90. [Johann Jakob **Moser:**] Die Würtembergische LandesVerfassung in LandesCassa-Sachen aus öffentlichen Urkunden u. Handlungen dargelegt u. erwiesen. 1759.
Geht von 1557—1708. Fortsetzung durch Mosers Gefangennahme verhindert.
Handschr. Mosers; S. 1a u. b, 21—111; 21,5 cm. Ungeb.

91. [Johann Jakob **Moser:**] Fragment, betreffend den Landschaftlichen Kammerbeitrag.
Hdschr. Mosers; Bl. 13—17, die Jahre 1642—45 umfassend; 21 cm. Ungeb.

92. Johann Jacob **Mosers** Würtembergisches Hand-Buch, bestehende in einem Auszug der Würtembergischen Landes-Freyheiten u. Verträge von 1482 biss 1753 in zusammenhangender Ordnung und mit einigen Anmerkungen. [1766.]
a: Orig.Konzept Mosers auf losen Blättern; 11,5 cm. War unter den den Söhnen abgekauften Handschriften Mosers, 1792.
b: LHandschrift von 1766; 658 Bl.; 34,5 cm. HPerg.
c: „ Ende des 18. Jh.; 600 Bl.; 36,3 cm. HPerg.
d: „ „ „ 18. „; 632 Bl. (ohne das Register); 37 cm. Ppbd.
Der LEAusschuss hielt die Veröffentlichung des Werkes während des Prozesses mit dem reg. Herzog für ungeeignet und kaufte es dem Verfasser um 30 Karolins = 330 fl. ab, 26. August 1766. Vergl. Mosers Württ. Bibl., S. 255.

93. [Joh Jak. **Moser:**] Entwurf einer herzoglich-Würtembergischen Landschafftsordnung. [um 1770.]
Gleichzeitige Abschr.; 44 Bl.; dazu Beilagen u. Erläut. von Mosers Hand; 3 Bl.; 34 cm. HPergbd. von 1904. — Unter den 1792 zur Landschaft erkauften Handschriften Mosers.

94. Johann Jakob **Mosers,** Kgl. Dän. Etats-Raths, Einleitung in das fürstlich Moempelgartische Staats-Recht vermittelst kurzer Saeze u. Anzeigung derer Schrifften, allwo mehrere Nachricht davon zu befinden ist. Stuttgart 1772.
Hdschr. Mosers; Bl. 1—23. 57—247. 256—329. 350. 351a. Das übrige, insbes. die 2 letzten Kapitel fehlen. 8,5 cm. Ungeb.
Unter den i. J. 1792 der Landsch. verkauften Manuskripten Mosers als fehlend bezeichnet; die Blätter zerstreut unter den i. J. 1775 der Landsch. von Moser verkauften Deduktionen aufgefunden 1900.
Der Druck war auf H. Karls Befehl unterblieben; vergl. Mosers Württ. Bibl. S. 273 f.

95. [Johann Jakob **Moser:** Alphabetisches] Verzeichniss meiner Deductionen.
Von der Hand Mosers u. a.; lose Blätter; 17,7 cm. Die hier verzeichneten, 1775 an die Landschaft verkauften Deduktionen sind 1900 an die K. Landesbibliothek Stuttgart und die K. Univ.-Bibl. Tübingen abgegeben worden.

96. Verzeichnuss sämtlicher Creissschlussmässigen Strassen in Schwaben, nach denen 4 CreissVierteln abgetheilet; nebst einigen in- u. ausserhalb des Creisses mit den herzgl. Landen in Verbindung stehenden Strassen . . . erläutert von Gustav Heinrich v. **Mylius,** Oberst-Lieutenant u. Flügeladjutant. [Stuttgart] i. J. 1784.
Gleichz. Hdschr.; 31 Bl.; 18,3 cm. Ppbd., darauf: „Einer Löbl. Landschaft Grössern Ausschuss ererbietigst gewidmet v. d. Verfasser."
Auch in: Histor. Hdschr. der K. öffentl. Bibl. Q. 115.

97. Kurze und meistens generale **Nachricht** von der Württembergischen Landes-Grund-Verfassung . . . durch einen kurzen Auszug aus denen 3 Tomis Privilegiorum Duc. Wurtemb. Juni 1763.
Das Werk schließt mit 1686 und bringt nichts aus Tom. 3 des Corpus Priv. (Nr. 22). Im Auftrag

des LEAusschusses verfaßt und im Druck erschienen [Altdorf: Hassel] 1763. 2°. Nach Holzschuhers Dedukt.Bibl. und Mosers Württ. Bibl. wäre der ehemalige LKonsulent Joh. Friedr. Stockmayer (s. u. Nr. 144) der Verfasser.
Reinschrift eines LKanzlisten bis 1651, mit Randbemerkungen von Amand. Friedr. Stockmayer d. Ae.; Schluß von der Hand des Dr. Jakob Friedr. Stockmayer; von Joh. Friedr. Stockmayers Hand keine Spur; 36,5 cm. Ungeb.

98. Auszug aus der Kurzen u. meistens generalen **Nachricht** von der W. Landes-GrundVerfassung.
Hdschr. um 1763; nicht vollendet; 26,5 cm. Ungeb.

99. **Ordination,** Privilegien u. Satzungen, die Universität Tübingen betreffend von 1476 bis 1601. [Darin:]
1: Neue Ordination Universitatis Tubingensis. Dat. Stuttg. 18. Febr. 1601. S. 223—375.
2: Declaration, welcher Gestalt der Universität zu Tüwingen Freyheiten erläut. u. confirmirt werden sollen. Dat. Stuttg. 18. Febr. 1601. S. 386—431.
3: Erectio Studii Tubingensis facta a Sixto IV. d. d. 18. Nov. 1476; nebst Quitantia, Graf Eberhards Donationsbrief von St. Antonientag 1486. Literae Augustinensium vom 9. Nov. 1490. S. 435—468.
4: Revers Rectors, Doctorn u. Regenten, Hertzog Christof überantwortet 5. Aug. 1562. S. 470—494.
5: Confirmatio generalis Kaiser Rudolfs II. vom 5. Sept. 1600. S. 496—513.
6: Concept der Privilegien-Confirmation H. Friedrichs von W. vom 18. Febr. 1601. S. 516—528.
7: Etliche Besoldungen bei der Universität. S. 690—706.
8: Vertrag zwischen Universität u. Stadt Tübingen von 1554 nebst Declaration des Vertrags von 1560. S. 706—722, und Vertrag von 1586. S. 734—746.
9: H. Friedrichs Rescripte von 1601: Von Wirten, Zahnbrechern, Wundärzten, Mummereien, Handwerksleuten und fremden Buchführern; item de revisionis remedio. S. 726—733.
10: Privilegium Maximiliani I. von 1495. S. 748—756. H. Friedrichs Mandat vom 1. Juli 1601, den Schutz und Schirm der Universität betr. S. 758—766. Senatus Academ. Consultum, den Holzkauf betr. S. 770—772. Senatus Academ. Consultum, den Buchbinder Tax betr. S. 773—776.
11: Statuta facultatis juridicae. 1601. S. 778—803.
12: Index. S. 816—987.
Handschr. um 1601. S. 223—987; 21 cm. Pergbd.
Früher den gedr. „Statuta Univers." von 1602 angebunden; vergl. Nr. 45.

— **Parsimonius** s. Nr. 60. Karg.

100. Die Württembergische Kammer der Abgeordneten auf den Landtagen 1851/53 bis 1873/74. Auszüge aus den gedruckten Verhandlungen, innerhalb der Landtage nach Verhandlungsgegenständen geordnet. Von dem Geheimen Rat Moriz Heinr. Burkhard von **Pfaff** [gest. 22. Mai 1875].
Handschrift des Verfassers. 32 cm. HLwdbd.
Geschenk des Sohnes Moriz v. Pfaff, OFinanzrats a. D. 12. März 1906.

101. Antiquitates Lichtensternenses, wie solche sowohl aus denen bey der Hofmeisters-Registratur zu Lichtenstern zerstreut gelegenen alten Fragmentis alss andern documenten u. Nachrichten ... extrahirt u. ... in nachfolgende Collection gebracht worden [von Ferdinand Wilhelm **Pistorius,** Oberamtmann von Lichtenstern] 1758.
Gleichzeitige Hdschr. mit Nachträgen teilw. v. anderer Hand; 59 Bl. geh. u. 6 Bl. Nachträge mit neuem Titelbl. von 1768 u. Zeichnungen v. Grabsteinen. 34 cm. Ungeb.

102. Ohnvorgreiflicher Entwurff, wie u. welcher gestalten die Materie von denen Juribus ac privilegiis, honoribus et dignitatibus, auch praeeminentiis ac praerogativis sereniss. domus Wirttembergicae auszuführen u. zu tractiren sein möchte. Zu hochf. eigenen Handen unterth. übergeben von Johann Eberhard **Pregizern,** ältistem Regierungs-Raths Secretario [† 1753]. Bruchsal 8. Juni 1735.
a) Gleichz. Hdschr. 12 Bl.; 36 cm. Ungeb.
b) Datiert Stuttg. 11. Febr. 1745. Schluss von Pr. eigener Hand; 10 Bl.; 43 cm. Ungeb.

103. Johann Eberhard **Pregizer:** Inhaltsangabe der von Johann Ulrich Pregizer dem Aeltern u. dem Jüngern in 3 Teilen völlig elaborirten u. censirten, im 4. Teil von Joh. Eberhard Pregizer größtenteils elaborirten Historia Wirtembergiae von den Zeiten der Römer bis zu Herzog Carl. Stuttgart 11. Jan. 1745.
Gleichz. Abschr. des LKanzlisten Frisch. 2 Bl; 43 cm.

104. **Pregizeriana** [Collectanea Joh. Ulrich **Pregizers** des Aelteren. — Darin:]
6. Index rerum Wirtembergicarum [d. i. personarum et locorum. 17 Sextern; S. 1—8 u. Schluß (W—Z) fehlen.]
7. Beschreibung einiger Würt. Münzen u. Schaupfenninge. 2 Bl.
8. Bericht vom Württ. Grabstein zu St. Denis. 1 Bl.

9. Herrenalb, den Reiswagen betreffend o. O. u. J. 2 Bl.
10. J. U. Pregizers kurzer Bericht von einigen Gabelkoverischen Tomis historiae Wirtembergicae. Dat. Stuttg. 1. Jan. 1699. 2 Bl.
11. Ausführl. histor. Erläuterung über die IX. Stammtafel der Herzoge zu Württemberg. 4 Bl.
12. Vom Anfang u. Ursprung des Hauss Württemberg. 1 Bl.
16. Status Causae betr. Rückforderungsanspruch der verw. Herzogin Sibylla von W-Mömpelgard wegen der, der i. J. 1693 † Prinzessin Maria Anna von W. übergebenen Perlen, Kleinodien u. Silbergeschirr. [1694.] 10 Bl.
17. Acta, des Fürstentumbs W. Land- u. Vsschutztäg 1550—1552. 16 Bl.
Was unter H. Christof mit der Landschaft ... gehandelt worden 1551—68. 12 Bl.
18. Von denen 3 Ständen des Landes. (1431—1618.) 6 Bl.
20. Erbeinung zw. Kaiser Maximilian u. H. Ulrich 1510. 12 Bl.
21. De differentia restitutionis domus elect. Palatinae et Wirtembergiae ac Badensis, ratione termini. [Votum Pregizers um 1690.] 4 Bl.
22. Verzeichnis, was vor Stätt etc. unter H. Christof, Ludwig u. Friedrich acquirirt worden. 2 Bl.
24. Des fürstl. Hauses W. Sprüche u. denkw. kurze Reden. [Von Andr. Toppius (No. 150) 1650 verf., fortges. bis H. Wilhelm Ludwig.] 8 Bl.
25. Das Land W. mit seinen Herrschaften, Städten, Clöstern u. Dörfern, [u. a. Miscellanea, Fragment; S. 383—463].
27. Interim. [Meldet die Schicksale von Brenz, Jac. Andreä u. Joh. Parsimonius (s. Nr. 65.) „ex mscrtis archivi Wirtemb."]. 6 Bl.
28. Schmalkaldischer Krieg (Rede des Obristen Balth. v. Gültlingen an die W. Knechte Juni 1546). 2 Bl.
30. Deklaration des Tübingischen Vertrags 1529 (betreffend). 2 Bl.
34. (Wirtemb. Chronika von) Georgius Graf zu W-Mömpelgard (bis 1650). 6 Sextern.
35. Fragment einer Württ. Geschichte (geht von 1441 bis 1482. Das Frühere fehlt; das Spätere nicht ausgearb.). 2 Sextern.
36. De Ortu, nomine etc. ducum Wirtemb. Fragment. 8 Bl. 4°.
37. Series genealogica. Schema Genealogicum. Lehenleute 1617. 10 Bl.
38. Index Manuscriptorum paternorum [d. i. Joh. Ulr. Pregizers d. Ae.]. 12 Bl.
39. Auszug aus P. Albini Meisnischer Chronica 1590 u. Schäffers Hessischer Chronica 1606. 4 Bl.
40. Kaiserl. Ober- und Unter-Landvögt in Elsass [u. a.]. 12 Bl.
41. Epitome Actorum Unionis (Inhaltsangabe der Tomi 2—26). 10 Bl.
Joh. Ulr. Pregizer, der bekannte württ. Jurist u. Historiker (geb. 2. Febr. 1647, † 2. Febr. 1708; ADBiogr. 26, 545), hat zu seinen geschichtlichen Studien auch das Landschaftl. Archiv benützt.
Teilweise von J. U. Pregizers eigener Hand. 2°. Ungeb.
Vom Sohne Joh. Eberh. Pregizer (Nr. 102 f.) „in einem ziemlichen Fascicul" dem LEAusschuss übergeben, von diesem mit 75 fl. honoriert März 1745.

105. Specification derjenigen Württembergischen u. a. Documentorum, welche Joh. Chf. Brodbeck, Alpirsb., Pfleger zu Rotweil, in das F. Archivum zu Stuttgart abfolgen lassen. Sambt einer Verzeichnus anderer Württ. Documentorum, die in hochgedachtes Archivum seind eingelieffert worden. Von Johann Ulrich **Pregizern** D. P. P. des fürstl. Collegii zu Tübingen. Mai 1680.
Gleichz. Hdschr.; 36 S.; 36 cm. Geheftet.
Nr. 23 der i. J. 1745 erkauften Pregizeriana (Nr. 104).

106. Andere Continuation Undert. Relation von einigen Stifften, Clöstern, Schlössern u. a. Orthen des Hzgt. Wirttenberg, wie auch einiger benachbarten Herrschafften samt fernerer Verzeichnus einiger Documentorum, wobey auch die Beschreibung des Ursprungs der Donau u. des Necars. Bei gehabter fürstl. Commission aufgesetzt u. übergeben von Johann Ulrich **Pregizer** Dr., Prof. des Jll. Collegii zue Tübingen i. J. 1680.
Gleichz. Hdschr.; 48 Bl.; 35,4 cm. Ungeb.
Nr. 33 der i. J. 1745 erkauften Pregizeriana (Nr. 104).

107. Bericht von der Landschafft des Herzogthumbs Württemberg und derselben Ständen Ursprung, Fortlaitung u. Zustand, samt derselben Rechten u. Freyheitten. Von den ersten Zeitten an biss auff die Vertreibung Herzog Ulrichs auss diesem Land von dem Schwäbischen Bund. Zusammengeschrieben durch Johann Ulrich **Pregitzern** D. [Prof. in Jll. Coll. in Tübingen. 1685].
Handschr. eines LKanzlisten um 1690; 183 Bl.; 36 cm. HPergbd.
LEAusschuss bewilligt dem Verf. dafür u. für andere vormals communizirte landschaftl. historische Sachen 30 fl., 9. Dez. 1685.

108. [Joh. Ulrich **Pregizers** des Aelteren] Bericht von der Landschafft des Herzog-

thumbs Württemberg und derselben Ständen Ursprung, Forttlaitung und Zuestand sambt derselben Rechten undt Freyheiten [1100—1610].

Der 1. Teil bis zur Vertreibung H. Ulrichs stimmt mit dem vorhergehenden Werk J. U. Pregizers d. Ae. wörtlich überein; nur sind hier einige Abschnitte ausgelassen; namentlich solche, die sich auf die Landschaft beziehen, und ferner der Schluß. Der 2. Teil (S. 333 ff.) geht nicht bloß bis zu H. Christofs Regierungsantritt, wie der Untertitel sagt, sondern bis 1610.

LHandschr. um 1690; 633 S.; 35,7 cm. HPergbd.

In den 2 Handschriften der K. Landesbibliothek Cod. hist. Fol. 198 II. & 256 wird Math. Enzlin als Verfasser genannt. Enzlin war aber tot, als das in der Handschr. erwähnte Werk Hortlieders erschien. Auch die ganze Art der Darstellung, die sich mehrfach auf die Akten der Landschaft beruft, deutet auf den, zudem in der Handschr. 107 ausdrücklich genannten Pregizer als Verfasser hin. Er stand in vertrauten Beziehungen zur Landschaft und hat deren Archiv benützt; auf Enzlin trifft beides nicht zu. Auch der gleichzeitige Extrakt Nr. 109 nennt Pregizer als Verfasser.

109. Kurzer Extractus auss Herrn Professoris D. [Johann Ulrich] **Pregizers** Bericht von der Landschaft dess Herzogthumbs Württemberg.

LHandschr. um 1690. 12 Bl.; 34,5 cm. Ungebunden.

Schon in der Spezifikation des LSekretariatskästleins von 1752.

110. Haupt-Aufsatz von dem Ursprung der Württemb. Landschaft [von späterer Hand:] Autore D. Johann Ulrich **Pregitzern**, gewesenen Hochfürstl. Wirtemberg. Ober- und Justiz-Rath.

Geht bis zur Landschaftl. Untersieglung des Heilbronner Vertrages i. J. 1547.

LHandschr. nach 1708; 72 Bl.; 32,7 cm. Ppbd. v. 1904.

111. Unterth. Relation an ... Friedrich Carln, Herzogen z. Würtemberg Administratorem etc. über die fürstl. Bibliothek zu Neuenstatt. Von Joh. Ulrich **Pregizern** D. Dat. Tübingen 2. Martii 1688.

Wertvoll durch die in der Relation selbst genannten Handschriften u. Incunabeln. P. empfiehlt warm die Erwerbung der Bibliothek.

Gleichzeitige Abschr.; 18 Bl.; die Beilage (Katalog) fehlt. 35,7 cm. Ungeb.

Nr. 14 der i. J. 1745 vom LEAusschuss erkauften Pregizeriana (Nr. 104).

112. 1: Dess Hochfürstlichen Hauses Württemberg Gnaden Freyheitten und Privilegia, sovihl derselben innerhalb vierhundert Jahren biss auff jetzige Zeitt von denen Römischen Kaysern und Königen seind ertheilt worden. Zusamen getragen durch Johann Ulrich **Pregitzer**, D. [Geht von 1259—1662.] Bl. 1—27.

2: Dess Hochfürstl. Hausses Württemberg Bündnussen und nahe Vereinigungen (ausser den ehelichen Vermählungen) mit den Römischen Kayssern, Königen, Chur- und Fursten, auch andern ... in und ausser dem Röm. Reich von 600 und mehr Jahren bissher aufgericht, und beschrieben von Johann Ulrich **Pregitzern**, Doctorn. [Geht von 988—1666.] Bl. 33—79.

3: Ausführliche Anmerckungen vnd Bericht von der Macht vnd Stärkhe dess Herzogthumbs Württemberg, wie auch desselben Aerariis, Statu publico vnd Securität. [Geht bis 1681. Verfasser: Joh. Ulr. **Pregizer** zwischen 1688 & 1694.] Bl. 82—481.

Die 3. Schrift sonst unter d. Tit.: Wirtemb. Staatshistorie od. histor. u. polit. Erläut. von der inneren und äusseren Macht. Vergl. Heyds Histor. Handschriften der K. Landesbibl. Stuttg. F. 34 & Mosers Württ. Bibl. 244.

LHandschr. um 1690; 481 Bl.; 35,6 cm. Pergbd. Landschaft.

113. Anderer Theil der Württembergischen Historie, worinnen erstlich gehandlet wird von den Völckern und Innwohnern des Hertzogthums Wirttemberg ... sodann von der Regierung und Beherrschung dieses Landes ... [bis 1480. Von Johann Ulrich **Pregizer** d. Ae.] zusammengetragen i. J. 1692.

Von Pregizer, gutenteils auf Grund der Landschaftl. Akten ausgearbeitet. Auch das Exempl. der K. Landesbibl. Cod. hist. F. 156 ist aus dem Besitz der alten Landschaft. Der 1. (naturgeschichtl.) Teil ist nie geschrieben worden. — Vergl. Mosers Wirt. Bibl. S. 14, A. D. Biogr. 26, 546.

Handschr. um 1700; 348 S.; 34,5 cm. HPergbd. Landschaft.

114. [Johann Ulr. **Pregizer** d. Ae.:] Vita et regimen ducum Eberhardi I et II. [item Henrici], Ludovici, Friderici; Herzogen Johann Friedrichs Leben und Regierung.

Durchaus deutsch geschrieben. Der Verfasser ist nicht genannt; eine Vergleichung mit Cod. hist. F. 53 der K. Landesbibliothek Stuttg. ergiebt, dass es das bekannte Pregizerische Werk ist. Die Lebensbeschreibungen H. Ulrichs und Christofs fehlen. Die Johann Friedrichs geht bis Mai 1619; die in dem Exempl. der K. Landesbibl. noch beigefügten Daten über Frau und Kinder H. Joh. Friedrichs fehlen hier.

Handschr. um 1700. 30, 10, 10 u. 12½ Sextern. 34,5 cm. Ungeb.

115. Nucleus actorum publicorum Wirttembergicorum oder Loci communes aller fürnehmer u. denckwürdiger Handlungen zwischen der Herrschaft u. Landschaft in Wirttemberg. Nach Ordnung des Alphabets zusammengetragen durch J[ohann] U[lrich] P[regizer], D[octor]. 1693.

Allerhand Bemerkenswertes aus dem Landschaftlichen u. aus dem Fürstl. Archiv.

Pregizers Hand; nicht pag.; 34,5 cm. Ungeb.

116. Kurze Beschreibung des Guelphischen Stammens und deren daraus entsprossenen Kaysser, Königen, Herzogen, Fürsten u. Grafen ... durch Johann Ulrich **Pregitzer** D. i. J. 1696.

Gleichzeitige Handschr.; 30 Bl.; 34,2 cm. Geheftet.

117. Bedenken über die Annales Imp. monasterii Zwifaltensis Arsenii Sulgeri, ejusdem monasterii sacerdotis. [Unterschr.:] Johann Ulrich **Pregitzer** D. Stuttgart 23. Jenner 1699. [2 Beil.:] 1) Fernerer Anhang zu dem Bedenken über die Annales nebst Schreiben H. Eberhard Ludwigs an den Prälaten zu Zwifalten vom 15. Jan. 1700; 2) Lateinische Refutation der Annalen.
Gleichz. Handschr.; 42, 18, 36 Bl.; 35,5 cm. Geheftet.
Nr. 15 der i. J. 1745 erkauften Pregizeriana (Nr. 104).

118. D. Johannis Ulrici **Pregizeri** Stricturae super Prodromum [Christophori] Besoldi [de ao. 1636].
Die Auszüge beziehen sich hptsächl. auf die von H. Ulrich u. Christof zur Reformierung getanen Schritte.
Handschr. um 1706; 38 Bl.; 34,2 cm. Geheftet.

119. John. Ulr. **Pregizers** Unterth. Relation über gn. anbefohlene Commission nach Lucern, betreffend die Documenta des Closters Bebenhausen, auch andere, das Haus Württemberg u. das Cl. Maulbronn [betreffende,] dabei befundene Acta u. Documenta, d. d. Stuttg. 4. Mart. 1702.
Unter den Beil.: Verzeichnis der 1634 nach Innsbruck u. Wien geführten Actorum, Verzeichnus der zu Rottweil erhobenen Akten.
Gleichz. Handschr.; 18 Bl. & 6 Beil.; 35,5 cm. Ungeb.
Nr. 12 der i. J. 1745 erkauften Pregizeriana (Nr. 104).

120. Kurze Vorstellung der fränckischen Fürsten, Könige u. Kayser, auch Herzogen zu Brabant, als Stamm-Eltter der Landgraffen zu Hessen, samt dem Successions Recht, welches daher das hochf. Haus Hessen auf das Herzogth. Brabant von vier Seculis an hat. Aufgesetzt von Johann Ulrich **Pregizer** D. im J. 1704.
Gleichz. Hdschr.; 26 Bl.; 33,5 cm. Geheftet.

121. Compendioser historischer Bericht von des Hauses Wirtenberg zu alten und neueren Zeiten resp. geführten und ausgestandenen vihlen Kriegen u. deren dardurch . . . geleisteten ersprießlichen Dienste . . . wie auch von denen durch Krieg erlittenen vihlen u. großen Fatalitäten der Wirtenb. Lande von a. 910 biss 1714 auff den Rastattischen Friden . . . . Zusammengetragen von M. Johann Ulrich **Pregizern** [d. J.] Pfarrer zu Untertürkheim ao. 1726.
Der Verfasser († 1730) ist der Sohn des i. J. 1708 gest. Johann Ulrich P. des Aelteren.
Gleichz. Hdschr.; 60 S.; 34 cm. Ppbd.
Mit Widmung des Verfs. an die Landschaft in Wirtenberg.

122. Historische u. genealogische Vorstellung deren zwischen den beeden durchl. Chur- u. Fürstlichen hohen Häusern Brandenburg u. Wirtemberg von 340 Jahren her durch göttl. Providentz zum 11. Mal getroffenen Heuraths-Allianzen u. Vermählungen, bey der von . . . Herzog Carl den 21. Febr. 1744 zu Christian-Erlangen getroffenen Verlöbnis . . . den 11. Februar 1745 entworffen [von Joh. Ulrich **Pregizer** d. J.] u. übergeben von Johann Eberhard Pregitzern, der Rechte Lic. u. Reg.Rath in Stuttgart.
Ausser einem kurzen Schlusssatz betr. H. Karls Verlöbnis, nur Abschrift des gleichnamigen gedruckten Werkes seines Bruders Joh. Ulrich P. v. 1717.
Gleichzeitige Handschr.; 24 Bl.; 36 cm. Geheftet.

123. Davidischer Psalter-Spiegel, welcher nicht nur einem jeden christlichen Herzen, sondern u. vornehmblich auch frommen Eheleuten . . . . nicht ohne Nutzen kann vorgestellet . . . werden. Also in Rahm gefasst u. ex proprio calamo vorgestelt von C[onrad] S[ebastian] **P[urmann]**, ehemaligen Stattschreiber zue Kirchheimb u. T., in der Zeit, als er einen langwührig- u. höchstbeschwerlichen Arrest in Stuttgardt unterworfen war, als man zahlte 1700.
Wohl Hdschr. des Verfassers. 412 S. Register 8 Bl.; 21 cm. Geheftet.

124. Reiß-Büchlein. Wie den Meylen nach von Stuttgardt aus den Botten gelohnt wird.
Hdschrift eines LKanzlisten um 1760. 21 cm. Geh.

125. Relatio ex actis, was es mit der, denen Catholischen Clostersinhabern ao. 1637 . . . adjudicirten Immedietaet vor eine Bewandnuss habe, und dass Württemberg in dem § J. P.: Quaecunque monasteria . . . in seine . . . Jura territorialia wieder restituirt worden. Dat. Stuttgart Novbr. 1706.
Gleichz. Handschrift. 43 Bl.; 24 cm. Angebunden an die Druckschrift:
[Besold, Chf.:] Virginum sacrarum monimenta. 1636.

126. Relation oder grundlicher Bericht dessen, wass sich zur Zeitt dess Französischen Einfalls in dem Herzogthumb Württemberg, da die vier Schwäbische Crayss-Regimenter ankommen u. biss selbige in der Marggrafschaft die Winterquartier bezogen, zugetragen hat. Ao. 1688.
Gleichzeitige LHandschrift. 56 S.; 34 cm. Geheftet.
Benützt von Alb. Eugen Adam in: Bes. Beil. des StAnzeigers f. Württ. 1888. S. 281—93.
In der Spezifikation des LSekretariatskästleins von 1752.

127. Abrégé einer württembergischen Historie, wie solche des jetzt regierenden Herrn Herzogen Caroli Eugenii Hochfürstlicher Durchlaucht in Höchstdero jüngern

Jahren beigebracht worden von Günther Albrecht **Renz**, jetztmaliger Württ. Geh. Rat [† 1767], colligirt ao. 1751.
Hdschr. des 18. Jh. mit 704 §§; 283 S.; 21,5 cm. HPergbd.
Vergl. Heyds Histor. Handschr. der K. Oeff. Bibl. Stuttg. F. 81, Q. 222 u. a.

128. **Resolvirbuch** [d. i. Vergleichung der alten Mess und Eich der Klöster, Städte und Flecken mit dem neuen württembergischen Landmess um 1570].
Hdschr. des 16. Jh. 33,5 cm. Holzbd. mit Perg. bezogen. Auf dem vorderen Deckel: „Landschaft", das Württ. Wappen und „1628".

129. **Rhapsodiarum** pars 18. 19. Incepi 26. Martij 1600; [pars 19:] Incepi 12. Aug. 1600. A. N. N. A.
Chronikales von Adelberg, Stuttgart, Esslingen, Hall, Reutlingen, Weil d. St., Heilbronn, Rottenburg, Horb, Rottweil, Mömpelgard, Blaubeuren, Möckmühl u. a., namentlich aber die Genealogien u. gemalten Wappen vieler Schwäbischer u. a. Adelsgeschlechter, endlich württ. Geschichte; auf dem Umschlag Rezepte.
Gleichz. Handschr.; 109, 108, 6 Bl., Register 7 Bl.; 21,5 cm. Geheftet.

130. Hans **Roerach**: Historie des hochf. Hauses Württemberg von Hertzog Ulrichs Geburt an biss auf die Regierung Hertzog Ludwigs In deutschen Versen beschrieben.
In der einleitenden Widmung an den Herzog [Ludwig] nennt sich Hans Rörach [gest. 1578 als Rentkammerrat] als Verfasser, mit dem Zusatz: ‚Wiewol zwo geschichten in rymen ston, daran ich gar nichts hab geton.' In dem 2. Abschn. über H. Ulrichs Wiederkunft sind die Lieder eingeflochten: „Wöit ir nur nit fur vbel han" Bl. 51, „Ich lob Gott in dem höchsten tron" Bl. 55, „Es nahet sich gegem Sommer" Bl. 58, „Wirtemperg ist ein alter Nam" Bl. 63b, „Dem höchsten gott sei Lob & Ehr" Bl. 68b. (Vergl. Steiffs Geschichtl. Lieder u. Sprüche S. 266 f.)
In der Hauptsache übereinstimmend mit dem Abdruck von v. Seckendorff in: Bibl. des Literar. Vereins Bd. 74, wo aber des Verf. Name, die Widmung u. der Schluss fehlen, dagegen manche Einschiebsel sich finden.
Handschr. des 16. Jahrh. mit Korrekturen anderer, aber gleichzeitiger Hand; der Titel von späterer Hand; 8, 101 Bl.; 24,7 cm. HLderbd.

131. Friedr. **Rückert**: Hinkende Jamben für Wangenheim [auf seine Tätigkeit in der württemb. Verfassungsfrage. Stuttgart 1816].
Rückert war im J. 1816 als Redakteur des Morgenblattes in Stuttgart; der ihm befreundete Karl August Frh. v. Wangenheim war als Minister mit Vermittlung einer neuen Württ. Verfassung beschäftigt.
Abschrift von 1905. Orig. im Besitz des Rückertbiogr. Dr. Beyer in Wiesbaden (†). 2 Bl.; 21 cm.

132. **Sammlung** rechtlicher Responsorum, Privatos und die Commun Schorndorff betreffend.
Von Seb. Ott, Joh. Ayhin, Nic. Myller, J. E. Schnepf, Dav. Scheineman, Joh. Konr. Jost, Konr. Kreidemann u. a., ferner Vergleichsrezess zwischen Schorndorf u. Domstift Konstanz von 1678 u. a. Aktenstücke des Stadtgerichts Schorndorf.
Meist Originalia von 1645—1685. 46 Stücke. 34,7 cm. Ppbd.
Vom LEAusschuss der Wittwe des Expeditionsrates Joh. Chn. Reiske mit anderen Handschr. u. Büchern um 45 fl. abgekauft 1. Juni 1761.

133. Plan über die Torf-Grube zwischen Ochsenwang und Schopfloch, Kirchheimer Oberamts, und derselben practicableste Benuzung von Zacharias **Schlenker**, p. t. Stadtschreiberei-Renovator zu Kirchheim u. T. 1790.
Gleichz. Hdschr. mit Widmungsschreiben des Verfs. an die Landschaft vom 5. Mai 1790. 7 Bl.; 203 S.; 1 Plan; 23,4 cm. Kalbldrbd.
LEAusschuss bewilligt ein Douceur von 33 fl: 27. Juli 1790.

134. 1: Stuttgardt. Cameral- Forst- Huth- Ort- Wald- und Gerechtigkeitsholz-Tabelle des Herzogthums Wirtemberg. Aus denen Forstamtlichen Holzberichten vom J. 1792 und aus denen ad Rescriptum Camerale . . . d. d. 29. Januarii 1795 eingegangenen Landberichten über die Accidentien der hohen und niederen Forstdienerschafft entworfen von dem ehemaligen RentCammerRechnungsProbator Zacharias **Schlenker** im Martio 1796.
2: Eintheilung der Forste in die Ober-, Closter- und Stabsämter. Von gedachtem **Schlenker**. April 1796.
Gleichz. Hdschr. 200 S.; 21 cm. HKalbldr.
Geschenk des Verfassers an die Landschaft.

135. Stuttgart. GeneralRelation über die von hohen u. niederen Forstbedienten des Herzogtums Wirtemberg ad Rescriptum circ. d. d. 29. Jan. 1795 eingestandene u. von denen Communen des Landes mitberichtete Accidentien-Empfänge. Aus den eingegangenen Berichten gefertiget von dem Rechnungsprobator Zacharias **Schlenker** aus Kirchheim u. T. vom 1. Januar bis 14. November 1796. Mit Beil. A u. B.
Gleichz. Hdschr. 692 S.; 9 Bl. Register; 33 cm; Kalbldrbd mit Goldpressung. — Die Beil. A u. B, bes. kartoniert, enthalten die Holzgerechtigk.-Tabelle u. Eintellung der Forste (No. 134).
Geschenk des Verfassers, dem der LEAusschuss dafür 177 u. 330 fl. verehrt: 19. Aug. 1797 u. 19. Mai 1798.

136. **Nucleus** compactatorum, transactionum, consultationum, recessuum, confirmationum, **declarationum**, actionum et rerum inter seren. Duces Würtembergiae et Ordines **Provinciales** gestarum et finitarum. D. i.: Vollständige Fürstellung und gründliche **Anführung** aller zwischen den Herzogen von Würtemberg . . . sodann den Gemeinsamen Prälaten u. Landschaft, auch verordneten Ausschüssen von 1482—1633 vorgegangenen verbündlichen Handlungen, Verträgen . . . u. Verabschiedungen.

Alles nach dem Inhalt deren in E. E. Landschaft Registratur aufenthaltender Haupt-Actorum nach Ordnung des Alphabets zusammengetragen u. mit einem absonderlichen Register versehen durch Adamum Ulricum **Schmidlin**, E. E. Landschaft Advocatum u. Secretarium [† 1687] zu Stuttgart. [1661.]

a: Aelteste Hdschr. mit Jahrzahl 1661. 1145 S.; 32,6 cm. Pergbd.

b: Hdschr. des 18. Jh. ohne den Gen.-Index, aber mit eig. Register; 977 S.; 34,5 cm. HPergbd.

137. Der umb etwas in ein kürtzere Form gebrachte Nucleus Compactatorum [Adam Ulr. **Schmidlins** von 1661].

Hdschr. des 17. Jh.; 161 S. u. Register; 35 cm. Geh.

138. Wundervoller Anfang und gesegneter Forttgang der Haylwehrten Reformation dess Herzogthumbs Württemberg under preiswürdigster Regierung dess in Gott ruhenden Hertzog Ulrichs biss auf den Passauischen Vertrag Einfältig in Frag und Antwortt gestellt und aus glaubwürdigen Scribenten zusammen getragen. [Von anderer Hand:] Der Author ist Mr. Wilhelm Friderich **Schmidt**, Pfarrer zu Rommeltshausen. 1717.

Hdschr. des 18. Jh. 50 Bl.; 34,5 cm. Geheftet.

In der Spezifikation des LSekretariatkästleins von 1752 aufgeführt.

139. Auszüge aus der **Selbst-Biographie** eines vieljährigen Dieners Montmartins und des Herzogs Karl [von 1759—1793].

Hdschr. um 1800. 20 S.; 21 cm. Geheftet.

Von Frau Caroline Notter Wwe. aus dem Nachlass ihres Gatten dem Ständischen Archivar übergeben 30. Aug. 1901.

140. Annotata zu [Jakob Karl] **Speners** Reichshistorie [Halle & Leipzig 1716/17].

Beginnt mit Lib. 5 Ad. cap. 5 Ad. § 1 u. 2 „Kaiser Fernando II succedirte also sein Sohn"; hört bei § 25 des J.P.O. mitten im Satz auf und springt auf Lib. 6 cap. 7—10, wo von König Conrad, Friedrichs Sohn, und dem Interregnum, 1251 ff., die Rede ist. Schluss: (Conring u. Böhmer) „welche diese Sache überaus gelehrt ausgeführt haben."

Hdschr. des 18. Jh. 28 Sexterne; 36,5 cm. Ungeb.

Vergl. Histor. Handschr. der K. Landesbl. Stuttg. Q. 40.

141. **Statuta** Universitatis scholasticae studii Tubingensis renovata 1601. Tubingae 1602.

18. Jh. Abschrift des bekannten Druckes; 91 Bl.; 21 cm. Ungeb.

Von J. J. Moser zu einem Neudruck vorbereitet.

142. Entwurf einer politischen Beschreibung des Herzogthums Würtemberg. [Unterzeichnet:] Stuttgart 20. Oct. 1780. Hofrath und Ldsch.Advocat [Amandus Friedrich] **Stockmayer.**

Auf die Beschreibung des Landes, seiner Erzeugnisse und seiner Bewohner folgt das Verhältnis zu Kaiser, Reich, Kreis u. a. Ständen, Reichsritterschaft und Lehenleuten, sodann das Verhältnis des regierenden Herzogs gegen sein eigenes Haus. — Das Verhältnis des reg. Herzogs als Landesherrn ist gegen die ursprüngliche Absicht nicht zur Darstellung gekommen.

a: Handschr. des Verfassers Amand. Friedr. Stockmayers d. Ae. (geb. 17. Nov. 1731, † 21. März 1813); 100 Bl.; 35,5 cm. HPergbd von 1904.

b: Abschrift, Anfang aus dem 18. Jh., Schluss mit Schreibmaschine 1904.

143. Das verhängnisvolle Jahr 1804. Friedrich Amandus Stockmayer, Württembergischer Landschaftssekretar, und seine Frau Luise Friederike geb. Frommann, und ihr Verhalten bei den Angriffen des Kurfürsten Friedrich auf die Verfassung. Von [deren Sohn] Gustav **Stockmayer.** Esslingen 1869.

Auszug von der Hand des Oberregierungsrates Dr. Alb. Eugen Adam aus dem im Besitz des Pfarrers Wilh. Stockmayer in Kayh befindlichen Original des Verfassers. 32 S.; 21 cm. Geheftet.

Karl v. Stockmayer hat dieses Manuskript benützt u. teilweise abgedruckt in: Württ. Viertelj.-hefte 1905 S. 36—63.

Geschenk von Adam 1904.

144. [Bedenken, ob der Dienstverkauf anständig u. zulässig seie nach den allgemeinen Grundsätzen u. Reichsrechten, sodann insonderheit in Rucksicht auf Württemberg. Von dem ehemaligen LKonsulenten, Regierungsrat Johann Friedrich **Stockmayer.** März 1768.]

Die ersten 3 Sexternen von der Hand des Verf. (geb. 17. April 1705, † 17. Jan. 1782); die übrigen 7 von ihm nur korrigiert. Datum am Ende. 33,5 cm. HPergbd. von 1904.

145. [Johann Jakob **Strölin:**] Beschreibung des Lands [und] des Stammens Württemberg.

Von J. J. Stroelin (1650—61 Helfer in Cannstatt, 1661—63 Pfarrer in Münster) gefertigte Uebersetzung der Descriptio brevis von 1643/51 No. 23. Die Landesbeschreibung umfasst nur die ersten 7 Seiten.

a: Konzept von Stroelins Hand, wie die Vergleichung mit seinen Briefen Cod. Hist. F. 318. 551 der K. Landesbibl. Stuttg. zeigt; 50 S.; 33,5 cm. Geheftet.

b: Reinschrift; Seitentitel von Stroelins Hand, mit Nachträgen bis 1677; 200 S.; 33,2 cm. PergBd. mit Goldpressung; auf dem Vorderdeckel: „Landschaft 1654" und das Württ. Wappen; auf dem Rückdeckel: das Wild- u. Rheingräfl. Wappen von H. Eberhards III. 1. Gemahlin, † 1655.

146. Genealogiae Württemberg. pars prima, latina: a duce Johanne Friderico I. per Eberhardum III., Fridericum II. Stutgardianae et Neapolitanae Lineae descendentes. [Von Pfarrer Johann Jakob **Strölin,** 1659/60.]

Entwurf von Strölins Hand; 46 Bl.; 34 cm; ferner lose Notizblätter, auch ein Brief von J. B. Strölin in Flecht an seinen Bruder Joh. Jak. Strölin vom 17. Mai 1661. Ungebunden.

147. Compactatorum Ducatus Würtembergici Compendium. Das ist: Summarischer Begriff aller Verträge, Abschied, Confirmationum und Privilegiorum des Hzgts. Württemberg von ao. 1842 bis annum 1681 inclusive. Löblicher Landschaft Glidern und

Bedienten zu verhoffentlichem Behuff verfasset von J[ohann] H[einrich] **S[turm]** D[octor], S[tatuum] D[ucatus] W[urtembergici] C[onsiliarius].

Inhalt: Begleitschreiben an den LEAusschuss vom 27. März 1683; Chronologischer Auszug aus den in Tom. 1 u. 2 des Corpus Privilegiorum (Nr. 22) enthaltenen Grundgesetzen bis 1681; Alphabet. Auszug; Uebersicht der Schlagwörter des Alphabet. Auszuges.

Der Verf. war hzgl. Oberrat u. seit 1679 Landsch.-Konsulent bis zu seinem Tode (4. Febr. 1709). Von diesem Werk wurde jedem Ausschussmitglied ein Exemplar eingehändigt, das nach dessen Ausscheiden zurückgegeben werden musste.

a: Handschr. des Verfassers; 34,5 cm. Ungeb.
b: 2 Exemplare in kl. 2°, davon 1 ungeb.
c: 10 „ „ kl. 4°, „ 2 „
} mit Einträgen der Ausschussmitglieder.
d: vom 2. Teil allein: 2 Exemplare kl. 2°.

Abgedr. in F. K. v. Mosers Beiträgen z. Staats- u. Völkerrecht T. 1. 2. 1764.
Vergl. J. J. Mosers Wirt. Bibl. 251—53.

148. Compactatorum Ducatus Würt[enbergici] Compend[ium] Das ist: Summarischer Begriff aller Verträge, Abschied, Confirmationum und Privilegiorum des Herzogthums Würtemberg Von anno 1482 bis ad annum 1753. [Entworfen vom LKonsulenten Dr. Johann Heinrich **Sturm** 1683, fortgesetzt durch den LKonsulenten Johann Wolfgang Hauff 1763. Vergl. No. 41.]

Abschrift von der Hand des älteren LKanzlisten Frisch († 1768). 214 Bl.; 28,7 cm. HPergbd. von 1904.

149. Summarischer Extract des Hzgts. Württemberg Landt- u. AusschussTäg, auch Interims Actorum [aus den Tom. Actor. Prov. 1 u. 2 d. h. 1550—53. Von dem Oberrat u. LKonsulenten Joh. Heinrich **Sturm.** Um 1690].

Sturms Hdschrft; nicht pag.; 35 cm. Ungeb.
3 verschiedene Redaktionen, eine mit angefangener gleichz. Abschrift.

150. Symbola et apophthegmata Wirtembergica. Des hochlöblichen fürstlichen Hauses Wirtemberg Sprüche und denkwürdige kurtze Reden. Verfasset durch Andream **Toppium,** Pfarrern zu Wenigen-Tenstet [Tennstedt] im Chfl. Sächsischen Ampt Langen-Saltza im Jahre 1650.

Mit Widmung des Verfs. vom 19. Apr. 1650 an Joh. Alb. v. Welwarth. — Geht bis 1608.
Gleichz. Hdschr. 17 Bl., die 2 letzten Bl. leer; 20,5 cm. Geheftet.
Ein 2. Ex. in Joh. Jak. Baurs Sammelbd No. 6, 3.
Ein 3 Ex., fortgeführt bis H. Wilhelm Ludwig, in No. 104, 24: „Pregizeriana".

151. Codex **Uffenbach.** [Darin:]

1: Mathaei Enzlini, ut probabile est, Deduction, dass Herzog Friedrich von Württemberg nicht schuldig sey, die Afterlehenschaft vom Haus Oesterreich anzunehmen.
2: Einige Urkunden u. Aktenstücke von 1478—1553, 1681—93 zur Württ. Geschichte. [Index vorn.]

Hdschrft des 18. Jh.; 420 u. 304 S.; 39 cm. Pergbd mit Exlibris des Zach. Conr. v. Uffenbach u. dem Uffenbachischen Wappen in Goldpressung.

152. Von dem **Vrsprung** der Freyherrn zu Beyttelspach und Graffen zu Württemberg [item von anderen Graf- und Herrschaften, auch Städten und Klöstern, samt einer Geschichte der Grafen und Herzoge von Württemberg bis 1582].

Gesamttitel fehlt. Auf dem 1. Blatt des Textes steht: „Incepi 23. Aug. 92." Im Deckel eine Widmung des Christof Senff v. Sulburg an seinen Schwager Wolfgang v. Vhrmüll(en) 11. Oct. 1594.
Handschr. von 1592/94; 329 S.; 32 cm. Ppbd.

153. [**Verzeichnis** aller inkorporirter Aemter und Klöster mit der Zahl der Untertanen, der Häuser, Weingärten, Aecker usw. samt deren Anschlag in Geld. Um 1606.]

Die i. J. 1605 inkorporirten Aemter Altensteig und Liebenzell sind aufgeführt, das nicht inkorporirte Oberkirch nicht.
Gleichzeitige Handschr.; 28 Bl.; 19 cm. Geheftet.

154. Summarische **Verzaichnus,** was gemeine Prälaten u. Landtschafft inn Württemberg von ... 1495 ... biss ... 1616 contribuirt, wie ein solches vff Prälaten u. Landtschafft vmbgelegt ... & verwendt worden. Vsser den Tüwingischen, auch andern verträgen, den LandtagsAbschidten, gemainer Landtschafft Jahrrechnungen u. a. Verzaichnussen zusammengezogen.

Ausser dem Verzeichnis der Bewilligungen u. Umlagen u. der Landschaftl. Ausgaben, das in b bis 1620 fortgesetzt ist, enthalten beide Ex. namentlich noch: Verzeichnis der Ausschusspersonen, fortges. in a bis 1704, in b bis 1713. Summar. Relation über den Herzogsbrief, den Münsinger Vertrag bis zum Esslinger Vertrag, Schwäb. Bund, seine Zustellung Württembergs an Kaiser Karl V., dessen Priv.Conf., den Kadener, Heilbronner u. Passauer Vertrag, u. die Landtagsverhandlungen von 1551 bis 54. Relation über Abkaufung der Afterlehenschaft 1593—1600. Copiae zweier Friedgebot von Kurpfalz 1519.

a: Handschr. v. 1616; 130 Bl.; 30,8 cm. Pergbd.
b: „ „ 1618 [Bl. 17]; 180 Bl.; 33,3 cm. Pergbd.

155. Dissertatio von denen in ducatu Würtembergico eingeführten Vogt- u. Rug-Gerichten ad illustrationem Ordinationis Provincialis [LandesOrdnung] titulo 111 seqq. [Nebst] Entwurff von denen nothwendigsten kurz gefassten Vogt-Rug-Gerichtlichen Publicandis. [Vom Geh. Rat Ludwig Christof **Vischer** zwischen 1729 u. 1755.]

Die Zeit der Abfassung ist begrenzt durch die Ernennung Vischers (tit. Geh. Rats seit 1766) zum Stadtvogt in Stuttg. i. J. 1729 u. die Kommunordnung von 1756, welche in der Arbeit nicht berücksichtigt ist. 1781 vom ehem. Amtmann Karl Dav. Landbeck in Kornwestheim für die Landschaft abgeschrieben um 6 fl. 28 Kr.; 97 Bl.; 34,5 cm. Ungeb.

156. Dissertatio de Substitutis Württembergicis. [Deutsche Abhandlung von dem Geh. Rat Ludwig Christof **Vischer** nach 1755.]
1781 von K. D. Landbeck um 2 fl. 4 Kr. f. d. Landschaft abgeschrieben; 31 Bl.; 34 cm. Ungeb.

157. Von dem Dienst u. Pflichten eines H. Würtembergischen Staabs-Beamten sowol gegen seinem gnädigsten LandesFürsten u. Herrn als den ihme gn. anvertrauten Communen u. Corporibus, auch einzelnen Unterthanen, in Gemäßheit der Verfassung dieses Herzogthums aufgesetzt anno 1771 von Ludwig Christoph **Vischer,** Geheimden Rath u. WechselGerichtsAssessoren.
1781 von K. D. Landbeck f. d. Landschaft um 9 fl. abgeschrieben; 129 Bl.; 36 cm. HPergbd. von 1904.

158. Hohen Twiels Beschreibung Erster Theil, die Antiquiteten betreffend. Mit angehengter Relation der Bezwingung und gründlichen Zerstörung der Vestung Hohen Kräen in Hohgew. Aufgesetzt durch M. Joann. Georg **Waltzen,** Pfarrherrn zu Rudersberg anno 1654.
Die Zerstörung von Hohenkrähen (1512) in Reimen nach einem alten Druck.
Handschr. des 17. Jh.; 26 Bl.; 30 cm. Ungeb.
Teil 2 auf der K. Landesbibl. Stuttg. Cod. Hist. F. 169c.

159. Uhraltes Württembergisches Hirsch- u. Jägerhornn d. i. Gründiche Geschicht u. Zeitbeschreibung des Hzgt. Württemberg durch M. Johannem Georgium **Walz.**
Enthält nur Titel, Inhaltsangabe u. Verzeichnis der zu gebrauchenden Autores u. Scribenten.
Um 1650 (Hdschrift Walzens?); 12 Bl.; 30—32,5 cm. Ungeb.

160. Ueber die Steuer-Verfassung in Württemberg. Von Staatsrat [seit 1821 Finanzminister, Ferdinand Heinrich August] v. **Weckherlin** [† 1828]. 1816.
Name des Verfs. und die Jahreszahl von der Hand des Archivars Scheffer, ebenso am Schluss die Bemerkung: „Die Organisation der Vermessungs- und Catastrirungsstellen bleibt hier weg." Die Darstellung beginnt mit dem J. 1806.
Gleichz. Handschr.; 44 Bl.; 20,8 cm. Kart.

161. Alphabetischer Auszug aus den Landschaftlichen Verhandlungen Tom. Act. 2 bis (1552—53). [Von LSecretarius Philipp **Ziegler.** Zwischen 1593 u. 1599.]
Zieglers Hand; unpag.; 29,5 cm. Geheftet.

162. Historischer **Zusammentrag** aus den Landschafti. ältern Actis [d. h. aus Hofrat Chn. Gfried Hoffmanns Index] von dem Tübinger Vertrag 1514 an [bis 1628], die Würtembergische MilitärVerfassung betreffend; [um 1792].
Handelt fast nur von der Deckung des Militär-Aufwandes.
Handschr. des i. J. 1788 angestellten LKanzlisten Koch; 282 S.; 34,8 cm. Ungeb.

163. Von dem jetzigen **Zustand** des Reichstages in Regensburg [Regensburg 1736].
Gleichzeitige Abschr.; 20 Bl.; der Schluss fehlt; 2°. Ungeb.

Systematischer Katalog.

(Bücher und Handschriften.)

I. Allgemeine Werke.

1. Schrift- und Buchwesen.

A. Schriftwesen.

Allgemeines:

Der vollständige **Schreibmaterialist** oder die Kunst, sich selbst alle Arten der trefflichsten Schreibfedern, Siegellacke, Tinten und andere Bureaumaterialien zu verfertigen. Nebst Notizen zur Verbesserung des Papiers. Ilmenau: Voigt 1823.

Wattenbach, Wilh.: Das Schriftwesen im Mittelalter. 3. Aufl. Leipzig: Hirzel 1896. [1. Aufl. 1871.]

Weise, O[sk.]: Schrift- und Buchwesen in alter und neuer Zeit. (Aus Natur und Geisteswelt. 4.) Leipzig: Teubner 1899.

Cappelli, Adr.: Lexicon Abbreviaturarum. Wörterbuch lateinischer und italienischer Abkürzungen, wie sie in Urkunden und Handschriften besonders des Mittelalters gebräuchlich sind. Leipzig: Weber 1901.

Vorschläge des Deutschen Juristentags für die Art der Anführung von Rechtsquellen, Entscheidungen und wissenschaftlichen Werken. 1. Ausg. Berlin: Guttentag 1905.

Stenographie:

Berthold, J. G.: Allgemeines System der Stenographie, oder abgekürzte Geschwindschreibekunst. Erfunden durch S. Taylor. München 1819.

Heim [Frdr. Jak. Phil.]: Deutsche Tachygraphie. Reutlingen: Literar. Comtoir 1820.

Tachygraphie oder die Kunst, so schnell zu schreiben, wie ein öffentlicher Redner spricht. Tübingen: Osiander 1830.

Gabelsberger, Fr[anz] X[aver]: Neue Vervollkommnungen in der deutschen Redezeichenkunst oder Stenographie. Mit Erläut. über das von ihm wieder aufgefundene Prinzip des Abbreviatur-Verfahrens in der römischen Stenographie. Tironische Noten. 2 Bde. [Th. 1 Stenographiert, Th. 2 Uebersetzung.] München: Franz 1843.

Gabelsberger, Franz Xaver: Anleitung zur deutschen Redezeichenkunst oder Stenographie. 2. Aufl. nach des Verfs. hinterlassenen Papieren von dem Gabelsberger Stenographen-Centralvereine umgearb. München: Franz 1850. 4°.

Wigard, Franz: Lehrbuch der Redezeichenkunst (Stenographie) nach Gabelsb. Lehrgebäude. 2 in 1 Bde. Dessau: Katz 1853.

Raetzsch, Heinr.: Lehrbuch der deutschen Stenographie nach F. X. Gabelsbergers System. 2 Bde. Dresden: Adler & Dietze 1860.

Cappelli, Adr.: Lexicon Abbreviaturarum. Nebst Abhandlung über mittelalterliche Kurzschrift. Leipzig: Weber 1901.

Korrespondenzblatt des Kgl. Stenographischen Instituts (Nr. 10 betr. Geschichte und Organisation), hrsg. zur Jubelfeier seiner 25jährigen Organisation. Dresden 1864. 4°. Kaps.

Die **Stenographie.** Organ zur Förderung der Gabelsbergerschen Redezeichenkunst. Jg. 1—4. 1 Bd. Dresden 1880—83. 4°.

B. Allgemeine Bibliographie.

Tübingische Berichte von gelehrten Sachen auf das J. 1763. Tübingen: Cotta [1763].
Mit Widmung an den Landschaftlich Engeren Ausschuss.

Meißner, Joh. Chf.: Catalogus universalis [Bd. 2 f.: oder Verzeichniss] aller Bücher und Schriften, welche in der Buchhandlung Meißner angeschafft sind. 3 Bde.: A—Rz. Wolfenbüttel, Braunschweig und Leipzig 1767, 1771, 1774.

Schwab, Gust. u. Karl Klüpfel: Wegweiser durch die Literatur der Deutschen. 4. Aufl. von Karl Klüpfel. Leipzig: Klinkhardt 1870. [1. Aufl. 1845.]

Hinrichs' **Halbjahrskatalog:** Verzeichnis der neu erschienenen Bücher, Landkarten etc. Leipzig: Hinrichs. Von 1862, 1 bis 1897, 1.

Wöchentliches **Verzeichnis** der erschienenen und der vorbereiteten Neuigkeiten des deutschen Buchhandels. Leipzig: Hinrichs. Jg. 1898 ff.

Georg, Carl [Bd. 1: und Leop. Ost]: Schlagwort-Katalog. Verzeichnis der (im deutschen Buchhandel erschienenen) Bücher und Landkarten in sachlicher Anordnung. Bd. 1 bis 4 in 6 Bdn. Hannover: Jänecke 1889—1904. 4°.

(1.) 1883—87. 1889.
2. 1888—92. 1898.
3. 1893—97. 2 Bde. 1899—1901.
4. 1898—1902. 2 Bde. 1903—04.

Musterkatalog für Volksbibliotheken. Hrsg. vom Gemeinnützigen Verein zu Dresden. 5. verm. u. verb. Aufl. Leipzig: Spamer 1905.

Sacrosanctum **Concilium** Tridentinum. Ed. reformata cum Indice librorum prohibitorum. Aug. Vind.: Rieger 1781.

Reusch, Fr. Heinrich: Die Indices librorum prohibitorum des 16. Jahrhunderts. Stuttgart-Tübingen 1886 = Bibliothek des Liter. Vereins 176.

Sleumer, Alb.: Index Romanus. Verzeichnis sämtlicher auf dem römischen Index stehenden deutschen Bücher, desgl. aller fremdsprachlichen Bücher seit d. J. 1870. 2. Aufl. Osnabrück: Pillmeyer 1906. [1. Aufl. 1905.]

Holzmann, Mich. u. Hans Bohatta: Deutsches Pseudonymen-Lexikon. Wien und Leipzig: Akadem. Verlag 1906.

C. Bibliotheken.

Allgemeines:

Petzholdt, Jul.: Katechismus der Bibliothekenlehre. Leipzig: Weber 1856.

Graesel, Arnim: Grundzüge der Bibliothekslehre. Leipzig: Weber 1890.

Eichler, Ferd.: Bibliothekspolitik am Ausgange des 19. Jahrhunderts. Leipzig: Harrassowitz 1897.

Graesel, Arnim: Handbuch der Bibliothekslehre. 2. umgearb. Aufl. der „Grundzüge". Mit Abbild. Leipzig: Weber 1902.

Zentralblatt für Bibliothekswesen. Hrsg. von Dr. O. Hartwig u. a. Jg. 17 ff. Leipzig: Harrassowitz 1900 ff.

Blätter für Volksbibliotheken u. Lesehallen. Hrsg. von Arn. Graesel, Erich Liesegang. Jg. 1 ff. Leipzig: Harrassowitz 1900 ff.

Einzelne Länder und Orte:

Amerika: **Bibliotheksausstellung** der American Library Association auf der Pariser Weltausstellung 1900. Uebersicht übersetzt von Arn. van Laer. Albany 1900.

Berlin und Preußen: **Treitschke,** Heinr. v.: Die Kgl. Bibliothek in Berlin. 1884 — in: Treitschkes Deutsche Kämpfe. Neue Folge 1896.

Katalog der Bibliothek des Deutschen Reichstags. [v. Aug. Potthast.] Berlin 1882.

— — [Neue Ausgabe.] Bd. 1—5. [Nebst] Zugangsverzeichnis 1—5. 10 Bde. Berlin 1890—99. 1898—1905. 4°.

Katalog der Handbibliothek des Reichstags. Berlin, Dezember 1894.

— — 2. Ausgabe. Berlin, Dezember 1895.

— — 3. Ausgabe. Berlin, Januar 1902.

Instruktion für die Herstellung der Zettel des alphabetischen Kataloges. Burg b. M.: Hopfer 1892.

Instruktionen für die alphabetischen Kataloge der preußischen Bibliotheken und für den preußischen Gesamtkatalog. Vom 10. Mai 1899. Berlin: Asher 1899. [Nebst] Erläuterungen, Nachträge, Beispielzusätze. Burg b. M.: Hopfer 1905.

Bücherverzeichnis des Hauses der Abgeordneten. Bd. 4. 4. Aufl. Nachträge aus den Jahren 1900—1904. [Hrsg. von Dr. Aug. Wolfstieg.] Berlin: Greve 1905.

Belgien: **Catalogue** de la bibliothèque [de la] chambre des représentants. T. 1. Bruxelles: Goemaere 1905.

Darmstadt: **Bücherverzeichnis** der Städtischen Lese- und Bücherhalle zu Darmstadt. Darmstadt: Roether 1902.

Katalog der Bibliothek der Zweiten Kammer der Hessischen Landstände. Darmstadt: Leske 1903.

Essen: [**Ladewig,** Paul:] Die Verwaltung und Einrichtung der Kruppschen Bücherhalle. [Mit Abbild.] Essen: Krupp 1905. 4°. Kaps.

Hohenheim: **Verzeichnis** der vom 15. Aug. 1882 bis 15. Okt. 1889 der Akadamie-Bibliothek (in Hohenheim) einverleibten Bücher. Plieningen: Find 1889. Kaps.

Karlsruhe: **Katalog** über die Bücher und Karten der Zweiten Kammer der Badischen Landstände nach dem Stand am 1. Juli 1901. Karlsruhe: Badenia 1901. [Nebst] Zugangsverzeichnis 1. 2. Das. 1903, 06.

München: **Schema** des Systematischen Realkatalogs der Landtags-Bibliothek. München: Mühlthaler 1891

Neuenstadt: **Pregizer,** Joh. Ulr.: Relation über die fürstl. Bibliothek zu Neuenstadt. Tübingen, 2. Martii 1688. Hdschr.

Stuttgart: **Fondation** d'une bibliothèque publique par le Duc régnant de Wurtemberg le 11. Fevrier 1775. Stoutgard. Cotta. [1765.] — Angeb.:

1. Stiftung einer öffentlichen Bibliothek etc. [Uebers. des Vorigen.]
2. 3. Stiftungsdiplom. [Deutsch u. französisch.]
4. Volz, Joh. Chn.: Rede bey Eröffnung der von des reg. Herzogen Carls gestiffteten öffentl. Bibliothek. Stuttg. [1765.]
6. Uriot, J.: Discours à l'ouverture de la bibliothèque publique, fondée par le duc regnant de Wurtemberg. [Französisch u. deutsch.] Stuttg.: Cotta 1765.

Heyd, Wilh. v.: Die historischen Handschriften der Kgl. Oeffentlichen Bibliothek zu Stuttgart. 2 in 1 Bd. Stuttg.: Kohlhammer 1889—91. 4°.

Statuten für die Benützung der K. Landesbibliothek in Stuttgart. Stuttgart: Kohlhammer 1904. Kaps.

Verzeichniss der zu der ständischen Bibliothek gehörigen Bücher. Nach dem Stande vom Oktober 1847. Stuttg.: Kreutzer [1847].

— — Nach d. Stande vom Juli 1866. [Nebst] Nachtrag 1—3. 4 Bde. Stuttgart [1866] 1879, 82, 95.

Verzeichniss der zur Bibliothek des K. Geheimen Rathes gehörigen Bücher nach dem Stande zu Anfang des Jahrs 1860. Stuttgart: Greiner 1860.

Katalog der Bibliothek der Württemb. Centralstelle für Gewerbe und Handel bis 1. Juli 1866. [Nebst] Nachtrag: 1873—1889. 2 Bde. Stuttg. [1866] 1889.

— — Stuttg.: Bonz 1901.

Katalog der Bibliothek der Württ. Centralstelle für die Landwirtschaft bis 1. Juli 1868 [nebst] Nachtrag 1. 2. 3 Bde. Stuttg. 1868, 89. Ludwigsb. 1906.

Katalog der Rathausbibliothek Stuttgart. Stuttg. Liebich 1893.

Katalog der Bibliothek d. K. Techn. Hochschule in Stuttgart. Stuttg.: Metzler 1902. 4°.

Katalog der Bibliothek des Karlsgymnasiums in Stuttgart. [Bearb. von Wilh. Heintzeler]. Stuttgart: Liebich 1905.

Tübingen: Die **Aufstellung** der Kgl. Universitätsbibliothek in Tübingen. Tübingen: Laupp 1850. 4°. Kaps.

Systematisch alphabetischer **Hauptkatalog** der Kgl. Universitätsbibliothek in Tübingen. A: Philosophie, K: Allgemeine Schriften, G: Theologie nebst Zuwachsverzeichnis 1—11. 2 Bde. Tübingen 1854—1864. 4°.

Geiger, Karl: Robert v. Mohl als Vorstand d. Tübinger Universitäts-Bibliothek (1836 bis 1844) — in: Zentralblatt f. Bibliothekwesen 1900, 161.

D. Presse.

Allgemeines:

Allgemeine Presszeitung. Annalen der Presse, der Literatur und des Buchhandels, redigirt unter Leitung von Jul. Ed. Hitzig, 1844, 45 von Alb Berger. Jg. 1—6 Leipzig: Weber 1840—43; Brockhaus 1844—45.

Deutsche **Zeitung** ohne Censur. Mannheim, Hoff, 1846.

Darin: Kritik der deutschen Zeitungen (Allg. Zeitung, Schwäb. Merkur, Lewalds Europa, Ill. Zeitung etc.) S. 351—94.

Der politische **Journalismus** in Deutschland am Ende des J. 1851. — Das Zeitungswesen während der letzten 21 Jahre — in: Germania. Vergangenheit etc. 1852, 277, 512.

Wuttke, Heinr.: Die deutschen Zeitschriften und die Entstehung der öffentlichen Meinung. Ein Beitrag zur Geschichte des Zeitungswesens. 3. Aufl. Leipzig: Krüger 1875. [1. Aufl. 1866.]

Stein, Lor. v.: Die allgemeine Bildung und die Presse. Stuttg. Cotta 1868 = Sts. Verwaltungslehre. 5,2.

Weller, Emil: Die ersten deutschen Zeitungen. Hrsg. mit einer Bibliographie (1505 bis 1599). Stuttgart-Tübingen 1872 = Bibliothek des Literar Vereins. 111

Held, Adf.: Die deutsche Arbeiterpresse der Gegenwart. Leipzig: Duncker & H. 1873.

Bamberger, Ludw.: Die wahre Militärpartei [d. i. die Journalisten] 1883 — in: Bs. Studien 1898.

Hartmann, Ed. v.: Der Bücher Not — in: Hs Moderne Probleme. 2. A. 1888. [1. Aufl. 1885.]

Lang, Wilh.: Zur Erinnerung an Aug. Nefftzer 1876, an Gustav Kolb 1886 — in: Ls. Von und aus Schwaben. H. 4. 6. Stuttg. 1887, 90.

Hartmann, Ed. v.: Ueber Schriftstellerei, Erfolg und Kritik — in: Hs. Tagesfragen. 1896, 214.

Salomon, Ludw.: Geschichte des Deutschen Zeitungswesens von den ersten Anfängen bis zur Wiederaufrichtung des Deutschen Reiches. 3 Bde. Oldenburg: Schulze 1900—06.
1: Das 16.—18. Jahrhundert. 1900.
2: Die D. Zeitungen während der Fremdherrschaft 1792—1814. 1902.
3: Das Zeitungswesen seit 1814. 1906.

Wrede, Rich.: Handbuch der Journalistik, in Verbindung mit L. Kuhlenbeck [u. a.] hrsg. Mit Bildn. 2. Aufl. Berlin: Wrede 1906. [1. Aufl. 1902.]

Loebl, Emil: Kultur und Presse. Leipzig: Duncker & Humblot 1903.

Presspolizei (Nachdruck s. IV, 6 C. Urheberrecht):

Fritsch, Ahasv.: De abusibus typographiae tollendis — in: Fs. Sylloge var. tractatuum Ed. 2. 2, 534. 1667.

Hz. Wirtemb. **Instruction** für die Censoren der Journale vom 13. Juli 1791 — in: N. Götti. histor. Magazin 1, 380. 1791.

Krug, Wilh. Tr.: Entwurf zur deutschen und Darstellung der Englischen Gesetzgebung über Pressfreiheit, 1816 — in: Ks. Politischen u. jurid. Schriften 1, 277. 1834.

Würtembergische **Verordnung** vom 30. Januar 1817, nebst einigen durch dieselbe veranlassten Betrachtungen über Freiheit der Presse und Censur. Bremen 1817.

Gentz, Frdr. v.: Ueber die Pressfreiheit in England und die Briefe von Junius, 1818 — in: Gs. Schriften, hrsg. von Schlesier, 2, 33 (u. 3).

Warum ist Pressfreiheit unbequem? — in: Asträa 1819, 105.

Ueber **Zensur** und Pressfreiheit — in: Sophronizon 1824. 6, 23—63.

Pahl, Joh. Gfried: Die Furcht vor der freyen Presse — in: Ps. Obscurantismus. 1826, 341.

Ueber die **Gesetzgebung** der Presse — in: Ancillon, Frdr.: Zur Vermittlung der Extreme. 1. 1828.

Welcker, Karl Th.: Die vollkommene und ganze Pressfreiheit nach ihrer sittlichen, rechtlichen und politischen Nothwendigkeit und ihrer Uebereinstimmung mit deutschem Fürstenwort und nach ihrer völligen Zeitgemässheit. Petition an die deutsche Bundesversammlung. Freiburg: Groos 1830.

Paulus, [Heinr. Eberh. Glo.]: Ueber die Principien der Pressfreiheits-Gesetzgebung als Rechtsschutz für die Wahrheitsfreiheit. Heidelberg: Winter 1831 = Sophronizon 1831. Suppl.Heft.

Pressgesetz für das Gh. Baden, nebst der Begründung des Regierungsentwurfs u. den darüber erstatteten Berichten der I. u. II. Kammer der B.schen Stände des J. 1831 — in: Archiv f. d. neueste Gesetzgebung 1, 331—468.

Pressgesetz für das Gh. Baden nebst Begründung des Regierungsentwurfs und den Berichten der I. und II. Kammer d. J. 1831. Karlsruhe: Groos 1832.

Censur-Verordnung im Hzgt. Meiningen 1832 — in: Archiv f. d. n. Gesetzgebung 4, 1 ff.

13 **Beschlüsse** der Bundesversammlung aus den Jahren 1831 u. 32, Pressmissbräuche betreffend — in: Archiv f. d. n. Gesetzgebung 4, 455.

Paulus [Heinr. Eb. Glo.]: Zur Geschichte der Gesetzgebung über öffentliche Gedankenmitteilung, 1832 — in: Archiv f. d. n. Gesetzgebung 1, 298—330.

Beweis, dass in dem Bundes-Pressbeschluss vom 19. Sept. 1819 die Bundesglieder zu Einführung oder Beibehaltung der Censur sich nicht verpflichtet haben — in: Archiv f. d. neueste Gesetzgebung 4, 1. 1832.

Beleuchtung der wesentlichsten gegen den Bundesbeschluss vom 28. Juni 1832 erhobenen Einwendungen. Berlin (August) 1832.

Krug, Wilh. Tr.: Die neuesten Französischen Gesetze, vornehmlich das Pressgesetz, 1835 — in: Ks. Polit. u. jurid. Schriften 4, 231.

La **censure** en Wurtemberg, it. Hesse — in: Portfolio 5, 252. Hamburg 1835.

Entwurf eines Regulativs für den literarischen Rechtszustand in Deutschland — in: Archiv f. d. n. Gesetzgebung 7, 316. 1836.

Zur **Gesetzgebung** über die Pressfreiheit, mit besonderer Beziehung auf die jüngste Motion des v. Rotteck — in: Archiv f. d. n. Gesetzgebung 9, 139. 1839.

Pressfreiheit oder Censur in Deutschland? Eine praktische Frage. Frankfurt: Schmerber 1839.

Pahl, Joh. Gfried: Die Pressfreiheit in Deutschland unter dem französ. Einflusse — in Bacherer, G.: Stellungen und Verhältnisse 1, 380—396. 1840.

Heinsius, Theod.: Die bedingte Pressfreiheit, historisch-kritisch entwickelt. Berlin: Duncker & H. 1841.

Die **Pressfreiheit** in England, mit besonderer Bezugnahme auf das Libell. Berlin: Nicolai 1841.

Denkschrift über Censur und Pressfreiheit in Deutschland, gemäss dem Beschlusse des Börsen-Vereins der D. Buchhändler abgefasst. Jena [1841].

Fromman, Frdr. Joh.: Pressfreiheit und Censur neben einander — in: D. Staatsarchiv 2, 254—288. 1841.

Petition des Literatenvereins zu Leipzig, die literar. Rechtsverhältnisse betr. — Daselbst 4, 340—353. 1843.

Actenmässige **Darlegung** der Censurverhältnisse der Hallischen und D. Jahrbücher 1839, 41, 42. Bemerkungen über die neueste preussische Censurinstruktion. Die Rheinische Zeitung über Pressfreiheit. Die Presse und die Freiheit von Arn. Ruge — in: Anekdota zur n. D. Philosophie 1, 3—119. 1843.

Bauer, Edgar: Die Censur-Instruction vom 31. Jan. 1843. Leipzig: Wigand 1843.

Hesse, Franz Hugo: Die Preussische Pressgesetzgebung, ihre Vergangenheit und Zukunft. Berlin: Schroeder 1843.

Alker, A.: Preussens Pressgesetze und der Buchhandel in Preussen. Nebst Anhang betr. die Konzessionierung der Buchdrucker, Lithographen u. dergl. und über die Leihbibliotheken. Lissa und Gnesen: Günther 1844.

Struve, Gust. v.: Actenstücke der Censur des badischen Regierungs-Raths v. Uria-Sarachaga, (bezw. der Badischen Censur und Polizei, bezw. der Mannheimer Censur und Polizei). 3 Bde. Heidelberg: Groos 1845—46.

Deutsche **Zeitung** ohne Censur. Mannheim 1846.

Darin: In Sachen des Staatslexikons wider den Schwäbischen Merkur; zugleich ein Beitrag zur Beurtheilung der kgl. württemb. Censur. Vom Verf. des im Staatslexikon enthaltenen Artikels: „Württembergs neuester Standpunkt". S. 271—295.

Haase, Karl Heinr.: Die k. Sächsische Gesetzgebung über das Vereins- und Versammlungsrecht, die Angelegenheiten der Presse und die provisorische Einrichtung des Strafverfahrens bei Pressvergehen u. dergl. 2 Bde. Leipzig: Tauchnitz 1849.

Chassau: Traité des délits et contraventions de la parole, de l'écriture et de la presse. 2 éd. 2 Bde. Paris: Videcoq 1851.

Frommann, Frdr. Joh.: Die neuesten Versuche zur Pressgesetzgebung. Sechs Briefe an einen D. Bureaukraten. Jena: Frommann 1851.

Lorbeer, Jul.: Die Grenz-Linien der Rede- und Press-Freiheit nach Englischem Rechte. Erlangen: Palm & Enke 1851.

Müller-Melchiors: Bericht über den Gh. hessischen Pressgesetzentwurf erstattet in der zweiten Kammer. Mit dem Entwurf der Regierung. Frankf.: Literar. Anstalt 1851.

Rönne, Ldw. v.: Das Gesetz über die Presse vom 12. Mai 1851 nebst Kommentar. Breslau: Aderholz 1851.

Brater, Karl: Gesetz vom 17. März 1850, den Missbrauch der Presse betr., erläutert. 1853. — in: Gesetzgebung des Kgr. Bayern. T. 3. Bd. 1, 1—44. 55—66.

Wiebeking, F.: Die bayerische Pressgesetzgebung historisch und praktisch erörtert und erläutert. Bamberg: Buchner 1865.

Bucher, Lothar: Die englische Rede- und Pressfreiheit, 1868 — in: Bs. Kleinen Schriften 1893.

Höinghaus, R.: Gesetz über die Presse v. 7. Mai 1874, erläutert. Berlin: Hempel 1874.

Schwarze, Fr. Osk.: Das Reichs-Pressgesetz vom 7. Mai 1874, erläutert. Erlangen: Palm & Enke 1874.

— — 3. umgearb. Aufl. von H. Appelius. Das. 1896.

Berner, Alb. Friedr.: Lehrbuch des Deutschen Pressrechtes. Leipzig: Tauchnitz 1876.

Hoss, Max: Die Flugblätterpolizei in Deutschland mit besonderer Berücksichtigung Württembergs. Dissert. Stuttgart: C. Liebich (Tübingen: F. Fues) 1903.

Außerwürttembergische Zeitungen:

[**Grundig**, Chf. Glob.:] Neue Versuche nützlicher Sammlungen zu der Natur- u. Kunst-Geschichte, sonderlich von Ober-Sachsen. St. 1—12 in 1 Bd. Schneeberg: Fuld [1748—] 1750.

Briefwechsel meist statistischen Inhalts. Gesammelt und zum Versuch hrsg. von Aug. Ludw. Schlözer. Göttingen: Dietrich 1775.

Aug. Ludw. Schlözers **Briefwechsel** meist historischen und polit. Inhalts. 60 Hefte nebst Reg. von Fr. Ekkard in 10 Bdn. Göttingen: Vandenhoek 1777[1776]—1782.

Stats-Anzeigen, gesammelt und zum Druck befördert von Aug. Ludw. Schlözer. 72 Hefte nebst Register zu H. 1—24. 25—48. 49—72 von Frdr. Ekkard. 19 Bde. Göttingen: Vandenhoek 1782—95.

Neueste **Staats-Anzeigen.** Gesammelt und hrsg. von Freunden der Publizität und der Staatskunde. 6 Bde. Germanien [Hamburg: Mutzenbecher-Villaume] 1796—1800.

Journal von und für Deutschland. Hrsg. von [Leop. Frdr. Günther v.] Gökingk, 1785 von Sigm. Fr. v. Bibra. Jg. 1—5 in 10 Bdn. Ellrich 1784; [Nürnberg: Grattenauer] 1785—88.

Politisches **Journal,** nebst Anzeige von gelehrten und andern Sachen. Hrsg. von einer Gesellschaft von Gelehrten. Jg. 1—5. 10 Bde. Hamburg: Hoffmann 1789—93.

Strasburgisches politisches **Journal.** Eine Zeitschrift f. Aufklärung u. Freiheit. Hrsg. durch [Chf.] Friedr. Cotta, Bürger von Frankreich. 2 Bde. Straßburg 1792. [Geg. das Hamb. Polit. Journal gerichtet — Alles Erschienene.]

Neueste **Weltkunde.** Hrsg. von Ernst Ludw. Posselt. [Vom 9. Sept. 1798 an unter d. Tit.:]

Allgemeine **Zeitung.** — Hrsg. von L. F. Huber, Stegmann, Le Bret, Altenhöfer, Kolb, Mebold u. A. [Nebst] Monatsblätter 1845—47 [und] Beilage 1814 ff. Tübingen, [vom 9. Sept. 1798 an:] Stuttgart, [vom 17. Nov. 1803 an:] Ulm, [von 1810 an:] Augsburg, [vom 1. Okt. 1882 an:] München (verlegt von Cotta 1798 bis 21. April 1895) 1798 bis 1880 4°, 1881—1890 2°, 1890 ff. gr. 2°.

Steinmann, Fr. A.: Frh. v. Cotta u. der Verfasser des Mefistofeles vor dem Richterstuhl — in: Schwarze Blätter 1, 1. 1843.

Deutsche **Zeitung** ohne Censur. [Kritik der Allg. Zeitung.] Mannh. 1846.

Die **Fälschung** der guten Sache durch die Augsburger Allgemeine Zeitung. Sendschreiben an Baron von Cotta. Frankfurt a. M.: Brönner 1859.

Heyck, Ed.: Die Allgemeine Zeitung 1798—1898. Beiträge zur Gesch. der D. Presse. München: Allg. Zeitung 1898.

Rheinischer **Merkur.** [Hrsg. von Jos. Görres.] 2. u. 3. Jg. No. 172 vom 2. Januar 1815 bis No. 357 vom 10. Jan. 1816. [Forts. verboten.] Coblentz: Heriot. 1815/16. 2°.

Neuer Rheinischer **Merkur,** Stück 1—104. Juli 1816 bis Juni 1818. 3 Bde. Offenbach: Brede 1816—Sept. 1817. Jena: Schmidt u. Co. Okt. 1817—Juni 1818.

Deutsche **Staatsanzeigen.** [Hrsg. v. Adam Müller.] H. 1—3. [Forts. fehlt.] Leipzig: Voss 1816.

Jahrbücher der Geschichte und Staatskunst [1837: u. Politik], hrsg. von Karl Heinr. Ludw. Pölitz. Jg. 1—10 in 22 Bdn. Neue Jahrbücher von F. Bülau. Jg. 1—12 in 24 Bdn. Leipzig: Hinrichs 1828—37. 1838—49.

Die deutsche **Tribüne.** Ein constitutionelles Tagblatt. Hrsg. v. J. G. A. Wirth. Jg. 1. 2. Juli 1831 bis [zum Verbot durch den Bundestag im] März 1832. München 1831. Homburg 1832. [Fehlt: 1831 No. 99. 125. 129. 160. 168 f., 1832 No. 1.] Angeb.:

Oppositionsblatt für Baiern. 1831 No. 1—6.

Das liberale Deutschland. 1831 No. 1—4. 6. 8.

Leichenrede, gehalten auf dem Grabhügel des Fränkischen Couriers. o. O. 1842.

Unsere **Gegenwart** und Zukunft. Hrsg. von Karl Biedermann. Bd. 1. 2. Aufl. Bd. 2—10, 10 Bde. Leipzig 1846—48.

Deutsche **Zeitung.** Redigirt von G. Gervinus, [vom 1. Okt. 1848 an:] von W. Kisselbach, H. Krause, Rob. Heller, H. Marggraff. Jg. 1—4. Mannheim 1847—48; Frankfurt a. M.: Weidmann 1848—50. 5 Bde. 4°. [Einige Nrn. fehlen.]

Deutsche **Monatsschrift** für Politik, Wissenschaft, Kunst u. Leben. Hrsg. von Adf. Kolatschek. Jg. 1. 2 in 6 Bdn. Stuttg.: Hoffmann 1850; Bremen: Schünemann 1851.

Velhagen und Klasings **Monatshefte.** Jg. 14 ff. Bielefeld u. Leipz.: Velhagen u. Kl. 1899 ff.

Süddeutsche **Monatshefte.** Hrsg. von Wilhelm Weigand. Jg. 1 ff. München und Leipzig: Müller 1904—05; Stuttgart: Bonz 1906.

Buchholtz, Arend: Die Vossische Zeitung. Geschichtliche Rückblicke auf drei Jahrhunderte. Zum 29. Oktober 1904. [Mit Abbild.] Berlin: Reichsdruckerei 1904. 2°.

Geschichte der Frankfurter Zeitung 1856 bis 1906. Hrsg. vom Verlag der Frankfurter Zeitung. Mit Bildn. Leop. Sonnemanns. Frankfurt a. M.: Osterrieth 1906. 4°.

Württembergische Zeitungen:

Schwäbischer **Merkur** [nebst] Schwäbischer Chronik, verfasst von Elben. Jg. 1786 [nur Kronik]. 1787—88. 1789 [einzelne Nummern]. 1790. 1792 [defekt]. 1795 bis 1798. 1800—1805. 1807. 1809, II. 1810 ff. bis zur Gegenwart. Stuttgart: Elben. 8°, 4°, 2°.

Elben, Otto: Geschichte des Schwäbischen Merkurs 1785—1885. Stuttgart: Schwäb. Merkur 1885.

Das **Jubelfest** des Schwäbischen Merkurs 3. Oktober 1885. Stuttgart: Schwäb. Merkur 1885.

Vergl.: Bacherer, G.: Buch vermischter Bezüge. 1840, 56.
Deutsche Zeitung ohne Censur. 1846.

Stuttgartische **Anzeigen** von allerhand Sachen, deren Bekanntmachung dem gemeinen Wesen nöthig & nützlich ist. o. O. 1804.

Chf. Privilegierte Stuttgartische **Zeitung.** Stuttgart 1804.

Stuttgarter Kgl. Privilegirte **Zeitung.** Jg. 1816. (Redig. von J. H. Mühlberger:) Jg. 1820 bis 1831. Stuttgart: Cottas Erben. [Fortges. unter d. Tit.:]

Stuttgarter **Zeitung** [Red. von J. H. Mühlberger]. Jg. 1832, 33. Stuttg.: Cottas Erben.

Der **Bürger.** (Zeitschr., hrsg. von [Ludw. Frdr.] Lang.) Jg. 1. 2. Stuttg.: Herre 1820. 21.

Konstitutionelle **Zeitschrift.** (Redigirt von C. L. Dorfner.) (Jg. 1.) Januar bis Juni 1823. [1. Maiheft fehlt.] Stuttgart: Metzler 1823.

Ankündigg [der] konstit. Zeitschrift [Stuttg.: Metzler 1822] an: Goerres, Joh. Jos.: Die heil. Allianz. Stuttg. 1822.

Der **Beobachter.** [Hrsg. von Mäcken.] Reutlingen: Mäcken 1831—32. 4°.

Einige Nrn. fehlen. — Weitererscheinen durch die Zensur verhindert.

Der **Hochwächter,** ein Volksblatt für Stuttgart und Württemberg. Redigirt von R. Lohbauer, dann von R. Moser. Stuttgart: Munder. Vom 1. Dezember 1830 bis 15. Januar 1833. 3 Bde. 8° und 4°. [Angeb. an Jg. 1833:]

Der **Hochwächter** ohne Censur. [Sammlung von Censurstrichen.] Pforzheim: Katz 1832.

Jg. 1 des Hochwächters ist das Redaktionsexemplar mit handschr. Angabe der Verfasser. Fortges. unter d. Tit.:

Der **Beobachter.** Ein Volksblatt aus Württemberg, [dann:] aus Schwaben. Redigirt von H. Stockmayer, H. Schmidlin, A. Lutz, C. Kolb, J. Nefflen, F. Seybold, A. Weisser, H. Kurz, Hopf, H. Bierer, C. Maier u. a. Jg. 1 ff. Stuttgart 1833 ff. 4°, dann 2°. [Jg. 1833 angeb. an: Hochwächter, Jg. 1833.]

Der **Beobachter.** Ein Volksblatt aus Württemberg. [Sammlung aller Zensurstriche von Januar bis Juni 1833. Der Württ. Ständeversammlung vorgelegt mit Eingabe der Rechtsanwälte G. Tafel und F. Rödinger vom 24. Juni 1833.] 4°.

Stuttgarter allgemeine **Zeitung;** [vom 1. 1. 1832 an:] Deutsche allgemeine **Zeitung.** Redigirt von Erhard, dann C[arl] A[ug.] Mebold. Stuttg.: Metzler 1831, Juni 27. (Nr. 1) bis 28. Sept. 1832. 4°.

Neckar-Zeitung. Redigirt von J. C. Lade, dann A. Gfrörer, C. Schill. Vom 31. Okt. 1831—21. Nov. 1833. 3 Bde. Stuttg.: Brodhag. 4°.

Stuttgarter **Stadtpost;** [20. Mai 1832 ff.:] Württembergischer **Landbote** u. Stuttgarter Stadtpost; [16. Juni 1832 ff.:] Württemb. Landbote. Redigirt von H. Elsner, [16. Mai 1833—1. Juli 1835 von] J. G. Gärtner, W. Zimmermann, [1835 Dezbr.—1836 von] Gust. Bacherer, C. Theod. Griesinger. 7 Bde. Stuttgart: Hallberger 16. Nov. 1831 bis 2. Nov. 1838. [Fortges. unter d. Tit.:]

Süddeutsche **Zeitung.** Redigirt von H. Hauber, [30. Sept. 1839 ff. von] H. Loose. 3 Bde. Stuttgart: Hallberger 1839—18. Dez. 1840. 2°. [Fortges. u. d. Tit.:]

Stuttgarter allgemeine **Zeitung.** Redigirt von Heinr. Elsner (bis 30. 6. 1842). Stuttgart: Hallberger 19. Dez. 1840—30. Juni 1842. 4°; Juli/Dezbr. 1842. 2°.

Stuttgarter allgemeine **Anzeigen.** Jahrg. 1833. [Nebst] Beilagen: Verhandlungen der Kammer der Abg.; Zollvereinigungsvertrag. 4 Bde. [Stuttgart] 1834—37. [Fortges. unter d. Tit.:]

Kgl. Würtembergisches Allgemeines **Landes-Intelligenz-Blatt** u. Stuttgarter Anzeigen. 12 Bde. Stuttgart 1838—1849. [Fortges. unter d. Tit.:]

Staatsanzeiger für Württemberg. Jg. 1 ff. Stuttgart 1850—1906 ff. 4°, dann 2°.

Donau- und **Neckar-Zeitung.** Redigirt von A. Schäfer, dann Widmann. Vom 2. Juli 1831 bis 31. Mai 1833. 2 Bde. Stuttgart: Henne. 4°.

Württembergische **Zeitung.** Redigirt von C. Weil. 2 Bde. Stuttgart: Macklot 1833, Erhardt [bis 10. Sept.] 1834. 2 Bde. [Fortges. unter d. Tit.:]

Der deutsche **Courier.** [Tageszeitung; seit 1. Okt. 1838 Wochenschrift unter d. Tit.:] Deutscher Courier. Europäische Revue. Hrsg. von Karl Weil. 9 Bde. Stuttgart 1834—42. 4°. [Fortges. unter d. Tit.:]

Konstitutionelle **Jahrbücher.** Hrsg. v. Dr. Karl Weil. 15 Bde. Stuttg.: Krabbe 1843—47.

Deutsche **Vierteljahrs-Schrift.** Jahrg. 1—33. 132 Bde. Stuttg.: Cotta 1838—1870.

Die **Waage.** Blätter f. Unterhaltung, Literatur u. Kunst. [Beiblatt zur Stuttg. Allg. Zeitung.] Red.: H[einr.] Elsner. Nr. 1—161. Stuttgart: Hallberger. [1841.]

Jahrbücher der Gegenwart, hrsg. von A. Schwegler. Jg. 1843. o. O. 4°. Jg. 1844—47. Tübingen: Fues. 8°.

Schwäbische **Volkszeitung.** Redigirt von H. Hopf. Vom 30. März bis 30. September 1848. [Alles Erschienene.] Stuttgart: Metzler. 4°. [Nr. 18, 29, 51, 146 fehlen.]

Die **Laterne.** [1849:] Neue Stuttgarter Zeitung. [Red. von Franz Dingelstedt & Frdr. Wilh. Hackländer.] Mit Abbild. Jahrg. [1.] 2. in 1 Bde. Stuttgart 1848—49. 2°. [Einige Nrn. fehlen.]

Der **Eulenspiegel.** Ein Volks-, Witz- und Karricaturen-Blatt. [Jg. 2 ff.:] Ein satyr. Wochenblatt. Redigiert von Ludwig Pfau, L. Weisser, Heinr. Schmidt [& F. Binder]. Jg. 1—6 in 5 Bdn. [Alles Erschienene.] Mit Abbild. Stuttg. 1848—53. 4°.

Württembergische **Zeitung** (gegr. von Dörtenbach, Mack, Menzel, Murschel u. a. Redig. von Karl Haldenwang, [24. Sept. 1850 ff.] von Dr. H. Reichardt). Vom 10. Juli 1849 (Nr. 1) an bis 31. März 1852. Stuttgart: Metzler. [Fortges. unter d. Tit.:]

Württembergisches Politisches **Wochenblatt.** Redigirt von H. Reichardt, [1854:] von Prof. Joh. Mährlen. April 1852—Dezbr. 1854. 2 Bde. Stuttg.: Metzler. 4°.

Deutsche **Monatsschrift** für Politik, Wissenschaft, Kunst und Leben. Hrsg. von Adolph Kolatschek. (Redig. von Dr. L. Tafel in Stuttg.) Jg. 1. 2. 6 Bde. Stuttg.: Hoffmann 1850. Bremen: Schünemann 1851.

Gradaus. Eine Wochenschrift, hrsg. von [Franz] Hopf. Jg. 1. Esslingen: Rayer 1862. 2°. [Jg. 1863—66 fehlen.]

Deutsches **Volksblatt.** Vom 24. November 1863 bis 30. März 1874. 1. Januar 1875 ff. Stuttgart. 2°.

Schwäbische **Zeitung.** Redigirt von A. Kröner. Vom 1. Januar 1865 (Nr. 1) bis 31. August 1865. Stuttgart. 2°. [Fortges. unter d. Tit.:]

Schwäbische **Volkszeitung.** Redigirt von Paul Hoffmann, A. Kröner, Heinr. Bauer u. a. [1866 ff.:] Organ der Deutschen Partei. Vom 1. Sept. 1865 bis 30. Sept. 1871. Stuttgart. 2°. [Fortges. unter d. Tit.:]

Stuttgarter **Zeitung.** Redigirt von L. Neuberg u. a. Vom 1. Oktbr. 1871 bis 31. Dezbr. 1872. [Alles Erschienene.] Stuttgart. 2°.

Müller-Palm, Adf.: Zum 50jährigen Jubiläum des Neuen Tagblatts in Stuttgart. Stuttgart [Neues Tagblatt 1893.]

E. Buchdruck.

Klemm, Johann Chn.: Das Angedenken des 3. Jubel-Festes der edlen Buchdruckerkunst auf der Universität Tübingen, welches einen Historischen Entwurff des Anfangs und Fortgangs dieser edlen Kunst in Schwaben bis 1540 enthält. Tübingen: Sigmund [1740].

Franke, Karl Aug.: Katechismus der Buchdruckerkunst. Mit Abbild. 2. Aufl. Leipzig: J. J. Weber 1862.

Roth, Rudf.: Das Büchergewerbe in Tübingen v. J. 1500—1800. Tübing.: Laupp 1880.

Steiff, Karl: Der erste Buchdruck in Tübingen (1498—1534). Tübingen: Laupp 1881.

Lorck, Carl B.: Handbuch der Geschichte der Buchdruckerkunst. 2 in 1 Bd. Leipzig: Weber 1882, 83.

Goebel, Theod.: Die graphischen Künste der Gegenwart. Führer durch das Buchgewerbe. (M. vielen Taf.) Stuttgart: F. Krais 1895. 2°.

Lamparter, Conr.: Gesch. der Lithographie in Württemberg — in: Württ. Jahrb. 1898, 47.

Meissner, Heinr. u. Jhs. Luther: Die Erfindung der Buchdruckerkunst. Mit Abbild. (Monogr. z. Weltgesch. 11.) Bielefeld: Velhagen u. Kl. 1900. 4°.

Gutenberg-Fest zu Mainz im Jahre 1900; zugleich Erinnerungsgabe an die Eröffnung des Gutenberg-Museums am 23. Juni 1901. (Mit 1 Taf.) Mainz: Quasthoff 1901.

Krais, Felix: Geschäftsgebrauch im Deutschen Buchdruck-Gewerbe. Leipzig: D. Buchdruckerverein 1903.

F. Buchhandel.

Die deutsche **Literatur** und das bayerische Unterrichtswesen in den Jahren 1830—1848. Denkschrift der Bayer. Buchhändler u. Buchdrucker [gegen den Centralschulbücherverlag]. Augsb.: Himmer 1849.

Hartmann, Ed. v.: Der Bücher Noth — in: Hs. Modernen Problemen. 1888, 193.

Bücher, Karl: Der deutsche Buchhandel und die Wissenschaft. Denkschrift i. A. des Akadem. Schutzvereins. 2. Aufl. Leipzig: Teubner 1903.

Prager, R. L.: Die „Ausschreitungen des Buchhandels". Antwort auf die Denkschrift des Akadem. Schutzvereins. Leipzig: Börsenverein der D. Buchhändler 1903.

Fischer, Gust.: Grundzüge d. Organisation d. deutschen Buchhandels. Jena: Fischer 1903.

Petermann, Theod.: Der deutsche Buchhandel und seine Abnehmer. (N. Zeit- und Streitfr. d. Gehe-Stiftg. 3, 67.) Dresden 1906.

2. Allgemeine Nachschlagewerke.

Curiöses **Natur-,** Kunst-, Gewerck- und Handlungs-**Lexikon** als and. Theil des Zeitungs- u. Conversations-Lexici. Nebst Vorrede Joh. Hübners. Leipzig: Gleditsch 1712.

Joh. Hübners **Zeitungs-** und Conversations-**Lexikon;** 31. Aufl. von F. A. Rüder. 4 Thle. Leipzig: Gleditsch 1824—1828.

Neu vermehrtes historisch- und geographisches Allgemeines **Lexicon** von Jak. Chf. Iselin. Th. 1—4. [Nebst] Supplement zu dem Baselischen allgemeinen Lexico von Jac. Chf. Bek und Aug. Joh. Buxtorff. Th. 1. 2. 6 Bde. Basel: Brandmüller 1726—28. 1742, 44. 2°. [s.g. Basler Lexikon.]

Zincke, Gg. Heinr.: Teutsches Real-, Manufactur- u. Handwercks-Lexicon. T. 1: A—F mit Zs. Bildn. [Alles Erschienene.] Leipzig: Fuchs 1745.

Joh. Gg. Krünitz' Oekonomische **Encyclopädie** oder allgemeines System der Land-, Haus- und Staatswirtschaft. T. 1—3. 5—77. 79—187 je mit Titelbildern u. a. Abbild. T. 188—212 [A—Vermessungen. Fehlt: Bd. 4. 78. 213—248]. Berlin: Pauli [u. a.] 1773 ff. Litfass 1846—1853.

Deutsche **Encyklopädie** od. allgem. Real-Wörterbuch aller Künste und Wissenschaften. Bd. 1—15 [16 fehlt] 17—23: A—Ky [Alles Erschienene]. Frankfurt a. M.: Varrentrapp & Wenner 1778—1804. 4°.

Jäger, Wolfg.: Geographisch-historisch-statistisches Zeitungs-Lexikon. 2 Bde. Nürnberg: Grattenauer 1782, 84.

— — neu bearb. von Konr. Mannert. Th. 1. A—H. Das. 1805.

Allgemeine **Encyklopädie** der Wissenschaften u. Künste. Hrsg. von J. S. Ersch u. J. G. Gruber [u. A.]. Mit Abbild. 167 Bde [Alles Erschienene]. Leipzig. 4°.
Sekt. 1 T. 1—99 A—Gyzels. Nachträge u. Register 1818—82.
„ 2 T. 1—43 H—Ligatur. 1818—89.
„ 3 T. 1—25 O—Phyxios. 1830—50.

Allgemeine deutsche **Real-Encyclopädie** für die gebildeten Stände (Conversations-Lexikon). 7. Orig.-Aufl. 2. Abdr. 12 Bde. Leipzig: Brockhaus 1830. [1. Aufl. 1796.]

Konversations-Lexikon der neuesten Zeit und Literatur. 4 Bde. Leipzig: Brockhaus 1832—1834.

Konversations-Lexikon der Gegenwart. 4 in 5 Bdn. Leipzig: Brockhaus 1838—41.

Brockhaus' **Konversations-Lexikon.** 13. Aufl. 17 Bde. Leipzig 1882—87.

— — 14. Aufl. Revidierte Jubiläums-Ausgabe. Nebst Suppl.-Bd. 17 Bde. Leipzig 1898.

Konversationslexikon der neuesten Litteratur-, Völker- u. Staaten-Geschichte. Redig. von Schadeberg. 2 Bde. Leipzig: Wigand 1841, 45. 4°.

Pierers **Universal-Lexikon,** [nur die] Supplemente zur 1. u. 2. Aufl. 6 Bde. (nebst) Neueste Ergänzungen. 2 Bde. Altenburg: Pierer 1851—54. 1855, 56.
Mit vielen zeitgenössischen Artikeln, die in neueren Enzyklopädien fehlen.

Pierers **Konversationslexikon.** 7. Aufl. Hrsg. von J. Kürschner. Mit Universalsprachenlexikon, Karten u. Ill. 12 Bde. Berlin u. Stuttgart: Spemann 1888—93.

Meyers großes **Konversations-Lexikon.** 6. gänzlich neu bearb. u. verm. Aufl. Bd. 1 ff. Leipzig u. Wien: Bibliogr. Institut 1902—06 ff. 4°. [1. Aufl. 1857.]

Staats- u. Gesellschafts-Lexikon. Neues Conversations-Lexikon. Hrsg. von Herm. Wagener. Mit Nachträgen u. Gen.Reg. 23 Bde. Berlin: Heinicke 1859—67. 4°.

Meyers **Handlexikon** des allgem. Wissens. 1. Aufl. Hildburghausen 1873. 8°.

Meyers Kleines **Konversations-Lexikon.** 6. gänzl. umgearb. Aufl. Mit Karten u. Bildern. 3 Bde. Leipzig u. Wien: Bibliogr. Institut 1898/99.

Brockhaus' Kleines **Konversationslexikon.** 5. Aufl. 2 Bde. Leipzig: Brockhaus 1906. 4°.

Zeitlexikon. Hrsg. von Maxim. Krauss und Ludw. Holthof. H. 1—12. [Alles Erschienene.] Stuttgart: D. Verlagsanstalt 1901. 4°.

Spemanns **Annalen** 1901/02. Konversations-Kalender für Jedermann. Hrsg. von Jhs. Penzler. Berlin u. Stuttgart: Spemann 1902.

Minerva. Jahrbuch der gelehrten Welt. Hrsg. von K[arl] Trübner. 10. Jg. 1900/1901. Mit Bildn. von Wilh. Conr. Röntgen. Strassburg: Trübner 1901.

3. Allgemeine Sammelwerke Mehrerer.

(Allgemeine Sammelwerke Einzelner s. XI, 2F unter dem Namen der Verfasser.)

Geschichte der Wissenschaften in Deutschland. Neuere Zeit. Hrsg. durch die historische Commission bei der Akademie der Wissenschaften. München u. Leipzig: Oldenbourg 1864—1899.

1: Bluntschli, Joh. K.: Geschichte des allg. Staatsrechts und der Politik. 1864. — — 3. Aufl. 1881.
2: Kobell, F. v.: Geschichte der Mineralogie. 1864.
3: Fraas, C.: Geschichte der Landbau- und Forstwissenschaft. 1865.
4: Peschel, O.: Geschichte der Erdkunde. 1865.
5: Dorner, J. A.: Geschichte der protestantischen Theologie. 1867.
6: Werner, Karl: Geschichte der katholischen Theologie. 1866.
7: Lotze, Herm.: Geschichte der Aesthetik in Deutschland. 1868 [1867].
8: Benfey, Theo.: Geschichte der Sprachwissenschaft. 1869.
9: Raumer, R. v.: Geschichte der germanischen Philologie. 1870.
10: Kopp, Herm.: Entwickelung der Chemie in der neueren Zeit. 1873.
11: Karmarsch, Karl: Geschichte der Technologie. 1872.
12: Carus, J. Viktor: Geschichte der Zoologie bis auf Müller und Darwin. 1872.
13: Zeller, Ed.: Geschichte der deutschen Philosophie seit Leibniz. 1873.
14: Roscher, Wilh.: Geschichte der Nationalökonomik. 1874.
15: Sachs, Jul.: Geschichte der Botanik. 1875.
16: Wolf, Rud.: Geschichte der Astronomie. 1877.
17: Gerhardt, C. J.: Geschichte der Mathematik. 1877.
18: Stintzing, R. u. E. Landsberg: Geschichte der deutschen Rechtswissenschaft. 3 in 4 Bdn. 1880, 84, 98.
19: Bursian, Konr.: Geschichte der klassischen Philologie. 2 Bde. 1883.
20: Wegele, F. X.: Geschichte der D. Historiographie. 1885.
21: Jaehns, M.: Geschichte der Kriegswissenschaften. 3 Bde. 1889—91.
22: Hirsch, Aug.: Geschichte der medizin. Wissenschaften. 1893.
23: Zittel, K. A.: Geschichte der Geologie u. Paläontologie. 1899.

Bibliothek des literarischen Vereins in Stuttgart [zu Herausgabe älterer Drucke und Handschriften und ausschliesslicher Verteilung derselben unter die Vereinsmitglieder]. Bd. 1—242. Stuttgart 1843[1842]—48. Tübingen 1849—1906.

I (1839 bis 1842). 1.* Closeners strassburgische Chronik. Leben Georgs von Ehingen. Aeneas Sylvius. Rulands Handlungsbuch. Codex hirsaugiensis. 2.* 3.* Fabris evagatorium I. II. 4 (im 4ten Verwaltungsjahre nachgeliefert). 5.* Die Weingartner Liederhandschrift. Italiänische Lieder des hohenstaufischen Hofes in Sizilien. 6.* Briefe der Prinzessin Elisabeth Charlotte von Orleans.

II (1843 und 1844). 7. Leos von Rozmital Reise. Die livländische Reimchronik. 8. Chronik des Ramon Muntaner. 9. Bruchstücke über den Kreuzzug Friedrichs I. Ein Buch von guter Speise. Die Heidelberger Liederhandschrift. 10. Urkunden zur Geschichte Maximilians I. 11. Staatspapiere über Kaiser Karl V.

III (1845 und 1846). 12. Das Ambraser Liederbuch. 13. Li romans d'Alixandre. 14. Urkunden zur Geschichte des schwäbischen Bundes I. 15. Resendes cancioneiro I.

IV (1847 und 1848). 16. Carmina burana. Albert von Beham und Regesten Innocenz IV. 17. Resendes cancioneiro II. 4. Fabris evagatorium III.

V (1849 und 1850). 18. Konrads von Weinsberg Einnahmen- und Ausgabenregister. 19. Das habsburgisch-österreichische Urbarbuch. 20.* Hadamars von Laber Jagd. 21.* Meister Altswert. 22. Meinauer Naturlehre. 23.* Der Ring von Heinrich Wittenweiler. 24.* Philipps von Vigneule Gedenkbuch.

VI (1851). 25.* Ludolf, de itinere terrae sanctae. 26.* Resendes cancioneiro III. 27. Die Krone von H. von dem Türlin. 28.* Fastnachtspiele aus dem 15. Jahrhundert I.

VII (1852 und 1853). 29. 30. Fastnachtspiele aus dem 15. Jahrhundert II. III. 31. Urkunden zur Geschichte des schwäbischen Bundes II. 32.* K. Stolles thüringisch-erfurtische Chronik.

VIII (1854). 33.* 34. Grimmelshausens Simplicissimus I. II. 35.* Erzählungen aus altdeutschen Handschriften.

IX (1855). 36.* Die Schauspiele des Herzogs Heinrich Julius von Braunschweig. 37.* Johannes von Morssheim, Spiegel des Regiments. 38. Hugos von Langenstein Martina.

X (1856). 39.* Denkmäler der provenzalischen Litteratur. 40. Amadis, erstes Buch. 41. N. Frischlins deutsche Dichtungen. 42. Zeitbuch Eikes von Repgow.

XI (1857). 43.* F. Zorns Wormser Chronik. 44.* Der trojanische Krieg von Konrad von Würzburg. 45.* Karl Meinet.

XII (1858 und 1859). 46.* Nachlese zu den Fastnachtspielen. 47.* Federmanns und Stadens Reisen in Südamerika. 48.* Dalimils Chronik von Böhmen. 49. Rebhuns Dramen. 50.* Wilwolts von Schaumburg Leben. 51.* Steinhöwels Decameron.

XIII (1860). 52.* Dietrichs erste Ausfahrt. 53.* Mitteldeutsche Gedichte. 54.* Die Gedichte Jehans von Condet. 55. Huyge van Bourdeus. 56.* Das Buch der Beispiele der alten Weisen. 57.* Translationen von N. von Wyle.

XIV (1861). 58.* Scherzgedichte von Laurenberg. 59.* Tagebuch des Grafen W. von Waldeck. 60.* Meleranz von dem Pleier. 61.* Krafts Reisen und Gefangenschaft. 62.* Spangenbergs Musika. 63.* Nürnberger Polizeiordnungen.

XV (1862). 64.* Tuchers Baumeisterbuch von Nürnberg. 65.* 66. Grimmelshausens Simplicissimus III. IV. 67.* Renaus de Montauban. 68. Meisterlieder der Kolmarer Handschrift.

XVI (1863). 69.* Sanct Meinrads Leben und Sterben. 70. Des Teufels Netz. 71. Mynsinger von den Falken, Pferden und Hunden. 72. Der Väter Buoch. 73. Flemings lateinische Gedichte. 74. Reimchronik über Herzog Ulrich von Württemberg.

XVII (1864). 75. Barlaam und Josaphat von Gui de Cambrai. 76. 77. Ayrers Dramen I. II.

XVIII (1865). 78. 79. 80. Ayrers Dramen III. IV. V.

XIX (1866). 81.* Buchenbachs Sendung nach England. 82.* 83. Flemings deutsche Gedichte. 84.* Oheims Chronik von Reichenau. 85.* Paulis Schimpf und Ernst.

XX (1867). 86.* Kiechels Reisen. 87.* Das deutsche Heldenbuch. 88.* Briefe der Herzogin Elisabeth Charlotte von Orleans, zweite Sammlung. 89.* Spechtsharts Flores musicae.

XXI (1868). 90.* Leben der heiligen Elisabeth. 91. 92.* Zimmerische Chronik I. II.

XXII (1869). 93.* 94.* Zimmerische Chronik III. IV. 95.* Kirchhofs Wendunmuth I.

XXIII (1870). 96.* 97.* 98.* 99.* Kirchhofs Wendunmuth II. III. IV. V.

XXIV (1871). 100.* 101.* Deutsche Historienbibeln. 102.* 103.* 104.* 105.* 106.* Hans Sachs I. II. III. IV. V.

XXV (1872). 107.* Briefe der Herzogin Elisabeth Charlotte von Orleans, dritte Sammlung. 108. Der Nonne von Engelthal Büchlein von der Genaden Ueberlast. 109. Reinfrit von Braunschweig.

XXVI (1873). 110. Hans Sachs VI. 111. Die ersten deutschen Zeitungen. 112.* Historia del Cavallero Cifar. 113. Logaus Sinngedichte.

XXVII (1874). 114. Verhandlungen über H. T. von Absberg. 115. Hans Sachs VII. 116. Durmars li Galois. 117. Steinhöwels Aesop.

XXVIII (1875). 118. Tüngers Facetiae. 119. Dichtungen des 16. Jahrhunderts. 120. Jehan de Journi. 121. Hans Sachs VIII. 122. Briefe der Herzogin Elisabeth Charlotte von Orleans, vierte Sammlung.

XXIX (1876). 123. Bertolds von Holle Demantin. 124. Briefwechsel zwischen Herzog Christoph von Württemberg und Vergerius. 125. Hans Sachs IX. 126.* J. Reuchlins Briefwechsel.

XXX (1877). 127. Des Dodes Danz. 128. Muffels Beschreibung von Rom. 129.* Quellen zur Geschichte des Bauernkriegs in Oberschwaben. 130.* Simon Dach.

XXXI (1878). 131. Hans Sachs X. 132. Briefe der Herzogin Elisabeth Charlotte von Orleans, fünfte Sammlung. 133.* Anmerkungen zum Trojanerkrieg. 134. Tuchers Haushaltbuch. 135. Ernstingers Raisbuch.

XXXII (1879). 136. Hans Sachs XI. 137. Hermann von Sachsenheim. 138. Gryphius Lustspiele. 139. Quellen zur Geschichte des Bauernkriegs in Rotenburg.

XXXIII (1880). 140. Hans Sachs XII. 141. Mittheilungen aus dem Eskurial. 142. Nibelungenlied. 143. Hugo von Montfort. 144. Briefe der Herzogin Elisabeth Charlotte von Orleans, sechste Sammlung. 145. Sleidanus' Reden über Staat und Kirche an Kaiser und Reich.

XXXIV (1881). 146. Fausts Leben. 147. Niederdeutsche Bauernkomödien. 148. Fabelbücher des Mittelalters. 149. Hans Sachs XIII. 150. Heidelberger Passionspiel.

XXXV (1882). 151. Chronik des Bickenklosters in Villingen. 152. Tristrant und Isalde. 153. Lutwins Adam und Eva. 154. Der Basler Alexander. 155. Aschhausen, Reise nach Rom. 156. Egerer Fronleichnamspiel. 157. Briefe der Herzogin Elisabeth Charlotte von Orleans, siebente Sammlung.

XXXVI (1883). 158. Richental, Concilschronik. 159. Hans Sachs XIV. 160. J. v. Frankenstein. 161. J. v. Wedel, Hausbuch. 162. Gryphius' Trauerspiele.

XXXVII (1884). 163. Lindeners Schwankbücher. 164. Hugs Villinger Chronik. 165. A. de Viana. 166. Schachgedicht des H. von Beringen. 167. Schreiben des Kurfürsten Karl Ludwig von der Pfalz und der Seinen.

XXXVIII (1885). 168. Reisebuch der Familie Rieter. 169. Li romans de Claris et Laris. 170. Dramen von Ackermann und Voith. 171. Gryphius' lyrische Gedichte.

XXXIX (1886). 172. H. Schiltbergers Reisebuch. 173. Hans Sachs XV. 174. Reinolt von Montelban oder die Heimonskinder. 175. U. Füeterers Prosaroman von Lanzelot.

XL (1887). 176. Die Indices librorum prohibitorum des 16. Jahrhunderts. 177. Walter Burley. 178. Der Roman von Escanor. 179. Hans Sachs XVI.

XLI (1888 und 1889). 180. Vita Virginis Mariae rhythmica. 181. Hans Sachs XVII. 182. Heinrich Kaufringers Gedichte. 183. Alexander von Ulrich von Eschenbach.

XLII (1890). 184. Ulrich Schmidels Reise nach Südamerika. 185. Deutsche Volksbücher. 186. Felicis Fabri Tractatus de Civitate Ulmensi. 187. Le Roman de Marques de Rome.

XLIII (1891 und 1892). 188. Hans Sachs XVIII. 189. Morgant der Riese. 190. Chronik des Johann Oldecop. 191. Hans Sachs XIX.

XLIV (1893). 192. Pauli Waltheri Itinerarium. 193. Hans Sachs XX. 194. Anseis von Karthago. 195. Hans Sachs XXI.

XLV (1894). 196. Hermann Schedels Briefwechsel. 197. Valentin Schumanns Nachtbüchlein. 198. Brun von Schonebeck. 199. Georg Rudolf Weckherlins Gedichte I.

XLVI (1895). 200. Weckherlin II. 201. Hans Sachs XXII. 202. Oliver von Paderborn. 203. Predigten des h. Bernhard.

XLVII (1896). 204. Briefwechsel zwischen Balthasar und Magdalena Paumgartner. 205. Boccaccio-Steinhöwel, De claris mulieribus. 206. Haimonskinder. 207. Hans Sachs XXIII.

XLVIII (1897). 208. Wetzels Söhne Giaffers. 209. Freys Gartengesellschaft. 210. Gatineaus Leben des h. Martin. 211. Spangenbergs griechische Dramen I.

XLIX (1898). 212. Spangenbergs griechische Dramen II. 213. 214. Nürnberger Meistersinger-Protokolle I. II. 215. Primus Trubers Briefe.

L (1899). 216. Sone von Nausay. 217. Montanus, Schwankbücher. 218. Gleim und Uz, Briefwechsel.

LI (1900 und 1901). 219. Haller und Gemmingen, Briefwechsel. 220. Hans Sachs XXIV. 221. Dreytwein, Eßlingische Chronik. 222. Georg Wickram I.

LII (1902). 223. Georg Wickram II. 224. Hesler, Das Evangelium Nicodemi. 225. Hans Sachs XXV. 226. Knebel, Chronik von Kaisheim.

LIII (1903). 227. U. Füetrer, Merlin und Seifrid de Ardemont. 228. Briefe der Elisabeth Stuart, Königin von Böhmen. 229. Georg Wickram III. 230. Georg Wickram IV.

LIV (1904). 231. Briefe der Herzogin Elisabeth Charlotte von Orleans an Etienne Poliers de Bottens. 232. Georg Wickram V. 233. Das Buch der Makkabäer. 234. Die erste deutsche Bibel I.

LV (1905). 235. Das Buch Sidrach. 236. Georg Wickram VI. 237. Georg Wickram VII. 238. Die erste deutsche Bibel II.

LVI (1906). 239. Ortneit und Wolfdietrich. 240. Schöpflin, Brieflicher Verkehr. 241. Georg Wickram VIII. 242. Gleim und Ramler, Briefwechsel I.

Die Bände, deren Nummer mit einem Stern versehen ist, sind beim Verein vergriffen.

II. Philosophie, Bildung und Schule.

1. Philosophie und Weltanschauung.

(Vergl. III, 3 A. Religionsphilosophie.)

Altertum:

Platons Werke. Uebers. von L. Georgii [u. a.]. 8 Bde. Stuttgart: Metzler 1853–69.
1: Ps. Leben u. Schriften. Phädrus. Lysis. Gastmahl. Phädon Menexenos u. Hippias d. Gr. Apologie. Kriton. 6 in 1 Bde. 1853–57.
2: Protagoras. Hippias d. Kl. Eutyphron. Gorgias. Menon Laches. Charmides. Philebos. 7 in 1 Bde. 1856–69.
3: Kratyles. Theaitetos. Sophist. Staatsmann. Parmenides. Euthydemos. 6 in 1 Bde. 1867.
4: Politeia. Timaios. Kritias. Pseudotimaios. Gesetze. 15 in 4 Bdn. 1856–63.
5: Zweifelhaftes u. Unächtes. 6 in 1 Bde. 1859–65.

Lamparter, Glo.: Noch einmal zu Platons Phädon 62 A — in: Programm des Karlsgymnasiums Stuttg. 1886. 4°.

Aristoteles: Werke. Abt. 1–3. 5–7. 11 Bde. Stuttgart: Metzler 1840–62.
1: Rhetorik u. Poetik, übers. von Karl L. Roth, L. Spengel u. Chr. Walz. 3 in 1 Bd. 1833, 40.
2: Organon. Uebers. von Karl Zell. 8 in 2 Bdn. 1836–62.
3: Naturphilosophie. Uebers. von F. A. Kreuz [u. a.]. 10 in 2 Bdn. 1847–57.
[4: nicht erschienen.]
5: Theoretische Philosophie. Metaphysik. Uebers. von Dr. J. Rieckher. 4 in 1 Bd. 1860.
6: Praktische Philosophie, übers. von J. Rieckher u. C. Fr. Schnitzer. 8 in 3 Bdn. 1856–59.
7: Geschichtliche u. vermischte Schriften. 1. [einziger] Bd. Uebers. von C. Fr. Schnitzer. 1860.

Volger, G. H. Otto, gen. Senckenberg: Vorbemerkungen zu einer neuen Würdigung der Quellenlehre des Aristoteles. Frankfurt a. M.: Fr. D. Hochstift 1877. 4°.

Aeschines', des Sokratikers, Gespräche. Uebers. von Karl Pfaff. Stuttg.: Metzler 1827.

Seneca, Lucius Annaeus: Werke. Uebers. von J. M. Moser [u. a.]. 17 in 5 Bdn. Daselbst 1828–51.

Lassalle, Ferd.: Die Philosophie Herakleitos des Dunklen von Ephesos. Neue Ausg. von E. Schirmer. Leipzig: Schirmer 1905 = Lassalles Gesamtwerke. 6. [1. Ausg. 1858.]

Mittelalter:

Burley, Walter: Gualteri Burlaei liber de vita et moribus philosophorum, mit altspanischer Uebersetzung der Eskurialbibliothek hrsg. von Herm. Knust. Tübingen 1886 = Bibliothek des Literar. Vereins. 177.

Neuzeit:

Jaeger, Joh. Wolfg.: Exercitatio acad. de malo ejusque origine, item de vitiis et peccatis. Tubingae: Blifers 1688 — 1 an: Jaeger, Joh. Wolfg. Tractat. de legibus. 1688.

Moser, Frdr. Karl v.: Gesammelte moralische und politische Schriften. 2 Bde. Frankfurt: Gebhard 1763, 64.

Schott, Chf. Frdr.: De mixtura virtutum et vitiorum in uno eodemque homine. [Resp.:] Joh. Chf. Epplen. Tubingae: Sigmund 1764. Kaps.
Mit Widmung an die Württenb. Landschaft.

Boek, Aug. Friedr.: De socialitate et hostilitate hominum, maxime ad quaestiones Homianas. [Resp.:] Henr. Frider. Zeller. Tubingae: Fues 1779. Kaps.
Mit Widmung an die Württ. Landschaft.

Boek, Aug. Friedr.: De eo quod rei novitas in animis hominum efficit, dissertatio prior. [Resp.:] Chn. Aug. Knapp. Tubingae: Fues 1780. Kaps.
Mit Widmung an die Württ. Landschaft.

Ploucquet, Gfried: De principiis dynamicis. [Resp.:] Gg. Fr. Veiel. Ibid. 1780. Kaps.
Mit Widmung an die Württ. Landschaft.

Kant, Imm.: Kritik der reinen Vernunft. In 8. Aufl. redig. von Theod. Valentiner. 9. Aufl. (Philosoph. Bibl. 37.) Leipzig: Dürr 1906. [1. Ausg. 1781.]

— Kritik der praktischen Vernunft. Hrsg. von Jul. H. v. Kirchmann. 4. Aufl. (Philosoph. Bibl. 38.) Leipzig: Dürr 1897. [1. Ausg. 1790.]

— Kritik der Urtheilskraft. Hrsg. von Karl Vorländer. 3. Aufl. (Philosoph. Bibl. 39.) Leipzig: Dürr 1902. [1. Ausg. 1793.]

Schwab, Joh. Chf.: Ueber die Aufklärung unseres Jahrhunderts, an dem Geburtstag des reg. Herzogs von Wirtenberg gehaltene Rede. Stuttg.: Hohe Carlsschule [1785]. Kaps.

[Weckherlin, Ferd. H. Aug.]: Wirtemberg. Pietismus, Schreiber, Schulen. Und Erziehung und Aufklärung überhaupt. o. O. 1787.

Ancillon, Frdr.: Essai sur les grands caractères. Berlin: Haude & Spener 1806.
Auch in: Ancillons Mélange de littérature. 1. 1809.

Ancillon, Frdr.: Mélanges de littérature et de philosophie, contenant des essais sur l'idée et le sentiment de l'Infini, sur les grands Caractères, sur le Naïf et le Simple. 2 Bde. Paris (u. Berlin): Duncker & H. 1804.

Kraus, Chn. Jak.: Vermischte Schriften über staatswirthschaftliche, philosophische u. a. wissenschaftliche Gegenstände. 7 in 6 Bdn. Königsberg: Nicolovius 1808—13.

Herbart, Joh. Friedr.: Bemerkungen über die Ursachen, welche das Einverständniss über die ersten Gründe der prakt. Philosophie erschweren — in: Kraus, Chn. Jak.: Vermischte Schriften. Bd. 5/6. S. 600/651. 1812.

Ancillon, Frdr.: Einige akademische Gelegenheitsschriften, nämlich: Ueber die Philosophie der Gesetzgebung. Ueber wahre Größe. Berlin: Duncker & H. 1815.

Hegel, Gg. W. F.: Encyclopädie der philosophischen Wissenschaften im Grundrisse. In 2. Aufl. neu hrsg. von Gg. Lasson. (Philosoph. Bibl. 33.) Leipzig: Dürr 1905. [1. Ausg. 1817.]

Schopenhauer, Arth.: Sämtliche Werke. Hrsg. von Ed. Grisebach. 2. verb. Abdr. 6 Bde. Leipzig: Reclam [1893].
1. 2: Welt als Wille und Vorstellung. [1. Ausg. 1819.]
3: Satz vom zureichenden Grunde [1813.]. Willen i. d. Natur [1836]. Grundprobleme der Ethik [1836].
4. 5: Parerga u. Paralipomena [1851].
Farbenlehre. Biographisch-bibliographischer Anhang. Register.

Ancillon, Frdr.: Ueber Glauben und Wissen in der Philosophie. Berlin: Duncker & H. 1824.

Pahl, Joh. Gottfr.: Ueber den Obscurantismus, der das teutsche Vaterland bedroht. Tübingen: Osiander 1826.

Ancillon, Frdr.: Zur Vermittlung der Extreme in den Meinungen. 2 Bde. Berlin: Duncker & H. 1828, 31.
2: Ueber die Grenze der Wirksamkeit des Staats. Verhältniss des Idealen u. der Wirklichkeit. Classische u. romantische Poesie in den letzten Decennien. Verhältniss des Allgemeinen zum Besondern in der menschl. Erkenntniss. Idealismus, Materialismus, Dualismus. Das Absolute u. das Relative. Eudaemonismus u. Ethik. Freiheit u. Nothwendigkeit. Eigennützige u. reine Liebe. Glauben u. Unglauben. Italienische u. spanische Poesie in den 5 letzten Decennien.

Ancillon, Frdr.: Pensées sur l'homme, ses rapports et ses intérêts. 2 Bde. Das. 1829.

Wagner, Joh. Jak.: Organon der menschlichen Erkenntniss. Erlangen: Palm 1830.

Ancillon, Fr.: Essais de philosophie, de politique et de littérature. 4 Bde. Paris: Gide 1832.

Bentham, Jeremy: Essai sur la nomenclature et la classification des principales branches d'art et de science — in: Bs. Oeuvres. 3. Bruxelles 1830.

Bentham, Jeremy: Deontologie ou science de la morale = Bs. Oeuvres. 4. Bruxelles 1834.

Fallati, Johs.: Ueber die s. g. materielle Tendenz der Gegenwart. Rede. Tübingen 1842.

Paulus, Heinr. Eb. Glo.: Die endlich offenbar gewordene positive Philosophie der Offenbarung oder Entstehungsgeschichte der v. Schellingischen Entdeckungen etc. Darmstadt: Leske 1843.

Anekdota zur neuesten D. Philosophie u. Publicistik von Bruno Bauer u. a. Hrsg. von A. Ruge. 2 Bde. Zürich u. Winterthur 1843.
Entstanden aus der Zensurnot der Deutschen Jahrbücher.

Merz, Heinr.: Die Jahrbücher der Gegenwart und ihre Helden. Wider die HH. DD. Schwegler, Vischer und Zeller in Tübingen. Stuttgart: Weise 1845.

Chalybäus, Heinr. M.: Entwurf eines Systems der Wissenschaftslehre. Kiel: Schwers 1846.

Pfizer, Gust.: Die philosophische Propädeutik auf den Gymnasien, nebst einigen logischen Aphorismen — in: Programm des Gymnasiums Stuttgart. 1852. 4°.

Büchner, Ludw.: Kraft und Stoff oder Grundzüge der natürlichen Weltordnung. Nebst einer darauf gebauten Moral- oder Sittenlehre. 17. Aufl. Mit Bildn. u. Biogr. des Verf. Leipzig: Thomas 1892. [1. Aufl. 1855.]

Fichte, Im. Herm.: Anthropologie. Die Lehre von der menschlichen Seele, begründet auf naturwissenschaftlichem Wege. 3. Aufl. Leipzig: Brockhaus 1876. [1. Aufl. 1856.]

Schott, Sigm.: Von den menschlichen Schwächen. Ein Versuch. Breslau: Trewendt 1865.
Auch in: Ss. Gedichte u. Schriften. 2. 1898.

Vierordt, Karl v.: Die Einheit der Wissenschaften. Rede. Tübingen: Laupp 1865.

Lange, Frdr. Albr.: Geschichte des Materialismus und Kritik seiner Bedeutung in der Gegenwart. 4. Aufl. von Herm. Cohen. Iserlohn: Baedeker 1882. [1. Aufl. 1866.]

Hartmann, Ed. v.: Philosophie des Unbewussten. 2 Bde. 7. Aufl. Berlin: Duncker 1876. [Nebst] Ergänzungsbd. zur 1. bis 9. Aufl. Leipzig: Friedrich [1889]. [1. Aufl. 1869.]

Daumer, Gg. Fr.: Charakteristiken und Kritiken, betreffend die wissenschaftlichen, religiösen und sozialen Denkarten, Systeme, Projekte und Zustände der neuesten Zeit. Hannover: Rümpler 1870.

Schott, Sigm.: Ansichten vom Leben. (Von der Vergänglichkeit. Von der Trauer um Tote. Von den Frauen. Vom Herzen. Vom Gottvertrauen.) Breslau: Trewendt 1870.
Auch in: Ss. Gedichte u. Schriften. 3. 1898.

Zeller, Ed.: Geschichte der deutschen Philosophie seit Leibnitz. München: Oldenbourg 1873 = Geschichte der Wissenschaften in D. 13.

Reuschle, Karl Gust.: Philosophie und Naturwissenschaft. Zur Erinnerung an David Friedrich Strauss. Bonn: Strauss 1874.

Le nouveau **Paradis** terrestre. Ed. populaire à l'adresse de toutes les opinions politiques. Wissembourg: F. C. Wentzel 1874. Kaps.
[Nebent.:] La latrie et la dulie abaissent la dignité de l'homme. La conviction ne peut être basée sur l'idéal. Fin du paganisme.

Rümelin, Gust.: Reden u. Aufsätze. 3 Bde. Tübingen: Mohr 1875, 81, 94. [Darin:]
1: Ueber die Lehre von dem Seelenvermögen 1873. Wider den neuen Glauben [Materialismus].
2: Ueber den Zusammenhang der sittlichen u. intellektuellen Bildung 1875. Ueber Arbeitsteilung in der Wissenschaft 1877. Wesen der Gewohnheit 1879. Ideen der Gerechtigkeit 1880.
3: Die Temperamente 1881. Lehre vom Gewissen 1884. Arten u. Stufen der Intelligenz 1885. Zufall 1889.

Vaihinger, Hans: Hartmann, Dühring und Lange. Zur Geschichte der D. Philosophie im 19. Jahrhundert. Iserlohn: Baedeker 1876.

Michelis, Fr.: Die Philosophie des Bewusstseins. Bonn: Neusser 1877.

Golther, Ludw.: Der moderne Pessimismus. Mit Vorwort von Friedr. Theod. Vischer. Leipzig: Brockhaus 1878.

Lang, Wilh.: Pessimistisches. 1878 — in: Ls. Von u. aus Schwaben. H. 4. 1887.

Planck, Karl Chn.: Testament eines Deutschen. Philosophie der Natur und der Menschheit. Hrsg. von Karl Köstlin. Tübingen: Fues 1881.

Fetzer, Carl Aug.: Philosophische Leitbegriffe. Tübingen: Laupp 1884.

Koch, J[ulius] L. A.: Grundriss der Philosophie. Göppingen: Herwig 1884.

Notter, Frdr.: Gott und Seele. Stimmen der Völker und Zeiten. [Anthologie.] Berlin u. Stuttgart: Spemann 1885.

Nietzsche, Frdr.: Also sprach Zarathustra. Ein Buch für Alle und Keinen. 41.—43. Taus. (Mit Ns. Bild. Ns. Werke Abt. 1 Bd. 6.) Leipzig: Naumann 1904. [1. Ausg. 1883 f.]

Nietzsche, Frdr.: Jenseits von Gut und Böse. Zur Genealogie der Moral. 19. bezw. 15. Taus. (Ns. Werke Abt. 1 Bd. 7.) Leipzig: Naumann 1905. [1. Ausg. 1886 bezw. 1887.]

Hartmann, Ed. v.: Das Philosophiestudium auf den Universitäten. Die epidemische Ruhmsucht unserer Zeit — in: Hs. Modernen Problemen 1888.

Fischer, Kuno: Geschichte der neuern Philosophie. Neue Gesamtausgabe. 9 in 10 Bdn. Heidelberg: Winter 1889—95.
1: Descartes u. seine Schule. 3. Aufl. 2 Bde. 1889.
2: Gottfried Wilhelm Leibniz. 3. Aufl. 1889.
3. 4: Immannel Kant u. seine Lehre. 3. Aufl. 2 Bde. 1889.
5: J. G. Fichte u. seine Vorgänger. 2. Aufl. 1890.
6: Friedr. Wilh. Joseph Schelling. 2. Aufl. 1895.
7: Hegels Leben, Werke u. Lehre. 2 Bde. 1901.
8: Arthur Schopenhauer. 1893.
9: Bacon u. seine Schule. 3. Aufl. 1904.

Büchner, Ludw.: Fremdes u. Eigenes aus dem geistigen Leben der Gegenwart. 2. Aufl. Leipzig: Spohr 1890. [Darin:]
Schopenhauer im Mosaismus. Beweis. Spinoza. Fortschritt. Materialismus. Hegel u. Schopenhauer in französ. Beleuchtung. Geist u. Stoff. Die Entwickelung der Moral. Freidenker u. Freimaurertum. Diderot u. das Diderotdenkmal in Paris. Vier freidenkerische Fragen. Ein antiker Freidenker [Epikur]. Meine Philosophie. Wider den Materialismus. Ein Brief. Ein Besuch bei Darwin.

Gildemeister, Otto: Essays. 1. 3. Aufl. 1898. [Darin:]
Die Freuden des Lebens 1890. Jargon 1890. Moralisches Kapitel 1893.

Drummond, Henry: Das Naturgesetz in der Geisteswelt. Autoris. D. Ausgabe. 1.—4. Tausend. Bielefeld u. Leipzig: Velhagen & Kl. 1892.

Traub, Frdr.: Die sittliche Weltordnung. Eine systematische Untersuchung. Freiburg i. B.: Mohr 1892.

Dietz, Max: Ueber den Unterschied von empirischer, mathematischer u. philosophischer Erkenntnis. Progr. Stuttg. 1893. 4°. Kaps.

Hartmann, Ed. v.: Tagesfragen. Leipzig: Haacke 1896. [Darin:]
Das Ende des naturwissenschaftlichen Zeitalters. Freie u. unfreie Künste. Philosophiestudium durch Lektüre. Wie wird man Philosoph?

Hartmann, Ed. v.: Ethische Studien. Leipzig: Haacke 1898.
Unterhalb u. oberhalb von gut u. böse. Nietzsches neue Moral. Stirners Verherrlichung des Egoismus. Die antike Humanität. Heteronomie u. Autonomie. Der Wertbegriff u. der Lustwert. Ethik u. Eudämonismus. Religionsphilosophische Thesen.

Bamberger, Ludw.: Studien und Meditationen. Berlin 1898. [Darin:]
Die Kunst zu schenken. Ueber Briefschreiben. Toaste. Fragen an die ewigen Sterne. Ueber das Alter. Aera der Toaste.

Büchner, Ludwig: Am Sterbelager des Jahrhunderts. Blicke eines freien Denkers aus der Zeit in die Zeit. Mit Porträt u. Facs. des Verfassers. Giessen: Roth 1898.
Einleitung. Wissenschaft. Philosophie. Materialismus. Religion. Spiritismus. Naturheilkunde. Politik. Anarchismus. Gesellschaftsfrage. Frauenfrage. Judenfrage. Literatur. Schlusswort.

Thudichum, F(riedrich): Rechtgläubigkeit u. Aufklärung im 18. Jahrhundert — in: Allg. Zeitung, Beilage, 1899 Nr. 39. 40.

Häckel, Ernst: Die Welträthsel. Gemeinverständliche Studien über monistische Philosophie. 78.—97. Tausend. Mit Nachwort: Das Glaubensbekenntnis der reinen Vernunft. Bonn: Strauss 1903. [1. Aufl. 1899.]

Paulsen, Frdr.: Philosophia militans. Gegen Klerikalismus u. Naturalismus. Berlin: Reuther & Reichard 1901.
Das jüngste Ketzergericht über die moderne Philosophie. Kant, der Philosoph des Protestantismus. Katholizismus u. Wissenschaft. Fichte im Kampf um die Freiheit des Denkens. Ernst Häckel als Philosoph.

Hilty, Karl: De Senectute. Frauenstimmrecht. Bern: Wyss 1900.

[Heyking, Elisab. Freifr. v.:] Briefe, die ihn nicht erreichten. 31. Aufl. Berlin: Paetel 1903.

Carneri, B[arthold]: Der moderne Mensch. Versuche über Lebensführung. 13. bis 20. Tausend. Stuttgart: Strauss [1904].

Haushofer, Max: Das Jenseits im Lichte der Politik u. der modernen Weltanschauung. München: Lehmann 1905 [1904].

Adickes, Erich: Kant contra Haeckel. Für den Entwicklungsgedanken, gegen naturwissenschaftl. Dogmatismus. 2. verb. Aufl. Berlin: Reuther & Reichard 1906.

Wittich, [Ernst v.]: Weltanschauung und Wissenschaft. Eine antimonistische Betrachtung. (Aus: Staatsanz. f. Württ. Liter. Beil.) Stuttgart 1906. Kaps.

---

2. Unterricht und Bildung im allgemeinen.

Geschichte und Statistik:

Cousin, V[ictor]: Bericht über den Zustand des öffentlichen Unterrichts in einigen Ländern Deutschlands, und besonders in Preussen. Zur Kenntniss des deutschen u. französ. Unterrichtswesens übers. u. mit Anmerk. begleitet von J. C. Kröger. 3 Bde. Altona: Hammerich 1832—37.
1: Frankfurt a. M. Oh. Weimar. Kgr. Sachsen. 1832.
2: Elementarschulen u. Seminarien in Preussen. 1833.
3: Gymnasialunterricht in Preussen. 1837.

Thiersch, Frdr.: Ueber den gegenwärtigen Zustand des öffentlichen Unterrichts in den westlichen Staaten von Deutschland, in Holland, Frankreich und Belgien. 3 Bde. Stuttgart: Cotta 1838.
1: Rheinkreis, Württemberg, Baden, Frankfurt, Hessen-D., Nassau, Rheinprovinz, Westphalen.
2: Holland, Frankreich, Belgien.
3: Beilagen.

Barth-Bartenheim, Joh. Ludw. Ehrenr. Gf. v.: Oesterreichs Schul- u. Studienwesen. Wien 1841 — in Bs. Das Ganze der österr. polit. Administration Bd. 2, 2.

Raumer, Karl v.: Geschichte der Pädagogik vom Wiederaufblühen klassischer Studien bis auf unsere Zeit. 3. Aufl. 4 Bde. Stuttgart: Liesching 1857, 61. [1. Aufl. 1842 f.]

Simon, Jules: L'École. Paris: Lacroix, Verboekhoven & Co. 1865.
Hauptsächl. Darstellung des französ. Schulwesens.

Geschichte der Erziehung von Anfang an bis auf unsere Zeit. Bearb. von K[arl] A[ug.] Schmid u. a. 5 in 10 Bdn. Stuttgart: Cotta 1884—1902. 4°.
1: Die vorchristliche Erziehung. (Einleitung. Die Naturvölker. Die Kulturvölker des Orients: Chinesen, Inder, Perser, Semiten, insbesondere Assyrer, Aegypter. Griechen, Römer, Israeliten.) Von Karl Aug. Schmid und Gust. Baur. 1884.
2, 1: Christliche Erziehung und antike Bildung. (Vom Untergange des römischen Reiches bis zu Karl dem Grossen. Das karolingische Zeitalter. Das zehnte und elfte Jahrhundert. Das Zeitalter der Kreuzzüge und der Scholastik. Die Städte und ihre Schulen. Die Universitäten des Mittelalters bis zum Eintritt des Humanismus. Jüdische und muhammedanische Erziehung.) Von Herm. Masius, Otto Kaemmel und Gust. Baur. 1892.
2, 2: Erziehung und Unterricht im Zeitalter des Humanismus. (Die Reformation. Die vier grossen protestantischen Rektoren des sechzehnten Jahrhunderts und ihre Schulen.) Von Karl Hartfelder, Ernst Gundert und Georg Schmid. 1889.
3, 1: Unterricht und Erziehung in der Gesellschaft Jesu während des 16. Jahrhunderts. Bildung und Bildungswesen in Frankreich während des 16. Jahrhunderts. Das Schulwesen in England im 16. und 17. Jahrh. Von Gg. Müller, Ernst v. Sallwürk und Gg. Schmid. 1892.
3, 2: Wolfgang Ratke (Ratichius). Johann Amos Comenius mit seinen Vorgängern J. H. Alsted und J. V. Andreä. Von Aug. Israel, Jul. Brügel und Gg. Schmid. 1892.
4, 1: Bildungsbestrebungen in Deutschland während des 30jähr. Krieges. Der Pietismus, H. A. Francke und die Halleschen Schulen. John Locke. Frankreich während des 17. und 18. Jahrhunderts. Von Jul. Brügel, Gg. Schmid und Ernst v. Sallwürk. 1896.

4, 2: Das Zeitalter der Aufklärung in Deutschland. Der Philanthropinismus: Basedow und das Philanthropinum in Dessau. Wolke; Bahrdt und die Philanthropine zu Marschlins und Heidesheim. Salzmann in Schnepfenthal. Campe; Trapp; Villaume; andere Vertreter der Aufklärung: E. von Rochow, Moses Mendelssohn und die jüdischen Schulen. Pestalozzi. Schleiermacher. Herbart. Von Gg. Schmid, Aug. Israel, Ernst Gundert, Jul. Brügel, J. Eitle und Ernst v. Sallwürk. 1898.

5, 1: Gesch. des Gelehrtenschulwesens in Deutschland seit der Reformation von Herm. Bender. Das „neuzeitliche, nationale" Gymnasium von Gg. Schmid. 1901.

5, 2: Gesch. des Realschulwesens in Deutschland von R. Hoffmann. Das höhere Bildungswesen in Frankreich von 1789—1899, in England im 19. Jh., das der Jesuiten seit 1600, von E. v. Sallwürk. Gesch. des höh. Mädchenschulwesens in Deutschland u. Frankreich von J. Wychgram, in England von A. Hamann. Nachtrag zur Gesch. der preuss. Gymnasien u. Realgymnasien von Gg. Schmid. 1901.

5, 3: Gesch. der Volksschule, besonders in Deutschland von Sander. Techn. Schulwesen von Holzmüller. Taubstummenbildungswesen, Kleinkinderschule u. Kindergarten, Blindenbildung von Joh. Kopp. Namenverzeichnis zu Bd. 1—5. 1902.

Das Schweizerische **Schulwesen.** Hrsg. anlässlich der Weltausstellung in Chicago 1893 von O. Hunziker. o. O. [1892].

Mitteilungen der Gesellschaft für deutsche Erziehungs- und Schulgeschichte. Hrsg. von Karl Kehrbach. Jahrg. IX Heft 1: Württemberg-Heft. Berlin: Hofmann & Co. 1899.

Merkle, J.: Das K. Katharinenstift zu Stuttgart. Treitel, L.: Geschichte des israelitischen Schulwesens in Württemberg. Planck, Hermann: Das Württ. Realgymnasium. Hauber, G.: Der deutsche Unterricht an der Karlsschule. Mayer, Otto: „Die Schule Schreibens und Dichtens" von Nikolaus von Wyle.

Heubaum, Alfr.: Geschichte des deutschen Bildungswesens seit der Mitte des 17. Jahrhunderts. Bd. 1. Berlin: Weidmann 1905.

1: Das Zeitalter der Standes- und Berufserziehung [bis 1763]. 1905.

Paulsen, Frdr.: Das deutsche Bildungswesen in seiner geschichtlichen Entwickelung. (Aus Natur und Geisteswelt. 100.) Leipzig: Teubner 1906.

Röttgers, B.: Das englische Schul- und Erziehungswesen. (England in deutscher Beleuchtung. 6.) Halle a. S.: Gebauer-Schwetschke 1906.

Beiträge zur Geschichte der Erziehung und des Unterrichts in Württemberg. (Beihefte zu den Mitteilungen der Gesellsch. f. D. Erzieh.- u. Schulgesch. Nr. 11.) Berlin: Hofmann & Co. 1906. 4°.

J. Brügel: Die Gruppe Württemberg. J. Eitle: Die einstigen Klosterschulen und jetzigen niederen evang.-theolog. Seminarien in Württbg. E. Schott: Gedruckte Quellen z. Gesch. des höheren Schulwesens in Württbg. F. Raunecker: Einige Fälle von Disciplinaruntersuchungen gegen Lehrer an württ. Gelehrtenschulen aus dem 18. Jahrh. E. Schmid: Das württ. Volksschulwesen im 16. Jahrh.

Statistik des Unterrichts- und Erziehungswesens im Kgr. Württemberg. Für die Jahre 1869/70 bis 1904/5 (ff.). Stuttgart 1872—1906 (ff.). 4°.

Quellen und Normen:

Rönne, Ludw. v.: Das Unterrichts-Wesen des Preussischen Staates. 2 Bde. Berlin: Veit & Co. 1855.

1: Allgemeiner Theil. Privat-Unterricht. Volksschulwesen.
2: Höhere Schulen. Universitäten. Sonstige Kulturanstalten.

[Preuss.] **Reglement** für die Prüfungen des höheren Schul-Amts pro facultate docendi, über die Colloquia pro rectoratu u. die Ableistung des Probejahrs. Prüfungsordnung für Volksschullehrer, Lehrer an Mittelschulen u. Rektoren. . . . Aufnahmeprüfung an den kgl. Schullehrer-Seminarien . . ., Prüfung der Zeichenlehrer an Gymnasien u. Realschulen. 3. verm. u. verb. Aufl. Berlin: Heymann 1874 — an: Gesetz u. Regulativ üb. d. jurist. Prüfungen. 1872.

Kretzschmar, Fr.: Handbuch des Preussischen Schulrechts. Leipzig: Pfeffer 1899.

Systeme:

Wagner, Joh. Jak.: System des Unterrichts, oder Encyklopädie und Methodologie des gesammten Schulstudiums. Nebst einer Abhandlung über die äussere Organisation der Hochschulen. Neue Ausg. Ulm: Stettin 1848. [1. Ausg. 1821.]

Stein, Lor. v.: Die Verwaltungslehre. T. 5. Das Bildungswesen. Stuttgart: Cotta.

Elementar- u. Berufsbildung in Deutschland u. a. Ländern. 1868. System u. Gesch. des Bildungswesens der alten Welt. 2. Aufl. 1883. Die allgemeine Bildung und die Presse. 1868.

Petersilie, Alwin: Das öffentliche Unterrichtswesen im Deutschen Reiche und in den übrigen europäischen Kulturländern. 2 Bde. Leipzig: Hirschfeld 1897.

Zeitfragen u. a. Abhandlungen:

Rousseau, J. J.: Collection complète des oeuvres. T. 8: (Emile ou de l'éducation. T. 2.) o. O. Société littéraire-typogr. 1783. [1. Aufl. 1762.]

[**Westenrieder,** Lor.:] Ueber unsere Erziehung [insbes. in Bayern. München] Strobl 1780. Kaps.

Ueber **öffentliche Erziehung** u. Anstalten. Jedem edlen Wirtemberger. [Verf.: Mag. Merz od. Prof. Jahn.] o. O. Novbr. 1796.

[Für Einheitsschule u. a.]

Märklin, Chn.: Ueber die Notwendigkeit einer umfassenderen Volksbildung und Erziehung, mit besond. Rücksicht auf vaterländische Zustände. Stuttgart: Köhler 1836.

Das **Erziehungs-** und **Unterrichtswesen** als Angelegenheit des Staates und Gegenstand der Gesetzgebung, mit bes. Hinsicht auf Württemberg. Reutlingen: Mäcken 1841.

Rümelin, Gust.: Die Aufgabe der Volks-, Real- und Gelehrten-Schulen, zunächst mit Beziehung auf die württemb. Zustände. Heilbronn: Drechsler 1845.

Beneke, Ed.: Die Reform und die Stellung unserer Schulen. Berl.: Mittler & S. 1848.
Schularten, Kirche u. Schule, u. a.

Kaltenborn[-Stachau], Karl v.: Staat, Gemeinde, Kirche, Schule, insbesondere Universitäten und ihre Reform. Halle: Schmidt 1848.

Schöppner, Alex.: Die Lehrfreiheit, ihre Motive, Bedingungen und Folgen für Staat, Kirche und Schule, mit vorzüglicher Hinweisung auf Belgien und Nordamerika. Augsburg: Rieger 1848.

Preis, J.: Die Licht- und Schattenseiten des preussischen und deutschen Schulwesens von der Universität bis zur Volksschule herab. Lissa: Günther 1849.

Channing: Zwei Reden über die Erhebung der niedern Volksklassen. (Frei bearb.) 4. Aufl. Leipzig: Verlagsbureau 1850.

Preßler, Max. Rob.: Deutschlands Schulreform vom Kindergarten bis zur Hochschule, mit besonderer Beziehung auf Sachsen u. mit Rücksicht auf nationale Einheit, Bildung u. Oekonomie. Leipz.: Wigand 1850.

Diesterweg, F. A. W.: Deutsche Nationalerziehung, ihre Bedeutung, ihr Zweck, ihre Mittel — in: Germania, Vergangenheit etc. 1851, 64—72.

Proehle, H.: Das Volksschriftenwesen u. Volksschriftsteller in Deutschland — in: Germania. Vergangenheit. 1852, 89.

Jäger: Die Emancipation der Schüler, eine Forderung der Zeit. Stuttgart: Nitzschke. 1864.
Ueber Schuldisziplin.

Körner, Frdr.: Die Volksbildung als Grundlage des modernen Staats- und Kulturlebens. Beiträge zu zeitgem. Organisation des gesamten Unterrichts- u. Erziehungswesens. Jena: Hermsdorf & H. 1866.

Körner, Frdr.: Die Aufgabe der Schule im Deutschen Reiche. Leipzig: Oehmicke 1872.

[**Marquard,** Paul:] Ueber nationale Erziehung. Leipzig: Teubner 1872.
Lehrmethode auf Gymnasien u. Universitäten; Realschulen; Mädchenerziehung.

Schmid, K[arl] A[dolf]: Aus Schule und Zeit. Reden und Aufsätze. Gotha: Besser 1875.
Der gesetzliche u. der evang. Standpunkt 1856. Unterhaltungslektüre der Jugend 1858. Schillerfeier 1859. Gedächtnisrede auf König Wilhelm 1864. Mangel an Pietät bei vielen Schülern 1868. Rede am Grabe des Prof. Karl Holzer 1869. Was darf das Vaterland von seinen Söhnen erwarten? 1869. Wie nimmt die D. Nation ihre Weltstellung in Besitz? 1870. Einweihung der Gedenktafel für die Gefallenen 1871. Die Hausaufgaben 1872. Warum lernt man Latein und Griechisch? 1873. Die jugendlichen Gemeinschaften 1874. Willensbildung 1875. Ein süddeutsches Gymnasium [in Stuttgart]. Beiträge zur latein. Grammatik.

Rümelin, Gustav: Ueber den Zusammenhang der sittlichen u. intellektuellen Bildung 1875 — in Rs. Reden u. Aufsätzen. N. F. 1881.

Bender, Herm.: Gymnasialreden. Tübingen: Laupp 1887.
Analysis u. Synthesis in Schule u. Zeit. Histor. Bildung in Gymnasien. Schule u. Haus. Ganze u. halbe Bildung. Das Gymnasium einst u. jetzt. Mechanisches u. rationelles Verfahren im Gymnasialunterricht. Die Anfänge der humanist. Studien an der Univ. Tübingen. Humanismus u. Humanisten zu Tübingen im 16. Jahrh. Joh. Balth. Schupp. Joh. Valentin Andreae.

Hartmann, Ed. v.: Die Ueberbürdung der Schuljugend — in Hs. Modernen Problemen 1888, 157.

Schönbach, Anton Em.: Ueber Lesen u. Bildung. 6. Aufl. [Mit Verzeichnis lesenswerter Bücher]. Graz: Leuschner & L. 1900. [1. Aufl. 1888.]

[**Langbehn,** Jul.:] Rembrandt als Erzieher. [1.—]10. Aufl. Leipzig: Hirschfeld 1890.

Volker, H. F.: Handbuch der D. Volksbildungsbestrebungen. Zürich: Schmidt 1893.

Reyer, Ed.: Handbuch des Volksbildungswesens. Stuttg.: Cotta 1896.
Volkstümliche Bildungsanstalten. Volkshochschulen. Volksbibliotheken.

Jäger, Gust.: Die Hausaufgaben. Reden in der württ. Kammer der Abgeordneten, besprochen. Stuttgart: Kohlhammer 1896.

Reischle, Max: Das Spielen der Kinder in seinem Erziehungswert, 1897 — in: Rs. Aufsätzen u. Vorträgen. 1906.

Kerschensteiner, Gg.: Staatsbürgerliche Erziehung der deutschen Jugend. Preisarbeit. [1.—]2. Aufl. Erfurt: Villaret 1901.

Spitta, Heinr.: Das deutsche Volk und seine nationale Erziehung. Unmoderne Rezepte. Tübingen: Mohr 1901.

Laux, Max und Johs. Boock: Die Erziehung des Deutschen zum Staatsbürger. Denkschrift über die zeitgemässeste Aufgabe des Staates auf dem Gebiete der Volkserziehung. Berlin: Horn & Raasch 1902.

Gurlitt, Ludw.: Der Deutsche und sein Vaterland. Politisch-pädagog. Betrachtungen eines Modernen. [1.—]5. Aufl. Berlin: Wiegandt & Grieben 1902.

Stetter, Konr.: Quer durch die Schulbankfrage. (Mit Abbild.) Horb: Christian 1903. Kaps.

Bonus, Arth.: Vom Kulturwert der deutschen Schule. Jena u. Leipzig: Diederichs 1904.

Denkschrift über das deutsche Privatschulwesen. Hrsg. vom Vorstand des Allg. D. Privatschulvereins. 2. Aufl. Leipzig 1904. Kaps.

Gurlitt, Ludw.: Der Deutsche und seine Schule. Erinnerungen, Beobachtungen und Wünsche eines Lehrers. Berlin: Wiegandt & Grieben 1905.

Musterkatalog für Volksbibliotheken. Hrsg. vom Gemeinnützigen Vereine zu Dresden. 5., vermehrte u. verb. Aufl. Leipzig: Spamer 1905.

Volkswohlfahrt und Volksgeselligkeit nach den Erfahrungen des Dresdner Vereins Volkswohl. Hrsg. vom Verein Volkswohl. Dresden: Böhmert 1906.

Quarck, Max: Kommunale Schulpolitik. Berlin: Vorwärts 1906 = Soz.dem. Gemeindepolitik. 3.

Schiele, Frdr. Mich.: Religion und Schule. Tübingen: Mohr 1906.

Die Bibel und ihre Surrogate in der Volksschule, 1901. Eisenacher Thesen von Baumgarten u. a. „Freunden der Christl. Welt" 1900. Gedanken über die Lehrbarkeit der Religion, 1901. Bremer Phantasien, mit Beitrag von Arth. Bonus, 1905. Der Kinder Heimkehr, 1905. Karl Schneiders Lebenserinnerungen, 1901. Zum Religionsunterricht am Volksschullehrerseminar, 1900. Die Bildung der Volksschullehrer nach den Preussischen Bestimmungen vom 1. Juli 1901, 1901. Inwieweit sind die Zöglinge der evang. Schullehrerseminare mit den gesicherten Ergebnissen der wissenschaftl. Forschungen über die Entstehung des Alten Testaments bekannt zu machen? 1893. Die Aufgaben des Volksschulunterrichts im neuen Deutschland, 1896. Wider die geistliche Schulherrschaft, 1906.

---

3. Volksschulen.

A. Geschichte und Statistik, Quellen und Normen.

Allgemeines: **Geschichte** der Reformbestrebungen auf dem Gebiete der deutschen Volksschule seit den Tagen des März 1848 — in: Nackes Pädag. Jahresbericht, Jg. 4. 1849.

Kirchmann, V. F.: Das deutsche Volksschulwesen von Luther bis auf unsere Zeit [und] Das D. Volksschulwesen in Gegenwart u. Zukunft — in: Germania 1852, 428. 633.

Kirsch, Karl: Das deutsche Volksschulrecht. Bd. 1. 2. Leipzig: Mayer 1854, 55. Bd. 3 (Nachträge). Hamburg: Händtke & Lehmkuhl 1872.

Heppe, Heinr.: Geschichte des D. Volksschulwesens. 5 Bde. Gotha: Perthes 1858—60.

Backhaus, J. C. N.: Die Schulgesetzgebung der Gegenwart. Sammlung der Gesetze, wichtiger Verordnungen u. Kundgebungen der pädagog. Vereine. 2 Bde. Osnabrück: Rackhorst 1869, 73.

Sanders, F.: Die Volksschule des Mittelalters, eine moderne Legende — in: Allg. Zeitung, Beil., 1899, Nr. 61—63. 4°.

Sendler, R. u. O. **Kobel**: Uebersichtliche Darstellung des Volkserziehungswesens der europäischen und außereuropäischen Kulturvölker. 2 Bde. Breslau: Woywod 1900—01.

1: Schweden, Finnland, Norwegen, Dänemark, England, engl. Kolonien, Vereinigte Staaten von N.Amerika, Holland, Burenstaaten, Belgien, Frankreich nebst Algier u. Tunis (von O. Kobel).
2: Portugal, Brasilien, Spanien, Südamerika, Mexiko u. Mittelamerika, Italien, Schweiz, Oesterreich, Deutschland, Balkanstaaten, Aegypten, Russland, Japan, Korea u. China (von O. Kobel).

Baden: Das badische **Volksschulwesen.** Sammlung der Gesetze und Verordnungen. Karlsruhe: Braun 1856.

Kopp, Karl Aug.: Die Bad. Volksschul-Gesetzgebung. 3. Ausg. Karlsruhe: Lang 1893.

Bayern: **Englmann**, Joh. Ant.: Handbuch des Bayerischen Volksschulrechts. 5. Aufl. Von Ed. Stingl. München: Lindauer 1905.

Belgien: **Juste**, Theod.: Essai sur l'histoire de l'instruction publique en Belgique depuis les temps les plus reculés jusqu'à nos jours. Bruxelles: Jamar et Hen 1844.

Bivort, J. B.: Commentaire de la loi sur l'instruction primaire du 23. Septembre 1842. Bruxelles: Deprez-Parent 1845.

England: **Tyler**, Alfr.: Industrie u. Schule. Mitteilungen aus England. Bearb. von Bernh. v. Gugler. Anhang: Ueber englisches Schulwesen. Stuttg.: Nitzschke 1865.

Wagner, Ernst: Das Volksschulwesen in England und seine neueste Entwicklung. Stuttg.: Metzler 1864.

Röttgers, B.: Das englische Schulwesen. Halle: Gebauer-Schwetschke 1906.

Hessen: **Greim:** Das Volksschulwesen im GH. Hessen. 2. Aufl. neu bearb. von P. Müller. Giessen: Roth 1902.

Preussen: **Schneider,** [Karl]: Volksschulwesen und Lehrerbildung in Preussen. Die Bestimmungen von 1872 u. 74 nebst Erläut. Berlin: Wiegandt & Grieben 1875.

Giebe: Verordnungen, betreffend das Volksschulwesen sowie die Mittel- und die höhere Mädchenschule in Preussen. 5. Aufl. von [Louis] Hildebrandt. Düsseldorf: Schwann 1898.

Rohrscheidt, Kurt v.: Das [preussische] Lehrerreliktengesetz vom 4. Dezember 1899 nebst den Ausführungsbestimmungen. Leipzig: Hirschfeld, (TaschenGesetzS.) 1900.

Rohrscheidt, Kurt v.: Preussisches Schulunterhaltungsgesetz; vom 28. Juli 1906. Erläutert. Berlin: Vahlen 1906.

Sachsen: **Florey,** Rob.: Codex der sächsischen Elementar-Volksschule. Zusammenstellung aller Gesetze und Verordnungen von 1835—1858. 2. Aufl. Leipzig: Klinkh. 1859.

Seydewitz, P. v.: Das Kgl. Sächsische Volksschulgesetz vom 26. April 1873 nebst Ausführungsverordnung vom 25. August 1874 und den damit in Zusammenhang stehenden Gesetzen und Verordnungen. 3. Aufl. von Kockel und Kretzschmar. Leipzig: Rossberg 1899.

— — 5. Aufl. von J. Fr. Kretzschmar. Leipzig: Roßberg, (Jurist. Handbibl.) 1906.

Württemberg: Erneuerte **Ordnung** vor die Teutsche Schulen des Hzgth. Würtemberg. Ludwigsburg: Rösslin 1730. Kaps.

Knapp, Alb.: Sammlung der bestehenden Verordnungen für den evangelisch-deutschen Schulstand Württembergs. Tübingen: Laupp 1828.

Christlieb, Wilh. C.: Möglichst vollständige alphabetische Verordnungensammlung für die württembergischen Schullehrer. Gmünd [u. Ulm: Stettin] 1836.

Eisenlohr, Theod.: Sammlung der württemb. Schulgesetze. Abt. 1: Gesetze für die Volksschulen (nebst Geschichtl. Einleitung). Tübingen: Fues 1839 = Reyschers Sammlung der Württemb. Gesetze T. 11, 1 (= Bd. 12).

Süskind, Gust. Adf.: Handausgabe des Gesetzes über die Volksschulen im Kgr. Württemberg vom 29. September 1836 nebst sämtl. Zusatzgesetzen u. Erläut.-Erlassen. 2 Bde. Stuttgart: Metzler 1845, 60.

Süskind, Gust. Adf.: Termingeschäftsübersicht für die Württembergische Volksschule. Stuttgart: Metzler 1845. 4°.

Kapff, F[ranz] G[fried.]: Handbuch für die Amtsführung der evangelischen Schullehrer Württembergs. Stuttgart: Selbstverlag 1855.

Ulmer, Konstant.: Das Gesetz über die Volks-Schulen des Kgrs. Württemberg vom 29. Sept. 1836 mit den Abänderungen und Zusätzen der Gesetze vom 6. Novbr. 1858 und 25. Mai 1865. 2. Aufl. Ravensburg: Dorn 1867.

Gubitz, Adf.: Das Gesetz, betreffend die Rechtsverhältnisse der Volksschullehrer vom 30. Dez. 1877, und das Gesetz, betr. die Rechtsverhältnisse der Lehrer und Lehrerinnen an höheren Mädchenschulen, sowie die Aufsicht über die letzteren, vom 30. Dez. 1877. Abth. 1: Gesetz, Entwurf u. Motive. Stuttgart: Selbstverlag 1878.

Streich, Karl: Die Rechtsverhältnisse der Lehrer und Lehrerinnen an den Volks- und höheren Mädchenschulen. Stuttgart: Bonz 1879.

Gubitz, Adf.: Das Volksschulgesetz vom 29. September 1836 nebst den ergänzenden und abändernden Gesetzen von 1858, 1865, 1872, 1874 und 1877. Stuttgart [Selbstverlag] 1880.

— — Das Einkommen der Volksschullehrer in Württemberg. Stuttgart [Selbstverlag] 1880.

Krafft, Karl: Das Volksschulgesetz vom 29. September 1836 mit den durch die Gesetze herbeigeführten Aenderungen, Ausführungsvorschriften etc. Zunächst f. das evang. Volksschulwesen. Stuttgart: Kohlhammer 1885.

Beckh, Heinr.: Lehrbuch der evangelischen Volksschulkunde. Stuttgart: Krabbe 1885.

Glauner, Wilh.: Handbuch für den praktischen Schuldienst in der evangelischen Volksschule Württembergs. Stuttgart: Kohlhammer 1890.

Mennel, Joh. Nep., Clem. Rieg u. J. Schneiderhan: Das Volksschulgesetz. Sammlung der württembergischen Volksschulgesetze, der gesetzl. Ausführungsbestimmungen u. der Statuten der Privat-Erziehungs- u. Unterrichts-Anstalten. Mit bes. Berücksichtigung der katholischen Schulverhältnisse. Stuttgart: Roth 1893.

Kaißer, Bernh.: Geschichte des Volksschulwesens in Württemberg. 2 Bde. Stuttgart: Roth 1895, 97.

Dazu: Allgem. Zeitung, Beilage, 1899, Nr. 61—63. 4°.

Kaißer, Bernh.: Geschichte der Erziehung und des Volksschulwesens mit besonderer Berücksichtigung Württembergs. Stuttgart: Roth 1899.

Treitel, L.: Geschichte des israelitischen Schulwesens in Württemberg — in: Mitteilungen der Gesellschaft f. D. Erziehungs- u. Schulgesch. Württemberg-H. 1899.
Schneiderhan, Joh.: Vademecum der württembergischen Volksschulgesetzgebung. 2. Aufl. Stuttgart: Muth 1901.
— — 3. Aufl. Daselbst 1904.
Normallehrplan für die württembergischen Volksschulen. Abdruck der Ausgabe von 1892 unter Berücksichtigung der gebotenen Aenderungen. Stuttgart: Grüninger 1902.
Frick, Paul: Die Lehrerbildung in Württemberg. Ein Ueberblick über Erziehung, Unterricht, Prüfungen der Kandidaten u. Kandidatinnen des Volksschulamtes. Stuttgart: Muth 1902.
Haller, Wilh.: Handbuch für den praktischen Schuldienst in der evangelischen Volksschule Württembergs. 2. völlig veränderte und verm. Aufl. des 1890 von Wilh. Glauner hrsg. Handbuchs. Stuttgart: Kohlhammer 1906.
Schmid, E.: Das württemb. Volksschulwesen im 16. Jahrh. — in: Beiträge zur Gesch. d. Erziehung in Württemberg. 1906. 4°.
Hartmann, Heinr.: Statistisches Handbuch der evangelischen Volksschulen in Württemberg. Stuttgart: Arnold 1843.
— — 2. Aufl. hrsg. von Chr. Wieler. Spaichingen: Kupferschmid 1855.
Gubitz, Adf.: Grundbuch der evangelischen Schulstellen und Schuldiener in Württemberg. Stuttgart: Kohlhammer 1876.

B. Zeitfragen und andere Abhandlungen. Zeitschriften.

(Schul-Arzt, Sch.-Aufsicht, Sch.-Zwang, Simultanschule, Lehrerfragen u. a.)

Briefe über die Verbesserung der Landschulen überhaupt und der Wirtembergischen insbesondere. Stuttgart: Steinkopf 1797.
Beyträge zur Verbesserung der deutschen Schulen im Hzgt. Wirtemberg. Nebst Anhang über das lateinische Schulwesen. Tübingen: Heerbrandt 1798.
Krug, Wilh. Tr.: Der Staat u. die Schule 1810 — in: Ks. Politischen u. jurid. Schriften 1. 1834, 45.
Ueber **Schulaufsicht** von Staat u. Kirche — in: Sophronizon 1824 H. 4 S. 50–73.
Ad Ultimum: Wahrheit ohne Schminke oder Teutschlands Elementarschullehrer, wie sie waren, wie sie jetzt sind, und wie sie noch werden sollten und gerne werden wollten. Besonders den Wirtemb. Landständen an das Herz gelegt. Mit 6 Abbild. Nürnberg: Schrag 1825.
Der arme **Dorfschulmeister**, der genug hat. Ein Gegenstück zu dem, der ad ultimum nichts bekommen wird. Tübingen: Osiander 1826.
Zuschrift der armen Hosengespannten an ihren Hosenspanner, nebst Winken zur Lehre und Warnung aller unberufenen und lieblosen Hosenspanner. Stuttgart: Sonnwald 1826. [Gegen den „Armen Dorfschulmeister".]
Ueber Württembergs **Schulwahl-Gesetzgebung.** Für die Berathung der Stände vorgelegt. Stuttgart: Sonnwald 1827.
[**Lassberg**, Friedr. Frh. v.:] Ueber die dringenden Bedürfnisse der Volksschulen in Württemberg und deren Ansprüche als Staatsanstalt. Der Ständeversammlung gewidmet. Stuttgart 1830.
Sendschreiben an den Repräsentanten (Jak. Frdr.) Dörr über die Verbesserung des Amtseinkommens der deutschen Schullehrer Würtembergs. Rottenburg: Engel 1830.
Die **Nothwendigkeit** einer Verbesserung des deutschen Elementarschulwesens und der Verhältnisse des Schullehrerstandes in Württemberg, dargestellt in einer Bitte (der Schullehrer) an die K. Regierung u. die Ständeversammlung von 1833. Tübingen: Eifert 1833.
Wiest, [Andr. Alois]: Ueber Aufhebung der Zehnten etc.; ferner über Gewerbs-Wesen, Bürger-Aufnahmen u. Volksschulen. Ulm: Wohler 1833.
Vollgiltige **Stimmen** aus dem gelehrten Stande über das Rechtsverhältniß des Schullehrer-Standes zu Kirche und Staat u. über die Wichtigkeit der Schule u. was derselben Noth thut. Bd. 1: 2. [Tit.]-Aufl., Bd. 2 in 1 Bde. Heilbronn: Drechsler 1835.
Freimüthige **Bemerkungen** und Wünsche, das deutsche Volksschulwesen betreffend. Zur Würdigung bei Berathung eines neuen Schulgesetzes für Württemberg, von einem Volksschullehrer. Ulm: Nübling 1835.
Dreher, J. A.: Der Elementarunterricht für das Leben und aus dem Leben. Leitfaden für D. Volksschullehrer. Lief. 1—8 in 2 Bdn. Wiesensteig: Schmid 1835–36.
Riecke, Gust. Adf.: Columbus. Lesebuch, als Hülfsmittel eines analytisch-synthetischen Unterrichtes für gehobene Volksschulen. (1. Buch.) Gmünd: Raach 1836.

Denzel, Bernh. Gli.: Erfahrungen und Ansichten über die Berufsbildung der Volksschullehrer, mit besonderer Beziehung auf das ev. Seminar in Eßlingen zur Erörterung des neuen Schulgesetzes. Stuttgart: Metzler 1836.

[Hugger:] Rechtfertigung der Behauptung, die auf dem letzten Landtag ausgesprochen worden, daß die Lehrerbildung dem Zwecke nicht entspreche. Ulm: Ebner 1836.

Kapff, F[ranz] G[fried.]: Ueber den Entwurf des neuen Schulgesetzes für Württemberg. Stuttg.: Steinkopf 1836.

Moser, Chn. Glo.: Beitrag zur Prüfung des Württembergischen Schulgesetzes-Entwurfs, mit Rücksicht auf den ständischen Commissions-Bericht. Stuttgart: Steinkopf 1836.

Pressel, Joh. Gfried.: Beiträge zur Erledigung der Schulfrage in Württemberg, Abt. 1: Art. 1—41 des Gesetzes-Entwurfs über die Volksschulen. Tübingen: Laupp 1836.

Reuchlin, [Joh. Chf. Frdr.]: Bemerkungen über den Würtemb. Schulgesetzes-Entwurf mit Rücksicht auf den Begleitungs- u. Comm.Bericht u. die erschienenen Schriften. Stuttg.: Steinkopf (Febr.) 1836.

Seybold, [Joh. Jak.]: Beitrag zur Beleuchtung des Entwurfs eines neuen Schulgesetzes für Württemberg. Stuttgart: Steinkopf 1836.

Bescheidene **Winke** und Wünsche, veranlaßt durch den Entwurf eines neuen Schulgesetzes f. Württemberg. Von einem Schul-Conferenz-Direktor. Stuttgart: Belser 1836.

Die **Revision** des Gesetzes, betreffend die Volksschulen vom 29. September 1836. Reutlingen: Mäcken 1845.

Riecke, Gust. Adf.: Die wechselseitige Schul-Einrichtung und ihre Anwendung auf Würtemberg. Eßlingen: Harburger 1846.

Leonhardt, Karl: Die Erhebung der Volksschule zur Staats- oder Nationalanstalt. Eilenburg: Offenbauer 1848.

Die **Trennung** der Schule von der Kirche. Ansbach: Gummi 1848.

Entwurf eines Gesetzes für die Volksschule [für Württemb.]. Bearb. von der Organisations-Commission. Stuttgart: Metzler 1849.

Eisenlohr, Theod.: Erläuterungen zu dem Gesetzes-Entwurfe der Organisations-Commission, betreffend die Volksschule. Stuttgart 1849.

Walser, Vinc.: Ueber die Einführung der Schulbrüder und Schulschwestern in Württemberg. Ansichten u. Bedenklichkeiten vieler Schullehrer Oberschwabens gg. das Projekt Dr. Lichtensteins u. des Kirchl. Wochenblattes. Tübingen: Fues 1849.

Hopf, Gg. Wilh.: Ueber Inspektion der Volksschulen. Beitrag zur Lösung einer Zeitfrage. Fürth: Schmid 1849.

Jacobi, Frdr.: Entwurf eines deutschen Volksschul-Gesetzes mit vollständigem Lehr- und Erziehungsplan. Nürnberg: Ebner 1849.

Meißner, Konr. Benj.: Der Staat, die Kirche und die Schule. Ein Votum zunächst über die Zukunft der evangelisch-lutherischen Kirche und der Volksschule im Kgr. Sachsen. Leipzig: Brockhaus 1849.

Schnell, Karl Ferd.: Die Verbindung des Unterrichts in den Realien mit den übrigen Lehrgegenständen. Berlin: Wiegandt 1849.

Textor: Ueber die Hauptfragen wegen Umgestaltung des Volksschulwesens in Preußen. Stettin: Weiss 1849.

Köchly, H.: Der ursprüngliche Entwurf zu dem allgemeinen Schulgesetze für das Kgr. Sachsen. Leipzig: O. Wigand 1850.

[Doerpfeld, Lehrer:] Der Mittelstand und die Mittelschule oder: Wodurch kann unser Mittelstand, und namentlich der Handwerkerstand, wieder gehoben werden? Barmen: Steinhaus 1853.

Eisenlohr, [Theod.]: Der Entwurf eines Gesetzes, betreffend einige Abänderungen des Volksschulgesetzes vom 29. Sept. 1836, mit Gutachten. Stuttgart: Köhler 1856.

Laistner, [Joh. Chr.]: Die Zusatzartikel zum Volksschulgesetz vom 29. Sept. 1836 in ihrer Wirkung auf Schule und Lehrer. Stuttgart: Köhler 1856.

Roth, Karl Ludw.: Stimmen aus der württ. Kammer der Abgeordneten im Sommer 1858. Ein Beitrag zur Verständigung über soziale Fragen [betr. Volksschule]. Stuttgart: Steinkopf 1859.

Eisenlohr, Theod.: Sendschreiben an Diakonus W. Barth aus Veranlassung seiner Schrift: Patriotische Gedanken über die erste Volksschul-Ausstellung in Stuttgart. Stuttgart: Aue 1861.

Barth, Wilh.: Die landwirthschaftlichen und realistischen Anforderungen an die Volksschule. Sendschreiben an den landw. Bezirks-Verein in Leonberg. Ulm: Wohler 1864.

Eisenlohr, Theod.: Die Leitung der Volksschule. Ein Votum. Stuttgart: Aue 1864.

Das neue **Schulgesetz** und die Schulreform im Hzgt. Gotha. Beurtheilt von einem Laien. Gotha: Perthes 1864.

Lukas, Jos.: Der Schulzwang, ein Stück moderner Tyrannei. Landshut: Thomann 1865.
Fröhlich, Gust.: Die Schulorganisation [Schulaufsicht] nach den Forderungen des Staats- und Kirchenrechts, der Kultur und des Zeitgeistes. Jena: Costenoble 1868.
Gneist, Rudf.: Die confessionelle Schule. Ihre Unzulässigkeit nach Preuss. Landesgesetzen u. die Nothwendigkeit eines Verwaltungsgerichtshofes. Berlin: Springer 1869.
Gneist, Rudf.: Die Selbstverwaltung der Volksschule. Vorschläge zur Lösung des Schulstreites durch die Preussische Kreis-Ordnung. Berlin: Springer 1869.
Heckenhayn, Theod.: Organisation des Volksschulwesens mit Rücksicht auf gegebene Verhältnisse für Stadt und Land. Eingeleit. von K. v. Stoy. Heidelberg: Groos 1869.
Seegemund, J. G.: Gneist und die confessionelle Schule. Berlin: [Kreuzzeitung] 1869.
Paur, Thdor.: Die Stimmen des Landes in der [Volks-]Schulfrage, nach den an das Preussische Abgeordnetenhaus gerichteten Petitionen. Berlin: Duncker 1869.
Peschel, Edm.: Ueber Trennung der Schule von der Kirche. Dresden: Burdach 1869. 4°.
Richter, Karl: Die Emancipation der Schule von der Kirche und die Reform des Religionsunterrichts in der Schule. Leipzig: Brandstätter 1870.
Spiller, Ph.: Drei Lebensfragen für Staat, Schule und Kirche und die Umgestaltung des deutschen Schulwesens. Berlin: Cronbach 1871.
Ellinger, Leop.: Der ärztliche Landes-Schulinspektor, ein Sachwalter unserer misshandelten Schuljugend. Stuttgart: Schober 1877.
Engelhorn, Ernst: Schulgesundheitspflege. Stuttgart: Krabbe 1888.
Rümelin, Gust.: Ueber das Objekt des Schulzwangs — in: Rs. Reden u. Aufsätzen N. F. 1881.
Meyer, Jürgen Bona: Der Kampf um die Schule. Staats- od. Kirchenschule? Religionsunterricht u. Staatsschule? Bonn: Strauss 1882.
Die Württemb. **Volksschulgesetzgebung** im 50. Jahre ihres Bestandes. Vergleichung ihrer Bestimmungen mit den Bedürfnissen der Zeit. Vom Ausschusse des Württemb. Volksschullehrervereins. Stuttgart: Aue 1886.
Gossler, Gust. v.: Ansprachen u. Reden (1883—89). Berlin: Mittler 1890.
Ueber kirchliche Ansprüche auf die Volksschule.
Gneist, Rudf. v.: Die staatsrechtlichen Fragen des Preussischen Volksschulgesetzes. Berlin: Springer 1892.
Treitschke, Heinr. v.: Der Entwurf des Preuss. Volksschulgesetzes, 1892 — in: Ts. Deutsche Kämpfe N. F. 1896, 398.
Frey, Karl: Die Schulaufsicht, ihre Aufgaben und ihre Gestaltung. Köln: K. Verlagsanstalt 1894.
Denkschrift über die Reform der Volksschullehrerbildung in Württemberg, von Lehrern des Seminars und der Präparandenanstalt in Esslingen. Stuttgart: Kohlham. 1895.
Beyschlag, Willib.: Protestantismus u. Volksschule 1896 — in: Bs. Zur deutsch-christl. Bildung. 2. Aufl. 1899.
Cathrein, Vikt., S. J.: Die Kirche und die Volksschule. Freiburg: Herder 1896.
Tews, J.: Die gemeinsame Elementarschule. Bielefeld: Helmich (1896). Kaps.
Verus, Sincerus: Der Württ. Schulmeister am Ende des 19. Jahrhunderts oder die Berechtigung der Wünsche unserer Volksschullehrer. Stuttgart: Strecker & M. 1896.
[**Peters,** Prof. in Wien:] Der Zerstörungsgeist der staatlichen Volksschule. Mainz: Kirchheim 1897.
Kiene, Jhs.: Die Volksschulfrage. Vortrag. Ravensburg: Kitz 1897.
Der **Zentrums-Initiativantrag,** betr. die Schul- u. Ordensfrage. (Polit. Zeitfragen in Württ. 1.) Stuttgart: D. Volksblatt 1898.
Martin, M.: Der Volksschullehrer auf dem Lande — in: Allg. Zeitung, Beilage, 1899, Nr. 83—85. 4°.
Mangold, K.: Der katholische Lehrer-Verein in Württemberg im Kampf um die Schulaufsicht. Beitrag zur Begründung der Ravensburger Beschlüsse. Ulm: Ulmer Zeitung [Mai 1902]. Kaps.
Der **Kampf** um die Volksschule. Ein Rück- und Ausblick von einem württ. Schulmanne. Stuttgart: Lutz 1903 [1902].
Beyhl, Jak.: Die Befreiung der Volksschullehrer aus der geistlichen Herrschaft. 2. Aufl. Berlin-Schöneberg: Hilfe 1903.
Schneele, Kaspar: Das Recht der Kirche auf die Schule. (Polit. Zeitfragen in Württ. 6.) Stuttgart: D. Volksblatt 1903. Kaps.
Hackenberg: Die Bedeutung der geistlichen Ortsschulaufsicht in der Gegenwart. Referat auf der Kreissynode. Trier: Sonnenburg 1904. Kaps.
Foerster, Erich: Der Schulantrag. 12 Thesen zur Verständigung im nationalliberalen Lager. Tübingen: Mohr 1904.

Boettger, Hugo: Die preussische Volksschule kein Kompromissgegenstand! Berlin: Reimer 1904. Kaps.

Der **Kampf** in der Schule. Gedanken über die geistliche Schulaufsicht. Von einem kathol. Schulmanne. (Frankfurter zeitgem. Broschüren. 7.) Hamm: 1904. Kaps.

Lipps, Theod.: Zur Frage der konfessionellen Volksschule. (Aus: Deutschland, Monatsschrift für Kultur Sept. 1904.)

Naumann, Friedr.: Der Streit der Konfessionen um die Schule. Berlin-Schöneberg: Hilfe 1904. Kaps.

Tews, J.: Schulkompromiss, Konfessionelle Schule, Simultanschule. 2. Aufl. Das. 1904.

Penzig, Rudf.: Zum Kulturkampf um die Schule. Berlin: Simion 1905 [1904].

Ziegler, Theob.: Die Simultanschule. Berlin: Reuther & Reichard 1905 [1904].

Fauser, Wilh.: Konfessionsschule oder Simultanschule? (Aus: N. Blätter aus Süddeutschland f. Erz. u. Unterr. Stuttgart: Belser 1905.)

Zange, Friedr.: Konfessionelle oder Simultanschule? Würdigung der für und gegen den nationalliberal-konservativen Schulkompromiss vorgebrachten Gründe. Stuttgart: Belser 1905.

Das **Schicksal** der Schulnovelle und die Protestbewegung in Württemberg. Stuttgart: D. Volksblatt 1905.

Natorp, Paul: Ein Wort zum Schulantrag. (Aus: Deutsche Schule 1905, 1. 2.) Leipzig: Klinkhardt 1905. Kaps.

Reischle, Max: Simultan- u. Konfessionsschule 1905 — in: Rs. Aufsätzen u. Vorträgen. 1906.

Kriege, Wilh.: Die Simultanschule im Lichte der Wahrheit. Köln: Bachem 1906.

Tews, J.: Die preussische Schulvorlage. Eine Abwehr. Hrsg. vom Wahlverein der Liberalen. Berlin-Schöneberg: Hilfe 1906. Kaps.

Tews, J.: Schulkämpfe der Gegenwart. Vorträge zum Kampf um die Volksschule in Preussen. (Aus: Natur und Geisteswelt 111.) Leipzig: Teubner 1906.

Rein, Wilh.: Kirche, Staat und Schule. (Moderne Zeitfragen. 2.) Berlin: Panverlag [1906]. Kaps.

Salten, Alfred v.: Neue Bahnen, neue Ziele! Aphorismen zur Schulreform. Leipzig: Teutonia-Verl. [1906]. Kaps.

Pädagogischer **Jahresbericht** f. Deutschlands Volksschullehrer. Hrsg. von K. Nacke. 4. Jahrg. Leipzig: Brandstetter 1849.

Evangelisches **Kirchen- u. Schulblatt** zunächst für Württemberg. Hrsg. von Heinr. Hartmann. Jg. 1848—52. Stuttgart: Metzler.

Das **Lehrerheim.** Wochenblatt für Lehrer und Lehrerfreunde. Jg. 18 ff Stuttgart: R. Lutz 1903 ff. 4°.

---

4. Mittelschulen (Gelehrten- und Realschulen).

A. Geschichte und Statistik. Quellen und Normen. [Vergl. II, 2 S. 34 f.]

Allgemeines: **Paulsen**, Friedr.: Geschichte des gelehrten Unterrichts auf den deutschen Schulen und Universitäten vom Ausgang des Mittelalters bis zur Gegenwart. Mit bes. Rücksicht auf den klassischen Unterricht. 2. umgearb. Aufl. 2 Bde. Leipzig: Veit & Comp. 1896, 97. [1. Aufl. 1885.]

Rethwisch, Konr.: Deutschlands höheres Schulwesen im 19. Jahrhundert. Mit Nachweisungen über den Besuch der Lehranstalten. Berlin: Gärtner 1893.

Müller, Hugo: Das höhere Schulwesen Deutschlands am Anfang des 20. Jahrhunderts. Stuttgart: Belser 1904.

Morsch, Hans: Das höhere Lehramt in Deutschland und Oesterreich. Ein Beitrag zur vergleichenden Schulgeschichte und zur Schulreform. Leipzig: Teubner 1905. 4°.

Baden: **Joos**, Aug.: Die Mittelschulen im Gh. Baden. Entwicklungsgang, Organisation, Lehrpläne, Leitung und Verwaltung derselben nach amtlichen Quellen dargestellt. 2. Ausgabe. Karlsruhe: J. Lang 1898.

Hessen: **Nodnagel**, L.: Das höhere Schulwesen im Gh. Hessen. Gesetze, Verordnungen u. Verfügungen. [Nebst:] Nachtrag 1. 2. Giessen: Roth 1903—06.

Preussen: **Reglement** für die Prüfungen der Kandidaten des höheren Schulamts pro facultate docendi, über die Colloquia pro rectoratu und die Ableistung des Probejahrs. 3. Aufl. Berlin: Heymann 1874.

1 an: Gesetz u. Regulativ über die jurist. Prüfungen. 1872.

Beier, Adf.: Die höheren Schulen in Preussen und ihre Lehrer. Sammlung der wichtigsten Gesetze, Verordnungen etc. 2. Aufl. [Nebst] Erg. H. 1. 2. Halle a. S.: Waisenhaus 1902—06.

Württemberg: Die **Erziehungsanstalt** zu Stetten im Remsthale im Kgr. Württemberg. 2. u. 3. Hauptbericht. Stuttgart (1838) 1846.

2. Hauptbericht 1838. Verf. von J[oh.] V[alent.] Strebel (mit 2 Ansichten).
3. „ 1846. Hrsg. von E[rnst] R[einhold] Wunderlich. Mit 1 Ansicht.

Paulus, Ernst Phil.: Die wissenschaftliche Bildungsanstalt der Gebrüder Paulus auf dem Salon bei Ludwigsburg. Stuttgart: Ebner & Seubert 1841.

Pfaff, Karl: Versuch einer Geschichte des gelehrten Unterrichtswesens in Württemberg in ältern Zeiten. Ulm: Wagner 1842.

Hirzel, Karl: Sammlung der württ. Schulgesetze. Abt. 2: die Gesetze für die Mittel- und Fachschulen bis 1846 (und Geschichtliche Einleitung). Tübingen: Fues 1847 = Reyschers Sammlung der württ. Gesetze. T. 11, 2. (= Bd. 13).

Streich, Karl: Die Rechtsverhältnisse der Lehrer und Lehrerinnen an den Volks- und höheren Mädchenschulen. Stuttgart: Bonz 1879.

Cramer, M[ax] E[rnst]: Württembergs Lehranstalten und Lehrer, soweit sie der K. Kultministerialabteil. für die höheren Schulen unterstellt sind. 2. Aufl. Stuttg.: Metzl. 1892. — — 4. Aufl. Heilbronn: Scheurlen 1904.

Wagner, Jul.: Das Gelehrtenschulwesen des Herzogtums Württemberg in den Jahren 1500—1534. (Aus: Württ. Jahrbücher) 1894. 4°.

B[inz], F[elix]: Die Gehalts- und dienstrechtlichen Verhältnisse der Lehrer an Gelehrten- und Realschulen in Württemberg. Stuttgart: Kohlhammer 1899.

Fehleisen, Gg.: Sammlung der wichtigsten Bestimmungen für die Gelehrten- und Realschulen Württembergs. Stuttgart: W. Kohlhammer 1900.

Raunecker, [Frdr.]: Beiträge zur Geschichte des Gelehrtenschulwesens in Württemberg im 17. u. 18. Jahrhundert. T. 1. (Beilage zum Jahresbericht des Gymnasiums Ludwigsburg 1905.) Ludwigsburg: Ungeheuer & Ulmer 1906.

Beiträge zur Geschichte der Erziehung u. des Unterrichts in Württemberg. Berlin: Hofmann & Co. 1906. 4°. [Darin:]

J. Eitle: Die einstigen Klosterschulen und jetzigen niederen evang.-theol. Seminarien. E. Schott: Gedruckte Quellen z. Gesch. des höheren Schulwesens in Württ. F. Raunecker: Einige Fälle von Disziplinaruntersuchungen gg. Lehrer an württ. Gelehrtenschulen aus d. 18. Jahrh.

B. Zeitfragen und andere Abhandlungen. Zeitschriften.

(Realschule, Realgymnasium, Reformschule, Lehrerfragen u. a.)

Beiträge zur Verbesserung der deutschen Schulen im Hzgt. Wirtemberg. Nebst Anhang über das lateinische Schulwesen. Tübingen: Heerbrandt 1798.

Thiersch, Frdr.: Ueber gelehrte Schulen mit besonderer Rücksicht auf Bayern. Bd. [1] Abt. 1—4. Bd. 2. 3 Abt. 1—4. 3 Bde. Stuttgart: Cotta 1826—1837.

Klumpp, Frdr. Wilh.: Die gelehrten Schulen nach den Grundsätzen des wahren Humanismus und den Anforderungen der Zeit. 2 Bde. Stuttgart: Steinkopf 1829, 30.

Thiersch, Frdr.: Ueber den angeblichen Jesuitismus und Obscurantismus des bayerischen Schulplans vom 8. Februar 1829. Stuttgart: Cotta 1830.

Thiersch, Frdr.: Geschichte des bayerischen Schulplans von 1829 und seiner Revision i. J. 1830. Stuttgart: Cotta 1831.

Plieninger, Theod.: Ueber Leistungen und Bedürfnisse des mathematischen Unterrichtes auf den Gelehrtenschulen mit besond. Beziehung auf Würtemberg. Nebst Anhang: die niederen Seminarien, Gymnasien, Lyceen, Real- u. Gewerbeschulen betr. Stuttg.: Löflund & S. 1833.

Klumpp, Frdr. Wilh.: Ueber die Errichtung von Realschulen. Ein Wort zur Verständigung. Stuttgart: Metzler 1836.

Klumpp, Frdr. Wilh.: Die classischen Studien vom Standpunkte des Evangeliums. Stuttgart: Beck & Fränkel (1837).

Die **Zukunft** des gelehrten Schulstandes in Württemberg. Heilbronn: Class 1839.

Mager: Die deutsche Bürgerschule. [Real- od. höhere Bürgerschule.] Stuttgart: Sonnwald 1840.

Hirzel, Karl: Die Ansprüche des höheren Lehrstandes in Württemberg auf volle Theilnahme an den Berechtigungen des Staatsdienstes. Mit Berücksichtigung des Gesetzesentwurfes. Stuttgart: Beck & Fränkel 1841.

Renz, Karl: Die lateinischen und die niederen Real-Schulen in ihrer nothwendigen Einheit. Mit besond. Rücksicht auf Kapff: Das Landexamen. Calw: Rivinius 1844.

Entwurf einer neuen Schulordnung für die gelehrten Anstalten Württembergs. Von der hiezu beauftr. Commission von Schulmännern. [Dez. 1847.] Stuttgart: Cotta 1848.
[Arneth, Mich.:] Bemerkungen über die Mängel der Oesterreichischen Gymnasial-Einrichtung u. Vorschläge zur Verbesserung derselben [1838]. Mit einer Rechtfertigungsbeilage. Hrsg. von Josef Calesanza v. Arneth. Linz: Fink 1849.
Bäumlein, Wilh.: Die Bedeutung der klassischen Studien für eine ideale Bildung. Heilbronn: Landherr 1849.
Dillmann, Chn.: Die Volksbildung nach den Forderungen des Realismus. Stuttgart u. Oehringen: Schaber 1862.
Kiess, G. Fr.: Das Real-Schulwesen nach seiner Bedeutung und Entwicklung. Stuttgart: Schober 1863.
Kieser, [Joh. Frdr.]: Die Realschule zu Stuttgart. Ihre Entwicklung und jetzige Einrichtung. Neu bearb. von [Chn.] Frisch. Stuttgart: Kleeblatt 1865.
Dillmann, [Chn.]: Die Idee der Realgymnasien u. ihre Verwirklichung in dem Stuttgarter Realgymnasium — in: Programm des Realgymn. in Stuttgart. 1872. 4°.
Weitbrecht, [G.]: Joh. Friedrich Flattichs psychologische Beiträge zur Gymnasialpädagogik — in: Programm des Gymn. Stuttgart. 1873. 4°.
Rümelin, Gust.: Miscellanea — in: Rs. Reden u. Aufsätzen N. F. 1881.
Hartmann, Ed. v.: Die Preussische Schulreform von 1882. Der Streit um die Organisation der höheren Schulen — in: Hs. Modernen Problemen 1888, 169.
Treitschke, Heinr. v.: Einige Bemerkungen über unser Gymnasialwesen, 1883 [u.] Die Zukunft des deutschen Gymnasiums, 1890 — in: Ts. Deutsche Kämpfe N. F. 1896.
[Hirzel, Karl:] Die Ansprüche des höheren Lehrstandes in Württemberg bezüglich seiner Stellung im Staatsdienste. Denkschrift. Ellwangen: Weil 1888.
Dillmann, C[hn.]: Die Mathematik die Fackelträgerin einer neuen Zeit. Stuttg.: Kohlh. 1889.
Planck, Herm.: Das Lateinische in seinem Recht als wissenschaftliches Bildungsmittel. Wiesbaden: Kunze 1890.
Ziegler, Thbald.: Die Fragen der [Preuss. Gymn.-] Schulreform. 12 Vorlesungen. Stuttgart: Göschen 1891.
Hartmann, Ed. v.: Die Preuss. Schulreform von 1892 — in: Hs. Tagesfragen 1896, 165.
Festbericht über das 25jährige Jubiläum des Stuttgarter K. Realgymnasiums am 23. Juli 1892. (Mit 2 Abbild.) Stuttgart: Roth 1892. Kaps.
[Hirzel, Karl:] Zeitfragen aus dem Gebiete des Württembergischen Gymnasialwesens. 1: Ueber Vorbildung u. Prüfung z. höheren Lehrerstand. Tübingen: Laupp 1893.
Fries, Wilhelm: Die Vorbildung der Lehrer für das Lehramt. München: Beck 1895.
Dillmann, C[hn.]: Das Realgymnasium und die Württembergische Kammer der Abgeordneten. Stuttgart: Dörr 1896.
Planck, Herm.: Das württemb. Realgymnasium — in: Mitteilungen der Gesellsch. f. D. Erziehungs- u. Schulgesch., Württemberg-Heft 1899.
Galle, F.: Zur Frage der Reformgymnasien — in: Allg. Zeitung, Beil., 1899, Nr. 53 f.
Weissenfels, Osk.: Kernfragen des höheren Unterrichts. Berlin: Gärtner 1901.
[Ritter, Konstant.:] Die Zurücksetzung des höheren Lehrerstandes in der Gehaltsvorlage, beleuchtet und auf ihre Gründe zurückgeführt. Stuttgart: Kohlhammer 1901. Kaps.
Hirzel, [Karl]: Die verwaltungsrechtliche Stellung des Mittelschulwesens in seinem Verhältnis zu Staat, Gemeinde u. Kirche in Württemberg — in: Zeitschr. f. d. ges. Staatsw. 1902, 577.
Verhandlungen über Fragen des höheren Unterrichts. Berlin 6. bis 8. Juni 1900. Nebst einem Anhange von Gutachten hrsg. im Auftrage des Ministeriums. 2. Aufl. Halle a. S.: Waisenhaus 1902. 4°.
Die **Reform** des höheren Schulwesens in Preussen. In Verbindung mit P. Cauer u. a. hrsg. von W[ilh.] Lexis. Halle a. S.: Waisenhaus 1902. 4°.
Schwend, Frdr.: Gymnasium oder Realschule? Eine Kulturfrage. Stuttg.: Frommann 1904.
Rhenius: Wo bleibt die Schulreform? Leipzig: Dietrich 1904.
Matthias, Adf.: Die soziale und politische Bedeutung der [preussischen Mittel-] Schulreform vom Jahre 1900. Berlin: Duncker 1905. Kaps.
Denkschrift zur geplanten Errichtung einer Reformschule in Degerloch bei Stuttgart. Verfasst im Auftrag des vorläufigen Ausschusses. (Mit Abbild.) Mergentheim: Thumm 1905. Kaps.
Kapff, E[rnst]: Die Erziehungsschule. Ein Entwurf zu ihrer Verwirklichung auf Grund des Arbeitsprinzips. Mit Abbild. Stuttgart: Hoffmann [1906].

Pädagogische **Vierteljahrsschrift.** Zeitschrift für das Gelehrten- und Realschulwesen. Hrsg. von Karl Friedrich Schnitzer. Jg. 4. Jg. 5. H. 1, 2—H 4. Stuttgart: Ebner & Seubert 1848—49.

C. Schulprogramme.

Programme des Gymnasiums (illustre) in Stuttgart von 1698, 1707, 1727, 1764, 67, 1781, 83, 85, 86, 1793, 95, 98, 1806, 1820—22, 1824—47, 1849—68, 1870—76. (2° u.) 4°.

Die Programme aus d. J. 1698 von M. Bulzowsky, 1707 von T. Meurer, 1727 von W. F. Lentilius, 1767 von H. W. Clemm, 1781 von J. A. Taffinger, 1783 von H. D. Cless, 1785 von C. F. Kielmann, 1798 von J. J. H. Nast.

[1806?] De Platonis Critone.
1820: Schwab, Gust.: De religione Sophoclis rationali. 1.
1821: Osiander, Chn. N.: Observationes ad Graecorum de rebus Persicis autores.
„ Kausler, Th. F.: De insigni fractionum continuarum usu.
1822/24: Osiander, Chn. N.: Observationes ad Ctesiam. 3. 5.
1822: Uebelen, G. G.: Observ. ad hist. Eberhardi illustris.
1824: Hochstetter, E. F.: Observationum de aëre tenuato etc. applicatio.
1825: Osiander, Chn. N.: Callymachi in Cererem hymnus.
„ Klaiber, J. G.: Zonarae bellum Punic. secundum.
1826: Osiander, Chn. N.: De Lycofronis aliquot locis.
„ Cless, Karl: Plutarchus Chaeron., de rebus divinis.
1827: Hölder, Ch. Th.: Comparatio Francogallorum cum Graecorum tragoediis.
1827—29: Osiander, Chn. N.: Observationes in Thucydidem 1—3.
1829: Hochstetter, E. F.: De functionibus logarithmicis.
1830—31: Nachrichten v. d. Gymnasium zu Stuttgart.
1830: Schmid, Chn. Th.: De arbitrii humani libertate.
1831: Pauly, A.: Inscriptiones in solo Wirtemb. retectae.
1832: Cless, Karl: De coloniis Judaeorum.
1833: Klaiber, J. G.: Historia regni Ephraemitici. 1.
1834: Schwab, Gustav: De Livio et Timagine, historiarum scriptoribus.
1835: Klumpp, F. G.: Animadversiones ad methodum, quam vocant Hamiltonicam.
1836: Pauly, Aug.: Ueber den Straßenzug der Peutingerschen Tafel etc.
1837: Schmid, Chn. Theoph.: De mente humana a bestiarum animabus recte distinguenda.
1838: Klumpp, F. W.: Das Gymnasium in Stuttgart in seiner Entwicklung während der 2 letzten Decennien.
1839: Bauer, Ludw.: Der Prolog u. die 2 ersten Satyren des Aulus Persius Flaccus metrisch übersetzt.
1840: Reuschle, Karl Gust.: Analytische Theorie der Bewegung des sphärischen Pendels.
1841: Reuschle, Karl Gust.: Kepler, der Württemberger.
1842: Bauer, Ludw.: Die 4., 8. u. 13. Satyre des Juvenalis metrisch übersetzt.
1843: Schott, Alb.: Ueber den Ursprung der deutschen Ortsnamen, zunächst um Stuttgart.
1844: Donner, J. J. C.: Des Euripides Iphigenia in Aulis. Deutsch.
1845: Borel, Eug.: École poétique moderne de la France.
1846: Ziegler, Chf.: Observationes in Apollonii Rhodii argonautica.
1847: Reuschle, (Karl Gust.): Neue Sätze u. Gesichtspunkte aus der Theorie der Raumkurven u. Stabflächen.
1849: Kern, Heinr.: 14 politische Gedichte des Horaz in Trimetern übersetzt u. erläutert.
1850: Reuschle, (Karl Gust.): Mathematische Abhandlung. Antrittsrede des Rektors Roth.
1851: Kraz, (Heinr.): Die Brücken des Xerxes über den Hellespont.
1852: Pfizer, (Gust.): Die philosophische Propädeutik auf den Gymnasien, nebst einigen logischen Aphorismen. Roth: Andeutung einiger Umstände, welche das Gedeihen des Schulunterrichts bei Knaben aus d. höheren Ständen zu erschweren scheinen.
1853: Reuschle: Mathematische Abhandlung. — An die Eltern der Schüler des Gymnasiums.
1854: Zulässigkeit des Zweckbegriffes in den Naturwissenschaften.
1855: Ziegler, (Chf.): Ueber die Antigone des Sophokles.
1856: Reuschle, K. G.: Mathematische Abhandlung.
1857: Borel, E.: Des reformes littéraires operées par Malherbe.
1858: Kern, (Heinr.): Etymologische Versuche.
1859: Kraz, Heinr.: Uebersetzungen.
1860: Köstlin, Otto: Ueber die Unveränderlichkeit der organischen Species.
1861: Schmid, (Karl Adf.): Beiträge zur lateinischen Grammatik II.
1862: Kraz, H.: Abhandlungen zur lateinischen Grammatik.
1863: Reuschle, K. G.: Ueber Wesen u. Stellung der Mathematik.
1864: Schmid, (Karl Adf.): Gedächtnisrede auf den † König Wilhelm.
1864, 67, 68: Holzer, (Karl): Beiträge zur Gesch. des Gymnasiums in Stuttgart. 1. 2. 3.
1865: Klaiber, G(ottfried): Das priesterliche Orakel der Israeliten.
1866: Kratz, H.: Ueber die Echtheit der Verse 904—924 in Sophokles' Antigone.
1868: Thomas, Jules: Etude sur les traits caractéristiques des anciens Celtes.
1870: Jordan, W.: Die Zweideutigkeit der Copula bei Stuart Mill.
1871: Ziegler, Chf.: Iphigenie in Taurien, Drama des Euripides.
1872: Köstlin, Otto: Gränzen der Naturwissenschaft.
1873: Weitbrecht, (G.): Joh. Friedr. Flattichs psychologische Beiträge zur Gymnasialpädagogik.
1874: Reuschle, K. G.: Entwicklung von Produkten konjugierter Faktoren.
1875: Köstlin, O.: Ueber natürliche Entwicklung.
1876: Lamparter, Gio.: Beiträge zur Gesch. des Gymnasiums in Stuttgart. 4.

Programm des Eberhard-Ludwigs-Gymnasiums Stuttgart. 1889. 1897 ff. 4°.

Darin folgende Abhandlungen:
1889: Schanzenbach, O.: Ein Rousseaujünger im Hause Württemberg. Straub, W.: Der Naturssinn der alten Griechen.
1897 u. 1903: Herzog, Sigm.: Die Alexanderchronik des Meisters Babiloth. 1. 2.
1899: Bilfinger, Gust.: Die Zeitrechnung der alten Germanen. 1. Schanzenbach, O.: Nachträge zur Geschichte des E.-L.-Gymnasiums. 3. Folge.
1901: Bilfinger, G.: Untersuchungen über die Zeitrechnung der alten Germanen. 2.
1904: Straub, W.: Einweihung des Neubaues (mit Abbild.).
1905: Süskind, Herm.: Gesch. des Kl. Königsbronn z. Z. des Restitutionsedikts.

Programm des Karlsgymnasiums in Stuttgart zum Schlusse des Schuljahres 1885/86 ff. Stuttgart. 4°.
Darin folgende Abhandlungen:
1886: Lamparter, Gio.: Noch einmal zu Platons Phädon 62 A.
1888: Kayser, Theod.: Ars poetica des Horaz übersetzt u. erläutert.
1889: Sixt, Gust.: Ueber die lyrischen Gedichte des Aurelius Prudentius Clemens.
1892: Lökle, F.: Untersuchungen aus der synthetischen Geometrie.
1894: Weidlich, Theod.: Die Sympathie in der antiken Literatur.
1896: Egelhaaf, Gio.: Archivalische Beiträge zur Geschichte des schmalkaldischen Krieges.
1898: Hauber, Gust.: Lehrer, Lehrpläne u. Lehrfächer an d. Karlsschule.
1900: Mayser, Ed.: Grammatik der griech. Papyri.
1902: Heintzeler, Wilh.: The English school linguage.
1904: „ „ : Katalog der Bibliothek des Karlsgymnasiums. 8°.

Programm des K. Realgymnasiums in Stuttgart. Stuttg. 1872, 74, 80 ff. 4°.
Darin folgende Abhandlungen:
1872: Dillmann, Chn.: Die Idee der Realgymnasien u. ihre Verwirklichung in dem Stuttgarter Realgymnasium.
1874: Baur, M.: Die Raumcurven III. Ordnung u. Klasse.
1880: Georgii, Heinr.: Die politische Tendenz der Aeneide Vergils.
1882: Werner, G.: Ein krystallographisches Anschauungsmittel.
1884: Miller, Konr.: Die römischen Begräbnisstätten in Württemberg.
1886: Fauser: Grundzüge der freien geometrischen Perspektive.
1887: Georgii, Heinr.: Festrede zur Feier des 90. Geburtstags des Kaisers Wilhelm.
1888: Planck, Herm.: Das Recht des Lateinischen als wissenschaftliches Bildungsmittel.
1889: Miller, Konr: Reste aus römischer Zeit in Oberschwaben.
1891: Staigmüller, H.: Dürer als Mathematiker.
1893: Georgii, H.: Die antike Aeneiskritik im Kommentar des Tiberius Claudius Donatus.
1895: Wizemann, Ed.: Die Giebelgruppen des Parthenon.
1897: Roth, Karl: Gustav Freytag.
1899: Staigmüller, H.: Beiträge z. Gesch. der Naturwissenschaften im Altertum.
1900: Georgii, Heinr.: Nachruf für Dillmann.
1901: Minner, Chn.: Ueber engere Verbindung zwisch. latein. Komposition u. Exposition.
1903 u. 06: Krug, Aug.: Die niedere Analysis im Realgymnasium. 1. 2.

Programme [und Schulnachrichten] der Stuttgarter Realanstalt. [1896 ff.:] Friedrich-Eugens-Realschule. Jg. 1872, 74, 76, 78, (in 8°), 1880, 81, 1883 ff. 4°.
Darin folgende Abhandlungen:
1881: Fischer, J. G.: Die Natur in der Kunst.
1883: Weigle, Eug.: Ueber einige Grundvoraussetzungen der Naturwissenschaften.
1885: Hutzelsieder [d. i. Huwald], Frdr.: Das Apollonische Taktionsproblem im Raum.
1888 u. 1891: Bertrand, L.: Sur les idiomes et les dialectes de la France. 1. 2.
1889: Diez, Max: Friedr. Vischer u. der ästhetische Formalismus.
1893: „ „ Ueber den Unterschied von empirischer, mathemat. und philosoph. Erkenntnis.
1895: Assfahl, Karl: Alex. Pope u. sein Essay on Man.
1897: Högg, E.: Das Freihandzeichnen nach Körpermodellen u. Naturobjekten im Schulzeichenunterrichte.
1901: Cranz, Karl: Anwendung der elektr. Momentphotographie auf die Untersuchung von Schusswaffen. Halle.
1903: Haag, Karl: Ein altfranz. Novellenbuch (des Ant. de la Sale).
1906: Schwend, Frdr.: Zum französ. Unterricht an Oberklassen.

Programm der K. Wilhelms-Realschule in Stuttgart. 1897 ff. 4°.
Darin folgende Abhandlungen:
1897: Mayer, Emil: Beschreibung des Gebäudes mit Abbild.
1902: Blum, Rich.: Cykloiden u. Cycloidalen als Umhüllungskurven.

Programm der Neuen Realschule zu Stuttgart zum Schlusse des Schuljahrs 1904/05. [1. Jg.] ff. Stuttgart 1905 ff. 4°.

1. [ff.] **Jahresbericht** des K. Gymnasiums u. der Elementarschule zu Ludwigsburg für 1897/98 ff. Ludwigsburg. 4°.

---

5. Hochschulen.

A. Allgemeines.

Bibliographie und Nachschlagebücher:

Lucae, Friedr.: Europäischer Helikon, auf welchem die Academien oder Hohe Schulen aller Nationen vorgestellt werden. Mit Ls. Bildn. Frankfurt: Hocker 1711.

Ekkard, Friedr.: Litterarisches Handbuch der bekanntern hoehern Lehranstalten in u. ausser Teutschland in statistisch-chronologischer Ordnung; oder: Fortsetzung der Akademischen Nachrichten. Erlangen: Schleich 1780. [Fehlt T. 2. 1782.]

Eggers, Chr. Ulr. D.: Archiv f. Staatswissenschaft. (Ueber Literatur u. Zustand der Akademien.) 2, 127—230. 1796.

— Annalen für Staatswissenschaft. (Desgl.) 1, 13—16. 1797.

Minerva. Jahrbuch der gelehrten Welt. Hrsg. v. K. Trübner. Jg. 10. Strassb.: Trübner 1901.

Geschichte und Statistik:

Bechstein, Ludw.: Deutsches Universitätsleben. 1: Mittelalter, 2: bis zum Reichskrieg gg. Frankreich, 3: bis zur Begründung der D. Burschenschaft, 4: 1819 bis 1852 — in: Germania. Vergangenheit etc. 1851 S. 182. 491; 1852 S. 60. 449.

Raumer, Karl v.: Die deutschen Universitäten. 3. Aufl. Stuttg.: Liesching 1861. = Rs. Geschichte der Pädagogik. 3.

Paulsen, Frdr.: Geschichte des gelehrten Unterrichts auf den D. Schulen u. Universitäten vom Ausgang des Mittelalters bis zur Gegenwart. 2. Aufl. 2 Bde. Leipzig: Veit & Co. 1896 f. [1. Aufl. 1885.]

Kaufmann, Gg.: Die Geschichte der Deutschen Universitäten. 2 Bde. Stuttgart: Cotta 1888, 96.

Ziegler, Thbald.: Der deutsche Student am Ende des 19. Jahrhunderts. Vorlesungen. Stuttgart: Göschen 1895.

Beyer, [Karl]: Studentenleben im 17. Jahrhundert. Schwerin i. M.: Bahn 1899.

Zeitfragen u. a. Abhandlungen:

Krug, Wilh. Tr.: Ueber deutsches Universitätswesen. Gegen Kotzebue, 1819 — in: Ks. Politischen u. jurid. Schriften 2, 231.

Pahl, Joh. Gfried.: Von dem Argwohn, der auf die teutschen Universitäten gefallen — in: Ps. Obscurantismus. 1826, 305.

Paulus, Heinr. Eb. Glo.: Ueber akademische Duellantenvereine. Verirrungen im Univ.-Leben. Apologie der wissenschaftl. Lehrart auf Universitäten. Ueber wissenschaftl. Freiheit an sich u. auf teutschen Universitäten. Ueber das beste Regiment auf teutschen Universitäten. Studienprüfungen u. Studienzwang — in: Sophronizon Jg. 1828. 4, 1—124. Jg. 1829. 1, 59; 2, 30—57.

Thiersch, Frdr.: Ueber die Freiheit der Studien u. die Selbständigkeit des Lebens auf D. Hochschulen. München: Literar. artist. Anstalt. 1829.

Savigny, Frdr. Karl v.: Recension von Schleiermacher über Universitäten, 1808. Wesen und Wert der D. Universitäten, 1832. Juristischer Unterricht in Italien, 1828 — in: Ss. Vermischten Schriften 4. 1850.

Dahlmann, Frd. Chf.: Die Zukunft unserer Universitäten, 1833 — in: Ds. Kleinen Schriften 1886.

Thiersch, Frdr.: Ueber die neuesten Angriffe auf die deutschen Universitäten. Stuttgart: Cotta 1837.

Bischoff, Chn. Heinr. Ernst: Einiges, was den deutschen Universitäten Noth thut. Bonn: Marcus 1842.

Stintzing, Rod.: Die deutsche Hochschule in ihrem Verhältnisse zu der allgemeinen Bildung unserer Zeit. Rede. Erlangen: Deichert 1864.

Treitschke, Heinr. v.: Die Universitäten und die Presse, 1882 — in: Ts. Deutsche Kämpfe. N. F. 1896.

Riehl, Wilh. Heinr.: Lessing als Universitätsfreund, 1873. Die Heimat der Universität, 1883 — in: Rs. Freien Vorträgen 1885.

Hartmann, Ed. v.: Zur Reform des Universitätsunterrichts. Das Philosophiestudium an den Universitäten — in: Hs. Modernen Problemen 1888, 120.

Kuntzemüller, Otto: Die Ueberfüllung der gelehrten Fächer. Deren Ursachen und Mittel zur Abhülfe. Berlin: Puttkammer & M. 1889. 4°.

Gossler, Gust. v.: Ansprachen und Reden (1882—1889). Berlin 1890.

Paulsen, Friedr.: Die Deutschen Universitäten und das Universitätsstudium. Berlin: Asher & Co. 1902.

Horn, Ewald: Akademische Freiheit. Historisch-kritische Untersuchung nebst Anhang über studentische Ausschüsse. Berlin: Trowitzsch 1905.

Ruge, Arn.: Kritische Betrachtung und Darstellung des Deutschen Studentenlebens in seinen Grundzügen. Tübingen: Mohr 1906.

B. Einzelne Hochschulen.

Belgien:

Recueil complet des lois, arrêtés et réglemens relatifs à l'instruction supérieure en Belgique, suivi des statuts de l'Université libre de Belgique et de l'Université catholique de Louvain. Bruxelles: Tircher 1836.

Heidelberg:

Pfaff, Karl: Heidelberg. (Europ. Wanderbilder). Zürich: Orell, F. & Cie. [1885.]

Weber, Gg.: Heidelberger Erinnerungen am Vorabend der fünften Säkularfeier der Universität. (Mit Ws. Bild.) Stuttgart: Cotta 1886.

Fischer, Kuno: Die Schicksale der Univ. Heidelberg. Festrede zur 500j. Jubelfeier. 3. Ausg. Heidelb.: Winter 1888.

Hermannstadt:

Seydel, Max v.: Die sächsische Universität (in Hermannstadt. Ein Rechtsgutachten, 1882) — in: Ss. Abhandlungen 1, 224—247. 1893.

Hohenheim:

Forstner [v. Dambenois], Gg. Ferd.: Ideen über die Entbehrlichkeit oder Unentbehrlichkeit einer Landwirthschaft-Schule im Kgr. Württemberg — in: Württemb. Archiv 2. 1817.

Zeller, G.: Nachrichten über Würtembergs landwirtschaftliche Unterrichts- und Versuchs-Anstalt zu Hohenheim. Mit Ansicht. Stuttgart: Steinkopf 1827.

Die Kgl. Württembergische **Lehranstalt** für Land- und Forstwirtschaft zu Hohenheim. 3. Aufl. Stuttgart: Mäntler 1838.

Die Kgl. Württembergische **Lehranstalt** für Land- und Forstwirtschaft in Hohenheim. Festgabe für die 6. Versammlung der D. Land- und Forstwirthe. (Mit 16 Taf.) Stuttgart: Hoffmann 1842.

König, E. F. C.: Beschreibung und Abbildung der nützlichsten Geräthe und Werkzeuge zum Betriebe der Land- und Forst-Wirthschaft aus der Hohenheimer Modell-Sammlung. Stuttgart: Cotta 1847.

Landwirthschaftliche **Erfahrungen** von Hohenheim. Hrsg. von Heinr. Wilh. v. Pabst. Stuttgart: Metzler 1849.

Mittheilungen aus Hohenheim. Von Gust. Walz. 6 Hefte. Stuttgart: Cotta 1853—65.

Beschreibung der land- und forstwirthschaftlichen Akademie Hohenheim. Hrsg. von dem Director und den Lehrern der Anstalt. Stuttgart: Ebner & S. 1863. 4°.

Funke, Walter: Grundlagen einer wissenschaftlichen Versuchsthätigkeit auf grösseren Landgütern zur Förderung der Wirthschaftslehre des Landbaues und zur Erweiterung der Agrarstatistik. Hohenheimer Festschrift. Berlin: Wiegand, Hempel & Parey 1877. 4°.

Mack, Karl: Die klimatischen Verhältnisse von Hohenheim dargestellt auf Grund 11jähriger Beobachtungen von 1878—1888. Progr. Stuttgart: Müller & Co. 1889.

Strebel, Val.: Ueber einige auf dem landwirthschaftlichen Versuchsfeld in Hohenheim ausgeführte Anbauversuche. Progr. Stuttgart: Müller 1891. Kaps.

Vossler, Otto v.: Die Entwickelung Hohenheims in den letzten Jahrzehnten. Programm. Plieningen: Find 1893. 4°.

Beschreibung des Kgl. Württembergischen landwirthschaftlichen Instituts Hohenheim. Plieningen: Find 1896.

Morgen, Aug.: Bericht über die Thätigkeit der landwirtschaftlich-chemischen Versuchsstation Hohenheim vom 1. Jan. 1895 bis 1. April 1896. Progr. Das. 1896. Kaps.

Romberg, Eug.: Der kgl. exotische Garten in Hohenheim. Mit Abbild. Progr. Plieningen: Find 1899.

Walcher, Gust.: Rede des Frh. [Hans] v. Ow in der Sitzung der Württ. Kammer der Abgeordneten vom 29. März 1901 betr. Hohenheim, insbes. die Wirtschaftsführung des Gustav Walz [1850—1865], in das Licht gestellt. Ellwangen: Bäuerle 1901.

Wirtschaftsplan des Hohenheimer Gutes für das Jahr 1901; desgl. 1902, 03, 04, 05. Plieningen: Find 1901—05. Kaps.

Fruwirth, Karl: Vergleichende Anbau-Versuche mit verschiedenen Gerste- und Hafersorten. Festschrift. Plieningen: Find 1902.

Springer, Ed.: Geschichte der Gründung der K. Landwirtschaftlichen Akademie Hohenheim. Stuttgart: Ulmer 1904. 4°.

Mack, Karl: Einige Ergebnisse der meteorolog. Beobachtungen in Hohenheim aus dem 25jährigen Zeitraum 1878—1902. Festschrift. Plieningen: Find 1903. Kaps.

Kiel:

Ratjen, H.: Geschichte der Universität Kiel. Kiel: Schwers 1870.

Marburg:

Caesar, [Karl] Jul.: Fasti prorectorum et rectorum universitatis Marburgensis a saeculari ejus anno 1827 usque ad hoc tempus. Marburgi: Friderich 1877. 4°.

Stuttgart:

Karlsschule: **Beschreibung** der feyerlichen Handlung, den 26. April 1772 auf der Solitude bey Legung des Grundsteins zu dem Erziehungshause vor die militärische Pflanzschule vorgegangen. Ludwigsburg: Ch. F. Cotta 1772.

Haug, Balth.: Der zweete Stiftungstag der Herzoglich-Würtembergischen militärischen Pflanzschule auf der Solitude, den 14. Dezember 1772. Ludwigsburg: Cotta [1773].

Der vierte **Jahrs-Tag** der herzoglich-Würtembergischen Militair-Academie auf der Solitude, begangen den 14. December 1774. Stuttgart: Chph. F. Cotta (1774). Kaps.
Beschreibung des siebten [u.] achten Jahrs-Tags der hrzgl. Militair-Akademie. Stuttgart, den 14. Dec. 1777 [u.] 1778. 2 Bde. Stuttgart: Cotta. Kaps.
Deutsches **Museum** 1781. 1, 431; 2, 467. 549 (über die Militärakademie).
[**Batz**, August Friedr.]: Beschreibung der Hohen Karlsschule zu Stuttgart. Stuttgart 1783.
Dankfrohe **Rückerinnerungen** an eine allzukurz erhaltene wahre Gesamtbildungsanstalt. Zur Charaktererkenntnis H. Carls von Würtemb., besonders in Beziehung auf die Carls Hoheschule — in: Sophronizon 1828. 2, 1—91.
Wagner, Heinr.: Geschichte der Hohen Carls-Schule. Mit Ill. von Heideloff. 2 Bde. [u.] Ergänzungsbd. Würzburg: Etlinger 1856—58.
Wohlwill, Adf.: Gg. Kerner (über die Militärakademie). Hamburg 1886, 137.
Hauber, Gust.: Lehrer, Lehrpläne und Lehrfächer an der Karlsschule. I. (Progr.) Stuttgart 1898. 4°. Kaps.
Hauber, Gust.: Der deutsche Unterricht an der Karlsschule — in: Mitteilungen d. Gesellsch. f. Erziehgs.- u. Schulgesch. Württemberg-Heft. Berlin 1899.
Sixt, G[ust.]: Die Preismedaillen der Hohen Karlsschule. Mit Abbild. Stuttg.: Kohlhammer 1903. 4°. Kaps.

Technische Hochschule: **Beschreibung** der Einweihung des neuen Gebäudes der K. Polytechnischen Schule in Stuttgart vom 29. Sept. bis 1. Oct. 1864. Stuttgart: Nitzschke 1864. 4°.
Verfassung der K. Technischen Hochschule in Stuttgart. Stuttgart: Metzler 1903. Kaps.

Tierärztliche Hochschule: Chirurgische **Klinik** der Tierärztlichen Hochschule Stuttgart (1898—1900 erbaut). [1 Lageplan u. 38 Photographie-Tafeln mit erklär. Text. Stuttgart 1900.] 4°.

Tübingen:

Quellen u. Normen: **Baur**, Joh. Jak.: Acta et compactata Tubingensia academico-oppidana von 1476—1692. [Tübingen 1692]. 2°. Hdschr.
Constitutiones atque leges illustris et magnifici, in Tubingensi Academia nuper instituti Collegii Ducalis Wyrtembergici. Tubingae: Gruppenbach 1597. (2°) 4°.
Ordination, Privilegien u. Satzungen, die Universität Tübingen betreffend von 1476 bis 1601. Hdschr.
Friedrich I. H. z. Württemberg: Mandatum unnd Bevelch betreffendt den Schutz und Schirm über I. F. Gn. Gemeine Hoche Schul zu Tübingen, unnd wie sich I. F. G. Amptleut in ertheilung Rechtens gegen den Universitätsverwandten verhalten sollen. (Dat. Tübingen: 1. Juli 1601.) Tübingen: Cellius 1601. 2° — in: GeneralRescripte 3, 121. Handschr.
Statuta Universitatis scholasticae studii Tubingensis, renovata a. 1601. Tubingae: Cellius 1602. — Angeb.: Allerhand Urkunden u. Satzungen, die Universität betreffend, von 1476—1601. Handschr.
Statuta renovata Universitatis Tubingensis ad mandatum Caroli, Wurtembergiae ducis. 1752. Stuttgardiae: Cotta (1752).
Anhang zu den **Statuten** der Univ. Tübingen. Tüb.: Reiss 1770.
Statuten des Fürstlichen Theologischen Stipendii zu Tübingen, wie solche auf Befehl des Herzogs Carl zu Württemberg etc. bestättiget worden i. J. 1752. Stuttgart: Cotta (1752) — 1 an: Statuta renovata univ. Tub. 1752.
Organische **Bestimmungen**, die Vereinigung der bisherigen katholisch-theologischen Lehranstalt in Ellwangen mit der Landes-Universität Tübingen u. die Errichtung eines Convikts daselbst betreffend. 22. Januar 1818. Stuttgart [1818].
Eisenlohr, Theod.: Sammlung der württemb. Schulgesetze. Abth. 3: Universitäts-Gesetze bis 1843. Tübingen: Fues 1843 = Reyschers Sammlung der württemb. Gesetze 11, 3. (14).
Urkunden zur Geschichte der Universität Tübingen aus den Jahren 1476 bis 1550. [Hrsg. von Rudf. Roth.] Tübingen: Laupp 1877. 4°.

Geschichte im ganzen: **Zeller**, Andr. Chf.: Ausführliche Merkwürdigkeiten der Universitaet und Stadt Tübingen. Tübingen: Bauhof 1743.
Bök, Aug. Frdr.: Geschichte der herzoglich Würtenbergischen Eberhard Carls Universität zu Tübingen im Grundrisse. Tübingen: Cotta 1774.
Eisenbach, Heinr. Ferd.: Beschreibung u. Geschichte der Stadt u. Universität Tübingen. Mit Kupf. u. Charte. Tübingen: Osiander 1822.
Klüpfel, K[arl]: Geschichte und Beschreibung der Universität Tübingen. Tübingen 1849 = Klüpfel u. Eifert: Gesch. u. Beschreibung der Stadt u. Univ. Tübingen. 2.

Klüpfel, [Karl]: Die Universität Tübingen in ihrer Vergangenheit und Gegenwart. Leipzig: Fues 1877.

Jolly, Ludw.: Die neueste Geschichte der Univ. Tübingen. Tübingen: Laupp 1891.

Geschichtliche Einzelheiten: **Cellius**, Erh.: Imagines professorum Tubingensium, qui seculo ao. 1577 inchoato vivunt et mortui sunt. Tubingae: Cellius 1596[—1603].

Eberhardina altero jubilaeo felix, seu celebrati ab universitate Tubingensi festi secularis, quale 1677 Academia adornavit, historica descriptio. [Tubingae 1682. 2"] 4°.

Kurze **Beschreibung** der bei Anwesenheit Carls, reg. Herzogs zu Würtemberg, auf der Hohen Schule zu Tübingen vom 28. Oct. bis zum 3. Dec. 1767 vorgegangenen Feyerlichkeiten. Tübingen [1767].

Hoffmann, Gfried. Dan.: De restitutione Universitatis Tubingensis ex pace Westphalica. [Resp.:] Conr. Frider. Hoser. Tubingae: Schramm [1769]. Kaps.

Stroehlin: De origine et incremento universitatis Tubingensis Eberhardo-Carolinae. Carmen heroicum, quo memoriam tertii jubilaei academici celebrat. Genevae V. Id. Octob. 1777. Kaps. — [Angeb.:]

1: Programma prorectoris et senatus Academiae Eberh. Carolinae de celebrando jubilaeo. Dat. 31. Aug. 1777. 1 Bl. 4° [fing. T].

2: Heynatz, Jo. Friedr.: Ad academiam Eberhardo-Carolinam. [Frankf. a. O. 1777]. 2 Bl. 8°.

Hoffmann, Gottfried Daniel: Miscellanea quaedam historiae Universitatis Tubingensis, occasione tertii jubilaei saecularis. Tub. 1777. Kaps.

Beschreibung des dritten Jubelfestes der hzl. Würtembergischen Eberhard-Karls-Universität zu Tübingen vom 11.—17. October 1777. Tübingen: Fues 1778. 4°.

Berichte des Ephorus **Schnurrer** zu kluger Beurteilung des Verdachts demagogischer Umtriebe im theol. Stift zu Tübingen 1793 — in: Sophronizon 1828. 2, 84—89.

Schnurrer, Chn. Frdr.: Erläuterungen der Würt. Kirchen-, Reformations- u. Gelehrten-Geschichte. Tübingen: Cotta 1798.

Schnurrer, Chn. Frdr.: Orationum academicarum, historiam litterariam theologicam et orientalem illustrantium delectus posthumus. Ed. Heinr. Eb. Glo. Paulus. Tubingae: Osiander 1828.

Praefatio biographica. 1. De Ph. Melanchthonis rebus Tubingensibus. 2. De Wittebergensi Universitate ut colonia Tubingensi. 3. De Matthia Langio, archiepisc. Salisburgensi, Tubingensis scholae magistro. 4. De Jo. Brentio. 5. De Melch. Volmario 101. 6. De Steph. Gerlach 113. 7. De Jacobo Heerbrand 129. 8. De Matthia Hafenreffer 141. 9. Wilhelm Schickhard 155. 10. De professoribus oriental. litterarum post Schickhardum 169. 11. De Georgio Burkhardo prof. Tub. 181. 12. De Vito Müllero Tüb. prof 193. 13. De Hitopadisha (und dessen angebl. Uebersetzung Gf. Eberhards v. W.) 203. 14. De Typographia Turcica Constantinopolitana 223. 14 (!) Oratio inter luctum Caroli ducis 235. 15. De utilitate linguae arabicae 245.

Mohl, Rob. v.: Geschichtliche Nachweisungen über die Sitten und das Betragen der Tübinger Studirenden während des 16. Jahrhunderts. Tüb.: Laupp 1840. [1. Aufl. 1832.]

— — 3. Aufl. mit Ill. von Gust. A. Closs. Tübingen: Mohr 1898.

Beschreibung der feierlichen Legung des Grundsteins zu dem neuzuerbauenden Universitäts-Gebäude in Tübingen. Tübingen: Fues 1841. (2°) 4°.

Hoffmann, Karl Heinr. Ludw.: Darstellung des ökonom. Zustandes der Tübinger Hochschule gg. die Mitte des 16. Jahrhunderts. Progr. Tübingen: Eifert 1843. 4°. Kaps.

Kugler, Bernh.: Die Jubiläen der Universität Tübingen, nach handschr. Quellen. Tübingen: Fues 1877. 4°.

Seeger, Herm.: Die strafrechtlichen consilia Tubingensia von der Gründung der Universität bis zum Jahre 1600. Tübingen: Fues 1877. 4°.

Weizsäcker, Karl v.: Lehrer und Unterricht an der evangelisch-theologischen Facultät der Universität Tübingen von der Reformation bis zur Gegenwart. Tübingen: Fues 1877. 4°.

Festgruss z. 400. Jahrestag der Stiftung der Universität Tübingen i. J. 1877 dargebracht v. d. Direction des Geh. K. Haus- u. Staatsarchivs zu Stuttgart. Stuttg.: Müller [1877]. 4°.

1: Archival. Nachlese z. Schillerliteratur v. A. Schlossberger.
2: Codex major traditionum Weingart. v. P. Stälin.

Rümelin, Gust.: König Friedrich von Württ. u. seine Beziehungen zur Landesuniversität, 1882. Die Entstehungsgeschichte der Tübinger Universitätsverfassung, 1883 — in: Rs. Reden u. Aufsätzen 3. Folge. 1894.

Bender, Herm.: Die Anfänge der humanist. Studien an der Univ. Tübingen. Humanismus u. Humanisten zu Tübingen im 16. Jahrh. — in: Bs. Gymnasialreden. 1887.

Festgabe zum fünfundzwanzigjährigen Regierungs-Jubiläum des Königs Karl von Würt-

temberg dargebracht von der Universität Tübingen. (Mit Abbild.) Tübingen: Laupp 1889. (2°.) 4°.

1: Die unter der Regierung Sr. Maj. an der Univ. errichteten Institute der naturwissenschaftl. u. der medizin. Fakultät.
2: Kübel, R.: Einige Darstellungen der christl. Sittenlehre.
3: Funk, Franz X.: Die kathol. Landesuniversität in Ellwangen.
4: Seeger, Herm. v.: Felonieprozess gg. H. Ulrich v. W.
5: Fischer, Herm.: Klassizismus u. Romantik in Schwaben.
6: Martitz, F. v.: Verträge des Kgr. Württemberg über internationale Rechtshilfe.

Jolly, Ludw.: Zur Geschichte der staatswissenschaftlichen Fakultät in Tübingen — in: Schmollers Jahrbuch f. Ges.Gebg. 1889, 159.

Weizsäcker, K[arl]: Einleitung zu der Akademischen Preisverteilung, Tübingen den 6. November 1893. [Miszellen zur Universitätsgeschichte von 1714 und 1806—19.] Tübingen: Laupp [1893]. Kaps.

Schmoller, Otto: Geschichte des theolog. Stipendiums od. Stifts in Tübingen. H. 1. Die Anfänge unter H. Ulrich 1536—1550. [Alles Erschienene.] Stuttg.: Kohlh. 1893.

Maier, [Gfried.]: Die Musenstadt Tübingen. Bilder aus Vergangenheit und Gegenwart. Tübingen: Riecker 1904.

Hermelink, Heinr.: Die theologische Fakultät in Tübingen vor der Reformation 1477 bis 1534. Tübingen: Mohr 1906.

Zeitfragen: Ueber den gegenwärtigen **Zustand** der Universität Tübingen und das leichteste Mittel, Ordnung und wissenschaftlichen Geist ohne Zwang daselbst wiederherzustellen. Offenbach a. M.: Hauch 1826. [Für Verlegung nach Stuttgart.]

[Klaiber, Chr.]: Kurze Charakteristik des Schriftchens: „Ueber den gegenwärtigen Zustand der Universität Tübingen". Tübingen: Osiander 1826.

[Autenrieth, Joh. Heinr. Ferd.]: Ueber das Verlegen der Universitäten in die Residenzen u. das der Universität von Tübingen nach Stuttgart insbesondere. Tüb.: Laupp 1826.

Thiersch, Frdr.: Ueber die Freiheit der Studien und die Selbstständigkeit des Lebens auf deutschen Hochschulen. Inauguralrede, geh. 26. Nov. 1829. München: Literar.-artist. Anstalt [1829].

Thiersch, Frdr.: Ueber den Zustand der Universität Tübingen seit dem 18. Jan. 1829. Stuttgart: Cotta 1830.

Widenmann, [Wilh.]: Einige Bemerkungen zu der Schrift von Thiersch: Ueber den Zustand der Universität Tübingen. Tübingen: Eifert 1830. Kaps.

Wächter, Karl Gg. (v.): Ueber die neue Organisation der Universität Tübingen. Stuttgart: Metzler 1830.

Steudel, Joh. Chn. Fr.: Ueber die neue Organisation der Universität Tübingen. Tübingen: Fues 1830. [Gegen Wächter.]

Gmelin, F[erd.] G[lieb.]: Der Streit über die neue Organisation der Universität Tübingen. Tübingen: Laupp 31. 3. 1830.

Hofrath **Thiersch** und seine Gegner in der Sache der Universität Tübingen. Heidelberg: Groos 1830.

Ueber die neuesten statutar. **Veränderungen** u. das Organ. Statut der Univ. Tübingen — in: Sophronizon 1830. 3, 1—47.

Was hat Würtemberg in Beziehung auf seine öffentlichen Unterrichts-Anstalten zu hoffen? Heidelberg: Groos 1830. [Für Einfluss der Volksvertretung auf die Univers.-Verfassung.]

[Fallati, Johs.]: Sulemi-ben Abdallatiph Ebu-Jahia: Die Makame von El Buting [d. i. Tübingen]. Tübingen: Heckenhauer [Januar] 1831.

Einige **Worte** über die am 18. April 1831 erschienene Revision des organischen Statuts vom 18. Januar 1829 für die Universität Tübingen. Hanau: König 1831. [Aus Bentzel-Sternaus Verf.-Freund II, 1.]

Mancler & Thiersch: Briefwechsel über die Universität Tübingen - - in: Hochwächter 1831, S. 1513. 1526. 1531. 1547. 1553.

Mohl, Rob. (v.): Ueber die pekuniären Bedürfnisse der Universität Tübingen. Tübingen: Laupp 1833.

Die juristische **Vorbildung** in Württemberg mit besond. Berücksichtigung der Tübinger Universitätsverhältnisse krit. behandelt. Stuttg.: Lutz 1895.

Thudichum, Fr.: Die Juristenfakultät in Tübingen u. die juristischen Prüfungen. Tübingen: Armbruster & Riecker 1895.

Zahn, Adf.: Ein Winter in Tübingen. Skizzen aus dem Leben einer deutschen Universitätsstadt und Mitteilungen aus Vorlesungen über die Thora Moses im Lichte der heiligen Schrift. Mit Beil.: Grundgedanken des Buches Hiob. Adresse an W. H. Green. Stuttgart: Greiner & Pf. 1896.

6. Fachschulen.

Blinde u. Taube:

Alle, J. L.: Anleitung, taubstumme Kinder im Schreiben, Lesen, Rechnen u. Reden zu unterrichten u. sie gut u. brauchbar zu bilden. Gmünd: Ritter 1820.

Daniel, Wilh. Frdr.: Kann nicht jeder Taubstumme und Blinde seine Ausbildung erhalten, u. zwar auch in seiner Familie und seiner Ortsschule? Stuttgart: Metzler 1824.

Gossler, Gust. v.: Ansprachen u. Reden. [Ueber Taubstummen-Unterricht.] Berlin 1890.

Kopp, Joh.: Gesch. des Taubstummenbildungswesens — in: Schmids Geschichte der Erziehung Bd. 5, 3. 1902. 4°.

Fortbildungs-, Gewerbe- u. Handelsschulen:

[**Kohler,** Friedr. Wilh., Pfarrer in Birkach:] Gedanken eines Wirtembergers über Verbesserung der Armenpflege und Volkserziehung vermittelst der Industrieschulen. Dem Landesvater u. den Landesdeputirten gewidmet. Stuttgart: Metzler 1796.

Kroeger, J. C.: Ueber Gewerbeschulen in bes. Beziehung auf Hamburg — in: Cousin, Vict.: Bericht über den Zustand des öffentl. Unterrichts. Abth. I. 1832.

Tyler, Alfr.: Industrie u. Schule. Mitteilungen aus England. Bearb. von Bernh. v. Gugler. Anhang: Ueber englisches Schulwesen. Stuttg.: Nitzschke 1865.

Dorn, Alex.: Pflege und Förderung des gewerblichen Fortschrittes durch die Regierung in Württemberg. Bericht an das Oesterr. Ministerium. Wien: Gerold 1868.

Kgl. Baugewerkschule Stuttgart. Officieller **Führer** durch die vom 25. Aug. bis Anfang Okt. 1881 währende Ausstellung von Schülerarbeiten u. Lehrmitteln. Stuttg. 1881.

Genauck, Karl: Die gewerbliche Erziehung durch Schulen, Lehrwerkstätten, Museen u. Vereine im Kgr. Württemberg. Reichenberg: Schöpfer 1882.

Cohn, Gust.: Ueber Handelsakademien — in: Cs. Volkswirtschaftl. Aufsätzen 1882.

Die **Entstehung** und Entwicklung der gewerblichen Fortbildungsschulen und Frauenarbeitsschulen in Württemberg. Hrsg. von der K. Kommission f. d. gewerbl. Fortbildungsschulen. 2. Aufl. mit Abbild. Stuttgart: Grüninger 1889. 4°.

Schmoller, Gust.: Das untere u. mittlere gewerbliche Schulwesen in Preussen, 1881 — in: Ss. Zur Social- u. Gewerbepolitik 1890.

Merz, [Heinr.] v.: Die Fortbildungsschule und der Sonntag. Stuttgart: Steinkopf 1892.

Denkschrift über die Entwicklung der Fortbildungsschulen u. der gewerblichen Fachschulen in Preussen, soweit dieselben zum Ressort des Ministeriums für Handel u. Gewerbe gehören, während der Jahre 1883—1890 [und] 1891—1895 [von K. Lüders u. O. Simon. Berlin: Heymann 1891, 1896]. (2°.) 4°.

Die höhere **Handelsschule** in Stuttgart. Rückblick auf 25 Jahre 1871/1896. Stuttgart: Bonz (1896). Kaps.

Giessler, Herm.: Ueber französisches Erziehungswesen auf der Pariser Weltausstellung v. J. 1889 und den Besuch einer Pariser Lehrlingsschule. Vortrag. 3. Sonderabzug aus dem Versammlungsprotokoll. Stuttgart: C. Hammer 1900.

Holzmiller: Das technische Schulwesen — in: Schmids Geschichte der Erziehung Bd. 5, 3. 1902. 4°.

Briat: L'enseignement professionnel, présenté au nom de la commission permanente [au] Conseil supérieur du travail. Paris: Impr. Nationale 1905. 4°.

Reiseberichte über Nordamerika, erstattet von Kommissaren des Kgl. Preussischen Ministers für Handel und Gewerbe [über das gewerbliche Unterrichtswesen in den Vereinigten Staaten und besonders auf der Weltausstellung in St. Louis. Haus der Abgeo. 1905/06 Nr. 257. Berlin: Januar 1906]. 4°.

Landwirtschaftsschulen (vergl. Hohenheim S. 48):

Sallwürk von Wenzelstein: Noch eine Bestimmung unserer Söhne, oder des Vaterlandes nahe und dauerhafte Wiederbereicherung. Frankfurt a. M.: Boselli 1816.
Für ein Institut künftiger Ackermänner.

Löbe, Wilh.: Die landwirthschaftlichen Lehranstalten Europas, ihre Geschichte, Organisation und Frequenz. Stuttgart: Cotta 1849.

Maier, J. G.: Die ländlichen Winterabendschulen. 2. Aufl. Stuttgart: Lindemann 1874.

7. Lehrfächer.

Arbeitsunterricht:

Förster, Alban: Der gegenwärtige Stand des Arbeitsunterrichts im Deutschen Reiche im Auftrage des Deutschen Vereins für Knabenhandarbeit statistisch dargestellt. Dresden: Meinhold & S. 1893. 4°. Kaps.

Ratgeber zur Einführung der erziehlichen Knabenhandarbeit. Hrsg. vom D. Verein für Knabenhandarbeit. Leipzig: Frankenstein & W. 1902. Kaps.

Festschrift des Deutschen Vereins für Knaben-Handarbeit aus Anlass seiner 25jährigen Tätigkeit 1881—1906. [Görlitz: Görlitzer Nachrichten 1906.]

Bürgerkunde:

Funk, Val.: Verwaltungs- und Verfassungsrecht des Gh. Hessen. [Für Fortbildungsschulen.] 2. Aufl. Darmstadt: Jonghaus 1879.

Boock, Johs.: Lehrproben zur Bürgerkunde. A für die Volksschule. Berlin: Horn & Raasch 1902. Kaps.

Religion:

Glatzel, R. W.: Religionsunterricht der Dissidentenkinder. Berlin: Rockenstein 1897.

Jung, Karl: Zur Reform des evangel. Religionsunterrichts in der württ. Volksschule. Cannstatt: Hopf 1903.

Turnen u. Spiele:

Verordnungen und amtliche Bekanntmachungen, das Turnwesen in Preussen betreffend. Gesammelt von Dr. C. Euler und G. Eckler. Leipzig: Keil 1869.

Trendelenburg, Adf.: Das Turnen u. die deutsche Volkserziehung — in: Ts. Kl. Schriften. 2. 1871.

Rothstein, Hugo: Die Kgl. Central-Turn-Anstalt zu Berlin. Berlin: Schroeder 1862.

Mönnich, W. B[ernh.]: Die deutschen Turnübungen, eine Vorschule für den Kriegsdienst. Stuttgart: Metzler 1861.

Nycander, Ca. Ma.: Anleitung zu freien Bewegungen des menschlichen Körpers. (Mit Abbild.) Kopenhagen: Schultz [1870].

Ueber **Jugend- u. Volksspiele.** Mitteilungen des Zentralausschusses zur Förderung der Jugend- u. Volksspiele in Deutschland. Herausgeg. von Em. v. Schenckendorff u. F. A. Schmidt. Hannover-Linden: Manz & Langer 1892.

Rauschnabel, G[ustav]: Geschichte des Männerturnvereins Stuttgart. Festschrift zur Feier seines 50jährigen Bestehens. Stuttgart: Grüninger 1893.

Zeichnen:

Fauser, [Karl]: Grundzüge der freien geometrischen Perspektive — in: Programm des Realgymnasiums Stuttg. 1886.

Högg, E[rnst]: Das Freihandzeichnen nach Körpermodellen u. Naturobjekten im Schulzeichenunterricht — in: Programm der Friedrich-Eugens-Realschule Stuttgart 1897. 4°.

---

8. Berufswahl.

Elsenhans, P[aul] Chn.: Berufsbüchlein. Auskunft über Bildungsgang, Kosten und Aussichten der Berufswege für Söhne und Töchter aller Stände. 2. Aufl. Stuttgart: Kohlhammer 1906.

III. Religion und Kirche.

1. Allgemeines.

A. Religionsgeschichte.

Allgemeines:

Ross, Alex.: Der Welt unterschiedlicher Gottesdienst, oder Beschreibung aller Religionen und Ketzereien in Asia, Africa, America und Europa, von Anbeginn der Welt. Aus dem Englischen von Chn. Sixt. Heidelberg: Weingarten [1665].

Weiller, Kaj.: Ideen zur Geschichte der Entwickelung des religiösen Glaubens. 3 Bde. München: Fleischmann 1808; Giehl 1812, 14.

Bluntschli, Joh. Kasp.: Einwirkung der Nationalität auf die Religion u. kirchliche Dinge, 1869 — in: Bs. Ges. kleinen Schriften. 1881. 2, 132—180.

Buddhismus:

Oldenberg, Herm.: Buddha, sein Leben, seine Lehre, seine Gemeinde. 5. Aufl. Stuttgart: Cotta 1906. [1. Aufl. 1881.]

Bertholet, Alfred: Der Buddhismus und seine Bedeutung für unser Geistesleben. Tübingen: Mohr 1904.

Islam:

Der **Koran.** Aus dem Arabischen von Theodor Fr. Grigull. Halle a. S.: Hendel [1901].

Judentum (s. a. VII, 4 F):

Josephus, Flavius: Geschichte des jüdischen Krieges. Neu übersetzt. Hrsg. von Aug. Frdr. Gfrörer. Mit Erläut. von Wilh. Hoffmann. 2 in 1 Bde. Stuttgart: Rieger 1836.

Josephus, Flavius: Werke. 1: Geschichte des jüdischen Krieges. 2: Ueber das hohe Alter des jüdischen Volkes, gegen Apion. Uebers. von Heinr. Paret. 7 in 1 Bde. Stuttgart: Metzler 1855—56.

Buddeus, Joh. Franz: Historia ecclesiastica veteris testamenti ab orbe condito usque ad Christum natum. Ed. 2. 2 Bde. Halae Magd.: Orphanotr. 1719, 21.

Jost, Js. Marc.: Geschichte der Israeliten seit der Zeit der Maccabäer bis auf unsre Tage. 9 Bde. Berlin: Schlesinger 1820—1828.

Leo, Heinr.: Vorlesungen über die Geschichte des Jüdischen Staates. Berlin: Duncker & H. 1828.

Salvador, J.: Geschichte der Mosaischen Institutionen und des jüdischen Volks. Uebers. von Essenna, bevorwortet von Gabr. Riesser. 3 Bde. Hamb.: Hoffmann & Campe 1836.

Klaiber, Gfried: Das priesterliche Orakel der Israeliten — in: Programm des Gymn. Stuttgart 1865.

Geiger, Ludw.: Geschichte der Juden in Berlin. 2 in 1 Bd. Berlin: Guttentag 1871.

Pressel, Friedr.: Geschichte der Juden in Ulm. Ulm: Nübling [1873]. Kaps.

Döllinger, Ignaz v.: Die Juden in Europa, 1881 — in Ds.: Akadem. Vorträgen. 1. 1888.

Nübling, Eug.: Die Judengemeinden des Mittelalters, insbes. die Judengemeinden der Reichsstadt Ulm. Ulm: Nübling 1896.

B. Sammel- und Zeitschriften.

Spittler, Ludw. Tim.: Vermischte Schriften über Theologie, Kirchengeschichte und Kirchenrecht — in: Ss. Sämtl. Werken. 8—10. 1835 f.

Anekdota zur neuesten deutschen Philosophie und Publicistik. Hrsg. von Bruno Bauer u. a. 2 Bde. Zürich 1843. — Darin:

Bauer, Bruno: Leiden u. Freuden des theolog. Bewusstseins. Bremisches Magazin. Kliefoths Einleitung in die Dogmengeschichte. Ammons Leben Jesu. Das alte Neue Testament u. a.

Boden, Aug.: Zur Kenntniss und Charakteristik Deutschlands. 2. Aufl. Frankf. a. M. 1856. [Darin:]

Zur Beurtheilung der christl. Glaubenslehre von Strauss. Lehren die symbol. Bücher der evangel. Kirche ebenso den Glauben an einen Teufel, als an Gott? Ueber den Deutschkatholicismus. Ueber die Verpflichtung der Geistlichen auf die Bekenntnisschriften. Rupp u. der Gustav-Adolf-Verein.

Radowitz, Jos. v.: Gesammelte Schriften. Bd. 4: Zur Religion u. Philosophie (1840–50). Berlin 1853.

Hase, Karl v.: Gesammelte Werke. Bd. 8. 10. Leipzig: Breitkopf & H. 1892.

8: Theologische Streit- und Zeitschriften.

10: Theol. Reden u. Denkschriften: Vom Streite der Kirche. (Katholizismus u. Protestantismus, Kirche u. Staat, lutherische u. reformierte Kirche, 1826.) Die beiden Erzbischöfe, 1839. Der Papst u. Italien, 1861. Des Culturkampfes Ende, 1879. Vier akademisch-protestantische Reden. (Die D. Kirche u. der Staat, 1838. Der Quell der Kirchengewalt, 1847. Die Entwicklung des Protestantismus, 1855. Das Historische u. Uebernatürliche in der Religion, 1863. Die Evangelisch-protestantische Kirche des Deutschen Reichs, 1848, 2. Aufl. 1852.

Döllinger, J. J. Ignaz: Kleinere Schriften. Stuttgart: J. G. Cotta 1890.

Kirche u. Staat. Betrachtungen über die Grundrechte, 1848. Rede in der Nationalversammlung, 1848. Reden auf der Versammlung der kathol. Vereine, 1848. Gutachten auf der Bischofskonferenz, 1848. (Verhältnis der Kirche zum Staat. Nationalkirche u. Nationalsynoden. Deutsche Nationalkirche.) Die Freiheit der Kirche, 1849. Rede in der Versammlung des kathol. Vereins, 1850. Vergangenheit u. Gegenwart der kathol. Theologie, 1863. Betrachtungen über die Frage der Kaiserkrönung, 1853. Die Speyerische Seminarfrage u. der Syllabus, 1865. Geschichtl. Uebersicht des Konzils von Trient, 1866. Die Broschüre „Zur Belehrung der Könige", 1867. Rom u. die Inquisition, 1867. Die spanische u. die römische Inquisition, 1868. Die Lehre von der päpstl. Unfehlbarkeit, 1869. Das Vatikanische Dogma, 1871–75. Der Weissagungsglaube u. das Prophetentum in der christlichen Zeit, 1871. Pius IX., 1878.

Büchner, Ludw.: Fremdes u. Eigenes aus dem geistigen Leben der Gegenwart. 2. Aufl. Leipzig: Spohr 1890. [Darin:]

Wissenschaft u. Religion. Christus u. Buddha. Anfänge u. Fortgänge der Religion. Christliche Moral. Ueber den Begriff des Wortes Religion. Christentum u. Sklaverei. Gottesdienst od. Menschheitsdienst. Ein neuer Gottesbegriff. Moral u. Religion. Die Irreligion der Zukunft. Freidenker- u. Freimaurertum. Diderot u. die Einweihung des Diderotdenkmals in Paris. Vier freidenkerische Fragen. Ein antiker Freidenker. Ein Besuch bei Darwin.

Beyschlag, Willibald: Zur deutsch-christlichen Bildung. Populär-theologische Vorträge. 2. Aufl. in überwiegend neuer Auswahl. Halle a. S.: Strien [1899].

Jesus u. das alte Testament 1896. Idee u. Tatsache der Versöhnung 1881. Offenbarung Johannis 1876. Ein Tag in Ravenna 1883. Luthers Hausstand in s. reformator. Bedeutung 1883. Lessings Nathan u. das positive Christentum 1863. Goethes Faust in s. Verhältnis z. Christentum 1877. Protestantisches in Goethe 1899. Novalis u. s. geistlichen Lieder 1893. Dav. Frdr. Strauß 1879. Die evangelische Union 1867. Ächte u. falsche Toleranz 1888. Was ist, Rom gegenüber, der evang. Christ s. Kirche u. s. Vaterland schuldig? 1882. Protestantismus u. Volksschulen 1896. Blick in das jungdeutsche naturalist. Drama vom Standpunkt der inneren Mission 1895.

Reischle, Max: Aufsätze u. Vorträge. Hrsg. von Theod. Häring u. Friedr. Loofs. Mit Bildn. Tübingen: Mohr 1906.

Vorwort u. Biogr. Einleitung. Predigt. Erkennen wir die Tiefen Gottes? Der Glaube an Geschichtstatsachen. Leibl. Auferstehung Christi. Kirchliche u. unkirchl. Theologie. Das Spielen der Kinder in seinem Erziehungswert 1897. Simultan- und Konfessionsschule 1905. Verzeichnis der literar. Publikationen von Reischle.

Die **christlich-protestantische Kirche** in Deutschland; eine kirchlich-statistische Zeitschrift, zunächst in Beziehung auf Württemberg. Hrsg. von Gg. Chn. Seubert. 3 in 1 Bd. [Alles Erschienene.] Stuttg.: Steinkopf 1822—27. [Angeb.:]

Intelligenzblatt f. d. evangel. Kirchenwesen in Württemberg, hrsg. von Müller. 1822–23. (H. 3. 4 fehlt.)

Evangelisches **Kirchenblatt** [Bd. 9 ff.:] Evangel. Kirchen- und Schulblatt, zunächst für Württemberg, hrsg. von Heinr. Hartmann. Jahrg. 1—13. 13 Bde. Stuttgart: Köhler, dann Metzler 1840—1852.

Archiv für Kirchengeschichte u. Kirchenrecht. Hrsg. von D. J. A. Ginzel, Prof. in Leitmeritz. Heft 1—3. [Alles Erschienene.] 3 Bde. Regensburg: Manz 1851—52.

C. Wörterbücher.

Kirchen-Lexikon oder Encyklopädie der katholischen Theologie und ihrer Hilfswissenschaften. Hrsg. von Heinr. Jos. Wetzer und Bened. Welte. 12 Bde. Freiburg: Herder 1847—56.

Wetzer und Welte's **Kirchenlexikon** oder Encyklopädie der kathol. Theologie und ihrer Hilfswissenschaften. 2. Aufl. von F. Hergenröther u. Franz Kaulen. 12 Bde u. Registerbd. Freiburg i. B.: Herder 1882–1903. 4°.

Real-Encyklopädie für protestantische Theologie und Kirche hrsg. von Joh. Jak. Herzog. 22 Bde. Hamburg: Besser 1854—1868.

— — 3. Aufl. von Albert Hauck. Bd. 1–17 ff. Leipzig: Hinrichs 1896—1906 ff. 4°.

Calwer **Kirchenlexikon.** Theolog. Handwörterbuch, illustriert. Redig. von Paul Zeller. 2 Bde. Calw u. Stuttg.: Vereinsbuchh. 1889—93. [Nebst] Supplement von Frdr. Raeder. Calw 1905. 4°.

2. Die Bibel.

A. Texte.

Biblia d. i. die gantze heilige Schrift, alten und neuen Testaments, Teutsch Martin Luthers. Auf Verordnung Ernsts, Herzogen zu Sachsen, von etlichen reinen Theologen dem eigentlichen Wortverstand nach erklärt. Beigedr. ein kurtzer u. schöner Bericht von der Augspurg. Confession, sambt den Artickeln der Confession selbsten. [Mit Kurfürstenbildnissen, Karten u. a. Kupfern.] Nürnberg: Endter 1649. 2°.

Novum **Testamentum** graecum; ἡ καινη διαθηκη. Ed. Jo. Albr. Bengel. Stuttgart: Faber 1734.

Die **Bibel** oder die ganze heilige Schrift des alten und neuen Testaments nach der D. Uebersetzung Martin Luthers. Stuttg.: Priv. Bibel-Anstalt 1815.

Die **Bibel** oder die ganze Heilige Schrift des Alten und Neuen Testaments, nach den neuesten besten deutschen Uebersetzungen, mit Einleit. und Inhaltsanzeigen hrsg. von Gg. Frdr. Griesinger. Stuttgart: Metzler 1824.

Das Neue **Testament**, übersetzt von Carl Weizsäcker. 8. Aufl. Freib. i. B.: Mohr 1898.

Die **Bibel** oder die ganze Heilige Schrift des Alten u. Neuen Testaments nach der deutschen Uebersetzung D. Martin Luthers. Durchgesehen im Auftrag der Deutschen Evangel. Kirchenkonferenz. Kleinquartausgabe. Stuttg.: Württ. Bibelanstalt 1898.

Textbibel des Alten und Neuen Testaments, in Verbindung mit zahlreichen Fachgelehrten hrsg. von D. E. Kautzsch. Das Neue Testament in der Uebersetzung von D. C. Weizsäcker in Tübingen. Freiburg i. B.: Mohr 1899.

Neutestamentliche **Apokryphen** in deutscher Uebersetzung und mit Einleitungen hrsg. von Edgar Hennecke. Tübingen: Mohr 1904 [1903].

Die erste deutsche **Bibel.** Bd. 1. (Evangelien.) Hrsg. v. W. Kurrelmeyer. Tübingen 1904 = Bibliothek des Litterar. Vereins. 234.

B. Gebrauch, Erklärung, Konkordanz, Kritik.

Allgemeines und altes Testament:

Hoffmann, Gottfr.: Biblischer Geschichts-Calender der heil. Propheten von Mose bis auf Johannem den Täuffer. Bremen: Saurmans 1699.

Der Prophet **Jesaias** nach dem Wortverstande der Hebräischen Sprache betrachtet u. mit philolog. u. theolog. Abmerkungen erläut. Abt. 1. Leipz. u. Görlitz: Marche 1752
3 an: 21 Diskurse über die A. C. 1748.

Hegelmaier, Tob. Gfried: De libero scripturae sacrae usu plebi christianae diu denegato, tandem hic ibi restituto. [Resp.:] Christ. Aug. Knapp. Tubingae: Reis 1783. Kaps.
Mit Widmung an die Württemb. Landschaft.

Bernhard, Franz Jul.: Biblische Concordanz oder 3faches Register über Sprüche im allgemeinen, über Textstellen für besondere Fälle u. über Sachen, Namen u. Worte der von Luther übersetzten heiligen Schrift. 3. Abdruck der Stereotypauflage. 2 in 1 Bd. Altona: Haendtke & L. 1868.

Koezle, Joh. Fr. Glo.: Bibel u. Biblisches Lesebuch in der evangel. Volksschule Württembergs. Cannstatt: Selbstverl. 1899.

— —: Stimmen über ‚Bibel u. Biblisches Lesebuch' in der evangel. Volksschule. Cannstatt: Selbstverl. [1899].

Delitzsch, Frdr.: Babel u. Bibel. Ein Vortrag. Mit Abbild. 21.—25. Tausend. Leipz.: Hinrichs 1903.

— — 2. Vortrag. Mit Abbild. 26.—30. Tausend. Stuttg.: Deutsche Verlagsanstalt 1903.

Keil, P.: Zur Babel- und Bibelfrage. (Aus: „Pastor bonus.") Trier: Paulinus-Druckerei 1903.

Jeremias, Alfr.: Das alte Testament im Lichte des alten Orients. Mit Abbild. Leipzig: Hinrichs 1904.

Delitzsch, Frdr.: Ein Rückblick und Ausblick. 2. Tausend. Stuttg.: D. Verlagsanst. 1904.

— — Babel und Bibel. 3. (Schluss-) Vortrag. 7.—10. Tausend. Daselbst 1905.

Neues Testament und Leben Jesu:

Hoffmann, Gfried: Nützlicher Geschichts-Calender der heil. Apostel u. Evangelisten. Bremen: Saurmans 1699 — 1 an: Hoffmann, Gfried: Bibl. Geschichtskalender 1699.

Strauss, Dav. Fr.: Das Leben Jesu, kritisch bearbeitet. 2 Bde. Tüb.: Osiander 1835, 36.

Eschenmayer, C[arl] A[ug.]: Der Ischariotismus unserer Tage. Eine Zugabe zu dem Werke: Das Leben Jesu von Strauss, 1. Th. Tübingen: Fues 1835.

Steudel, Joh. Chn. Fr.: Vorläufig zu Beherzigendes bei Würdigung der Frage über die historische oder mythische Grundlage des Lebens Jesu. Tübingen: Fues 1835.
Hase, Karl v.: Geschichte Jesu. [1. Aufl. 1876] – in: Hs. Ges. Werken. 4. 1891.
Sepp, Joh. Nep. und Abt Haneberg: Das Leben Jesu. Auf Grundlage genauer Chronologie, Topographie und universalhistor. Synoptik. 4. neubearb. Aufl. mit Ansichten. 5 Bde. München (und Regensburg): Manz i. Komm. 1898—1902.
Schell, Herm.: Das Evangelium und seine weltgeschichtliche Bedeutung: Christus. Mit Abbild. Mainz: Kirchheim 1903 [Dez. 1902]. 4°.
Wernle, Paul: Die Quellen des Lebens Jesu. (Religionsgeschichtl. Volksbücher. 1, 1.) Halle a. S.: Gebauer-Schwetschke 1904.
Holtzmann, Heinr.: Die Entstehung des Neuen Testaments. (Desgl. 1, 11). Das. 1904.
Bousset, Wilh.: Jesus. 1.—10. Tausend. (Desgl. 1, 2). Das. 1904.

3. Systematische Theologie.

A. Dogmatik, Kritik, Religionsphilosophie.

(Vergl. II, 1. Weltanschauung S. 31—34.)

Planck, Gli. Jak.: Geschichte der Entstehung, der Veränderungen und der Bildung unseres protestantischen Lehrbegriffs. 6 in 8 Bdn. Leipzig: Crusius 1781—1800.
Schleiermacher, Frdr.: Ueber die Religion. Reden an die Gebildeten unter ihren Verächtern. Neu hrsg. i. J. 1899, in 2. Aufl. mit neuer Einleitung versehen von Rud. Otto. Mit 2 Bildn. Ss. Göttingen: Vandenhoeck & R. 1906. [1. Ausg. 1799.]
Bretschneider, Karl Gli.: Ueber die Unkirchlichkeit dieser Zeit im protestantischen Deutschland. Gotha: Perthes 1820.
Hase, Karl v.: Gnosis od. protestantisch-evangelische Glaubenslehre. 3. Aufl. Leipzig: Breitkopf & H. 1893 = Hs. Ges. Werke. 7. [1. Aufl. 1826 - 28.]
Bretschneider, Karl Gli.: Die Theologie und die Revolution. Oder: die theologischen Richtungen unserer Zeit in ihrem Einflusse auf den politischen und sittlichen Zustand der Völker. Leipzig: Vogel 1835.
Stirm, Karl Heinr.: Apologie des Christenthums in Briefen an gebildete Leser. 2 in 1 Bd. Stuttgart: Belser 1836.
Strauss, Dav. Frdr.: Vergängliches u. Bleibendes im Christenthum. Selbstgespräche. — in: Ss. Zwei friedliche Blätter. 1839.
Bangold, J. K. v.: Die evident und nothwendig wahre Religion, nämlich die Religion der Gotteinigkeit des Menschen oder der Uebereinstimmung des menschlichen Willens mit dem göttlichen. Winterthur: Hegner d. Ae. 1846.
Hirscher, Joh. Bapt.: Erörterungen über die grossen religiösen Fragen der Gegenwart. Heft 1: 2. Aufl., H. 2. Freiburg: Herder 1846—47.
Baur, Ferd. Chn.: Lehrbuch der christlichen Dogmengeschichte. Stuttgart: Becher 1847.
Gieseler, Joh. Karl Ludw.: Dogmengeschichte. Bonn: Marcus 1855 = Gs. Lehrbuch der Kirchengeschichte. 6.
Bunsen, Chn. Karl Josias v.: Die Zeichen der Zeit. Briefe an Freunde über die Gewissensfreiheit und das Recht der christlichen Gemeinde. 2 Bde. Leipzig: Brockhaus 1855.
[Für Glauben, gg. Ultramontane, Konfessionalismus, Intoleranz.]
Stahl, [Frdr. Julius]: Wider Bunsen. 2. Abdruck. Berlin: Hertz 1856.
Schenkel, Dan.: Für Bunsen wider Stahl. Die neuesten Bewegungen und Streitigkeiten auf dem kirchlichen Gebiete. Darmstadt: Leske 1856.
Laboulaye, Ed.: Eine Stimme des Auslandes über religiöse Freiheit. Urtheil über Bunsen's „Die Zeichen der Zeit" und deren Bekämpfer Stahl. Bearb. von L. A. Warnkönig. Leipzig: Brockhaus 1857.
Henhöfer: Die christliche Kirche und die Concordate. Karlsr.: Gutsch 1860.
[Handelt nicht von Konkordaten, sond. von Glauben, Aberglauben u. Unglauben unter Beziehung auf die ev. u. die kath. Lehre.]
Guizot, Franz: Die christliche Kirche u. die christliche Gesellschaft i. J. 1861. Naumburg u. Leipzig: Gerhard 1862.
Stahl, [Fr. Jul.]: Die gegenwärtigen Parteien in Staat und Kirche. Berlin: Hertz 1863.
Guizot, [Franz]: Méditations sur l'état actuel de la religion chrétienne. Paris: Levy 1866.
Werner, Karl: Geschichte der katholischen Theologie. Seit dem Trienter Concil bis zur Gegenwart. München: Oldenbourg 1866 = Gesch. der Wissenschaften 6.

Dorner, Isaak Aug.: Geschichte der protestantischen Theologie, bes. in Deutschland, nach ihrer principiellen Bewegung u. im Zusammenhang mit dem religiösen, sittlichen u. intellektuellen Leben betrachtet. München: Oldenbourg 1867 = Geschichte der Wissenschaften in D. 5.
Frohschammer, J.: Das Recht der eigenen Ueberzeugung. Leipzig: Fues 1869.
Döllinger, J. J. Ignaz: Der Weissagungsglaube u. das Prophetentum in der christlichen Zeit, 1871 — in: Ds. kleineren Schriften 1890.
Strauss, Dav. Frdr.: Der alte und der neue Glaube. Ein Bekenntniss. 4. Aufl. Bonn: Strauss 1873. [1. Aufl. 1872.]
Frohschammer, J.: Das neue Wissen und der neue Glaube. Mit bes. Berücksichtigung von D. F. Strauss' „Der alte und der neue Glaube." Leipzig: Brockhaus 1873.
Huber, Johs.: Der alte und der neue Glaube. Ein Bekenntniss von D. F. Strauss, kritisch gewürdigt. Nördlingen: Beck 1873.
Rümelin, Gust.: Wider den neuen Glauben. Wider die Formeln des alten Glaubens — in: Rs. Reden u. Aufsätzen 1875.
Hartmann, Ed. v.: Das religiöse Bewusstsein der Menschheit im Stufengang seiner Entwickelung. Berlin: Duncker 1882.
Schwab, Karl Gust.: Theologische Laienbriefe. Stuttgart: Kohlhammer 1889.
Ziegler, Thbald: Religion u. Religionen. 5 Vorträge. Stuttgart: Cotta 1893.
Gildemeister, Otto: Praktisches Christentum. Christliches und Unchristliches, 1891 — in Gs. Essays, 1. 3. Aufl. 1898.
Hoenig, Wilh.: Der katholische und der protestantische Kirchenbegriff in ihrer geschichtl. Entwicklung. Berlin: Reimer 1894.
Riehl, Wilh. H.: Religiöse Studien eines Weltkindes. Stuttg.: Cotta 1894.
Büchner, Ludw.: Die Religion — in: Bs. Am Sterbelager des Jahrhunderts. 1898.
Rade, Mart.: Die Religion im modernen Geistesleben. Mit Anhang: Ueber das Märchen von den drei Ringen in Lessings Nathan. Freiburg i. Br.: Mohr 1898.
Harnack, Adf.: Das Wesen des Christentums. 45.—50. Tausend. Leipzig: Hinrichs 1903.
Bousset, Wilh.: Das Wesen der Religion dargestellt an ihrer Geschichte. Halle a. S.: Gebauer-Schwetschke 1903.
Weinel, Heinr.: Jesus im 19. Jahrhundert. Tübingen: Mohr 1903.
Réville, Jean: Modernes Christentum. Uebers. von H. Buck. Tübingen: Mohr 1904.
Dennert, E[berh.]: Christus u. die Naturwissenschaft. 1.—3. Taus. Stuttg.: Kielmann 1904.
Schmid, Rudf.: Das naturwissenschaftliche Glaubensbekenntnis eines Theologen. Zur Verständigung zwischen Naturwissenschaft u. Christentum. Daselbst 1906 [1905].
Pfleiderer, Otto: Religion und Religionen. München: Lehmann 1906.

B. Mystik. Ethik.

[**Ebner**, Christina:] Der Nonne von Engelthal Büchlein von der Genaden Ueberlast. Hrsg. von Karl Schröder. Tübingen 1871 = Bibliothek des Litterar. Vereins. 108.
Kübel, Rob.: Ueber einige Darstellungen der christlichen Sittenlehre durch Württembergische evangelische Theologen. (Tübingen 1889) — in: Festgabe zum 25jähr. Regierungs-Jubiläum. Tüb. 1889. 4°.
Grassmann, Rob.: Auszüge aus der Moraltheologie des hl. Alphonsus Maria de Liguori u. die furchtbare Gefahr dieser Moraltheologie für die Sittlichkeit der Völker. 63. Aufl. Stettin: Grassmann 1901.
— — Nach den handschriftl. Notizen des Verfassers u. dem Erkenntnis des Nürnberger Landgerichts vom 16. März 1901 umgearb. Ausgabe von G. Grassmann. Daselbst 1902. Kaps.
Keller, [Adam]: Alphons v. Liguori oder Robert Grassmann? Eine Beleuchtung der Broschüre Grassmanns. 8. Aufl. Wiesbaden: Quid 1901.
Meffert, Franz: Der heil. Alfons v. Liguori, der Kirchenlehrer und Apologet des 18. Jahrhunderts. (Aus: Forschungen zur christl. Litteratur.) Mainz: Kirchheim 1901.
Racke, Nic.: Katholiken, zur Wehr! Hoch unsere Fahne! Drei Reden zur Abwehr der neuesten Angriffe auf die katholische Kirche. Als Anhang: Text des Urteils des Nürnberger Landgerichts i. S. Robert Grassmann und Blütenlese aus den Werken des grossen Gelehrten von Stettin. Kevelaar: Butzon & Berger 1901.
Weiss, Karl: Beichtgebot und Beichtmoral der römisch-katholischen Kirche. Christkathol. Antwort auf einen römisch-kathol. Angriff. St. Gallen u. Leipzig: Wiser & Frey. Verl.-Anstalt Merkur 1901.
Hoensbroech, Paul Gf. v.: Das Papsttum in seiner sozial-kulturellen Wirksamkeit. Bd. 2: Die ultramontane Moral. Leipzig: Breitkopf & H. 1902.

C. Polemik.

Allgemeines:

Reinhard, Laur.: Theologia polemica. 3 in 1 Bde. Vinariae et Lipsiae 1745.

Hase, Karl v.: Vom Streite der Kirchen — in: Hs. Gesamm. Werken. 10. 1892. [1. Aufl. 1826.]

Polemik innerhalb der kathol. Kirche s. S. 67.

Polemik innerhalb der evangel. Kirche s. S. 71.

Polemik zwischen kathol. u. evangel. Kirche (s. a. III, 4 E. Kirche und Staat):

Seedorf, Franz S. J.:] Sendschreiben über die strittige Glaubensfragen, worin die fürnehmsten Beweg-Ursachen enthalten, kraft deren Hr. Friedrich, Pfalzgraf bei Rhein etc. Sich entschlossen, mit der Römischen Kirch Sich wieder zu vereinigen. Aus dem Französischen. Mannheim: Pierron 1748.

Antwort auf des Hrn P. [Franz] Seedorfs Ersten Brief an den von Ihm so genannten Tubinganum. o. O. 1750.

2 an: Seedorf, Franz: Sendschreiben. 1748.

Beantwortung der zwölf Briefe des P. Seedorfs. Sammt einer Widerlegung der Vorrede wider den Canzler [Chf. Matth.] Pfaffen. Tübingen: [Erhardt] 1750.

1 an: Seedorf, Franz: Sendschreiben. 1748.

Tendenz eines Hirtenbriefs von Strasburg (über die Vortrefflichkeit der kathol. Religion) — in: Sophronizon 1819 S. 221—272.

Ein **Gespräch** im Eilwagen zwischen einem Katholiken, einem supernaturalistischen und einem rationalistischen Protestanten. Frankfurt: Osterrieth 1838.

Balitzki, Vinc. v.: Wodurch wird der römische Katholicismus bis jetzt gehalten? [und:] Send- und Antwortschreiben an den Verfasser des Freiherrn v. Wiesau. Darmstadt: Leske 1841.

Knaus, Karl: Erklärung eines der protestantischen Preisrichter und Laien zu einer zur Rechtfertigung der katholisch-theologischen Facultät zu Tübingen zum Druck beförderten Schrift: Drei Preispredigten über Galater 6, 7. 8. [Mich wundert, dass ihr so schnell übergehet zu einem andern Evangelium.] Tübingen: Fues 1842.

Ewald, H[einr.]: Ein Wort zum Frieden beider Kirchen, aus Veranlassung des Druckes der am 29. August 1841 gehaltenen katholischen Preispredigten. Tübingen: Fues 1842.

Corvin, Otto v.: Pfaffenspiegel. Historische Denkmale des Fanatismus in der römisch-kathol. Kirche 5. Aufl. Rudolstadt: Bock 1885. [1. Aufl. u. d. Tit.: Histor. Denkmale etc. 1845.]

Linde, Just. Timoth. Balth. v.: Berichtigung confessioneller Missverständnisse. 3 in 2 Bdn. Mainz: Kupferberg 1846.

1: Auffassung des christlichen Seligkeitsdogmas nach kathol. u. protestantischem Bekenntnisse.
2: Die Berechtigung der christlichen Kirche zum Fortschritte. Betrachtung der Schrift des Dr. Credner: Die Berechtigung der protestantischen Kirche zum Fortschritt.
3: Urkundliche Berichtigung von Thatsachen, deren Wahrheit Dr. Credner auf Verlangen eidlich zu erhärten sich bereit erklärt hat.

Hase, Karl v.: Handbuch der protestantischen Polemik gegen die römisch-katholische Kirche. 5. Aufl. Leipzig 1890 = Hs. Gesammelte Werke. [1. Aufl. 1863.]

Lechler, Karl: Die Confessionen in ihren Verhältnissen zu Christus. Andeutungen zu einer biblisch-theolog. Lösung der Confessionsfrage. Heilbronn: Henninger 1877.

Beyschlag, Willib.: Was ist, Rom gegenüber, der evangelische Christ seiner Kirche und seinem Vaterlande schuldig? 1882 — in: Bs. Zur deutsch-christlichen Bildung. 2. Aufl. 1899.

Der **[1.], 2. Katholikentag** von Ulm. Authentische Ausgabe. 2 Hefte. Stuttgart: D. Volksblatt [1890], 1901.

Fahrenbruch, Fritz: Die katholische Frage, deutsche Politik und das deutsche Volk. Kiel: Lipsius & T. 1892.

Hammerstein, Ludw. v., S. J.: Konfession und Sittlichkeit. Replik auf die Broschüre: „Konfessionelle Bilanz von einem Deutschen." [Nebst:] Nochmals: Konfession und Sittlichkeit. Antwort auf die Schrift des Verfassers der Konfessionellen Bilanz: „Die Protestanten doch unsittlicher?!" Trier: Paulinusdruckerei 1893.

Hönig, W.: Der katholische und der protestantische Kirchenbegriff. Berlin: Reimer 1894.

Nippold, Friedr.: Die Anfänge des Evangelischen Bundes und seiner Pressthätigkeit. Berlin: Schwetschke 1897.

Walcker, Karl: Die Machtverhältnisse und die Machtaussichten des Protestantismus, des römischen und griechischen Katholizismus. Zittau: Pahl 1897.

Der **Kölner Katholikentag.** Auszug aus den Reden und Verhandlungen der 50. General Versammlung der Katholiken Deutschlands zu Köln. (Mit Abbild.) Köln: Theissing (1903).

Siebertz, Paul: Wer stört den konfessionellen Frieden? München: Manz 1903.

Wer ist der Angreifer im konfessionellen Kampfe? Oeffentliche aktenmässige Antwort auf die Landtagsrede des Domkapitulars und Abg. Dr. Pichler vom 14. Mai 1904. Erteilt vom Hauptverein des Evangelischen Bundes in Bayern. Nördlingen: Beck 1904.

Protestantisches **Taschenbuch.** Hilfsbuch in konfessionellen Streitfragen. Im Auftrag des Evang. Bundes hrsg. von [Osk.] Hermens u. Osk. Kohlschmidt. Leipzig: Braun 1905.

Burg, Jos.: Kontrovers-Lexikon. Die konfessionellen Streitfragen zwischen Katholiken und Protestanten. 1.—5. Aufl. Essen-Ruhr: Soziale Revue 1905.

Rieks, J.: Das Zentrum und die Protestanten. (Zeitfragen des christlichen Volkslebens 30, 8.) Stuttgart: Belser 1905.

Goes, Eberh.: Die Friedhofsfrage. Konfessions- oder Simultanfriedhöfe. Giessen: Töpelmann 1905.

Kipper, Jos.: Die Windthorstbunde, ihre Ziele und ihre Tätigkeit. (Franf. Zeitgem. Broschüren 25, 11.) Hamm i. W.: Breer & Thiemann 1906. Kaps.

Polemik einzelner Einrichtungen:

Ablass: **Giesewert,** Henr.: Von Geldbüssen. Unvorgreiffliches Bedenken, ob Sünde[n] mit Geldesabnahm können gestraffet und gebüsset werden? [Nebst] Erläuterungs-Discurs über Ahasveri Fritschii: Von verbotenen übermässigen Geldbüssen. Lübeck: Wettstein 1677.

3 an: Johann Georg von Sachsen: Erledigung. 1681.

Privatbeichte: **Adami,** Joh. Chn.: Bericht der zum öftern angefochtenen, aber gründlich vertheidigten Privat-Beichte. Wittenberg 1747.

1 an: Bauer, Chf.: Theol.-histor. Gedanken. 1746.

Reliquien: **Gildemeister,** J., u. Heinr. v. Sybel: Der Heilige Rock zu Trier und die zwanzig andern Heiligen Ungenähten Röcke. Mit 1 Abbild. 2. Aufl. Düsseldorf: Buddeus 1844.

D. Irenik.

Jaeger, Joh. Wolfg.: Jus Dei foederale, ubi ad examen vocatur Pufendorfii: Jus feciale divinum. Tübingae: Cotta 1698.

Weitere **Untersuchung** der einfältigen Anweisung, wie die protestierende Kirche zu vereinigen. Frankf. a. M. 1701.

2 an: Thomasius, Chr.: Recht der ev. Fürsten. 1699.

Loen, Joh. Mich. v.: Höchstbedenkliche Ursachen, warum Lutherische u. Reformirte in Fried u. Einigkeit zusammenhalten und einerley Gottesdienst pflegen sollen, 1725 — in: Ls kleinen Schriften 3, 89—164. 4, 343. 1751, 52.

[**Springer,** Joh. Chf. Erich v.]: Ueber die Religionsvereinigung der Christen in Teutschland — in: Sps. Betrachtungen, teutschen Patrioten heilig. 1, 225—312. 1776.

Brauer, Joh. Nik. Friedr.: Gedanken über einen Kirchenverein beeder protestantischen Religions-Parthieen. Karlsruhe 1803.

Klüber, Frdr. Adf.: Historische u. staatsrechtl. Beweise dafür, daß das Corpus Catholicorum u. Corp. Evangelic. reorganisiert werden möchte — in: Archiv f. d. neueste Gesetzgebung 8, 1 S. 157. 1838.

Verhandlungen der [ersten und] zweiten Wittenberger Versammlung für Gründung eines deutschen evangelischen Kirchenbundes im September 1848 [und] Sept. 1849. 2 Bde. Berlin: Hertz 1848, 49.

Braun, Th.: Zur Frage der engeren Vereinigung der deutschen evangelischen Landeskirchen. Berlin: Mittler & S. 1902. Kaps.

Mirbt, Karl: Der Zusammenschluß der evang. Landeskirchen Deutschlands. Rede. Marburg: Elwert 1903. Kaps.

4. Kirchengeschichte und Kirchenrecht.

A. Allgemeines.

Quellen:

Gregorius IX papa: Decretales, suis commentariis illustratae. Opera Mart. Gilberti. Antwerpiae: Chr. Plantin 1573. 2°.

Gregorius IX papa: Decretales, suae integritati una cum glossis restitutae. Lugduni 1584. 2°.

Decretum **Gratiani**, emendatum et notationibus illustratum una cum glossis Gregorii XIII. P. M. jussu editum. Lugduni 1584. 2°.

Böhmer, Just. Henning: Jus ecclesiasticum Protestantium, usum hodiernum juris canonici, juxta seriem decretalium ostendens. Ed. 1 bzw. 3, 4. 5 Bde. Halae Magd.: Waisenhaus 1736—1743.

Scharz, Otto: Norma legalis sive liber 1 [et 2] Decretalium Gregorii IX. Papae a cujusdam doctoris Acatholici calumniis vindicatus. (Resp.) Henr. Gg. Tautphoeus (et) Franz Wenz. Neumann v. Buchholz. Salzburgii: Mayr 1737, 1736.

Corpus juris canonici Gregorii XIII. Recens. Just. Henn. Boehmer. 2 Bde. Halae Magd.: Orphanotr. 1747. 4°.

Spittler, Ludw. Tim. v.: Geschichte der Fundamentalgesetze der deutschen kathol. Kirche im Verhältniss zum römischen Stuhl (Basler Dekrete von 1439) 1787 — in: Sps Sämtl. Werken 8, 446. (u. 10, 461—69).

Richter, Aem. Ludw.: Die evangelischen Kirchenordnungen des 16. Jahrhunderts. Urkunden und Regesten. 2 Bde. Weimar: Landes-Industrie-Compt. 1846. 4°.

Schulte, Joh. Frdr.: Die Geschichte der Quellen und Literatur des canonischen Rechts von Gratian an bis auf die Gegenwart. 3 in 4 Bdn. Stuttgart: Enke 1875—80. 4°.

Friedberg, Emil: Die geltenden Verfassungs-Gesetze der evangelischen deutschen Landeskirchen. Abt. I. 2 u. Ergänzungsbd. 1—3. in 3 Bdn. Freiburg i. B.: Mohr 1885, 88—92. 4°.

Sammel- und Zeitschriften:

Pfaff, Chf. Matth.: Academische Reden über das sowohl allgemeine als auch Teutsche Protestantische Kirchen-Recht. Tübingen: Sigmund Wwe. 1742.

[Bretschneider, Joh. Karl:] Vertraute Briefe über die wichtigste Grundsätze und auserlesene Materien des Protestantischen Geistlichen Rechts. Hrsg. mit Vorrede: von den Gränzen der Unpartheylichkeit u. Gleichgültigkeit in Religionssachen, von Frdr. Karl v. Moser. Frankf.: Knoch & Esslinger 1761.
— 4. Aufl. [ohne Mosers Vorrede; hrsg. v. Otto Gmelin]. Reutl.: Rupp & Baur 1861.

Moser, Joh. Jak.: Abhandlungen aus dem Teutschen Kirchen-Recht. Frankf. u. Leipz. [Stuttgart] 1772.

Joh. Frdr. Le Bret: **Magazin** zum Gebrauch der Staaten- und Kirchen-Geschichte, vornehmlich des Staatsrechts katholischer Regenten in Ansehung ihrer Geistlichkeit. 10 Thle mit Register in 10 Bdn. Ulm: Stettin: 1771—88.

Spittler, Ludw. Tim.: Vermischte Schriften über Theologie, Kirchengeschichte u. Kirchenrecht — in: Sps. Sämtl. Werken. 8—10.

Scheurl, Adf. v.: Sammlung kirchenrechtlicher Abhandlungen. Erlangen: Deichert 1873.
Beiträge zur Beleuchtung d. Schrift: Konkordat u. Konstitutionseid der Katholiken in Bayern 1847. 2. Das Recht des Bekenntnisses 1855. 3. Das väterl. Recht betr. konfessionelle Kindererziehung 1856. 4. Wiederherstellung der Kirchenzucht und der alten Gottesdienst-Ordnung 1857. 5. Der christliche Staat 1858. 6. Die Rechtsgeltung der Symbole 1871. 7. Kirchliches Gewohnheitsrecht 1862 f. 8. Kirchl. Lehrgesetzgebung 1870. 9. Die geistliche und die rechtliche Kirche 1861. 10. Die Ausübung des landesherrl. Kirchenregiments 1862. 11. Das Wächteramt über beide Tafeln 1865. 12. Luthers Lehre von der kirchl. Gewalt 1865. 13. Zu den Streitfragen über Kirchenverfassung 1866—71. 14. Luthers Eherechts-Weisheit 1858/9. 15. Scheidungsgründe eines christl. Eherechts 1859. 16. Schriftgrundlage des Scheidungsrechts 1859. 17. Christliche Eheschliessung 1873. 18. Einführung der bürgerl. Eheschliessung 1873.

Statistik:

Hirschfeld, G. v.: Religionsstatistik der Preussischen Monarchie. Arnberg: Schilgen 1866. 4°.

Sievers, Wilh.: Ueber die Abhängigkeit der jetzigen Confessionsverteilung in Südwestdeutschland von den früheren Territorialgrenzen. Mit 1 Karte. Göttingen: Peppmüller 1884. 4°.

Schematismus der Römisch-Katholischen Kirche des Deutschen Reiches oder: Verzeichnis der Erzbistümer u. Bistümer, des Episcopates, der Domkapitel, der kirchl. Lehranstalten, Dekanate, Pfarreien, Exposituren, Curatien etc., sowie der Klöster, klösterl. Institute u. Niederlassungen. Freiburg i. B.: Herder 1888.

Die **Parität** in Preussen. 2. erw. Aufl. Köln: Bachem 1899.

Pieper, Paul: Kirchliche Statistik Deutschlands. [1. Aufl. mit Nachträgen = 2. Aufl.] (Grundriss der theol. Wiss. 13.) Tübingen: Mohr [1899—]1900. 4°.

Offenbacher, Martin: Konfession u. soziale Schichtung. Studie über die wirtschaftliche Lage der Katholiken u. Protestanten in Baden. Tübingen: Mohr 1900.

Flamerion: Die Lage der katholischen und protestantischen Völker vom wirtsch., moral. und sozialen Gesichtspunkt aus verglichen. Stuttgart: Roth 1902.

Thudichum, Frdr.: Die Diözesen Konstanz, Augsburg, Basel, Speier, Worms mit ihrer alten Einteilung in Archidiakonate, Dekanate und Pfarreien. Tübingen: Laupp 1906 = Tübinger Studien f. Rechtsgesch. 1, 2.

Geschichtliche Darstellungen:

Compendium historiae ecclesiasticae, decreto Ernesti, Saxon. ducis, in usum gymnasii Gothani deductum. 2 in 1 Bd. Lipsiae et Gothae: Klosius 1703, 05.

Arnold, Gfrd.: Unpartheyische Kirchen- und Ketzer-Historien vom Anfang des neuen Testaments bis auf das Jahr Chr. 1688. 3 Bde. Schaffhausen: Hurter 1740—42. 2°.

Arnold, Gfrd.: Historisch-theologische Betrachtungen merkwürdiger Wahrheiten auf Veranlassung derer bissherigen Einwürffe gg. G. Arnolds Schriften zu nöthiger Verantwortung dargeleget. Frankfurt 1709 — angeb. an: Carolus, Wirt. Unschuld. 1708.

Spittler, Ludw. Tim.: Gesch. des kanonischen Rechts mit Zusätzen — in: Sps. Sämtl. Werken 1. 1827. [1. Aufl. 1778.]

Spittler, Ludw. Timoth.: Grundriss der Gesch. der christlichen Kirche — in: Ss. Sämtl. Werken 2. 1827. [1. Aufl. 1782.]

Spittler, Ludw. Tim: Vorlesungen über die Geschichte des Kirchenrechts - in: Sps. Sämtl. Werken 10, 165. 1836.

Gieseler, Joh. Karl Ludw.: Lehrbuch der Kirchengeschichte. Bd. 1.2 Abth. 1.2. 2. Aufl. Bd. 2 Abth. 3.4, Bd. 3 Abth. 1.2, Bd. 4—6. (Von Christi Geburt bis zur Gegenwart.) Bd. 4—6 hrsg. von E. R. Redepenning. 8 Bde. Bonn: Marcus 1827—57.

Guericke, Heinr. Ernst Ferd.: Handbuch der Kirchengeschichte. 8. Aufl. 3 Bde. Berlin: Schindler 1855. [1. Aufl. 1833.]

Hase, Karl: Kirchengeschichte. Lehrbuch zunächst für akademische Vorlesungen. 8. Aufl. Leipzig: Breitkopf u. H. 1858. [1. Aufl. 1834.]

Gfrörer, Aug. Frdr.: Allgemeine Kirchengeschichte. Bd. 1—4 Abth. 1 (Geschichte der christl. Kirche bis 1056) in 7 Bdn. [Alles Erschienene.] Stuttg. Krabbe: 1841—46.

Baur, Ferd. Chn.: Geschichte der christlichen Kirche. Tübingen: Fues.
1: Christenthum u. christl. Kirche der 3 ersten Jahrhunderte. 2. Ausg. 1860.
2: Die christliche Kirche vom Anfang des 4. bis zum Ende des 6. Jahrhunderts in den Hauptmomenten ihrer Entwicklung. 1859.
3: Die christliche Kirche des Mittelalters in den Hauptmomenten ihrer Entwicklung. Hrsg. von Ferd. Fr. Baur. 1861.
4: Kirchengeschichte der neueren Zeit von der Reformation bis zum Ende des 18. Jahrhunderts. Hrsg. von Ferd. Fr. Baur. 1863.
5: Kirchengeschichte des 19. Jahrhunderts. Hrsg. von Ed. Zeller. 1862.

Rosshirt, Conr. Franz: Aeussere Encyclopädie des Kirchenrechts oder die Haupt- und Hilfswissenschaften des Kirchenrechts. Heidelberg: Weiss 1867.

Löning, Edg.: Geschichte des Deutschen Kirchenrechts. Bd. 1.2. (Von Constantin bis zu den Merovingern) [Alles Erschienene.] Strassburg: Trübner 1878.

Hase, Karl v.: Rosenvorlesungen kirchengeschichtlichen Inhalts, 1879 — in: Hs. Gesammelte Werke. 6. 1892.

Hase, Karl v.: Kirchengeschichte auf der Grundlage akademischer Vorlesungen, 3 Bde. Leipzig: Breitkopf & H. 1890/92 — in: Hs. Gesammelte Werke. 1—3. [1. Aufl. 1885.]

Sohm, Rudf.: Kirchengeschichte im Grundriss. 8. Aufl. Leipzig: Ungleich 1893. [1. Aufl. 1887.]

Sohm, Rudolf: Kirchenrecht. Bd. 1: Geschichtliche Grundlagen. (Syst. Handb. d. D. Rechtswiss. 8, 1.) Leipzig: Duncker & H. 1892.

Funk, Franz Xav.: Lehrbuch der Kirchengeschichte. 3. Aufl. Paderborn: Schöningh 1898. [1. Aufl. 1886.]

Hauck, Alb.: Kirchengeschichte Deutschlands. T. 1—4. Leipzig: Hinrichs.
1: Bis zu des Bonifatius Tode. 2. Aufl. 1898. [1. Aufl. 1887.]
2: Karolingerzeit. 2. Aufl. [1899—]1900. [1. Aufl. 1888—90.]
3: Sächsische u. fränkische Kaiser. 1. [u. 2.] Aufl. [1893—]1896.
4: Hohenstaufenzeit. 1. u. 2. Aufl. [1902—]1903.

Knöpfler, Alois: Lehrbuch der Kirchengeschichte. Auf Grund der akadem. Vorlesungen von Bischof Hefele. 2. Aufl. Freiburg i. B.: Herder 1898. [1. Aufl. 1895.]

Systematische Darstellungen:

Carpzov, Bened.: Jurisprudentia ecclesiastica seu consistorialis in electoris Saxon. senatu ecclesiastico. Accessit: Usus arboris consanquinitatis et affinitatis in foro Saxon. practicus. Lipsiae: Ritzsch 1665. (2°) 4°.

Engel, Ludw.: Collegium universi juris canonici. Ed. 4. Salisb.: Mayr 1693. [1. Aufl. 1671.]

Pichler, Vit.: Summa jurisprudentiae sacrae universae seu Jus canonicum secundum Decretalium Gregorii IX. titulos explicatum. Ed. 3. Aug. Vind. 1733. 4°. [1. Aufl. 1723.]

[**Neller,** Geo. Chf.:] Principia juris publici ecclesiastici Catholicorum, ad statum Germaniae accomodata, in usum tyronum. Francof. et Lips.: Knoch & Eslinger 1746.

Espen, Zeger Bernh. van: Opera omnia in duos tomos divisa. 2 Bde. Coloniae Agripp.: Metternich et F. 1729. 2°.
1: Jus ecclesiasticum universum hodiernae disciplinae, praesertim Belgii, Galliae, Germaniae et vicinarum provinciarum accommodatum.
2: Opuscula varia.

Espen, Zeger Bernh. van: Jus ecclesiasticum universum caeteraque scripta omnia decem tomis comprehensa. Ed. nov. adnotationibus Jo. Petri Gibert nuperrime aucta. 10 in 4 Bdn. Venetiis: Graziosi 1769. 2°.

Schenkl, Maur. [Gg. Jak.] de: Institutiones juris ecclesiastici Germaniae inprimis et Bavariae accommodatae. Ed. 11. 2 Bde. Ratisbonae: Manz 1853. [1. Aufl. 1785.]

Sauter, Jos. Ant.: Fundamenta juris ecclesiastici Catholicorum. Ed. 3. 2 in 1 Bde. Rotwilae: Herder 1835, 36. [1. Aufl. 1805 f.]

Walter, Ferd.: Lehrbuch des Kirchenrechts aller christlichen Confessionen. 6. Aufl. (Nebst) Anhang. Bonn: Marcus 1833. [1. Aufl. 1822.]

— — 12. verb., das Oesterr. Concordat genau berücksichtigende Ausg. Das. 1856.

Brendel, Sebald: Handbuch des katholischen und protestantischen Kirchenrechts. 3. Aufl. 2 Bde. Nürnberg: Lotzbeck 1850. [1. Aufl. 1823, 27.]

Eschenmayer, C[arl] A[ug.]: Grundlinien zu einem allgemeinen kanonischen Recht. Tübingen: Laupp 1825.

Stephani, Heinr.: Das allgemeine kanonische Recht der protestantischen Kirche in Deutschland. Tübingen: Osiander 1825.

Pahl, Joh. Gfr.: Das öffentliche Recht der evangelisch-lutherischen Kirche in Teutschland, kritisch dargestellt. Tübingen: Fues 1827.

Organon oder kurze Andeutungen über kirchliches Verfassungswesen der Katholiken mit vorzugsweiser Hinsicht auf Staaten gemischter Confession. Augsburg: Kollmann 1829.

Eichhorn, Karl Frdr.: Grundsätze des Kirchenrechts der katholischen und der evangelischen Religionspartei in Deutschland. 2 Bde. Göttingen: Vandenhoek 1831, 33.

Cherrier, Nic. Joh.: Enchiridion juris ecclesiastici cum singulari ad alienas confessiones attentione. Ed. 4. latina. 2 Bde. Pestini: Emich 1855. [1. Aufl. 1836.]

Helfert, Jos.: Handbuch des Kirchenrechts aus den gemeinen und österreich. Quellen. 4. Ausg. hrsg. von Jos. Alex. Helfert. Prag: Thabor 1849. [1. Aufl. 1839.]

Stahl, Fr. Julius: Die Kirchenverfassung nach Lehre und Recht der Protestanten. Erlangen: Blässing 1840.

— — 2. erweiterte Ausarb. Daselbst 1862.

Richter, Aemil. Ldw.: Lehrbuch des katholischen und evangelischen Kirchenrechts mit besonderer Rücksicht auf deutsche Zustände. Leipzig: Tauchnitz 1842.

— — 5. Aufl. Das. 1858.

— — 6. Aufl. besorgt von Rich. W. Dove. Das. 1866.

— — 8. Aufl. von Rich. Dove u. Wilh. Kahl. Das. 1886.

Mejer, Otto: Institutionen des gemeinen deutschen Kirchenrechtes. 2. Aufl. Göttingen: Vandenhoeck & R. 1856. [1. Aufl. 1845.]

— — Lehrbuch des deutschen Kirchenrechts. 3. Aufl. Das. 1869.

Phillips, Gg.: Kirchenrecht. Bd. 1—5 (6. 7. fehlt). Regensburg: Manz 1845—57.

Permaneder, Mich.: Handbuch des gemeingültigen katholischen Kirchenrechts. 2 Bde Landshut: Krüll 1846.

— — 4. Aufl. in 1 Bd. hrsg. von Isid. Silbernagl. Daselbst 1865.

Pachmann, Theod.: Lehrbuch des Kirchenrechtes mit Berücksichtigung der auf die kirchlichen Verhältnisse Bezug nehmenden österreichischen Gesetze und Verordnungen. 2. Aufl. 3 Bde. Wien: Braumüller 1853. [1. Aufl. 1849 f.]

Bouix, D(ominicus): Tractatus de principiis juris canonici. Monasterii: Cazin 1853.

Schöpf, Jos. Ant.: Handbuch des katholischen Kirchenrechts mit besonderer Bezugnahme auf Oesterreich und mit Rücksicht auf Deutschland. Bd. 1: 2. Aufl., Bd. 2—4. Schaffhausen: Hurter 1855—58.

Schulte, Joh. Frdr.: Das katholische Kirchenrecht. 2 Bde: Giessen: Faerber 1856—60. 4°.
1: Die Quellen 1860. 2: System 1856.

Rosshirt, C[onr.] F[ranz]: Canonisches Recht. Schaffhausen: Hurter 1857.

Phillips, Gg.: Lehrbuch des Kirchenrechts. 2 Bde. Regensburg: Manz 1859, 62.

Schulte, Joh. Friedr.: Lehrbuch des katholischen Kirchenrechts nach dem gemeinen und Partikularrechte in Deutschland und Oesterreich und dessen Literaturgeschichte. 3. Aufl. Giessen: Roth 1873. [1. Aufl. 1863.]

Kunstmann, Frdr.: Grundzüge eines vergleichenden Kirchenrechtes der christlichen Confessionen. München: Kaiser 1867.

Hinschius, Paul: Das Kirchenrecht der Katholiken und Protestanten in Deutschland. [Abt. 1:] System des kathol. Kirchenrechts. 6 Bde. [Alles Erschienene.] Berlin: Guttentag 1869—97. 4°.

Friedberg, Emil: Lehrbuch des katholischen und evangelischen Kirchenrechts. Leipzig: Tauchnitz 1879. 4°.

— — 4. Aufl. Daselbst 1895. 4°.

— — 5. „ „ 1903. 4°.

Schulte, Joh. Frdr.: Lehrbuch des katholischen und evangelischen Kirchenrechts. 4. bezw. 1. Aufl. Giessen: Roth 1886. 4°.

Friedberg, Emil: Das geltende Verfassungsrecht der evangelischen Landeskirchen in Deutschland und Oesterreich. Leipzig: Tauchnitz 1888. 4°.

Rieker, Karl: Die rechtliche Stellung der evangelischen Kirche Deutschlands. Leipzig: Hirschfeld 1893.

Heiner, Franz: Katholisches Kirchenrecht. 2 Bde. Paderborn: Schöningh 1893—94.

Kahl, Wilh.: Lehrsystem des Kirchenrechts u. der Kirchenpolitik. 1. Hälfte: Einleitung u. allg. Teil. [Alles Erschienene.] Freiburg i. B.: Mohr 1894.

Kirchenheim, Arth. v.: Kirchenrecht für deutsche Theologen und Juristen. (Sammlung theolog. Handbücher 6.) Bonn: Marcus & Weber 1900.

Hinschius, Paul: Kirchenrecht — in: Encyklopaedie der Rechtswissenschaft von Birkmeyer. 1901. 4°.

B. Einzelne Zeiträume.

Urzeit und Mittelalter:

Andreae, Sam.: Disquisitio hist. de Simone Mago. Marpurgi: Kursner 1680.
19 an: Thomasius, Chn.: Recht der ev. Fürsten. 1699.

Rechenberg, Adam: De Atheismo Christianis olim a Gentilibus objecto. Lipsiae: Scholvin 1681.
6 an: Thomasius, Chn.: Recht der ev. Fürsten. 1699.

Rechenberg, Adam: De Theodosio M. imperatore excommunicato. Lipsiae: Fleischer 1683.
8 an: Thomasius, Chn.: Recht der ev. Fürsten. 1699.

Rechenberg, Adam: De Juliani imp. apostasia. Lipsiae: Fleischer 1684.
6b an: Thomasius, Chn.: Recht der ev. Fürsten. 1699.

Weismann, Chn. Ebh.: Introductio in memorabilia ecclesiastica historiae sacrae Novi Testamenti, maxime vero saeculorum primorum et novissimorum. Mit W.s Bildn. 2 Bde. Stuttg.: Mezler-Rösslin 1718—19.

Haug, Balth.: Die Altertümer der Christen, zur Aufklärung der Schicksale und vornehmsten Gebräuche der Kirche, wie auch zur Bestätigung des Alters und der Richtigkeit des evangel. Lehrbegriffs u. Gottesdienstes. Stuttgart: Karlsschule 1785.

Plank, Gli. Jak.: Geschichte der christlich-kirchlichen Gesellschafts-Verfassung. Bd. 1—3 (bis zur Entstehung des Pabstthums); [fehlt Bd. 4. 5.]. Hannover: Hahn 1803—05.

Tzschirner, Heinr. Gli.: Der Fall des Heidenthums. Hrsg. von C. W. Niedner. 1. Bd. Leipzig: Barth 1829.

Flathe, Ludw.: Geschichte der Vorläufer der Reformation. 2 Bde. Leipz.: Göschen 1835, 36.

Gfrörer, Aug. Frdr.: Geschichte des Urchristenthums. Stuttgart: Schweizerbart 1838.
[1:] Das Jahrhundert des Heils, 2 Bde. 2: Die heilige Sage, 2 Bde. 3: Das Heiligthum u. die Wahrheit, 1 Bd.

Denhard, B.: Die Ausbreitung des Christenthums in Deutschland — in: Germania, Vergangenheit etc. 1852, 656.

Burk, Karl: Geschichte der christlichen Kirche bis zu ihrer Pflanzung auf deutschem Boden. Stuttgart: Krabbe 1885.

Reformation und Gegenreformation. (s. a. XI, 2 F: Luther):

Confessio oder Bekentnüs des Glaubens etlicher Fürsten und Stedte, uberantwortet Kayserlicher Majestat auf dem Reichstag zu Augspurg 1530. Gotha: Reyher 1730.
1 an: Cyprian, Ernst S.: Historia d. Augsp. Conf. 1730.

Confessio fidei invariata Augustae Vindelicorum a. 1530 d. 25 Jun. imperatori Carolo V. a Statibus protestantibus exhibita. Cum praefatione J. G. Lugeri de valore textus latini Aug. confess. contra L. Gerhardum. Upsaliae et Gustroviae: Rusworm 1730.
5 an: Erbaul. Anstalten. 1730.

Die erste ungeänderte, recht wahre Augspurgische **Confession,** so auf dem Reichs-Tage zu Augspurg 1530 von Churfürsten, Fürsten und Ständen dem Röm. Käjser Carolo V. übergeben. Dresden: Zimmermann 1730.
2 an: Erbaul. Anstalten. 1730.

Die Augspurgische **Confession**, sammt der vorangesetzten gewöhnlichen Verkündigungs-Formul und Vorbericht. Aufs neue gedruckt. Stuttgart: Stoll 1748.

Wigand, Johs.: Historia de Augustana confessione etc. Regiomonti 1574 — in: Cyprian, Ernst S.: Historia der Augsp. Confession. 1730. Beil. 10.

Lehmann, Chf.: De Pace religionis acta publica et originalia, d. i. Reichshandlungen, Schriften und Protokolle über die Reichs-Constitution des Religionsfriedens. [3. Aufl.] Frankfurt a. M.: Gensch 1707. 2°. [1. Aufl. 1631.]

Lehmannus suppletus et continuatus, d. i. Fortsetzung der Reichshandlungen. Frankfurt: Groß 1709. 2°.

1: Cranius, Henr. A.: de pace religionis servanda (u. a.).
2: Schultes, Jac.: de fide haereticis religiose servanda.
3: Deckher, Jo.: Consultationes forenses de pace etc.
4: Schütz, Wilh. J.: manuale pacificum ex instrum. pacis, cum notis Ricerunti.
5: Schilter, Jo.: de pace religiosa, cum adj. actis.
6: Schweder, Gabr.: de pacis relig. constantia.
7: Breitschwerdt, Veit: de jure ordinis equestris circa exercitium religionis.
8: Gockel, Ernst: de majestatico religionis jure.
9: Acta i. S. Augsburg 1628.
10: Wahrliebs evangel. Tefferеckerthal-Kirche.
11: Narratio facti zw. Stadt Basel u. selbigem Bischof.
12: Acta publica, die evang. Relig.Freiheit in den kais. Erblanden betr.
13: „ „ „, der evang. Schlesier Relig.Freiheit betr. 1707.
14: Memorial des Schwed. Gesandten wegen der Evang. in Ungarn und Schlesien 1704.
15: Nachricht von der evang. Religion in Siebenbürgen.
16: Dreierley Exemplarien der Augsburg. Confession.
17: Observationes de juribus eccles. reformatorum principum et tolerantia.

Lehmanni suppleti et continuati Tomus novus. Mit Kupfern. Das. 1710. 2°.

1: Historia diplomatica de statu religionis evang. in Hungaria. 1710.
2: Compendium principatus Transsilvanici historiae de 1526—1703.

Becker, Cornel.: Die ungeänderte Augspurgische Confession, gesangsweise. 1631. Dresden: Zimmermann 1730.

3 an: Erbaul. Anstalten. 1730.

Concordia. Christliche wiederholte einmütige Bekanntnus der Churfürsten, Fürsten und Stände Augspurgischer Confession, und derselben Theologen Lehre und Glaubens etc. Stuttgart: Rösslin 1660. 4°.

Verzeichnuss der Zeugnussen u. der alten reinen Kirchenlehrer, wie dieselbigen von der Person u. göttl. Majestät der menschl. Natur Jesu Christi gelehret u. geredt haben. Stuttg.: Rösslin 1660.

1 an: Concordia. Christl. Bekanntnus. 1660.

Seckendorff, Veit Ludw. v.: Commentarius historicus et apologeticus de Lutheranismo, sive de reformatione religionis, ductu Dr. Martini Lutheri, in quo Ludw. Maineburgii Historia Lutheranismi corrigitur. 2 in 1 Bde. Frankf. u. Leipz.: Gleditsch 1688.

Schilter, Joh.: De Pace religiosa liber sing. Access.: Acta, consilia, responsa et similia. Argent: Dulssecker 1700. [Auch in: Lehmannus Chf. suppletus.]

Lehmann, Joh. Heinr.: Kurze historische Einleitung zu der Augsburgischen Confession. Dresden: Zimmermann 1730. [Angeb. an: Erbaul. Anstalten. 1730.]

Die **erbaulichen Anstalten** zu der Chursächsischen evangelisch-lutherischen Kirche **zweitem** Jubiläo und Danckfest wegen der ao. 1530 übergebenen Augspurgischen Confession. Mit Vorrede B. W. Marpergers. Dressden: Stössel [1730].

Cyprian, Ernst Salom.: Historia der Augspurgischen Confession, aus denen Original-Acten beschrieben. Gotha: Reyher 1730.

Kapp, Joh. Erh.: Ausführliche Beschreibung des ersten großen evangelischen Augs**purgischen** Confessions-Jubelfestes, wie solches ao. 1630 in und außerhalb Sachsen **begangen** worden ist. 2 Bde. Leipzig: Gleditsch 1730.

Salig, Chn. Aug.: Vollständige Historie der Augspurgischen Confession und derselben [Bd. 1:] Apologie [Bd. 2. 3:] zugethanen Kirchen. 3 Thle (bis 1563). Halle: Renger 1730—35.

Wahl, J.: Das jubilirende Lutherthum, (Festpredigt). Leipzig: am 25. Juni 1730.

Webber, Zach.: Letzte Evangelische Gnaden-Posaun, d. i.: Erzehlung von der Augs**purgischen** Confession u. allem demjenigen, so vor, in u. nach derselben Ueber**gebung** sich zugetragen. Samt LebensBeschreibung M. Luthers. 3 in 1 Bde. **Frankf.** u. Leipz.: Mertz & Mayer 1730.

Facius, M.: Geschichte des Reichstages zu Augsburg im Jahr 1530 und der dazu **gehörenden** Documente. Leipzig: Barth 1830.

Pfizer, Gust.: Worte der Erinnerung an den 25. Juni 1530. Tübingen: Laupp 1830.

Denhard, B.: Zwingli u. sein Anteil an der Reformation — in: Germania, Vergangenheit etc. 1852, 545.

Merkle, Sebast.: Reformationsgeschichtliche Streitfragen. Ein Wort zur Verständigung aus Anlaß des Prozesses Beyl-Berlichingen. München: Kirchheim 1904.

Neuzeit (vergl. III, 4 E: Kirche u. Staat):

Carolus, Andr.: Memorabilia ecclesiastica seculi 17. juxta annorum seriem notata. [Nebst:] Apologeticus, Memorabilia eccl. a criminationibus Calixtinis vindicans. 2 Bde. Tubingae: Cotta 1697—99.

Hagenbach, Karl Rudf.: Die Kirchengeschichte des 18. u. 19. Jahrhunderts aus dem Standpunkte des evang. Protestantismus. 2. Aufl. 2 Bde. Leipz.: Weidmann 1848, 49.

Nippold, Frdr.: Handbuch der neuesten Kirchengeschichte. 3. Aufl. 1880 ff.
1: Einleitung in die Kirchengeschichte des 19. Jahrhunderts. Elberfeld: Friderichs 1880.
2: Geschichte des Katholizismus seit der Restauration des Papstthums. Elberfeld: Friderichs 1883.
3: Geschichte des Protestantismus seit dem D. Befreiungskriege. 2 Bde.
1: Geschichte der D. Theologie. Berlin: Wiegandt & Schotte 1890.
2: Interkonfessionelle Zeitfragen und Zukunftsaufgaben. Hamburg: Gräfe & Sillem 1896.
4: Amerikanische Kirchengeschichte seit der Unabhängigkeitserklärung der Verein. Staaten. Berlin: Wiegandt & Schotte 1892.
Beigabe: Bischof Anzer, die Berliner amtliche Politik u. die evangelische Mission Berlin: Schwetschke 1906 [1904].

C. Einzelne Kirchen und Lehrmeinungen.

Allgemeines. Griechische Kirche. Ketzer u. Dissidenten:

Hochnöthige **Nachricht** bey itzigen Zeiten, Was des Heil. Reichs Cammergerichte davon halte, Wenn Lutherische Ministeria u. Theologische Fakultäten sich unterstehen, andere, die Jakob Böhmens Schrifften nicht verwerffen wollen, zu verketzern. [L. Sebold in Regensburg betr.] o. O. 1695.
1 an: Thomasius, Chn.: Recht der ev. Fürsten 1699.

Thomasius, Chn.: An haeresis sit crimen? [Resp.] Johs. Chph. Rube. Diss. vom 14. Juli 1697; rec. Halae 1727. Kaps.

Eberhard Ludwig, Hertzog zu Würtemberg: Edict u. Verordnung [vom 12. Aug. 1706], wie der Pietisterey u. a. gefährlichen Irrthumern kräfftiglich begegnet werden sollen. Stuttgart: Treu [1706].

Prüfung dess einreissenden Separatismi oder Nöthiger Unterricht etc. Sammt Widerlegung eines besonderen, wider die Kinder-Tauff unter dem Titel: Probier-Stein ao. 1701 aussgefertigten Tractats. Auff SynodalBefehl. Stuttgart: Müller 1707.

Heineccius, Joh. Mich.: Eigentliche und wahrhafftige Abbildung der alten und neuen griechischen Kirche nach ihrer Historie, Glaubenslehren und Kirchengebräuchen. Nebst Schrifften Gerh. Titii, Steph. Gerlachii u. a. Mit Kupf. Leipzig: Gleditsch 1711.

[**Weckherlin,** Ferd. H. Aug.:] Wirtemberg. Pietismus, Schreiber, Schulen. Und Erziehung und Aufklärung überhaupt. o. O. 1787.

Rönnberg, Jak. Friedr.: Über Symbolische Bücher in Bezug aufs Staatsrecht. 2. verm. Aufl. Rostock: Adler 1790. [1. Aufl. 1789.]

Württemb. **Circularreskript,** die Separatisten im Lande betreffend, vom 27. Dez. 1803 — in: Sophronizon 1831. H. 3, 70—83.

[**Barth,** Chn. Glo.:] Ueber die Pietisten mit besonderer Rücksicht auf die Württembergischen, über den Plan einer neuen Relig.Gemeinde, über Bruder Ulrich [Bahnmaier] u. über Tractatgesellschaften. Tübingen: Fues 1819.

Bilfinger, [Karl Bernh.]: Bemerkungen gegen die religiösen Ansichten der neuen Gemeinde [Kornthal u. deren Gründer H. W. Hoffmann] in Württemberg. Heilbronn: Strasser 1819.

Werner, [Christ. Gottl.]: Freimüthige Betrachtungen über die neue politisch-religiöse Gemeinde [Kornthal] in Würtemberg. Stuttgart: Sattler 1819.

Sensburg, [Ernst Phil. v.]: Der Separatismus u. dessen Einfluss auf das kirchliche u. bürgerl. Leben — in: Sophronizon 1831, H. 3, 1—32.

Märklin, Chn.: Darstellung und Kritik des modernen Pietismus. Stuttgart: Köhler 1839.

Dorner, I[saak] A[ug.]: Der Pietismus, insbes. in Würtemberg und seine speculativen Gegner Dr. Binder u. Dr. Märklin, mit besonderer Beziehung auf das Verhältniss des Pietismus zur Kirche. [Aus Theolog. Studien u. Kritiken.] Hamburg: Perthes 1840.

Protestantismus und Pietismus. Zur Charakteristik der kirchlichen Verhältnisse unserer Zeit, namentlich in Württemberg. Baden: Zehnder 1846.

Hirscher, Joh. Bapt.: Erörterungen über die grossen religiösen Fragen der Gegenwart. Nebst Beleuchtung der Motion Zittel, die bürgerl. Gleichstellung der austretenden Dissidenten betr. Heft 1. 2. Aufl. Freiburg: Herder 1846.

Ullmann, Karl: Die bürgerliche u. politische Gleichberechtigung aller Confessionen,

die unbeschränkte Freiheit der Sektenbildung u. Trennung der Kirche vom Staat im Zusammenhang erwogen. Stuttgart: Cotta 1848.

Pröhle, H.: Die neuesten Bewegungen auf dem Gebiete des Protestantismus: Protestantische Freunde. Freie Gemeinden — in: Germania, Vergangenheit etc. 1851, 269.

Schaufler, C. A.: Die Vollendung der Reformation, beleuchtet von dem Aeltesten der evang. getauften Gemeinde Jesu Christi. Stuttgart: Schaber 1862.

Frohschammer, J.: Das Recht der eigenen Ueberzeugung. Leipzig: Fues 1869.

Palmer, Chn.: Die Gemeinschaften und Sekten Württembergs. Hrsg. von Jetter. Tübingen: Laupp 1877.

Eberle, J.: Ist unsere Separation oder unser Austritt aus der württ. evangel. Landeskirche nach Gottes Wort und dem Bekenntnis der Kirche Recht und Pflicht oder nicht? Crailsheim: Selbstverlag 1890.

Der **Anti-Pietist.** Stuttgart: Frommann 1900.

Dietrich, Chr[istian], und Ferd. Brockes: Die Privat-Erbauungsgemeinschaften innerhalb der evangelischen Kirchen Deutschlands. Stuttgart: D. Philadelphiaverein 1903.

Kalb, Ernst: Kirchen und Sekten der Gegenwart. Stuttgart: Evang. Gesellschaft 1905.

Katholische Kirche, Päpste und Konzilien.

Allgemeines: **Mirbt**, Karl: Quellen zur Geschichte des Papsttums und des römischen Katholizismus. 2. verb. Aufl. Tübingen: Mohr 1901. [1. Aufl. 1895.]

Spittler, Ludw. Tim.: Vorlesungen über die Geschichte des Pabstthums. Vorlesungen über die Geschichte der Hierarchie, 1781 bis 83 — in: Sps. Sämtl. Werken 9, 167–548.

Weber, Karl Jul.: Das Papstthum und die Päpste. 3 Bde. Stuttgart: Hallberger 1834.

[**Fetzer**, Joh. Jak.] Antiromanus: Das Pabstthum, im Widerspruch mit Vernunft, Moral und Christenthum, nachgewiesen in seiner Geschichte. 3 Bde. Stuttg.: Scheible 1838.

Lanfrey, Pierre: Politische Geschichte der Päpste. Uebers. Bern: Wyss 1872.

Wilfrid, H.: Die Geschichte der Päpste auf Grund der hervorragendsten Geschichtswerke. Basel: Verl.-Druckerei 1894.

Aeltere Zeit: **Sarpi**, Paolo: Historie des Tridentinischen Concilii mit des D. (Petr. Fr.) Courayer Anmerkungen. Hrsg. von Frdr. Eberh. Rambach. 6 in 3 Bdn. Halle: Gebauer 1761—65.

Sacrosanctum **Concilium** Tridentinum, additis declarationibus cardinalium concilii interpretum ex ult. recognitione. Joan. Gallamart. Ed. reformata. Augustae Vindel. 1781.

Döllinger, J. J. Ignaz: Geschichtl. Uebersicht des Konzils von Trient, 1866 — in: Ds. Kleineren Schriften 1890.

Curieuser **Geschichts-Calender** aller Römischen Päpste, insonderheit Innocentii XI, Alexandri VIII, u. Innocentii XII. (Von B. G. B. Mit 1 Wappentaf.) Leipzig: Heyberg 1697.

Clementis XI. Bull [Unigenitus] und Verdammnuss der 101 Propositiones aus den moralischen Reflexionen [Quesnels] über das Neue Testament. Nebst Schreiben, welches die Pfarrherren der Diöceß von Pariß an ihren Ertzbischoff dieser Bulle wegen überreichet. o. O. [um 1713]. Kaps.

Ceremoniale del Conclave, o esposizione di ciò, che si suol praticare per l'elezione del sommo pontefice. Verona: Adreoni 1758.

Ranke, Leop.: Die römischen Päpste, ihre Kirche und ihr Staat im 16. u. 17. Jahrhundert. 3 Bde. Berlin: Duncker & H. 1834—36.

Hurter, Frdr.: Geschichte Papst Innocenz des Dritten und seiner Zeitgenossen. 4 Bde. [1198—1216.] Hamburg: Perthes 1834—42.

Höfler, Konstant.: Die deutschen Päpste, nach handschriftlichen und gedruckten Quellen. 2 Bde. Regensburg: Manz 1839.

Wessenberg, Ign. Heinr. v.: Die grossen Kirchenversammlungen des 15. u. 16. Jahrhunderts. 4 Bde. Constanz: Glückher 1840.

Beleuchtung der Tübinger Kritik [Prof. Hefeles] von J. H. v. Wessenbergs Werk: „Die grossen Kirchenversammlungen des fünfzehnten und sechszehnten Jahrhunderts." Von einem unparteiischen Theologen. Stuttgart: Neff 1842.

Theiner, Aug.: Geschichte des Pontificats Clemens' XIV. nach unedirten Staatsschriften aus dem geheimen Archive des Vatikans. 2 Bde. Leipzig und Paris: Didot 1853.

Hefele, Karl Jos.: Conciliengeschichte. 5 Bde. [bis 1250]. Freiburg i. B.: Herder 1855–63.

Döllinger, J. J. Ignaz: Die Papstfabeln des Mittelalters. 2. Aufl. Stuttgart; Cotta 1890.

Pastor, Ludw.: Geschichte der Päpste seit dem Ausgang des Mittelalters. Bd. 1—3, Freiburg i. B.: Herder.

1: Bis zur Wahl Pius II. 2. Aufl. 1891. [1. Aufl. 1886.]
2: „ zum Tode Sixtus' IV. 2. Aufl. 1894. [1. Aufl. 1889.]
3: „ „ „ Julius III. 3. u. 4. Aufl. 1899. [1. Aufl. 1895.]

Grisar, Hartm., S. J.: Geschichte Roms und der Päpste im Mittelalter. Mit bes. Berücksichtigung von Kultur und Kunst. 1: Rom beim Ausgang der antiken Welt. Mit Abb. und Plänen. Freiburg i. B.: Herder (1898—)1901. 4°.

1789—1869: [**Wessenberg,** Ign. Heinrich v.:] Die Deutsche Kirche. Ein Vorschlag zu ihrer neuen Begründung und Einrichtung. o. O. April 1815.

[**Werkmeister,** Bened. Maria:] Entwurf einer neuen Verfassung der deutschen katholischen Kirche in dem deutschen Staatenbunde. o. O. 1816.

Die neuesten **Grundlagen** der teutsch-katholischen Kirchenverfassung, in Aktenstücken und ächten Notizen von dem Emser Congress, dem Frankfurter Verein u. der preussischen Uebereinkunft. Stuttgart: Metzler 1821.

Beiträge zur Geschichte der katholischen Kirche im neunzehnten Jahrhundert. 2. Aufl. mit Zugaben von Heinr. Eb. Glo. Paulus. Heidelberg: Osswald 1823 [1. Aufl. 1818] = Sophronizon Erg.H. zu 1822.

1: Auszug aus Gregoire: Die Freiheiten der gallikan. u. a. kathol. Kirchen.
2: Darstellung des Betragens des Röm. Hofes 1800—1811.
3: Bruchstücke zur Kirchengesch. Frankreichs seit 1802.
4: Die französ. Concordate von 1801, 1813, 1817.
Zugaben: 1. Proselytenmachen in Mischehen. 2. Staatliches Veto gg. Kirchensatzungen. 3. Der päpstliche Protest gg. den Westphäl. Frieden u. seine fortdauernde Aufrechthaltung. 4. Päpstl. Protest gg. den Pariser Frieden von 1814 u. die Wiener Verträge von 1815.

Das päbstliche **Recht,** Regenten abzusetzen u. Eide zu lösen. Nachweisung, wo Pabst Clemens VI. Gelübde u. Eyde, wenn sie unbequem, zu erlassen erlaube — in: Sophronizon 1824. 5, 94; 1825. 1, 19.

Geschichtlicher **Ueberblick** der den römischen Dominatsversuchen entgegengesetzten Grundlagen der gallikanischen Kirchenfreiheit — in: Sophronizon 1825. 6, 43—113; 1826. 3, 30—75.

Das Römisch-Päpstliche **Primat.** Sein Ursprung u. seine Folgen — in: Sophronizon 1827. 6, 1—96.

Krug, Wilh. Tr.: Das Papstthum in seiner tiefsten Erniedrigung aus dem Standpunkte der Politik betrachtet, 1832 — in: Ks. Politischen u. jurid. Schriften 3, 283.

Neueste **Geschichte** der Kirche Christi von der Wahl des Pabstes Pius VII. i. J. 1800 bis auf die Regierung des hl. Vaters Gregor XVI. i. J. 1833. Aus dem Italien. Mit Zusätzen. 3. Aufl. Th. 1. 2. Augsburg: Schlosser 1841.

[**Rehfues,** Phil. Josef v.:] Die Wahrheit in der Hermes'schen Sache zwischen der katholisch-theologischen Facultät zu Bonn und dem Herrn Erzbischof von Köln. Darmstadt: Leske 1837.

[**Michaelis,** Kaplan:] Beleuchtung der Broschüre: „Die Wahrheit in der Hermes'schen Sache." Von einem Priester der Erzdiöcese Cöln. 3. Aufl. Augsburg: Kollmann 1837.

[**Merkels,** O. Ph.:] Die hermesischen Lehren, in Bezug auf die päpstliche Verurtheilung derselben urkundlich dargestellt. Mainz: Kirchheim 1837.

[**Ellendorf,** Johs.:] Kritik der Flugschrift: „Beleuchtung der Broschüre: die Wahrheit in der Hermes'schen Sache etc." Rudolstadt: Fröbel; Leipzig: Engelmann 1838.

Lacordaire, H.: Der Heilige Stuhl. Eine zeitgemässe historisch-philosophische Betrachtung. Mit Vorwort von Guido Görres. Regensburg: Manz 1838.

Münch, Ernst: Römische Zustände und katholische Kirchenfragen der neuesten Zeit. Stuttgart: Hoffmann 1838.

Ellendorf, Johs.: Der Primat der römischen Päbste, aus den Quellen dargestellt. 2 in 3 Bdn. [1.—5. Jahrh.] Darmstadt: Leske 1841, 46.

Wagner, Fr. L. W.: Der Romanismus oder das Wesen und Treiben der Römlinge und Ultramontanen. Darmstadt: Leske 1843.

Hirscher, Joh. Bapt.: Die kirchlichen Zustände der Gegenwart. Tübingen: Laupp 1849.

Heinrich, J. B.: Die kirchliche Reform. Eine Beleuchtung der Hirscherschen Schrift: „die kirchlichen Zustände der Gegenwart." 2 Hefte. Mainz: Kirchheim & Schott 1850.

Hirscher, Joh. Bapt.: Antwort an die Gegner meiner Schrift: „Die kirchlichen Zustände der Gegenwart." Tübingen: Laupp 1850.

Zur katholischen **Politik** der Gegenwart. Von Donoso Cortes und Franz Jos. Buss. Paderborn: Schöningh 1850.

Ritter, Jos. Ign.: Geschichte der Kirche von der französischen Revolution bis auf die Gegenwart. Bonn: Marcus 1851.

Gams, Bonif.: Geschichte der Kirche Christi im 19. Jahrhundert mit besonderer Rücksicht auf Deutschland. 3 Bde. Innsbruck: Wagner 1854—56 [1858].

Margotti, Jac.: Die Siege der Kirche in dem ersten Jahrzehent des Pontifikates Pius IX. 2. Aufl. Aus dem Italienischen von P. Pius Gams. Innsbruck: Wagner 1860.

Wylie, J. A.: Geschichte, Lehren, Geist und Aussichten des Papstthums. 3. Aufl. Elberfeld: Hassel 1860.

Moy, E[rnst Frh.] v.: Die weltliche Herrschaft des Papstes und die rechtliche Ordnung in Europa. Regensburg: Pustet 1860.

Munzinger, W.: Papstthum und Nationalkirche. Bern: Dalp 1860.

Döllinger, J. J. Ignaz: Kirche und Kirchen, Papstthum und Kirchenstaat. Historisch-politische Betrachtungen. 2. Abdr. München: Liter.-art. Anstalt 1861.

Hase, Karl: Der Papst u. Italien. Eine Neujahrsbetrachtung. Leipzig: Breitkopf & H. 1861.
Auch in: Hs. Gesammelten Werken. 10. 1892.

Frohschammer, J.: Beleuchtung der päpstlichen Encyclica vom 8. Dezember 1864 und des Verzeichnisses der modernen Irrthümer. 2. Aufl. Leipzig: Brockhaus 1870. [1. Aufl. 1865.]

Segesser, Anton Phil. v.: Studien und Glossen zur Tagesgeschichte. Am Vorabend des Conciliums. 2. Aufl. Basel: Bahnmaier 1869.
Betr.: Unfehlbarkeit, Kirchenstaat, Kirche u. Staat, Kirche u. Wissenschaft.

Schmid, Heinr.: Geschichte der Katholischen Kirche von der Mitte des 18. Jahrhunderts bis in die Gegenwart. München: Oldenbourg 1874.

Nielsen, Frdr.: Aus dem inneren Leben der katholischen Kirche im 19. Jahrhundert. Deutsch v. A. Michelsen. Bd. 1. [Alles Erschienene.] Karlsruhe: Reuther 1882.

Brück, Heinr., Bischof: Geschichte der kathol. Kirche in Deutschland im 19. Jahrhundert. Bd. 1. 2: 2. Aufl. Bd. 3. 4, 1. 2. Fortges. v. Kissling. Mainz: Kirchheim, (dann) Münster: Aschendorff (Bd. 3:) 1896. 1901—05.

Nürnberger, Aug. Jos.: Zur Kirchengeschichte des XIX. Jahrhunderts. I. Papsttum und Kirchenstaat. 3 Bde. Mainz: Kirchheim.
1: 1806—1846. 1897.
2: 1847—1850. 1898.
3: 1850—1870. 1900.

Nippold, Friedr.: Aus dem letzten Jahrzehnt vor dem Vatikankonzil. (Kl. Schriften z. inneren Gesch. des Katholizismus 1.) Jena: Costenoble 1899.

Vatikanisches Konzil: Offizielle **Aktenstücke** zu dem von dem Papste Pius IX. nach Rom berufenen oekumenischen Concil. Im Anhange: Die Coblenzer Laienadresse. [1. u.] 2. Sammlung. 2 Bde. Berlin: Stilke u. v. Muyden 1869.

Acta et decreta sacrosancti et oecumenici Concilii Vaticani die 8. Dec. 1869 inchoati. Friburgi Brisg.: Herder 1871.

Documenta ad illustrandum Concilium Vaticanum anni 1870. Gesammelt u. hrsg. von Joh. Friedrich. 2 Bde. Nördlingen: Beck 1871.

Friedberg, Emil: Sammlung der Aktenstücke zum ersten vaticanischen Concil, mit einem Grundriss der Geschichte desselben. Tübingen: Laupp 1872.

Döllinger, J. J. Ignaz: Die Lehre von der päpstlichen Unfehlbarkeit seit dem 16. Jahrhundert — in: Ds. Kleineren Schriften 1890.

[Döllinger, J. J. Ignaz v.] Janus: Der Papst und das Concil. Neubearb. der in der Augsb. Allg. Zeitung erschienenen Artikel. Leipzig: Steinacker 1869.

Döllinger, J. J. Ign. v.: Das Papstthum. Neubearbeitung von „Janus: der Papst u. das Concil" von J. Friedrich. München: Beck 1892.

Frohschammer, Jak. Zur Würdigung der Unfehlbarkeit des Papstes und der Kirche. Zugleich zur Beurtheilung von „Janus. Der Papst u. das Concil". München: Ackermann 1869.

Frohschammer, Jak.: Die politische Bedeutung der Unfehlbarkeit des Papstes und der Kirche. München: Ackermann 1869.

Ketteler, Wilh. Eman. Freih. v.: Das allgemeine Concil und seine Bedeutung für unsere Zeit. 5. Aufl. Mainz: Kirchheim 1869.

Köhler, K.: Das Allgemeine Concil und der Protestantismus. Betrachtungen über die Schrift: „Das allg. Concil u. seine Bedeutung f. unsere Zeit" [von v. Ketteler] Darmstadt: Köhler 1869.

Gratry, A.: Der Bischof von Orleans und der Erzbischof von Mecheln. Briefe an Msgr. Dechamps. Uebers. von Fridolin Hoffmann. Münster: Brunn 1870.

Hefele, Karl Jos. v.: Die Honorius-Frage. Aus dem Latein. übers. von Herm. Rump. Münster: Russel 1870.

Hergenröther, Jos.: Die „Irrthümer" von mehr als 400 Bischöfen und ihr theologischer Censor [Döllinger]. Freiburg i. B.: Herder 1870.

Stöckl, Alb.: Die Infallibilität des Oberhauptes der Kirche und die Zustimmungsadressen an Herrn v. Döllinger, namentlich die Münstersche. 2. Aufl. Münster: Russell 1870.

Thomassen, J. H.: Die Thätigkeit des ökumenischen Concils zu Rom. 2 in 1 Bde. Leipz.: E. H. Mayer 1870.

Friedrich, J.: Tagebuch, während des vatikanischen Concils geführt. Nördlingen: Beck 1871.

Schulte, Joh. Frdr. v.: Die Macht der römischen Päpste über Fürsten, Länder, Völker, Individuen nach ihren Lehren und Handlungen seit Gregor VII. zur Würdigung ihrer Unfehlbarkeit beleuchtet und den entgegengesetzten Lehren der Päpste und Concilien der ersten 8 Jahrhunderte über das Verhältniss der weltlichen Gewalt zur Kirche gegenübergestellt. 2. Aufl. Prag: F. Tempsky 1871.

— — 3. Aufl. Giessen: Roth 1896.

Schulte, Joh. Frdr. v.: Das Unfehlbarkeits-Decret vom 18. Juli 1870 auf seine kirchliche Verbindlichkeit geprüft. Prag [Januar] 1871.

Schulte, Joh. Frdr. v.: Denkschrift über das Verhältniss des Staates zu den Sätzen der päpstlichen Constitution vom 18. Juli 1870. Prag: Tempsky 1871.

Schulte, Joh. Frdr. v.: Die Stellung der Concilien, Päpste und Bischöfe vom historischen und canonistischen Standpunkte und die päpstliche Constitution vom 18. Juli 1870. Prag: Tempsky 1871.

Berchtold, Josef: Die Unvereinbarkeit der neuen päpstlichen Glaubensdekrete mit der bayerischen Staatsverfassung. München: Rieger 1871.

Hinschius, Paul: Die Stellung der deutschen Staatsregierungen gegenüber den Beschlüssen des vatikanischen Koncils. Berlin: Guttentag 1871.

Zachariae, Heinr. Alb.: Zur Frage von der Reichscompetenz gegenüber dem Unfehlbarkeits-Dogma. Zusammenstellung verschiedener Schriftsätze mit Bemerk. Braunschweig: Vieweg 1871.

Frommann, Theod.: Geschichte und Kritik des Vatikanischen Concils von 1869 und 1870. Gotha: Perthes 1872.

Der **Staat** und das Allgemeine Concil. Leipzig: Duncker & H. 1873.

Döllinger, J. J. Ignaz: Das Vatikanische Dogma, 1871 bis 75 — in: Ds. Kleineren Schriften 1890.

Döllinger, J. J. Ignaz: Briefe u. Erklärungen über die Vaticanischen Decrete, 1869—87. München: Beck 1890.

Neueste Zeit: **Pichler,** Alois: Die wahren Hindernisse und die Grundbedingungen einer durchgreifenden Reform der kathol. Kirche zunächst in Deutschland. Leipz.: Fues 1870.

Lorenz, Ottok.: Papstwahl und Kaiserthum. Berlin: Reimer 1874.

Döllinger, J. J. Ignaz: Pius IX., 1878 — in: Ds. Kleineren Schriften 1890.

Imbart-Latour, Joseph: La papauté en droit international. Paris: Durant 1893.

Hoensbroech, Paul Gf. v.: Der Ultramontanismus, sein Wesen und seine Bekämpfung. Kirchenpolitisches Handbuch. 2. verm. Aufl. Berlin: Walther 1898. [1. Aufl. 1897.]

Schell, Herm.: Der Katholicismus, als Princip des Fortschritts. 1.—4. Aufl. mit Nachwort. Würzburg: Göbel 1897.

Schell, Herm.: Die neue Zeit und der alte Glaube. Kulturgeschichtliche Studie. 2. Aufl. Würzburg: Göbel 1898.

[Muth, Karl] Veremundus: Steht die Katholische Belletristik auf der Höhe der Zeit? Eine litterarische Gewissensfrage. Mainz: Kirchheim 1898. Kaps.

Sell, Karl: Die Entwicklung der katholischen Kirche im neunzehnten Jahrhundert. Leipzig: Mohr 1898.

Müller, Jos.: Der Reformkatholizismus u. die Religion der Zukunft. Würzburg: Göbel 1899 [1898].

Hertling, Gg. Frh. v.: Das Princip des Katholicismus und die Wissenschaft. Grundsätzl. Erörterungen aus Anlass einer Tagesfrage. 1.—4. Aufl. Freiburg i. B.: Herder 1899.

Goetz, Leop. Karl: Leo XIII. Seine Weltanschauung und seine Wirksamkeit. Mit Porträt. Gotha: Perthes 1899.

Braun, K[arl Rob. Guido]: Die Kirchenpolitik der deutschen Katholiken seit dem Jahre 1848 in ihren Zielen und Regeln. Mainz: Kirchheim 1899. 8°.

Hoensbroech, [Paul] Gf. v.: Das Papstthum in seiner sozial-kulturellen Wirksamkeit. 2 Bde. Leipzig: Breitkopf u. H.

1: Inquisition, Aberglauben, Teufelsspuk u. Hexenwahn. 1900.
2: Die ultramontane Moral. 1902.

Ehrhard, Alb.: Der Katholizismus und das 20. Jahrhundert im Lichte der kirchlichen Entwicklung der Neuzeit. Stuttgart u. Wien: Roth 1902 [1901].

Grisar, Hartm.: Das Mittelalter einst und jetzt. Ein Wort zu Ehrhards Schriften über Katholizismus u. moderne Kultur. 3. u. 4. Aufl. Freiburg i. B.: Herder 1902.

Egger, Augustin: Zur Stellung des Katholizismus im 20. Jahrhundert. 2. Aufl. Freiburg i. B.: Herder 1902.

Traub, G(fr.): Materialien zum Verständnis u. zur Kritik des katholischen Sozialismus. München: Lehmann 1902.

[Naumann, Vikt. Dr., Schriftsteller in München.] Pilatus: Quos ego! Fehdebriefe wider den Grafen Paul Hoensbroech. Regensburg: Manz 1903.

Sickenberger, Otto: Kritische Gedanken über die innerkirchliche Lage. Vorgelegt dem katholischen Klerus und den gebildeten Katholiken Bayerns. Bd. 1 2. Aufl., Bd. 2. Augsburg: Lampart 1903. [Bd. 2 mit d. Titel:]
2: Extremer Antiprotestantismus im kathol. Leben u. Denken. 1904. [1903.]
Keppler, Paul Wilh. v., Bischof: Wahre und falsche Reform. Rede am 1. Dezember 1902. 2. Aufl. Freiburg i. B.: Herder 1903. Kaps.
Die Rottenburger **Bischofsrede.** Kritisch beleuchtet von einem kathol. Theologen — in: Allg. Zeitung, Beil. 299 vom 31. Dez. 1902.
Sickenberger, Otto: Falsche Reform? Offener Brief an Paul Wilh. v. Keppler. Als Antwort auf seine Rede. 2. Aufl. Augsburg: Lampart 1903. Kaps.
Wahrmund, Ludw.: Das Deutsche Reich und die kommenden Papstwahlen. Frankfurt a. M.: Neuer Frankf. Verlag 1903.
Kolde, Theod.: Der Katholizismus und das 20. Jahrhundert. Leipzig: Deichert 1903.
Du Moulin-Eckart, Rich. Gf.: Deutschland und Rom. Historischer Rückblick. München: Lehmann 1904.
Spahn, Mart.: Leo XIII. (Mit Bildn.) München: Kirchheim 1905 [1904].
Hoensbroech, Paul, Gf. v.: Der Syllabus, seine Autorität u. Tragweite. München: Lehmann [1904].
Goetz, Leop. Karl: Der Ultramontanismus als Weltanschauung auf Grund des Syllabus quellenmäßig dargestellt. Bonn: Georgi 1905.
Heiner, Franz: Der Syllabus in ultramontaner und antiultramontaner Beleuchtung. Mainz: Kirchheim & Co. 1905.
Tille, Alex.: Der soziale Ultramontanismus u. seine kathol. Arbeitervereine. Berlin: Elsner 1905.

Evangelische Kirche (vergl. Reformationsgeschichte S. 64):

Betrachtungen über den Protestantismus. Heidelberg: Winter 1826.
Klüber, [Friedr. Adf.:] Historische u. staatsrechtl. Beweise dafür, dass das Corpus Catholicorum u. Corp. Evangelicorum reorganisiert werden möchte — in: Archiv f. d. neueste Gesetzgebung 8, 1 S. 157. 1838.
Wolff, Karl: Die Zukunft der protestantischen Kirche in Deutschland. Eine kirchenrechtliche Abhandlung. Stuttg.: Steinkopf 1840.
[Binder, Wilh.]: Der Protestantismus in seiner Selbstauflösung. Eine theologisch-politische Denkschrift in Briefen von einem Protestanten. 2 Bde. Schaffhausen: Hurter 1843.
Herrmann, E[mil]: Ueber die neueste Bestreitung der rechtlichen Auctorität des kirchlichen Symbols [in der evang. Kirche Schleswig-Holsteins]. Kiel: Schwers 1846.
Hase, Karl v.: Die evangelisch-protestantische Kirche des D. Reichs. 2. Aufl. 1852. — in: Hs. Ges. Werken. 10. 1892. [1. Aufl. 1849.]
Hoffmann, Chf.: Aussichten für die evangelische Kirche Deutschlands in Folge der Beschlüsse der Reichsversammlung in Frankfurt. Stuttgart: Steinkopf 1849.
Verhandlungen des 3. 5.—16. ev. Kirchentages. 15 Bde. Berlin [u.] Halle 1850—72.
Richter, [Aem.] Ludw.: Geschichte der evangelischen Kirchenverfassung in Deutschland. Leipzig: Tauchnitz 1851.
Süskind, Karl Fr.: Kritische Blicke auf die Anfänge einer Presbyterial- und Synodal-Verfassung in der evangelisch-lutherischen Kirche. Eisleben: Reichardt 1853.
Hase, Karl v.: Die Entwicklung des Protestantismus, 1855. Das Historische und Uebernatürliche in der Religion, 1863 — in: Hs. Ges. Werken 10, 1892.
Bierling, Ernst Rudf.: Gesetzgebungsrecht evangelischer Landeskirchen im Gebiete der Kirchenlehre. Mit besonderer Rücksicht auf die D. Kirchenordnungen der neueren Zeit. Leipzig: Rossberg 1869.
Zahn, Adf.: Abriß einer Geschichte der evangelischen Kirche auf dem europäischen Festlande im 19. Jahrhundert. 2. Aufl. Stuttgart: Metzler 1888. [1. Aufl. 1886.]
Goyau, Georges: L'Allemagne religieuse. Le Protestantisme Paris: Perrin 1898.
Seeberg, Rhold: Die Kirche Deutschlands im 19. Jahrhundert. Eine Einführung in die religiösen, theolog. u. kirchl. Fragen der Gegenwart. (4. neubearb. Aufl. von „An der Schwelle des 20. Jahrhunderts".) Leipzig: Deichert 1903.
Ecke, Gust.: Die evangelischen Landeskirchen Deutschlands im 19. Jahrhundert. Berlin: Reuther & Reichard 1904.
Trölsch, Ernst: Die Bedeutung des Protestantismus für die Entstehung der modernen Welt. (Aus: Histor. Zeitschrift 1906.) München: Oldenburg 1906.

Waldenser:

Keller, Andr.: Kurzer Abriß der Geschichte der Wirtembergischen Waldenser. o. O. 1796.

Moser, Karl Frdr. v.: Actenmässige Geschichte der Waldenser, ihrer Schicksale u. Verfolgungen in den letzten dritthalbhundert Jahren überhaupt u. ihrer Aufnahme u. Anbau im Hzgt. Würtemberg insbesondere. Zürich: Orell 1798.

Aktenstücke über den jetzigen Zustand der Waldenser in den Thälern von Piemont — in: Sophronizon 1819, 200—220; 1824. 5, 105.

Klaiber, Karl Herm.: Henri Arnaud, Pfarrer und Kriegsoberster der Waldenser. Stuttgart: Steinkopf 1880.

Märkt, Adf.: Die württembergischen Waldensergemeinden 1699—1899. Festschrift. Stuttgart: Scheufele 1899.

Reformierte:

Succincta **Meditatio** ad Articulum Instrumenti Pac. Osn. 7: de Reformatis, religionis exercitio Protestantium unius in territorio alterius confessionis. [Regensburg] 1762. (2°) 4°.

Reichardt, Joh. Aug.: De nomine Augustanae Confessioni addictorum secundum art. 7. J. P. O. Protestantibus non communi, sed Lutheranis proprio. [Resp.:] Joh. Gg. Kerner, [Württ. Landsch.-Konsulent]. Jenae: Mauk 1772. Kaps.

Weber, Gg.: Geschichtliche Darstellung des Calvinismus im Verhältniss zum Staat in Genf und Frankreich bis zur Aufhebung des Edicts von Nantes. Heidelberg: Mohr 1836.

Zahn, Adf.: Ein Kirchenraub (in Ludwigsburg). Beitrag zur Gesch. der reformierten Kirche in Württemberg. Hagen i. W.: Risel 1882.

Klaiber, Karl Herm.: Urkundliche Geschichte der reformierten Gemeinden Cannstatt – Stuttgart – Ludwigsburg. Stuttgart: Steinkopf 1884.

[Paret, Friedr.:] Geschichte der reformierten Gemeinde Cannstatt (Geschichtsbl. des D. Hugenotten-Vereins. 7, 6f.). Magdeburg: Heinrichshofen 1898. Kaps.

Rieker, Karl: Grundsätze reformierter Kirchenverfassung. Leipzig: Hirschfeld 1899.

Herrnhuter:

Zinzendorff, Nik. Ludw. Gf. v.: Schreiben an den König von Schweden, betr. seine dermalige Reise und seine Lehre. [Fing. T.] Dat. Dez. 1735. (2°.) 4°.

Zinzendorf, Nik. Ludw. Gf. v.: Freiwillige Nachlese bey den bißherigen gelehrten u. erbaul. Monaths-Schrifften. Samml. 1—7, 8—13 u. Register. 2 Bde. mit Titkupf. Frankf. u. Leipzig [Görlitz]: Marche [1735—39].

[Vort.:] Des Gfen. v. Zinzendorff Kleine Schriften. Frankf. 1740. — [Darin:] Zinzendorfs Aria auf der Hertzogin zu Würtemberg Geburtstag S. 1389; Extract Kanzler Pfaffens vom Laster der Ketzermacherei u. a.

[Loen, Joh. Mich. v.:] Abbildung des Grafen v. Zinzendorf, Haupt der neuen Secte der Herrnhuter, nach der Natur; nebst Abbildung eines Christen nach der heil. Schrift. Frankfurt 1749 [1. Aufl. 1737] — Angeb. an: Walch, Joh. Gg.: Theolog. Bedenken. 1749.

Auch in: Loens Ges. kleinen Schriften 1, 290.

Loen, Joh. Mich. v.: Bedenken vom Separatismo an Herrn v. Z[inzendorff], 1736. Der vernünftige Gottesdienst, untersucht bei Gelegenheit einiger an Gf. v. Zinzendorff gerichteten Fragen, 1737 — in: Ls Ges. Kleinen Schriften, 3, 164—241.

Zinzendorf, [Nik. Ludw.] Gf. v.: Inhalt einiger öffentlichen Reden, welche i. J. 1738 in Berlin an die Frauenspersonen gehalten worden. 2. Aufl. Altona: Korte 1740.

1 an: Zinzendorf, N. L. v.: Inhalt dererjen. Reden. 3. Aufl. 1743.

Zinzendorf, [Nik. Ludw.] Gf. v.: Inhalt dererjenigen Reden, welche zu Berlin vom 1. Januar 1738 bis zum 27. Aprilis für die Mannspersonen gehalten worden. 3. Aufl. Altona: Korte 1743.

Zinzendorf, [Nik.] Ludw. Gf. v.: Erwartete Erklärung über Herrn A[ndr.] G[ross] in Franckfurt, unter dem Nahmen eines vernünfftigen u. unparteyischen Berichts von der Herrenhuth. Gemeine, lediglich wider ihn 1738 an J. P. Weissen gerichtete Klag-Schrifft. Büdingen: Stöhr 1740.

2 an: Gross, Andr.: Erste u. letzte Antwort. 1742.

Winckler, Joh. Peter S.: Graf Ludwigs v. Zinzendorf Anstalten und Lehrsätze, in ihrem Wiederspruch gegen die Augspurgische Confession. Leipzig: Langenheim 1740.

Winckler, Joh. Pet. S.: Des Grafen von Zinzendorf Unternehmungen in Religionssachen, aus eigener Erfahrung u. Documenten. Leipzig: Langenheim 1740.

3 an: Winckler, Joh. P. S.: Anstalten. 1740.

Struensee, Adam: [1. u.] 2. Vertheidigungsschreiben an Herrn J. P. S. Winkler gegen einen gräflich Zinzendorfischen Brief: „Des Grafen v. Zinzendorf Unternehmungen in Religionssachen". [Halle:] Bauer 1740.

5 an: Winckler, Joh. P. S.: Anstalten. 1740.

Probe eines Lehrbüchelgens vor die s. g. Brüder-Gemeinen. [Nebst] Andere Proben 2 in 1 Bd. Büdingen: Stöhr 1740, 42.

Regeln des löbl. Ordens vom Senff-Korn. Nach dem Engl. Original übers., nebst Vorbericht. Büdingen: Stöhr 1740.
3 an: Bauer Chf.: Theologisch-histor. Gedanken. 1746.

[**Gross, Andr.**]: Gegen-Antwort auf Jonas Paul Weissens Antwort-Schreiben an A[ndreas] G[ross] in Franckfurth. Frankf.: Wiegandt 1741.
1 an: Gross, Andr.: Erste u. letzte Antwort. 1742.

Geheimer **Briefwechsel** des Gf. v. Zinzendorf mit denen Inspirirten, woraus dessen unevangelischer Sinn und Absichten deutlich zu ersehen sind. Nebst einem Anhang anderer hieher gehöriger Schriften. Frankfurt und Leipzig 1741.

Zinzendorf [Nik. Ludw.] Gf. v.: Erinnerungen wegen seiner ersten Probe der Uebersetzung des N. Testaments, an seine Herren Gegner. Büdingen: Stöhr 1741.
4 an: Diskurse über die Augsp. Confession 1748.

Hallbauer, Friedr. Andr.: Animadversiones theologicae in licentiam novas easque germanicas sacri codicis versiones condendi, quum ill. comes L. de Zinzendorf, suam novi foederis interpretationem lingua vernacula publicasset. Jenae: Horn 1741.

Voget, Alb.: Unterscheid der wahren und falschen Gottesgelahrtheit bey Gelegenheit der unter Anführung N. L. Grafen von Zinzendorf erfolgten Herrnhutischen Bewegungen. Uebers. u. vermehrt. Zürich: Heidegger 1741.
7 an: Walch, Jo. Gg.: Theolog. Bedenken. 1749.

[**Zinzendorf**, Nik. Ludw. Gf. v.:] Br. Ludewigs wahrer Bericht d. d. Germantown 20. Febr. 1741/2 wegen sein u. seiner Brüder Zusammenhanges mit Pennsylvania. [Vortit.:] Pennsylvanische Nachrichten von dem Reiche Christi. o. O. 1742.

Zinzendorf, N. Ludw. Gf. v.: Sieben letzte Reden, so Er vor seiner am 7. Aug. erfolgten abermahligen Abreise nach Amerika gehalten. Büdingen: Stöhr 1742.
Angeb. an: Zinzendorf, N. L. v.: Inhalt dererj. Reden etc. 3. Aufl. 1743.

Carpzov, Joh. Glo.: Religions-Untersuchung der Böhmisch- und Mährischen Brüder von Anbeginn ihrer Gemeinen bis auf gegenwärtige Zeiten. Leipzig: Breitkopf 1742.

[**Heidenreich**] Hedericus, Jhs.: Beweis, dass die s. g. Böhmisch- und Mährischen Brüder weder öffentlich noch insbesondere mit denen Gemeinen der A. C. einstimmig seyn. Aus dem latein. Original ganz neu übersetzt. 1742.
1 an: Carpzov, Joh. Geo.: Religionsuntersuchung. 1742.

Fröreißen, Joh. Leonh.: Höchst nöthige u. wohlgemeinte Warnung vor der Zinzendorffischen Seelen-Pest. Beigefügt: eine Disputation „De temeraria provocatione ad primitivam Ecclesiam", wie auch eine Oration „De Charlataneria Theologorum". Franckf. u. Leipz.: Dulsecker 1742.
1 an: Kronmayer, Chn. Mor.: Genaue Untersuchung. Strassb. 1742.

G[ross], A[ndreas]: Erste und letzte Antwort auf die s. g. Erklärung des H. Grafen Nik. Ludw. v. Zinzendorf. Frankfurt: Andreae 1742.

Kromayer, Chn. Mor.: Hodomoria Zinzendorfiana, d. i.: Anmerkungen über den Inhalt derjenigen Zintzendorffischen Reden, welche zu Berlin 1738 gehalten worden. Hrsg. von Joh. Leonh. Fröreissen. Strassburg: Beck 1742.

Kromayer, Chn. Mor.: Genaue Untersuchung und gründliche Widerlegung der David Nitschmännischen oder vielmehr Zinzendorffischen Probe eines Lehr-Büchelgens vor die sg. Brüder-Gemeinen. Wie auch der in Zinzendorff wieder aufferstandene Schwenckfeld. Hrsg. von Joh. Leonh. Fröreissen. Strassb.: Beck 1742.

Schultz, Gfr.: Anmerckungen über beyde erste Proben eines Lehr-Büchelgens. Nebst Vorrede Jo. Glo. Carpzovs. Neuherrenhut u. Triebsees 1743.

Benner, Joh. Herm.: Tirocinium Zinzendorfianum verum et fictum. Resp. Jo. Christiano Ditzio. Giessae: Müller 1742.
3 an: Hallbauer, Friedr. Andr.: Animadversiones. 1741.

Müller, Polykarp: De tentamine novae Novi Testamenti metaphraseos Zinzendorfiano, ad Joh. Herm. Benneri „tirocinium Zinzendorfianum". o. O. 1743.
4 an: Hallbauer, Friedr. Andr.: Animadversiones. 1741.

Benner, Joh. Herm.: Noxa catechetica Zinzendorfiana. Gissae: Lammers 1743.
3 an: Hallbauer, Frdr. Andr.: Animadversiones. 1741.

Winckler, Joh. Peter S.: Wiederlegung des Zinzendorffischen Bann- und Ablassbriefes, welcher eine kurtze Nachricht eines ehemaligen Zinzendorffischen Jüngers beygefüget worden. Leipzig: Langenheim 1743.
1 an: Winckler, Joh. P. S.: Anstalten Gf. Zinzendorffs. 1740.

Ausführliche histor. u. theol. **Nachricht** von der Herrnhuthischen Brüderschaft. Mit 1 Forts. zum 2. Mal ans Licht gestellt. Frankfurt: Selbstverlag 1743.

Büdingische **Sammlung** einiger in die Kirchenhistorie einschlagender, sonderlich neuerer Schriften. St. 7—18 (= Bd. 2. 3). [Bd. 1 fehlt.] Büdingen: Stöhr 1742—45.

Lange, Joach.: Lebenslauf. Nebst Warnung vor dem Herrenhutischen Kirchenwesen u. Missionswercke. Halle u. Leipz.: Francke 1744.

[Zinzendorff, Nik. Ludw. Gf. v.:] Siegfrieds bescheidene Beleuchtung des von D. Baumgarten gefälleten Urtheils über die Ev.-mährische Kirche A. C. [Altona 1742.] 1744.

Benner, Joh. Herm.: Lerna Zinzendorfiana, ubi comitis institutum mataphrasticum excutitur, dispuncta disquisitione insolentissima P. Mulleri. Lipsiae: Breitkopf 1744.

Benner, Joh. Herm.: Die Auferstehung Jesu ein Wunder. Der neuen Zinzendorfischen Osterpredig entgegengesetzt. Giessen: Müller 1745.
3 an: [Ritter, Joh. Jak.] Alet. Tacitus: Gedanken 1749.

Hofmann, Karl Glo.: Manifestus Herrnhuthianorum syncretismus. Wittenbergae et Servestae: Zimmerman 1745.
1 an: Hallbauer, Frdr. A.: Animadversiones. 1741.

—: Die offenbahre Religionsmengerey derer Herrnhuther. Aus dem Lateinischen [des ‚Manifestus Syncretismus'] übers., mit Vorrede von den dreyen Tropis der Herrnh. Gemeine von Chf. Bauer. 2. Aufl. Das. 1749.

Winckler, Joh. Peter S.: Das Socinianische Wesen Grafen N. Ludwigs von Zinzendorf. Stolberg: Ehrhart [1745].
2 an: Winckler, Joh. P. S.: Anstalten. 1740.

[Zinzendorf, Nik. Ludwig Gf. v.:] Die gegenwärtige Gestalt des Creutz-Reichs Jesu in seiner Unschuld d. i. Verschiedene Wahrheiten, denen Unwahrheiten gegen eine bekante Evangelische [Brüder-] Gemeinde entgegen gestellet. Franckf. u. Leipz. 1745.

Bauer, Chf.: Theologisch-historische Gedanken über die vornehmsten Lehren und Gebräuche derer Herrnhuter, nach Anleitung einer vom Grf. v. Zinzendorf gehaltenen Oster-Predigt. Wittenberg: Ahlfeldt 1746.

Die **Seligkeit** der gemeinen Leute, nebst einem Anhange von dem Vorzuge der Einfalt vor der Klugheit. Leipzig und Görlitz: Marche 1746.
2 an: Heinold, J. J.: Nöthige Verbindung. 1748.

[Zinzendorf, Nik. Ludw. Gf. v.:] Eine Sammlung offentlicher Reden von dem Herrn, der unsere Seligkeit ist, und über die Materie seiner Marter, i. J. 1742 in dem Nordl. Theil von America gehalten. 2 Teile 2. Edit. Büdingen: Stöhr 1746.
2 an: Zinzendorf, N. L. v.: Inhalt dererj. Reden etc. 3. Aufl. 1743.

—: *Περι ἑαυτοῦ*, d. i.: Naturelle Reflexiones über allerhand Materien nach der Art, wie er bei sich selbst zu denken gewohnt ist. [Ebersdorf] 1746—49.

Bewährte **Nachrichten** von Herrnhutischen Sachen. Hrsg. von Joh. Phil. Fresenius. 4 Bde. Frankfurt a. M.: Buchner [u.] Brönner 1746—51.

Adami, Joh. Chn. Glo.: Jeremias, ein Prediger der Gerechtigkeit, welchen Graf von Zinzendorf herausgegeben, in einem Sendschreiben widerleget. Mit beygesetzter kurtzen Nachricht von der Herrnhuthischen Brüderschaft. Wittenberg: Schwartz 1747.
1 an: Bauer, Chf.: Theologisch-histor. Gedanken. 1746.

Benner, Joh. Herm.: Die gegenwärtige Gestalt der Herrenhuterei in ihrer Schalkheit, wo einige Stücke der „Gegenwärtigen Gestalt des Kreuzreiches Jesu" beleuchtet werden. Th. 1 3. Aufl., Th. 2—4 in 1 Bd. Giessen: Krieger 1747—49.

Burgmann, Joach. Henr.: Nöthige Erinnerungen an Diejenigen unter uns, welche das Ansehen einer besonderen Frömmigkeit haben wollen. Wismar: Berger 1747.
4 an: Walch, J. G.: Theolog. Bedenken. 1747.

[Lange, Sam. Ghold.:] Eine wunderschöne Historie von dem gehörnten Siegfried II., d. i. Wohlverdiente Züchtigung einer Schandschrift, welche die sg. Ev. Kirche mährischer Unität durch Albinus Sincerus ausgehen lassen. Braunschweig 1747.
1 an: Freundlichkeit der Herrnhuter. 1752.

Sammlung einiger Briefe berühmter u. gottsel. Theologorum zur Erläuterung des Zinzendorfischen Unwesens. Hamburg: Geissler 1747.
2 an: Walch, Joh. Gg.: Theolog. Bedenken. 1749.

Schinmeier, Joh. Chf.: Höchstnöthiges Präservativ wider die geistliche Kinderpest oder Verführung unbefestigter Anfänger des Christenthums. Nebst Vorrede von Roloff. 4. Aufl. Leipzig und Görlitz: Richter 1747.

[Weise, Joh. Paul:] Albini Sinceri ungezwungene Heimleuchtung der Dr. Baumgartischen Beschuldigungen gg. einige Glieder und Schriften der Evangel. Kirche Mährischer Unität. Frankf. und Leipz. 1747.

[Zinzendorf, Nik. Ludw. Gf. v.:] Vierunddreißig Homiliae über die Wunden-Litaney der Brüder, gehalten auf dem Herrnhaag in den Sommermonaten 1747 von dem Ordinario fratrum. o. O., zu finden in den Brüdergemeinen [1747].

[Thienemann, Heinr. Gli.:] Prodromus Diarii Herrnhuthiani d. i. Theolog. Abhandlung von der wahren Weißheit eines evangel. Lehrers, mit denen Herrenhuthisch-gesinnten Seelen umzugehen. Von einem evangel. Lehrer. Erfurt 1747. [Angeb.:]

Diarium Herrnhuthianum d. i. Gewissenhafte Erzehlung, was einem evangel. Lehrer mit denen Herrenhutisch-Gesinnten Seelen begegnet. 2 Bde. Erfurt: Weber 1748—53.

[Zinzendorf, Nik. Ludw. Gf. v.:] Neun öffentliche Reden über wichtige in die Religion einschlagende Materien, gehalten zu London ao. 1746. Görlitz: Marche 1748.

[**Zinzendorf**, Nik. Ludw. Gf. v.:] Der öffentlichen Gemein-Reden i. J. 1747. Erster Theil. Mit Anhang einiger 1746 gehaltener Homilien. o. O. 1748.
1 an: Zinzendorf, N. L. v.: 34 Homilien, 1746.

[**Zinzendorf**, N. Ludw. Gf. v.:] Einundzwanzig Discurse über die Augspurgische Confession, gehalten vom 15. Dez. 1747 bis zum 3. Mart. 1748. Görlitz [1748].

Zinzendorf, Nik. Ludw. Gf. v.: Die an den Synodum der Brüder in Zeyst 1746 gehaltene Reden. Nebst noch einigen andern zu gleicher Zeit in Holland geschehenen Vorträgen. o. O. zu finden in den Brüdergemeinen [1748].
2 an: Zinzendorf, N. L. v.: 34 Homiliae. 1747.

Nöthige **Prüfung** der Zinzendorfischen Lehrart von der heil. Dreyeinigkeit. Von einem Liebhaber der GeoffenBarten Warheit. Hrsg. von Joh. Phil. Fresenio. Frankfurt a. M.: Andreae 1748.

Heinold, Joh. Jak.: Die nöthige Verbindung des Gesetzes und Evangelii, erwiesen: Mit Vorrede von Joh. Adam **Steinmetz**. Halle: Waysenhaus 1748.

Oetinger, Frdr. Chf.: Das rechte Gericht in dem kurz und verständlich erklärt-, übersetzt- und zergliederten Buch Hiob. Nebst Gespräch über die Lehren u. Anstalten der Neu-Mährischen Brüder zur Ablehnung der Beschuldigung D. Froereisens. Esslingen: Mäntler 1748.

Sammlung von einigen wider die Herrnhuter ergangenen Kayserlichen u. a. Befehlen und Verordnungen. [Nebst] Andere Sammlung. Wittenberg u. Zerbst: Zimmerm. 1748, 49.

[**Schütze**, Joh. Gg.:] Herrnhuthianismus in tumore d. i. Des Herrn Ordinarii fratrum Herrnh. s. g. Homilien über die Wunden-Litaney, geprüft von einem Lutherischen Ordinato. 3 Bde. Frankf. u. Leipzig [Görlitz: Richter & Co.] 1748—51.

Zschorn, Joh. Herm.: Die Leitung des Geistes der Wahrheit in die Wahrheit. Rede zur Warnung für dem Herrnhutischen Irr-Geist. Zelle: Passin 1748.
5 an: Walch, Joh. Gg.: Theol. Bedenken. 1749.

[**Ritter**, Joh. Jak.] Aletophilus Tacitus: Gedanken über die viele, die Herrnhutische, eigentlich aber zu reden, die Evangel. Brüder Mährischer Unität betreffende Streitschriften. Leipzig und Görlitz: Marche 1749.

Benner, Joh. Herm.: Entdeckte Schwäche der Gedanken, welche Aleth. Tacitus über die vielen Streit-Schriften gegen die Herrnhuter eröfnet hat. Frankf. u. Leipz. 1749. [Angeb.:]

Fabricius, Chf. Gabr.: Entdeckte Herrnhuthische Sectirerey. Wittenberg u. Zerbst: Zimmermann 1749.

Frey, Andr.: Declaration od. Erklärung, wie er unter die s. g. Herrnhuter Gemeine gekommen u. warum er wieder davon abgegangen. Frankf. u. Leipz. 1749.
9 an: Walch, Joh. G.: Theolog. Bedenken. 1749.

Frörelsen, Joh. Leonh.: Vergleichung des Graf Zinzendorfs mit Mahomet, welcher die Bedenken der theolog. Facultäten zu Altdorf etc. u. der Ministerien zu Altdorf u. Ulm beigefügt sind. Neue Aufl. Frankfurt: Brönner 1749.
2 an: Woldershausen, Otto A.: Leben des Gf. Zinzendorf. 1749.

Der evang.-mähr. Kirchendiener abgenöthigte **Gewissens-Rüge** für den Verstand und Willen dererjenigen unter ihren Gegnern, welche sich zur evangel. Religion bekennen und die Brüder so bitter anfeinden. Leipzig und Görlitz: Marche 1749.
2 an: Bauer, Chf.: Theologisch-histor. Gedanken. 1746.

Hofmann, Karl Glo.: Gegründete Anzeigen derer Herrnhuthischen Grund-Irrthümer in der Lehre von der heil. Dreyeinigkeit und von Christo. 3 Thle. Wittenberg u. Zerbst: Zimmermann 1749.
1 an: Hofmann, Karl Glo.: Offenbahre Religions-Mengerei. 2. Aufl. 1749.

Mehrling, Joh. Phil.: Gründlicher Beweis, dass Graf. Nic. Ludwig von Zinzendorf in allen Hauptartikeln der christlichen Glaubenslehre höchst irrig sey. Mit Vorrede von Joh. Phil. Fresenius. Frankfurt a. M.: Brönner 1749.

Philalethus, Chn.: Gründlicher Beweis, dass Ungelehrte vor d. Gelehrten in Erlangung der zeitlichen und ewigen Glückseligkeit Nichts zum voraus haben. o. O. 1749.
3 an: Hofmann K. Glo.: Religionsmengerey. 1749.
[Gegen: Die Seligkeit der gemeinen Leute. 1746.]

Steinbart, Joh. Chn.: Gedanken über das Herrnhutische Wesen, wie solches anzusehen und wie eine redliche Seele sich dabey zu verhalten habe. Züllichau: Waysenhaus (Dendeler) 1749.
1 an: Walch, Joh. Gg.: Bedenken. 1749.

Steinmetz, [Joh. Adam]: Antwortschreiben an Pastor Hoecker in Stargard, eine gründliche Nachricht von der Herrenhuter Lehre, Gemeinde und Leben in sich fassend. Bernburg: Starck & Co. (1749).
2 an: Walch, Joh. Gg.: Bedenken. 1749.

Wolder, Math. Wern.: Drei gleissende Ursachen, denen Herrnhutischen Brüdern geneigt zu seyn, geprüft. Wittenberg: Ahlfeldt 1749.
3 an: Walch, Joh. Gg.: Bedenken. 1749.

Woldershausen, Otto Andr.: Das Leben des Grafen Nic. Ludw. v. Zinzendorf. Aus denen Vorlesungen eines Sächs. Theologen. Wittenberg u. Zerbst: Zimmermann 1749. [Angeb.:]

— Gegründete Nachrichten von dem Ursprung, Fortgang und Mitteln zur Ausbreitung der herrnhutischen Secte. Daselbst 1749.

Zschorn, Joh. Herm.: Jesus, als ein Ziel, dem widersprochen wird; zugleich der Grund-Irrthum der Zinzend. Secte in der Lehre von Gott entdeckt. Zelle: Gsell 1749.
6 an: Walch, Joh. Gg.: Bedenken. 1749.

Philalethus, Chn.: Hundert Fragen über C. G. Hoffmanns Schrifft von den Herrnhutischen Irrthümern. Nebst Anhang. Leipzig und Görlitz: Marche 1750.
2 an: Hofmann, C. Gio.: Religionsmengerey. 1749.

Herrn H. H. v. D. auf G. **Sendschreiben** über die Mährischen Brüder oder s. g. Herrnhuter. Zur Information u. Erklärung. Leipzig u. Görlitz: Marche 1750 [1748].

Sendschreiben eines Geistlichen an einen vornehmen Juristen, worin das Sendschreiben Herrn. H. H. von D. auf G. über die Mährischen Brüder mit Anmerk. erläutert worden. Frankf. u. Leipz.: Hechtel 1750.

Stähelin, Heinr.: Nothwendige u. liebreiche Warnung wider die s. g. Herrenhuter nebst Anhang über Aletoph. Taciti Gedancken. Frankf. u. Leipz. 1750.
1 an: [Ritter, J. J.] Alet. Tacitus: Gedanken. 1749.

Venator, Joh. Ludw.: Die Schule der Verständigen, oder das auf Sinnlichkeit gegründete atheistische Lehrgebäude der in der Herrnhutischen Secte wieder auflebenden s. g. hominum intelligentiae. Frankfurt und Worms: Hechtel 1750.

Volck, Alex.: Das entdeckte Geheimnis der Bosheit der Herrnhutischen Secte. Frankfurt: Brönner 1751. [Angeb.:]

— Unumstössliche Vertheidigung der Glaubwürdigkeit des entdeckten Geheimniss der Bosheit der Herrnhutischen Secte. Der durch Joh. Petschen hrsg. ohnpartheyischen Untersuchung entgegengesetzt. Frankf.: Brönner 1750.

Spangenberg, Aug. Gl.: Darlegung richtiger Antworten auf mehr als dreyhundert Beschuldigungen gegen den Ordinarium fratrum. Görlitz: Marche 1751.

Bengel, Joh. Albr.: Abriss der s. g. Brüdergemeine, in welchem die Lehre und die ganze Sache geprüfet, das Gute und Böse dabei unterschieden und insonderheit die Spangenbergische Declaration erläutert wird. 2 in 1 Bd. Stuttgart: Metzler 1751.

Bogatzky, Karl Heinr.: Aufrichtige und an alle Kinder Gottes gerichtete Declaration über eine gegen ihn herausgek. Herrnhutische Schrift. Halle: Waysenhaus 1751.
2 an: Freundlichkeit u. Demut. 1752.

Bothe, Heinr. Joach.: Zuverlässige Beschreibung des nunmehro ganz entdeckten Herrnhutischen Ehe-Geheimnisses mit mehrern, die Lehre, Lebens-Art u. Absichten der s. g. Mährischen Brüdergemeine betreff. Umständen. 2 Thle. Frankf. u. Leipz. 1751, 52.
4 an: Freundlichkeit u. Demut. 1752.

Der Herrnhuter und ihres Bruders Ludwig Zinzendorf **Freundlichkeit** und Demut in Ansehung der Academien und Universitäten. Von einem, dem Wittenberg u. Herrnhuth nicht unbekannt. Wittenberg u. Zerbst: Zimmermann 1752.

Spangenberg, Aug. Gl.: Apologetische Schlussschrift, worin über tausend Beschuldigungen gegen die Brüder-Gemeinde und ihren seitherigen Ordinarium beantwortet werden. (2 Thle.) Görlitz: Marche 1752.
1 an: Spangenberg, Aug. Gl.: Darlegung. 1751.

Stinstra, Joh.: Warnung vor dem Fanaticismus, nebst Einleitung, worinn die Geschichte der Herrnhuter sowohl als einiger Entzückten in Holland kürzlich erzehlet wird. Aus dem Holländischen u. Französischen. Mit Vorrede Aug. Frdr. Wilh. Sacks, dass die wahre Religion kein Fanaticismus sey. Berlin: Nicolai 1752.
1 an: Rimius, Heinr.: Aufrichtige Erzehlung. 1753.

[Zinzendorf, N. Ludw. Gf. v.:] Die in heil. Schrift vestgegründete Lehre der Brüder-Gemeinen von der h. Dreieinigkeit und von der geistlichen Vermählung mit Christo. Görlitz: Marche 1752.
1 an: Zinzendorf, N. L.: 21 Diskurse. 1748.

[Zinzendorf, N. Ludw. Gf. v.:] Die erstaunliche Verliebtheit eines armen Sünder-Herzens gegen die blutigen Wunden Jesu. Görlitz: Marche 1752.
2 an: Zinzendorf, N. L.: 21 Diskurse. 1748.

Der Prophet **Jesaias**, nach dem Wort-Verstande betrachtet und mit philol. und theolog. Abmerkungen erläutert. Abt. 1. Leipzig und Görlitz: Marche 1752.
3 an: Zinzendorf, N. L. v.: 21 Diskurse. 1748.

Rimius, Heinr.: Aufrichtige Erzehlung von dem Ursprung und Fortgang der Herrnhuter. Aus dem Englischen. Coburg: Otto 1753.

Deutschkatholiken:

Theodul, Karl F.: Sechs Fragen an die deutsche Nation katholischen Theils hinsicht-

lich ihrer Berufung zu entschiedener Lossagung vom römischen Papste und zu religiös-kirchlicher Selbstständigkeit mit ihren nicht katholischen Volksgenossen. Weimar: Hoffmann 1844.

Die rechtliche **Stellung** der Deutsch-Katholiken in Baden. Verhandelt in der II. Kammer der bad. Stände auf dem Landtage 1845. Mit geschichtl. Einleitung von H. E. M. Karlsruhe: Macklot 1846.

Boden, Aug.: Ueber den Deutsch-Katholizismus — in: Bs. Zur Kenntnis u. Charakteristik Deutschlands. 2. Aufl. 1856. S. 158—183. 221.

Wangenmüller, Max: Was verlangen die deutsch-katholischen Gemeinden? Eine Stimme zu deren theilweiser Rechtfertigung. Stuttgart: Becher & Müller 1845.

Widenmann, Gust.: Das Bekenntniss der Deutschkatholiken und Lichtfreunde. Nebst einem Nachwort an G. G. Gervinus. Pforzheim: Flammer & Hoffmann 1846.

Altkatholiken:

Munzinger, [W.]: Der Katholiken-Congress in München. Die Stellung des Staates zu der relig. Bewegung in der Schweiz. Nebst Programm des Congresses. Bern: Dalp 1871.

Stenographischer **Bericht** über die Verhandlungen des Katholiken-Congresses, abgehalten vom 22. bis 24. September 1871 in München. München: Ackermann 1871.

Der dritte **Altkatholiken-Congress** in Constanz i. J. 1873. Stenograph. Bericht. Offizielle Ausg. Constanz: Meck 1873.

Förster, Th.: Der Altkatholicismus. Geschichtliche Studie. Gotha: Perthes 1879.

Schulte, Joh. Frdr. v.: Der Altkatholicismus. Geschichte seiner Entwicklung, inneren Gestaltung und rechtlichen Stellung in Deutschland. Giessen: Roth 1887. 4°.

D. Einzelne Länder.

Baden (vergl. Württemberg):

Maas, Heinr.: Geschichte der Kathol. Kirche im GH. Baden. Mit besond. Berücks. der Regierungszeit des Erzbischofs H. v. Vicari. Mit Bildn. Freiburg i. B.: Herder 1891.

[**Mone**, Franz Jos.:] Die katholischen Zustände in Baden. Mit urkundl. Beilagen. [Abt. 1.] Regensburg: Manz 1841.

Nebenius, K. Friedr.: Die katholischen Zustände in Baden. Karlsruhe: Müller 1842.

[**Mone**, Franz Josef:] Die kathol. Zustände in Baden. T. 2. Regensburg: Manz 1843.

Zittel, Karl: Zustände der evangelisch-protestantischen Kirche in Baden. Karlsruhe: Holtzmann 1843.

Mann, Karl: Was thut unserer Kirche noth? Mit Rücksicht auf die „Zustände der evangelisch-protestant. Kirche in Baden" von K. Zittel. Karlsruhe: Holtzmann 1843.

Beleuchtung der bischöflichen Denkschrift vom 18. Juni 1853. Karlsruhe: Macklot 1853.

Das **Recht** der Kirche im badischen Kirchenstreit, insbes. die Rechtmässigkeit der von dem Erzbischof Hermann [v. Vicari] von Freiburg ausgesprochenen Excommunicationen. [Mit dem Schriftenwechsel.] Mainz: Kirchheim 1853.

Leichtfassliche **Darstellung** der katholisch-kirchlichen Streitigkeiten in Baden 1853. Karlsruhe (Dezbr.) 1853.

Die **Unbegreiflichkeiten** der badischen Regierung in ihrem Streit gegen die Kirche. Mainz: Wirth Sohn 1854.

Hirscher, Joh. Bapt.: Zur Orientierung über den derzeitigen Kirchenstreit. Freiburg: Herder 1854.

Auch zur **Orientierung** über den derzeitigen Kirchenstreit in Baden mit Bezug auf Hirschers Schrift. Karlsruhe: Braun Febr. 1854.

Verhandlungen der protestantischen Conferenz in Durlach am 28. November 1859 über die Stellung der Protestanten zu dem zwischen der Badischen Regierung und dem römischen Stuhle abgeschlossenen Concordate. Heidelberg: Mohr 1859.

Hundeshagen, Karl Bernh.: Das Badische Konkordat in seiner Rückwirkung auf die Rechtsstellung des evangelischen Religionstheiles im GH. Baden. Karlsruhe: Gutsch 1860.

Die **Vereinbarung** zwischen der Krone Baden und dem heil. Stuhle, vom rechtlichen Standpunkte beurtheilt. Freiburg i. B.: Herder 1860.

Die **badische Convention** und die Rechtsvorgänge bei dem Vollzug derselben. Innsbruck: Archiv f. kath. KirchenR. 1860.

Kommissionsbericht über die Vereinbarung der gh. Regierung mit dem päpstlichen Stuhl vom 28. Juni 1859. Erstattet von dem Abgeo. Gg. Mart. Hildebrandt. [an die II. Badische Kammer 1860. Kopft.] 4°. [Angeb.:]

Verhandlungen dieser Kammer hierüber vom 29. März 1860. [Fing. T.] 4°.

Denkschrift des Erzbischofs von Freiburg in Betreff der von der Badischen Staatsregierung der II. Kammer der Landstände am 22. Mai 1860 vorgelegten 6 Gesetzentwürfe. Freiburg: Dilger 1860. 4°.

Beleuchtung der Denkschrift des Erzbischofs von Freiburg in Betreff der von der Badischen Staatsregierung der II. Kammer der Landstände am 22. Mai 1860 vorgelegten sechs Gesetzentwürfe. (Dat. Baden 30. Juli 1860.) Karlsruhe: Braun 1860.

Jolly, Jul.: Die badischen Gesetzentwürfe über die kirchlichen Verhältnisse. Heidelberg: Groos 1860.

Verhandlungen der General-Synode vom J. 1861 über die Verfassung der evangelisch-protestantischen Landeskirche Badens. Karlsruhe: Malsch & Vogel 1862.

Offenbacher, Mart.: Konfession und soziale Schichtung. Studie über die wirtschaftliche Lage der Katholiken und Protestanten in Baden. (Volkswirtschaftl. Abhdlgen der Bad. Hochschulen 4, 5.) Tübingen: Mohr 1900.

Bayern:

Moser, Joh. Karl: Betrachtungen über das Baierische Konkordat. [H. 1.] Frankf. u. Leipz. 1818.

Bemerkungen über das neue Baiersche Concordat, verglichen mit dem neuen französischen und dem früheren Baierschen v. J. 1807. o. O. 1818. [Verf.: Bened. Maria Werkmeister?]

Feuerbach, Anselm: Kleine Schriften. Nürnberg 1833. [Darin:]

Eine längst entschiedene Frage über die obersten Episcopalrechte der protestant. Kirche. Nürnberg 1823.

Worte des Dr. M. Luther über christliche Freiheit, sittliche Zucht u. Werkheiligkeit [betr. die bayr. Presbyterialfehde]. Nürnberg 1822.

Religionsbeschwerden der Protestanten in Bayern i. J. 1822.

Harless, G. Ch. Adolf: Die evangelisch-lutherische Kirche in Bayern und die Insinuationen des Prof. Döllinger. Zur Beleuchtung der Schrift: „Das Protestantentum in Bayern u. die Kniebeugung, von Döllinger". Erlangen: Bläsing 1843.

[Hoefler, Konst.:] Concordat u. Constitutionseid der Katholiken in Bayern. Augsburg: Schmid 1847.

Scheurl, Adf.: Beiträge zur Beleuchtung der Schrift: Concordat u. Constitutionseid, 1847 — in: Ss. Sammlung kirchenrechtl. Abhdlgen. 1873.

Das **Recht** der Kirche und die Staatsgewalt in Bayern seit dem Abschluss des Concordates. Schaffhausen: Hurter 1852.

Henner, Gg.: Die katholische Kirchenfrage in Bayern. Würzburg: Stahel 1854.

Urkunden über die Verfassung der protestantischen Kirche im diesseitigen Bayern und über die kirchlichen Streitfragen. Mit Vorwort über die Zusammensetzung der Generalsynode. Erlangen: Palm 1857.

Silbernagl, J.: Verfassung und Verwaltung sämmtlicher Religionsgenossenschaften in Bayern. Landshut: Krüll 1870.

Belgien:

[Le **livre** noir]. Das schwarze Buch oder die enthüllte Propaganda Belgiens. Aus dem Französischen. Mit einleitend. Bemerkgen. von Gg. Frdr. Heinr. **Rheinwald.** Altenburg: Pierer 1838.

Braunschweig:

Entwurf einer Verfassungs-Urkunde für die evangelisch-lutherische Kirche des Herzogthums Braunschweig. Braunschweig: Vieweg & S. 1850.

England:

Anonymi Schreiben über die terminos obedientiae activae u. passivae u. die darüber entstandenen Streitigkeiten. Dat. [London?] 24. Sept. 1710. Hdschr. 4.

Delbrück, Hans: Anglikanismus u. Presbyterianismus, 1876 — in: Ds. histor. u. polit. Aufsätzen 1887, 65—88.

Frankreich:

Rechenberg, Adam: De Henrici IV. R. Gall. absolutione Romana. Lipsiae: Fleischer 1684.

9 an: Thomasius, Chn.: Recht der ev. Fürsten. 1699.

Das immer einerley bleibende **Pabstthum** oder Zuverlässige Nachrichten von dermahliger Verfolgung derer Protestanten in denen Mittägigen Provinzen von Frankreich. Nebst Orig.-Urkunden im Anhang. Aus dem Englischen. Amsterdam 1750.

1 an: Kurze zuverlässige Nachrichten. 1746.

Frossard, Em.: Der Protestantismus in Frankreich. Geschichte, Verfassung, Lehre, Gebräuche u. Anstalten der französischen reformirten Kirche. Frei bearb. von Gg. Steinbeis. Heilbronn: Drechsler 1843.

Dupin, [André Marie J. J.]: Manuel du droit public ecclésiastique Français. 4. Ed. Paris: Videcoque 1845.

Michaud, E.: Der gegenwärtige Zustand der römisch-katholischen Kirche in Frankreich. Unter Berücksichtigung der Verhältnisse Deutschlands bearb. von Fridol. Hoffmann. Bonn: Neusser 1876.

Müllendorff, P.: Staat u. katholische Kirche in Frankreich u. in Preussen. Berlin: Baensch 1903.

Erythropel, Herm.: Das Recht der weltlichen Vereine u. geistlichen Orden in Frankreich nach dem Gesetz vom 1. Juli 1901. Unter Berücksichtigung der Vereinsgesetzg. Deutschlands. Mit Vorwort von Wilh. Kahl. Berlin: Liebmann 1904.

Das französische **Gesetz** vom 9. Dezember 1905 über die Trennung der Kirche vom Staate. Mit den Ausführungsverordnungen. Orig.Text. (Aus D. Zeitschr. f. Kirchenrecht.) Tübingen: Mohr 1906.

Hessen-Kassel:

Heppe, Heinr.: Denkschrift über die confessionellen Wirren in der evangelischen Kirche Kurhessens. Cassel: Fischer 1854.

Büff, G. Ludw.: Kurhessisches Kirchenrecht, Cassel: Krieger 1861.

Mecklenburg:

Akten der vom 5ten bis zum 17ten September 1849 in Schwerin stattgehabten [evg.-] kirchlichen Conferenz. Schwerin u. Rostock: Stiller 1849.

Oesterreich-Ungarn:

Allgemeines: **Rechberger,** Gg.: Handbuch des österreichischen Kirchenrechts. 4. Aufl. 2 in 1 Bd. Linz: Haslinger 1825.

Barth-Barthenheim, Joh. Ludw. Ehr. Gf. v.: Oesterreichs geistl. Angelegenheiten in ihren politisch-administrativen Beziehungen. Wien 1841. = Bs. Das Ganze der österr. polit. Administration. 2, 1.

Beidtel, Ignatz: Untersuchungen über die kirchlichen Zustände in den kaiserl. österreichischen Staaten, die Art der Entstehung u. die wünschenswerthen Reformen. Wien: Gerold 1849.

Actenstücke, die bischöfliche Versammlung zu Wien betreffend. Wien: Braumüller 1850.

[**Koch,** M.:] Aufklärungen über das Placetum regium in Oesterreich u. in andern kathol. Staaten. Leipzig: G. Mayer 1850.

[**Lonovicz:**] Der Josephinismus und die kaiserlichen Verordnungen vom 18. April 1850 in Bezug auf die Kirche. Aus dem Ungarischen. Wien: Jasper, Hügel u. Manz 1851.

Acta ecclesiastica, Concordate, Verträge und sonstige kirchliche Urkunden bezüglich des Verhältnisses der katholischen Kirche zu den europäischen Staaten. Vom Anfange des 19. Jh. an. Hrsg. von Dr. J. A. Moriz Brühl. [Bd. 1:] Oesterreichische Monarchie. Mainz: Wirth 1853.

Jarcke, Karl Ernst: Kirche u. Staat in Oesterreich — in: Js. Vermischten Schriften. 4. 1854.

[**Fessler,** Jos.:] Studien über das österreichische Concordat vom 18. August 1855. 3. Aufl. Wien: Manz 1856.

Genesis des Concordates zwischen Oesterreich und dem päpstlichen Stuhle. Nebst Urtext und authent. Uebersetzung des Concordates. Leipzig: Jackowitz 1856.

Jacobson, Heinr. Frdr.: Ueber das österreichische Conkordat vom 18. August 1855 und die kirchlichen Zustände der Evangelischen in Oesterreich. Leipzig: Wigand 1856.

Huber, Mart.: Beitrag zur Verständigung über das österreichische Konkordat. Innsbruck: Wagner 1857.

Ginzel, Jos. Aug.: Handbuch des neuesten in Oesterreich geltenden Kirchenrechtes. 2 Bde. Wien: Braumüller 1857—62.

Rieder, Franz: Handbuch der k. k. Gesetze und Verordnungen über geistliche Angelegenheiten bis Juni 1859 für alle Kronländer des österreichischen Kaiserstaates. Linz: Ebenhöch 1859.

Oesterreich der Konkordatenstaat. Wien: Braunmüller 1859.

[**Ginzel,** Jos. Augustin:] Kirchliche Zustände in Oesterreich unter der Herrschaft des Concordates. Leipzig: Engelmann 1859.

Sturm, Karl: Kurze Randglossen zu den anstössigen Artikeln des österreichischen Conkordats vom 18. August 1855. Leipzig: Wigand 1861.

Vergottini, Nic.: Analyse des österreichischen Concordats vom 18. Aug. 1855. [Lief. 1—6 = Art. 1—20, Alles Erschienene.] Leipz.: Kollmann 1861.

Evangelische: **Historia** diplomatica de statu religionis evangelicae in Hungaria. 1710 = Lehmann, Chf.: De pace Religionis acta publica. Cont. 2. 2^{a}.

Moser, Joh. Jak.: Religionsfreiheiten u. Beschwerden der Evangelischen in Ungarn u. Siebenbürgen — in: Ms. Religionsfreiheiten u. Beschwerden. T. 1. 1741.

[Bel, Matth.:] Kurze und zuverlässige Nachricht von dem Zustande der protestantischen Kirche in dem Kgr. Ungarn besonders von den gegenwärtigen gefährlichen Umständen. 2. verm. Aufl. o. O. 1746. Nebst. Beil. 1—3. [Nebentitel:]

Beil. 2: Zuverlässiger Bericht von einer neulich in Ungarn errichteten adlichen Gesellschaft, welche die Unterdrückung der Protestanten zum Endzweck hat. 1745.

Beil. 3: Kurzer Unterricht von denjenigen Gründen, mit welchen die Römisch-Kathol. Geistlichen fordern, es sollen die Protestanten bei der Mutter Gottes schweren. 1746.

Intercessionsschreiben an I. M. die Kayserin u. Königin zu Hungarn vom Corpore Evang. für die zur evangel. Religion sich bekennende Einwohner in Steyermark, Kärnthen u. dem Lande ob der Enss, sub d. 28. Februar 1753 abgelassen. Dictat. Regensp. 17. Apr. 1753. 2°. [Angeb. die folg. Nr. 1—17:]

1: **Patent** u. Verordnung der K. K. Repraesentation in Klagenfurt gegen die evangel. Unterthanen in Kärnthen. Dat. 18. Okt. 1752, aber erst Mense Mart. 1755 in Regensburg zum Vorschein gekommen. 2°. Ms.

2: Kurze doch hinlängliche **Nachricht** von dem Zustand der um der Lehre des Evangelii nach der unveränderten A. C. leidenden vielen Bedrengten in dem Land ob der Ens, Steyermark u. Cärnthen. o. O. 1753. 2°.

3: K. K. allergn. **Rescript** an den Oesterreichischen Directorial-Gesandten Freyherrn v. Buchenberg d. d. 17. Sept. 1753 [als Antwort auf das Intercessions-Schreiben Corporis Evangelic. vom 28. Febr. 1753.] 2°.

4: **Memorial** an ein Corpus Evangelicorum von denen evang. Glaubens-Verwandten in Oesterreich, Steyermark u. Cärnthen, ihrer fortdauernden Religions-Beschwerden halber. Nebst. Beyl. Dictat. Regenspurg [19.] Oct. 1754. 2°.

5: **Inhaesiv-Schreiben** an I. M. die Kayserin u. Königin zu Ungarn vom Corpore Evang. für die zur Evangel. Religion sich bekennenden Einwohner in Steyermark, Kärnthen u. dem Lande ob der Enss s. d. 6. Nov. 1754. Regenspurg [1754]. 2°.

6: Anderweites Kayserl. Königl. allergn. **Rescript** an den Oesterreichischen Directorial-Gesandten zu Regenspurg, das Religions-Wesen in Ober-Oesterreich, Steyermark u. Kärnthen betr. d. d. 23. April 1755. [Regensburg Mai 1755]. 2°.

7—11: Ad regem Borussiae **litterae** Corporis Evangelicorum d. d. 7. Maji cum postscripto d. d. 18. Junii 1755, incolas evangelicos in terris u. Caesareo-Regiae Majestatis hereditariis, praesertim Austria superiore, Styria et Carinthia concernentes. Dictat. Ratisbonae 15. Oct. 1755. 2°. [Desgl.:]

Ad regem Magnae Britanniae, Sueciae, Daniae, foederati Belgii Ordines d. dato et dict. eod.

12: **Schreiben** Corporis Evangelicorum an die evangelischen Cantons in der Schweiz d. d. 7. Maji, nebst Inserat d. d. 18. Juni 1755, die evangel. Glaubensgenossen in dem Lande ob der Enss, Steyermark u. Kärnthen betr. Dictat. Regenspurg 15. Oct. 1755. 2°.

13: K. K. Ungnädiges **Rescript** an die Stadt Regensburg als reichsstädt. Directorium, betr. die Fehltritte der Comitial-Gesandtschaften A. C. in Sachen ihrer erbländischen zur A. C. geschrittenen Unterthanen. Dat. Wien 24. Nov. 1755. 2°. Ms.

14: Zwei **Schreiben** der evangel. und zugewandten Stände der Eidgenossenschaft an das Corpus Evangelicorum in Regensburg, die Bedruckungen der Evangelischen in den Oesterreich. Erblanden betr. Zürich 29. Dec. 1755 u. 3. Apr. 1756. 2°. Ms.

15: **Promemoria** des Corpus Evangelicorum für die Kaiserin Königin wegen verweigerter Annahme eines von ihm an die Oesterreich. Gesandtschaft beim Reichskonvent gerichteten Promemorias, betr. das an das reichsstädtische Directorium der Evangel. Oesterreicher halber gemachte Ansinnen. [Regensburg Juni 1756.] 2°. Ms.

16. 17: **Memorial** an ein hochpr. Corpus Evangel. von den nach Siebenbürgen versetzten Evangelischen aus Oesterreich, Steyermark u. Kärnthen, d. d. Hermannstadt 15. Febr. u. 20. Okt. 1764, betr. Relegions-Gravamina. Dictat. Regensp. 3. Juli u. 1. Decbr. 1764. 2°.

Kuzmány, Karl: Lehrbuch des allgemeinen und Oesterreichischen evangelisch-protestantischen Kirchenrechtes. Wien: Braumüller 1856.

— Urkundenbuch zum Oesterreichisch-evangelischen Kirchenrecht. Das. 1856.

Knapp, Alb.: Oesterreichische Exulantenlieder evangelischer Christen aus der Zeit des dreissigjährigen Krieges. Mit geschichtl. Vorwort und Anhang ähnlicher Lieder [aus dem gfl. Giechischen Archiv in Thurnau] hrsg. Stuttgart: Steinkopf 1861.

Loesche, Gg: Geschichte des Protestantismus in Oesterreich. Tübingen: Mohr 1902.

Salzburger: **Schreiben** von Corpore Evangel. an des ErtzBischoffen von Saltzburg hochf. Gnaden d. d. 22. April 1730, zweyer Emigranten Ansuchen um Verabfolgung ihrer Weiber, Kinder u. Vermögens betreffend. Dictat. Ratisb. 27. Maji 1730. 2°. [Angeb. die folg. Nr. 1—4:]

1. Hochf. Saltzburgisches **Patent** d. d. 30. Aug. 1731, wie solches denen Unterthanen im Gebirg u. denen Gerichtern Weiffen, Radstatt, Wagrein, St. Johanns in Pongau, Groß-Arl, Goldegg u. St. Veit, Gastein, Täxenbach u. Salfelden publicirt worden. Stadt a. H. [1731]. 2°.
2. **Vorstellungsschreiben** an I. Röm. Kayserl. Majestät vom Corpore Evangel. d. 27. Oct. 1731 abgelassen, Dermahligen Zustand vieler in Ertzbischöffl. Salzburgischen Landen zur Evangel. Religion sich bekennender, an Emigrations-Freyheit verhinderter Einwohner betreffende. Dictat. Ratisb. 13. Nov. 1731. 2°.
3. Hochf. Saltzburgisches **Emigrations-Patent** d. d. 31. Oct. 1731. Stadt a. H. [1731]. 2°.
4. **Manifest,** worinn die Seditions-Facta u. a. Insolentien der aufgestandenen Salzburg. Unterthanen im Gebürg dem Publico vorgelegt wird. Stadt a. H. 1731. 2°.

Die **Freude** der Protestantischen Kirchen an denen Saltzburgischen Emigranten, angefochten von Franc. Xav. Pfyffer S. J., nun aber wiederum hergestellt von M. A. B. M. C. o. O. 1733. Kaps.

U[risperger], S[amuel]: Zuverläßige Nachrichten von denen auf der Reise nach Georgien in America begriffenen u. aus dem Saltzburgischen der Religion wegen emigrirten Groß-Britann. Colonisten. Augspurg: Mertz & Mayr 1734.

Kurtze **Relation** aus denen vom 5. 9. u. 12. Nov. 1734 aus Engelland erhaltenen Brieffen von dem nach Georgien in West-Indien gehenden zweyten Transport Saltzburgischer Emigranten. [Augsburg 1734.]

1 an: Urisperger, S.: Zuverlässige Nachrichten. 1734.

Urisperger, Sam.: Ausführliche Nachrichten von der Kgl. Gross-Britannischen Colonie Saltzburgischer Emigranten in Amerika. (Mit 1 Karte, 1 Tit.Kupfer u. 18 Continuationen). 3 Bde. Halle: Wäysenhaus (1735—)1741—1752.

Urisperger, Sam.: Die Sammlung und Führung des IV. Transports Saltzburgischer Emigranten und nach Eben-Ezer in dem amerikan. Georgien beruffenen Colonisten d. i.: ausführl. Nachricht, wie sie zu diesem Beruff gekommen, was ihnen auf dem Marsch bis nach Cannstatt u. Embarquirung daselbst auf dem Nekkar vor vieles Gute, sonderlich von dem Hzgt. Würtemberg widerfahren. Halle: Wäysenhaus 1741.

Erbauliche **Briefe** von einigen in preussisch Lithauen zu Rastenburg und Krausendorf wohnenden Salzburgischen Emigranten v. J. 1753 an ihre Landsleute zu Ebenezer in Georgien. [Hrsg. v. Sam. Urlsperger in Augsburg. o. O. um 1755.]

Urisperger, Sam.: Americanisches Ackerwerk Gottes oder zuverlässige Nachrichten, den Zustand der americanischen und von salzburgischen Emigranten erbauten Pflanzstadt Ebenetzer in Georgien betreffend. Stück 2 (mit 1 Kupfer) u. 3. 2 Bde. Augspurg 1755/56. [Angeb. dem St. 3:]

Briefe u. Extracte von denen Predigern in Eben-Ezer an den Editorem von 1753.

Arnold, C. Fr: Die Vertreibung der Salzburger Protestanten und ihre Aufnahme bei den Glaubensgenossen. Mit Abbild. Leipzig: Diederichs 1900.

Preussen:

Bielitz, Gust. Alex.: Handbuch des preuss. Kirchenrechts. 2. Ausg. Leipzig: Lehnhold 1831.

Jacobson, Fr.: Geschichte der Quellen des kathol. Kirchenrechts der Provinzen Preussen u. Posen mit Urkunden und Regesten. Königsberg: Borntträger 1837.

[**Steinmann,** Friedr. Arnold:] Der Erzbischof von Köln, Clemens August Freih. v. Droste zu Vischering, seine Principien und Opposition. Nach u. mit authent. Actenstücken u. Belägen. Leipzig: Brockhaus 1837.

[**Bunsen,** Chn. Karl Jos.:] Darlegung des Verfahrens der preussischen Regierung gegen den Erzbischof von Köln. Berlin 25. Novbr. 1837. 4°.

Clemens, August, Erzbischof von Köln, den 20. Nov. 1837 verhaftet und abgeführt auf die Festung Minden. Darstellung des Ereignisses u. Prüfung der Beschuldigungen. [Von H. M.] Augsburg: Kreuzer [Dezbr.] 1837.

Krug, [Wilh. Tr.]: Konflikt zwischen geistlicher und weltlicher Macht in Sachen des Erzbischofs von Köln. Leipzig: Kollmann [Ende] 1837.

[**Lieber, Mor.** in Kamberg:] Die Gefangennehmung des Erzbischofs von Köln und ihre **Motive,** von einem practischen Juristen. 3 in 1 Bde. Frankfurt a. M.: Osterrieth 1837—38.

Eine **Stimme** aus der katholischen Kirche Preussens i. S. des Erzbischofs Clemens **August** von Köln. Beantwortung der gg. den Erzbischof erhobenen Anklagen u. **Kritik** der Schrift [Liebers]: Die Gefangennehmung usw. Posen: Decker 1838.

Gossler, F. Franz Theod. Heinr. [Konvertit:] Pro memoria oder theologisches Gutachten über den Rechtszustand des erzbischöflichen Stuhles zu Köln seit dem 21. **November** 1837. Augsburg: Kollmann [Januar] 1838.

Bessel, [L.]: Die Rechtsgrundsätze in der erzbischöflichen Streitsache. Frankfurt: Naumann 1838. [gg. Gossler.]
1 an: Schütz, Wilh. v.: Kirchenstaatsrecht. 1838.

[Ruppenthal:] Erwägungen eines Rheinischen Juristen über die Gesetzlichkeit der Verhaftung und Wegführung des Erzbischofs von Köln. Frankfurt: Neumann 1838.

[Fetzer, Joh. Jak.:] Welche Folge dürfte die Fehde haben, die der Erzbischof von Köln veranlasste? Reutlingen [Febr.] 1838.

Die Cölner **Frage**, geprüft nach rheinischen Gesetzen von einem Rheinländer. Glossen zu der Schrift eines praktischen Juristen [Lieber]. Frankfurt: Naumann 1838.

Kahldorf: Berlin und Rom. Unparteiische Betrachtungen über den Conflict der preussischen Staatsregierung mit dem römischen Stuhl. Leipzig: Volkmar [Febr.] 1838.

[Müller, Alex.]: Der Erzbischof von Köln in Opposition mit dem Preussischen Staatsoberhaupte oder neuestes Beispiel der offenen Auflehnung und starren Reaction wider die Kirchenhoheit der Staatsregierung. Karlsr.: Müller Febr. 1838.

Schröter, Wilh.: Die Amtsentsetzung des Erzbischofs von Cöln nach dem Grundsatze einer ächt christlichen Politik gewürdiget. Leipzig: Wienbrack 1838.

Auflehnung und Umtriebe des Erzbischofs von Köln gegen König und Staat. Nebst Beleuchtung des Benehmens der Römischen Curie in dieser Angelegenheit und den 18 erzbischöfl. Thesen. Quedlinburg u. Leipzig: Basse 1838.

Gagern, H[ans] C[hf.] Frh. v.: Ansprache an die deutsche Nation über den Vorgang in Köln. Zur Besänftigung und Verständigung. Frankf. a. M.: Schmerber 1838.

[Lieber, Moriz:] Clemens August, Erzbischof von Köln. Sendschreiben an den Frh. v. Gagern. Frankfurt a. M.: Varrentrapp 1838.
1 an: Gagern, Hans Chf.: Ansprache an die D. Nation. 1838.

[Rintel, Karl Gust. Nik.:] Clemens August, Erzbischof von Köln, gegen die Anklagen der kgl. preussischen Regierung vertheidigt von einem Protestanten. Regensburg: Manz [März] 1838.

Clemens August, der grosse Bekenner und Martyrer unserer Zeit. Ein Wort des Trostes. (Von ... in D.) Augsburg: Kollmann [März] 1838.

Denkschrift des heil. Stuhles, oder Urkundliche Darlegung der Thatsachen, welche der Wegführung des Erzbischofs von Cöln, Freiherrn v. Droste, vorhergegangen und gefolgt sind. Rom am 4. März 1838; aus d. Druckerei des Staatssecretariates. Augsburg: Kollmann [März] 1838.

Urkundliche **Darstellung** der Thatsachen, welche der gewaltsamen Wegführung des Freiherrn von Droste, Erzbischofs von Köln, vorausgegangen und gefolgt sind. Nach dem zu Rom am 4. März 1838 erschienenen Originale. Regensburg: Manz 1838.

Die **Frevel** der Revolution. Eine Flugschrift, hrsg. bei Gelegenheit der Ereignisse in Köln [von Joël Jakoby?]. 1. Berlin: Heymann 1838.

Clementina. Beiträge zur Beleuchtung der Kölnischen Kirchenangelegenheit. 1: Ein Bedenken gegen die Schrift: „die Frevel der Revolution". Von einem antirevolutionären Katholiken u. Rheinpreussen. Frankf. a. M.: Osterrieth [März] 1838.

Entweder — oder: wem ist zu trauen, der Krone oder der Bischofsmütze? Beleuchtung der politischen und religiösen Principien der Partei des Kölner Erzbischofs, von einem Geistlichen, der ausgeschlafen. [Von Alex. Müller? — jedenfalls nicht von Heinr. Eb. Gio. Paulus.] Stuttgart: Schweizerbart 1838.

[Ellendorf, Jhs.:] Der Erzbischof von Cöln und die preussische Staatsregierung. Rudolstadt: Fröbel 1838.

Die **Erzbischöfe** von Cölln und Posen. Darstellung der welthistorischen Bedeutung der katholischen Frage in Preussen von A. Graf v. X., Domcapitular. Leipzig: J. Müller 1838.

Ein auffallendes **Faktum** zur gerechten Beurtheilung der Verfahrungsweise des Erzbischofs Clemens August gegen die Geistlichen der Kölnischen Diöcese. Bonn: Georgii 1838.

Das auffallende **Faktum**, erläutert von einem Verehrer des Erzbischofs von Köln zur Entlarvung seiner Verläumder. Ende März 1838. Frankfurt: Osterrieth 1838.

[Fetzer, Joh. Jak.]: Der Hirtenbrief des Erzbischofs von Gnesen. Geschichtlich, staats- u. kirchenrechtlich u. weltbürgerlich-christlich zergliedert. Reutlingen: Grözinger & S. [April] 1838.

Görres, J[oh. Josef]: Athanasius. Regensburg: Manz 1838.

Gutzkow, Karl: Die rothe Mütze und die Kapuze. Zum Verständniss des Görres'schen Athanasius. Hamburg: Hoffm. & Campe 1838.

Die katholische **Kirche** in der preussischen Rheinprovinz und der Erzbischof Clemens August von Köln. Ein Beitrag zur Cultur- und Sitten-Geschichte des 19. Jahrhunderts. [Von Phil. Jos. v. Rehfues?] Frankfurt a. M.: Brönner 1838.

Krone und Tiara. Friedensstimme aus Münster. Von einem Katholiken. In Bezug auf die Kölner und Posener Angelegenheit. Münster: Wundermann 1838.

Die **Tiara** und die Krone oder der Kampf zwischen Rom und Berlin. Mit Portr. des Erzbischofs von Köln. Stuttg.: Schweizerbart 1838.

Schlemmer, J. G.: Görres in seinem Athanasius als unbedingter Vertheidiger des Erzbischofs von Droste-Vischering. Nürnberg: Bauer & Raspe 1838.

[**Schmitthenner**, Karl] Wedanus Eremita: Ueber die Amts-Suspension des Erzbischofs von Köln. Vom Standpunkte des Christenthums und des deutschen Staatsrechtes. Neuwied: Lichtfers [März] 1838.

Rotteck, Karl v.: Die Cölnische Sache, betrachtet vom Standpunkt des allgemeinen Rechts. Speyer, Landau u. Grünstadt: Neidhard [Apr./Mai] 1838.

Seitz: Der Erzbischof zu Köln in seinem Verhältniss zur römischen Curie und zum Cabinet von Berlin. Friedberg i. W.: Bindernagel 1838.

[**Steinmann**, Friedr. Arn.:] Die römisch-hierarchische Propaganda, ihre Partei, Umtriebe und Fortschritte in Deutschland. Mit Rückblicken auf die Opposition des Erzbischofs von Köln. Leipzig: Brockhaus 1838.

Beleuchtung der Broschüre: die römisch-hierarch. Propaganda. Würzburg: Stahl 1838.
1 an: [Steinmann, F. A.] Die römisch-hierarchische Propaganda 1838.

[**Steinmann**, Frdr. Arn.:] Die Römische Curie im Kampf um ihren Einfluss in Deutschland, veranlasst durch die Opposition des Erzbischofs von Köln. Leipzig: Brockhaus 1838

Stimme der Wahrheit in der Streitsache zwischen der Königl. Regierung und dem Erzbischofe Clemens August von Cöln, ausgesprochen von einem Römisch-katholischen Pfarrer. Potsdam: Horvath 1838.

Carové, Friedr. Wilh.: Papismus und Humanität. Mit Bezug auf die kölnischen Irrungen. H. 1: Deutschland und Rom. 2: Preussen und der Katholicismus. Leipzig: Wigand [Januar/April] 1838.
Bespricht die meisten bisher erschienenen Schriften.

Der römische **Stuhl** und die Kölner Angelegenheit. Erörterungen von Katholiken. Stuttgart: Neff 1838.
1: Verhältniss des röm. Stuhls zur kathol. Kirche etc.
2 [Pflanz, Ben. Al.:] Die neueren Ereignisse in Rhein-Preussen.
3 [" " ":] Recensionen von 24 bisher erschienenen Schriften.

— — 2. verm. Aufl. Daselbst (Mai) 1838.

Die **Allokution** des Papstes Gregor XVI. vom 10. Decbr. 1837. Mit einem Nachtrag über Görres' Athanasius. Hannover 1838.

[**Laube**, Heinr.:] Görres und Athanasius. Leipzig: Köhler 1838.

Krug, [Wilh. Tr.]: Gregor VII. und Gregor XVI., oder altes und neues Papstthum. Mit Hinsicht auf Görres Athanasius. Leipzig: Kollmann 1838.
1 an: Krug, Wilh. Fr.: Konflikt 1838.

[**Steinmann**, Frdr. Arn.:] Anti-Athanasius oder Görres und Gossler, die Partheigänger der römischen Curie und Sachwalter des Erzbischofs von Köln. Beitrag zur Geschichte des deutschen Chamäleonismus. Leipzig: Engelmann 1838.

Marheineke, Ph.: Beleuchtung des Athanasius von Görres. Berlin: Duncker & H. 1838.

Leo, Heinr.: Sendschreiben an J. Görres. Halle: Anton 1838.

Bruno, Karl: Kern und Schale oder drei politische Blicke auf die Kölnische Angelegenheit. Jena: Frommann [Mai] 1838.

Görres, J[oh. Josef]: Die Triarier Leo, Marheinecke, Bruno. Regensburg: Manz 1838.

Rhapsodische **Bemerkungen** über die Begebenheiten mit dem Erzbischofe zu Köln, Freiherrn Droste-Vischering. Altona: Hammerich 1838.

Beurtheilung der Broschüre: „Stimme aus Baiern an die Berliner Protestanten." Kurzgefasste Darstellung der Angelegenheiten des Erzbischofs von Köln, von einem Kölner Katholiken. Magdeburg: Richter 1838.

Bayrhoffer, Karl Theod.: Das wahre Verhältniss des freien christlichen Staats zu christlicher Religion und Kirche und deren Gegensätzen. Zur wissenschaftl. Niederschlagung der antisocialen Richtungen u. Umtriebe der Gegenwart. Leipz. 1838.

Ewald, Heinr.: Worte für Freunde und Verständige. Basel: Schweighauser 1838.
Betrifft Kölner Streit und Göttinger Sieben.

Ueber **den Kampf** des Papstthums gegen die Staatsgewalt und den wahrscheinlichen **Ausgang** desselben. Halle: Schwetschke 1838.

Landgespräche über den Erzbischof von Köln und seine Sachen, von einem Freunde des Rechts und der Wahrheit. Berlin: Rauch; Köln: Du Mont-Schauberg [1838].

Worte eines katholischen Geistlichen über die Kölnischen Irrungen. Landgespräche und **Betrachtungen** für Gebildete. Berlin: Rubach; Köln: Du Mont-Schauberg [1838].

Das ***Metropolitandomkapitel*** zu Köln in seinem Rechte, oder Verhalten desselben und seine Verhandlungen in der Erzbischöflichen Sache. Köln: Eisen 1838.

Montalembert, Karl Gf. v.: Ueber die katholische Angelegenheit des Erzbischofs von Köln. Aus dem Französ. Hanau: Edler 1838.

[**Moy,** Ernst v.:] Die Darlegung des Verfahrens der Preussischen Regierung gegen den Erzbischof von Köln, beleuchtet aus dem Standpunkte der Geschichte, des Rechts und der Politik. Augsburg: Kreuzer 1838.

Der **Narrenglocke** 1. Theil oder Umtriebe der Geistlichen im Betreff der gemischten Ehen, sowie die Unfehlbarkeit v. Standpunkte d. Vernunft betrachtet. Hanau: Edler 1838.

Paulus, Heinr. Eb. Glo.: Der wieder lautgewordene Principienkampf zwischen römischer Hierarchie und teutscher Staatsrechtlichkeit. Heidelberg: Groos 1838.

[**Sachs,** Ludw. Wilh.] Philadelphus: Der Staat, die Kirche und die Kölner Angelegenheit oder zu welchem Ausgange wird die Kölner Angelegenheit führen? Braunschweig: Westermann 1838.

Pontius **Pilatus:** Zur Beleuchtung der Cölner Angelegenheiten. Regensburg: Manz 1838. [Angeb.:]

Pontius **Pilatus II.** Ein Nachtrag. Gleichfalls zur Beleuchtung etc. Das. 1838.

Das **Priester-Seminar** zu Köln unter den Erzbischöfen Ferd. August, Grafen Spiegel, und Clemens August, Freiherrn von Droste-Vischering. Köln: Eisen 1838.

Sack, Karl Heinr.: Die katholische Kirche innerhalb des Protestantismus und ihr Recht vorzüglich in den gemischten Ehen. Köln: Bachem 1838.

Die **Unduldsamkeit** der christlichen Confessionen vor den Richterstuhl des neunzehnten Jahrhunderts gestellt von einem protestantischen Bayern, veranlasst durch die Kölner Angelegenheit. Nürnberg: Schrag 1838.

[**Wedel,** G.:] Katholische Rufe aus den Rheinlanden an alle Kristen. Altenburg: Pierer 1838.

Ein **Wort** über das Verhältniss zwischen Staat und Kirche. Veranlasst durch das neueste Ereigniss in Köln. Von einem evangel. Laien. Erfurt: Hennings & Hopf 1838.

Hase, Karl v.: Die deutsche Kirche und der Staat, 1838 — in: Hs. Gesamm. Werken. 10. 1892.

Hase, Karl v.: Die beiden Erzbischöfe [von Köln u. von Posen, 1839] — in: Hs. Gesammelten Werken. 10. 1892.

Ellendorf, Johs.: Thomas Becket, Erzbischof von Canterbury [d. i. Clemens August, Erzbischof von Köln]. Eine Epistel an J. Görres. Essen: Bädecker 1839.

Görres, J.: Zweites Jahresgedächtniss des 20. Nov. 1837. Regensburg: Manz 1840.

Laspeyres, Ernst A. Th.: Geschichte und heutige Verfassung der katholischen Kirche Preussens. 1. [einziger] T. Halle: Waisenhaus 1846.

Darlegung der im vorigen Jahrhundert wegen Einführung der englischen Kirchenverfassung in Preussen gepflogenen Unterhandlungen. Leipzig: Wigand 1842.

Verhandlungen der evangel. Generalsynode zu Berlin vom 2. Juni bis zum 29. August 1846. 2 Abt. in 1 Bd. Berlin: Decker 1846. 4°.

Amtliche **Gutachten,** die Verfassung der evangelischen Kirche in Preussen betreffend. Zum Druck beförd. durch [Äm.] Ludw. Richter. 2. Abdr. Berl. u. Leipz.: Tauchnitz 1849.

Rintel, Karl Gust. Nik.: Die katholischen Interessen und die Deutsche Frage in Preussen. Breslau: Max & Co. [Okt.] 1849.

Der **Conflict** der preussischen Regierung mit den katholischen Bischöfen in Betreff des Verfassungseides. Leipzig: Dyk 1850.

Die **Selbständigkeit** der evangel. Landeskirche in Preussen und ihre Vollziehung durch das Cultministerium. Petition an die II. Preuss. Kammer von Prediger Jonas (u. a.) Berlin: Reimer 1851.

Delius, M.: Uebersicht des preussischen Kirchenrechts in einer systemat. Darstellung nach dem Allgem. Landrecht und den späteren Gesetzen. Breslau: Aderholz 1856.

Vogt, Polyk. Jos.: Kirchen- u. Eherecht der Katholiken und Evangelischen in den Preussischen Staaten. 2 Bde. Breslau: Kern 1857.

Petition von Dr. Jonas u. Gen., betreffend die Selbständigkeit der preussischen evangelischen Landeskirche, an den Prinz-Regenten gerichtet unter dem 5. Mai 1859. (Nebst Anlagen). Hrsg. von H. Krause. Berlin: Reimer 1860.

Hirschfeld, G. v.: Religionsstatistik der Preussischen Monarchie. Darstellung der geschichtl. u. rechtl. Entwicklung der Religionsverfassung, sowie des Zustandes der konfessionellen Verhältnisse. Arnsberg: Schilgen 1866. 4°.

Bethge, R.: Die evangelische Kirchengemeinde- und Synodal-Ordnung vom 10. September 1873 und die General-Synodal-Ordnung vom 20. Januar 1876 für die acht älteren Provinzen der Monarchie. 2. Aufl. Halle a./S.: Schwabe 1877.

Friedberg, Emil: Die Grundlagen der Preussischen Kirchenpolitik unter König Friedrich Wilhelm IV. Leipzig: Grunow 1882.

Trusen, H.: Das Preussische Kirchenrecht im Bereiche der evangelischen Landeskirche. Berlin: Guttentag 1883.

Hartmann, Ed. v.: Die kirchlichen Zustände in Preussen — in: Hs. Tagesfragen 1896.

Die **Parität** in Preussen. 2. erweit. Aufl. Köln: Bachem 1899.

Maigesetze und Kulturkampf s. S. 99 f. Kirche und Staat.

Schweiz:

Geschichtliche **Darstellung** der kirchlichen Verhältnisse der katholischen Schweiz. Bd. 1: bis 1798 von Chr. W. Glück. Bd. 2: bis 1830 von Ludw. Snell. Bd. 3: bis auf die Gegenwart, von Ant. Henne. Mannheim: Bassermann & Mathy 1854.

Gareis, Karl u. Phil. Zorn: Staat u. Kirche in der Schweiz. 2 Bde. Zürich: Orell Füssli 1877—78.

Württemberg:

Quellen u. Zeitschriften: Christoffs Hertzogen zu Würtemberg Summarischer u. Einfältiger **Begriff,** wie es mit der Lehre u. Ceremonien in den Kirchen gehalten u. volzogen werden solle. Tüwingen 1559. (2°.) 4°. [s. g. große Kirchenordnung.]

Ludwigs, Hertzogen zu Würtemberg Summarischer u. Einfältiger **Begriff** [usw. wie oben]. Tüwingen 1582. 4°.

Eberhards, Hertzogen zu Würtemberg Summarischer u. Einfältiger **Begriff** [usw. wie oben]. Stuttg. 1660. 4°. [Dasselbe u. d. Tit.:]

Hochfürstl. Würtembergische grosse **Kirchenordnung.** Stuttg. 1743. 8°.

Kleine **Kirchenordnung,** wie es mit der Lehre u. Ceremonien im Herzogthumb Würtemberg angericht und gehalten werden soll; (erneuert unter Herzog Johann Friedrich). Stuttgart: Rößlin 1666.

Hoffmann, Chn. Gfried: Realindex über die gedruckten Religionsurkunden [von Frdr. Heinr. Georgii s. u.] u. Extractus Actorum über die weitern [im Landschaftl. Archiv] vorhandenen Originalacta pto. Religionis. Stuttgart 1763 u. 1776. Hdschr. 49.

Hartmann, Joh. Gg.: Kirchengesetze des Herzogthums Wirtemberg. 3 Bde. Stuttg. 1792—1798.

Friedrich, König v. Württemberg: Edikt, betr. die freie Religionsübung [Fing. T.] Dat. Stuttgart 15. Okt. 1806. (2°.) 4°.

Reuchlin, Joh. Christ. Fr.: Kirchengesetze des Kgr. Württemberg in Hinsicht auf den Evang.-Lutherischen Religionstheil in einem vollständigen Auszuge aus den Kgl. Verordnungen von dem Anfange des J. 1798 bis zu dem Ende des J. 1808. Fortsetzung der Hartmann'schen Sammlung von Kirchengesetzen. Stuttgart: Metzler 1809.

Knapp, Gfrd.: Handbuch für die katholische Geistlichkeit in Württemberg, zur Uebersicht über die sie betreffenden Kgl. Verordnungen. 2 Bde. Tübingen: Selbstverlag 1815.

Eisenlohr, Th[eod].: Sammlung der württ. Kirchengesetze. T. 1. 2 (Evang. Kirchengesetze 1418—1834 und geschichtl. Einleitung). 2 Bde. Tübingen: Fues 1834, 35. = Sammlung der württ. Gesetze von Reyscher. T. 8. 9. (Bd. 9. 10).

Lang, Joh. Jak.: Sammlung der württ. Kirchengesetze. T. 3 enth. die Kathol. Kirchengesetze v. J. 1803—1834 und geschichtl. Einleitung. Tübingen: Fues 1836 = Sammlung der württ. Gesetze von Reyscher. T. 10 (Bd. 11).

Sammlung sämmtlicher Gesetze und Verordnungen über die gegenseitigen Verhältnisse der Protestanten und Katholiken im Kgr. Württemberg. [Nach Materien.] Stuttg. Metzler 1845.

Vogt, Adf.: Kirchliche Verordnungen für das Bisthum Rottenburg. Rottenburg u. Gmünd: Schmid 1863.

— Sammlung kirchlicher und staatlicher Verordnungen für das Bisthum Rottenburg. Schwäb. Gmünd: Schmid 1876.

Steinheil, Sigm. v.: Die Gesetze und Verfügungen über die Kirchengemeinden und Synoden in der evangelischen Landeskirche des Kgrs. Württemberg. Erläutert. Stuttgart: Kohlhammer [1887—]1890.

Pfaff, Paul: Gesetzeskunde. Zusammenstellung kirchlicher und staatlicher Verordnungen für die Geistlichkeit des Bistums Rottenburg. Rottenburg: Bader 1897.

Verhandlungen der Landessynode der evangelischen Kirche Württembergs. Stuttgart 1869 ff.

(1.)	Landessynode	1869	:	2	Protokollbde.	1	Beil.Bd.	mit	Register.
2.	"	1875	:	5	"	3	"	"	"	"
3.	"	18[82—]85	:	1	"	"	(Angeb.	an	Prot.Bd.)
4.	"	1888	:	1	"	1	Beil.Bd.	mit	Register.
5.	"	1894	:	1	"	1	"	"	"	"
a.-o.	Versammlung	1897	:	1	"	1	"	"	"	"
6.	Landessynode	1901	:	1	"	1	"	"	"	"

Amtsblatt des württemb. evang. Konsistoriums und der Synode in Kirchen- und Schul-Sachen, Bd. 5—13 f. [Nebst] Hauptregister zu Bd. 1—12. Stuttgart 1871—1906 f.

Blätter für württembergische Kirchengeschichte. Jg. 1—10 [und] N. F. Jg. 1 ff. Stuttg. 1886—95. 4°. 1897—1906. 8°.

Gesamtdarstellungen u. Mittelalter: **Pregizer,** Joh. Ulr. [d. Aeltere]: Suevia et Wirtenbergia sacra, sive status christianae religionis in his regionibus etc. (bis 1590). Tubingae: Cotta 1717. (Mit Ps. Bildn.)

[Georgii, Frdr. Heinr.: Landschaftskonsulent:] Württembergische Religionsurkunden in historischem Zusammenhang, d. i.: Summarische Geschichtserzählung, was es mit der Evangelischen Religion Augspurgischer Confession in Württemberg vor eine Beschaffenheit u. was die Württemb. Landschafft difffalls vor Privilegia erworben habe. o. O. 1741. 96 S. 2°.

2. Exemplar angebunden an: [Georgii, Fr. Heinr.:] Bestgegr. Anmerkungen 1740. 2°.

— — [Dasselbe. Neudruck von Hessel in Altdorf 1763.] 127 S. 2°.

Moser, Joh. Jak.: Rechtliche Historie der Evangel. Religion und der zu deren Erhaltung gewidmeten Kirchen-Güter in dem Hzgt. Württemberg — in: Ms. Religions-Freyheiten u. Beschwerden derer Evangelischen. T. 1. 1741.

Sattler, Chn. Frdr.: Abhandlung von den Rural-Capituln sowohl überhaupt als auch des Herzogthums u. der Gravschaft Würtemberg. Stuttgart: Cotta 1767.

Le Bret, Joh. Frdr.: De orginibus et vicissitudinibus ecclesiae Wurttembergicae. 2 (3) Part. in 1 Bde. Tubingae: Fues 1790—91.

Cleß, Dav. Frdr.: Versuch einer kirchlich-politischen Landes- und Cultur-Geschichte von Württemberg bis zur Reformation. T. 1. 2, 1. 2. in 3 Bdn. Tübingen: Selbstverl. 1806. Gmünd: Selbstverl. 1807—08. Stuttg. Metzler i. Komm.

Eisenlohr, Th.: [Geschichtliche] Einleitung in die protestantischen Kirchen-Gesetze — in: Vollst. Sammlung der Württ. Gesetze von Reyscher. 9. 1835.

Lang, Joh. Jak.: [Geschichtliche] Einleitung in die Sammlung der kathol. Kirchengesetze — in: Vollständige Sammlung der Württ. Gesetze von Reyscher. Bd 10. 1836.

Hefele, Karl Jos.: Geschichte der Einführung des Christenthums im südwestlichen Deutschland, besonders in Württemberg. Tübingen: Laupp 1837.

Römer, C[arl]: Kirchliche Geschichte Württembergs. Stuttgart: Evangel. Bücherstiftg. 1848.

— — 2. verm. Aufl. Bearb. v. Fr. Roos. Das. 1865.

Württembergische **Kirchengeschichte.** Hrsg. vom Calwer Verlagsverein. Calw und Stuttgart 1893.

Reformationszeit: **Confessio** piae doctrinae, quae nomine Christophori, Ducis Wirtembergensis, per legatos ejus 24. Jan. 1552 congregationi Tridentini Concilii proposita. Tubingae: Morhardi [1552].

Syntagma eorum, quae nomine Christophori, ducis Wirtembergensis in Synodo Tridentina per legatos ejus acta sunt. o. O. 1553. [Angeb.:]

Le **Copie** delle commissioni, di salvi condutti et d'altre bolle, delle quali è mentione nella historia di maneggi fatti in Trento in nome dell' Ill. Signor Duca di Virtemberga. [Collecta A.D. Vergerio. o. O. 1553.]

Confessio Christophori, ducis Wirtembergensis, una cum apologeticis scriptis, quorum autores sunt Joannes Brentius, Jacobus Beurlinus, Jacobus Heerbrandus, Joannes Isenmannus, Theodoricus Snepffius. T. 1. 2. Francofurti: Brubach 1561.

Protocoll des Gesprächs zwischen den Pfältzischen und Würtenbergischen Theologen, im Aprill des 1564. Jars zu Maulbronn gehalten. Tübingen: 1565. [Angeb.:]

Christliche und in Gottes Wort gegründete **Erklärung** der Würtenbergischen Theologen Bekanndtnuss von der Maiestet des Menschen Christi, zu erleutterung und Apologi des Maulbronnischen Protocols und Widerlegung der Heydelbergischen Theologen Gegenberichts. Tübingen: Morhardts Wwe. 1565.

Acta et scripta Theologorum Wirtembergensium et Patriarchae Constantinopolitani D. Hieremiae, quae utrique ab ao. 1576 usque ad a. 1581 de Augustana Confessione inter se miserunt. Graece et latine. [Uebers. von M. Crusius.] Witebergae: Cretonis her. 1584. (2°.) 4°.

[Schmidt, Wilh. Frdr.:] Wundervoller Anfang u. gesegneter Forttgang der haylwehrten Reformation des Hzgt. Württemberg. [Rommelshausen] 1717. Hdschr.

Zahn, Chn. Ghelf: Versuch einer Reformationsgeschichte des Herzogthums Würtemberg. Tübingen: Cotta 1791.

Schnurrer, Chn. Frdr.: Erläuterungen der Württembergischen Kirchen-, Reformations- und Gelehrten-Geschichte. Tübingen: Cotta 1798.

Schmid, J[oh.] C[hf.] u. J[oh.] C[hn.] Pfister: Denkwürdigkeiten der württembergischen und schwäbischen Reformationsgeschichte. 2 in 1 Bd. Tübingen: Laupp 1817.

Hartmann, Jul. [d. Ä.]: Geschichte der Reformation in Württemberg. Stuttgart: Löflund 1835.

Keim, Karl Theod.: Schwäbische Reformationsgeschichte bis zum Augsburger Reichstag. Mit ungedr. Reformationsbriefen. Tübingen: Fues 1855.

Bossert, Gust.: Württemberg und Janssen. Halle: Verein f. Reformationsgeschichte. 1884.

Rothenhäusler, Konr.: Die Abteien und Stifte des Hzgt. Württemberg im Zeitalter der Reformation. Stuttgart: Kohlhammer 1886.

Rothenhäusler, Konr.: Der Untergang der katholischen Religion in Altwürttemberg in seinen Ursachen. Leutkirch: Roth 1887.

Schneider, Eug.: Württembergische Reformationsgeschichte. Stuttgart: Roth 1887.

Bossert, Gust.: Das Interim in Württemberg. Halle: Verein f. Reformationsgesch. 1895.

Schmid, Rhld.: Reformationsgeschichte Württembergs, umfassend die im heutigen Kgr. W. vereinigten Gebiete. Mit Abbild. Heilbronn: Salzer 1904 [1903]. 4°.

---

17. u. 18. Jahrhundert: **Sieg** und Triumph-Zeichen der Würtembergischen Schlussrede d. i. Gründliche Antwort auff eines ungenanten Calvinistens Passquil: Gründliche Widerlegung des angemassten Siegs u. Triumphs der Würtemberg. Theologen. Gestellet durch die Würtembergische Theologen. Tübingen: Werlin 1617.

[**Besold**, Chph.:] Prodromus vindiciarum ecclesiasticarum Wurttembergicarum, sive succincta demonstratio, quod monasteria in Wurttembergia, quae Imperator Ferdinandus II. restituit, sint libera et ducum jurisdictione immunia. o. O. 1636.

[**Besold**, Chph.:] Documenta rediviva monasteriorum praecipuorum in ducatu Wirtenbergico sitorum. Tubingae 1636.

— — Recusa [Wien] 1720. (2°.) 4°.

[**Besold**, Chf.:] Virginum sacrarum monimenta, in principum Wirtembergicorum ergastulo litterario, injusta detenta captivitate, Ferdinandi III. victrici manu erepta in lucem prodeunt. Tubingae 1636.

— — [Wien] 1720. (2°.) 4°.
1 an: Besold, Chf.: Documenta rediviva. 1720. (2°.) 4°.

[**Bidembach**, Wilh.:] Grundtlicher Beweis, das die Prälaten und Clöster des Hertzogthumbs Würtemberg vor 90, 100, 150, 200 vnd mehr Jahren zu dem Land vnd Herzogthumb Würtemberg gehörig gewesen, demnach die jetzigen Innhaber sich gantz vergeblich für ungemittelt Reichsverwandte auffwerffen wollen. o. O. 1641.

— — Nun zum andern mahl auffgelegt. 1645.

— — [Neudruck im Auftrag der württ. Landschaft. Altdorf: Hessel 1763.] 2°.

Carolus, Andr. Dav.: Wirtenbergische Unschuld durch christliche Prüfung dessen, was Gfrd. Arnold von des Hzgt. Wirtenberg Regenten, Regierung und Lehrern, bevorab von Jac. Andreä seiner sog. Kirchen- und Ketzerhistorie einverleibet hat, dargethan. Ulm: Bartolomae 1708. [Angebunden ist die Gegenschrift:]

Arnold, Gfrd.: Historisch-theologische Betrachtungen auf Veranlassung derer bisherigen Einwürffe gg. G. Arnolds Schriften. Frankfurt: Fritsch 1709 (S. 376—618).

Instruction für die sämtliche Ministros Ecclesiae in dem Hzgt. Würtemberg, wie sie sich auff das zweyte Jubel-Fest der Evangelischen Kirchen, den 31. Octobr. 1717 angestellt, zu verhalten haben. Stuttgart: Rößlins Wittib [1717.] — [Angeb.:]
1. Christliches Gebet auf das angestellte Jubilaeum evangelicum. Stuttgart: Rösslin. [1717.]
2. Das Leben des seel. Manns Gottes Martin Luthers. [1717.]

Das dankbare **Gedächtniss** des theueren Religions-Friedens, welcher in der Reichs-Stadt Augspurg den 25. Sept. 1555 unterzeichnet worden, von sammtlichen Gemeinden des Hzgt. Würtemberg erneueret i. J. 1755. [Stuttgart 1755.] Kaps.

[**Cotta**, Chf. Friedr.:] Beitrag zur Geschichte des Glaubens-Reglements. In einem Sendschreiben an die ehrsame Geistlichkeit der evangelisch-wirtembergischen Kirche. o. O. 1789.

[**Schuler**, Phil. Heinr., Pfarrer:] Freymüthige Beschreibung des neuesten kirchlichen Zustandes im Herzogthum Wirtemberg. Frankf. u. Leipzig [Halle] 1791.

Sievers, Wilh.: Ueber die Abhängigkeit der jetzigen Confessionsverteilung in Südwestdeutschland von den früheren Territorialgrenzen. Mit 1 Karte. Göttingen: Peppmüller 1884. 4°.

Sägmüller, Joh. Bapt.: Die kirchliche Aufklärung am Hofe des Herzogs Karl Eugen von Württemberg (1744—1793). Freiburg i. B.: Herder 1906.
Vergl.: „Gamm, Imm. Frdr." unter den Biographieen.

Neueste Zeit; Evangel. Kirche: **Was** thut der evangelischen Kirche Württembergs noth? Veranlasst durch die Zusammenberufung der Stände. Tübingen: Osiander [Juli] 1819.

Pfister, Joh. Chn.: Die evangelische Kirche in Wirtemberg, ihre bisherige Verfassung, ihre neuesten Verhältnisse u. Forderungen, in gedrängter Kürze. Tübingen: Laupp 1821.

Mauchart, Dav.: Kirchliche Statistik des Kgrs. Württemberg, evangelisch-lutherischen Antheils. T. 1. [Alles Erschienene.] Stuttgart: Cotta 1821.

Gaupp, [Karl Chn.]: Das bestehende Recht der evangelischen Kirche im Kgr. Württemberg. Mit histor. Anmerk. 2 in 3 Bdn. Stuttgart: Metzler 1830—32.

Wolff, K.: Die Zukunft der protestantischen Kirche in Deutschland, vom Standpunkt der württembergischen Verhältnisse aus. Stuttgart: Steinkopf 1840.

Süskind, Ed.: Der Organismus der protestantischen Kirche. Ein Versuch über die kirchlichen Zustände in Württemberg. Blaubeuren: Mangold 1843.

Hauber, Fr. Alb.: Grundzüge einer Repräsentation der evangelischen Kirche in Württemberg. Stuttgart: Köhler 1845.

Die **Repräsentation** der protestantischen Kirche in Württemberg. Stuttgart: Neff 1845.

Offenes **Sendschreiben** an den Verfasser der Schrift: Die Repräsentation der protestantischen Kirche in Württemberg. Ulm: Heerbrandt & Thämel 1845.

Drei **Tage** unter Geistlichen. Blicke in das, was die Kirche drückt. [Umschl. Tit.:] Würtembergische Zustände. 1. Heidelberg: Winter 1847.

Sendschreiben an die württembergischen Kirchenfreunde zu Beilegung der Streitigkeiten über Christenthum und Kirche. Von einem Theologen. Tübingen: Zu Gutenberg 1847.

Die **Verfassung** der evangel. Kirche, zunächst Württembergs. Stuttgart: Ebner 1848.

Entwurf einer Presbyterial- und Synodal-Ordnung für die evangelische Kirche von Württemberg. Von der Synode i. J. 1845 beantragt. Stuttg. u. Tübingen 1848.

Entwurf einer neuen Ordnung für die ev. Kirche von Württemberg. Stuttg.: Cotta 1849.

Cless, F.: Grundzüge zum Entwurf einer neuen Verfassung für die evangelische Kirche in Württemberg. Giengen: Hehl 1849.

Zwei **Stimmen** über den Entwurf einer neuen Ordnung für die evangelische Kirche von Württemberg. Stuttgart: Metzler [Febr.] 1849.

Hauber, Fr. Alb.: Recht und Brauch der evangelisch-lutherischen Kirche in Württemberg. 2 Thle. Stuttgart: Hallberger 1854—56.

Barth, Wilh.: Die Verfassungsfrage der evangelischen Kirche in Württemberg. Ein Votum. Nördlingen: Beck 1858.

Hoffmann, Paul: Kirchenpolitische Briefe aus Schwaben. 1. [einziges] Heft. Mannheim: Schneider 1866.

Die erste württembergische **Landessynode.** Ein tragikomisches Stück Kulturgeschichte. Konstanz: Ammon 1874.

Rieker, Karl: Die evangelische Kirche Württembergs in ihrem Verhältniss zum Staate. Ludwigsburg: Neubert 1887.

Mosapp, Herm.: Die württembergischen Religions-Reversalien. Sammlung der Originalurkunden samt einer Abhandlung über die Geschichte und die zeitgemässe Neuregelung der Religionsreversalien. Tübingen: Laupp 1894.

Kälber, Ernst: Ueber Zugehörigkeit zur evangelischen Landeskirche Württembergs. (Tübinger Dissert.) Lorch: Dr. v. Rohm 1905.

Neueste Zeit; Kathol. Kirche: [**Cammerer,** Joh. Bernh.:] Die katholische Kirche Württembergs bei dem Eintritte des Jahres 1818. Stuttg.: Metzler [1818].
Dazu: Sophronizon 1819. 1, 1. 90—129.

Sendschreiben an das katholische Landvolk in Württemberg aus Veranlassung der bevorstehenden Wahl der Abgeordneten. Augsburg: Kollmann 1831.

[**Stroebele,** Urb.:] Erwiderung auf das Sendschreiben an das kathol. Landvolk Württembergs und auf die Antwort einiger Katholiken hierauf [von Ben. Al. **Pflanz**]. Zugleich ein Beitrag zur Schilderung der Verhältnisse der katholischen Kirche in Württemberg. (Hrsg. von Domkaplan Lor. Lang in Rottenburg.) Tübingen: Fues 1832.

Die **Freiheit** der katholischen Kirche in Würtemberg. Auch eine Antwort auf das bekannte Sendschreiben. Von einem katholischen Geistlichen. Ulm: Ebner 1832.

Pflanz, Bened. Al.: Die Ausübung des Schutz- und Oberaufsichtsrechts protestantischer Fürsten über ihre katholischen Landeskirchen durch eigene aus Katholiken bestehende Kollegien, mit besonderer Rücksicht auf Württemberg. Stuttgart: Neff 1833.

Huber, Fridolin: Die neue katholische Gottesdienstordnung für das Bisthum Rottenburg. Stuttgart: Neff 1838.

Einige **Worte** über die Katholiken in Württemberg. Augsburg: Kollmann 1839.

[**Wiest,** Wilh.:] Memorandum über die Entfernung des Prof. Dr. Mack von seinem katholisch-theologischen Lehramte an der Universität Tübingen, von der rechtlichen Seite betrachtet. Schaffhausen: Hurter 1840.

Das Verfahren des katholischen Kirchenraths und des bischöfl. Rottenb. Ordinariats gegen den katholischen Pfarrer Ludwig Schmitt zu Nagelsberg wegen Verweigerung der Einsegnung einer gemischten Ehe. Augsburg: Kollmann 1841.

Ausführliche **Erörterung** der beiden höchst wichtigen Fragen: 1. Was ist in der Streitsache über die gemischten Ehen streng Rechtens? 2. Welche Vorschläge sind zur endlichen Ausgleichung der Differenzen zulässig? Von einem unpartheiischen Canonisten. Tübingen: Fues 1841.

Katholisches **Bedenken** über die erzwungene Einsegnung gemischter Ehen. Abfertigung der Ausführl. Erörterung eines unparth. Canonisten. Augsburg: Wirth 1841.

Mack, Mart. Jos.: Catholica. Mittheilungen aus der Geschichte der katholischen Kirche in Württemberg. 1. [einzige] Lief. Augsburg: Wirth 1841.

Mack, Mart. Jos.: Zur Abwehr und zur Verständigung. Schaffhausen: Hurter 1842.

Beitrag zur Geschichte der katholischen Kirche in Württemberg seit dem Anfang dieses Jahrhunderts. Augsburg: Kollmann 1842:

Die **Bestrafung** des katholischen Pfarrers Zell in Württemberg wegen Verdachts, die Benediction einer gemischten Ehe verweigert zu haben. Schaffhausen: Hurter 1842.

Neue weitere **Beiträge** zu dem Verfahren der kathol. Oberkirchenbehörden in Württemberg gegen katholische Geistliche, besonders gg. W. Lauter, Kaplan in Gmünd. Schaffhausen: Hurter 1842.

Die pädagogische **Rechtsfrage** in der Staatsgesetzgebung über gemischte Ehen. Mit besonderer Rücksicht auf Württemberg. Schaffhausen: Hurter 1842.

Vorschlag zur Verständigung in Sachen der gemischten Ehen mit besonderer Rücksicht auf Württemberg. Stuttgart: Metzler 1842. — [Angeb.:]

Weiterer **Vorschlag** zur Güte i. S. der gemischten Ehen mit besonderer Rücksicht auf Württemberg. Stuttg.: Metzler 1842.

Stimme eines Abgeordneten in Betreff der Einsegnung gemischter Ehen in Württemberg. Stuttgart: Metzler 1842.

Briefe zweier Freunde über die Motion des Bischofs von Rottenburg. Mit Abdruck dieser Motion. Stuttg.: Metzler 1842.

[**Jaeger**, Vikt. Aug.:] Die Protestanten und Katholiken in Württemberg [betr. Mischehen u. a.]. Tübingen: Osiander 1842.

Wiest, [Andr. Alois]: Beschwerden der katholischen Kirche und der Katholiken in Württemberg, nach der Motion des Bischofs von Rottenburg und nach dem Nachtrag zu derselben. Ulm: Seitz 1842.

Aktenmäßige **Darstellung** der Verhandlungen der Württembergischen Kammer der Abgeordneten über die Angelegenheiten der katholischen Kirche in Württemberg auf dem Landtage von 1841—1842. Stuttgart: Metzler 1842.

[**Wiest**, Wilh., OJustizRat:] Censuren über die Abweisung des Bischofs von Rottenburg durch die würtembergische Abgeordnetenkammer. Schaffhausen: Hurter 1842.

An die **Katholiken** Würtembergs. Schaffhausen: Hurter 1842.

Die katholische **Kirche** Württembergs im September 1842. Luzern: Räber 1842.

Scherer, H[erm.]: Die Ultras in Kirche und Staat und die katholische Opposition in Deutschland, besonders im südwestlichen, nach ihren politischen Bezügen. Stuttgart: Sonnewald 1842.

Beleuchtung der Angriffe gegen die würtembergische Staatsregierung in Sachen der katholischen Kirche. Leipzig: Wigand 1842.

Die misslungene **Staatsschrift** oder Antwort auf die „Beleuchtung der Angriffe gegen die württemb Staatsregierung". Luzern: Räber (Augsburg: Kollmann) 1843.

Abdruck der Aktenstücke aus den Verhandlungen der Kammer der Standesherren in der katholisch-kirchlichen Angelegenheit. Stuttg.: Hallberger 1843.

Pflanz, Bened. Al.: Ansichten über die Verhältnisse der Katholiken in Württemberg. Stuttgart: Neff 1843.

[**Longner**, Ign.:] Neueste Denkschrift der württembergischen Regierung an den Römischen Stuhl. Veröffentlicht und beleuchtet, nebst einigen wichtigen Aktenstücken. Schaffhausen: Hurter 1844.

[**Keller**, Joh. Bapt. v.:] Erklärung des Bischofs von Rottenburg an das Publikum auf einen Schmähartikel aus der Augsburger Postamtszeitung. Tübingen: Fues 1844.

Neue **Briefe** zweier Freunde über die katholischen Zustände in Württemberg. Schaffhausen: Hurter 1844.

Mack, Mart. Jos.: Die katholische Kirchenfrage in Württemberg. Mit Rücksicht auf die 35. Sitzung der Kammer der Abgeordneten. Schaffh.: Hurter 1845.

Drei **Sendschreiben** des heil. apostolischen Stuhles an den verstorbenen Bischof von Rottenburg, J. B. v. Keller. Als Einleitung ein Wort an die Katholiken in Württemberg. St. Gallen: Zollikofer 1846.

[**Wiest**, Wilh.:] Der verschleierte Widerruf i. S. der s.g. Ultramontanen. Vom Verfasser der Censuren. Tübingen: Fues 1846.

[**Wiest**, Wilh.:] Die Ultramontanen in Württemberg. Von dem Verfasser der Censuren. Rottweil: Setzer, Tübingen: Eifert 1846.

Katholische **Zustände** der Gegenwart, mit besonderer Rücksicht auf Deutschland und die Schweiz [vornehml. auf Württemberg]. Schaffhausen: Hurter 1846.

Warnkönig, [Leop. Aug.]: Die katholische Frage im Sommer 1848. Ein Versuch ihrer Lösung für Württemberg. Tübingen: Fues 1848.

Der Geheime Hofrath **Warnkönig** als Verfasser der Schrift: Die katholische Frage im Sommer 1848, vor den Richterstuhl der Kritik gezogen vom Verfasser der katholischen Bedenken über die erzwungene Einsegnung der gemischten Ehen. Stuttgart: Rümelin 1848.

Der paritätische **Staat** und die Forderungen der Bischöfe der oberrheinischen Kirchenprovinz. Mainz: Kirchheim & S. 1852.

Knies, Karl: Die katholische Hierarchie in den grossen deutschen Staaten seit 1848 und der gegenwärtige Conflict zwischen den Fürsten und den Bischöfen der Oberrheinischen Kirchenprovinz. Halle: Schwetschke 1852.

Beleuchtung der Entschliessung der Regierungen der oberrhein. Kirchenprovinz auf die bischöfl. Denkschrift vom März 1851. Von einem Laien. Schaffh.: Hurter 1853.

Denkschrift über die Auflehnung des rheinischen Episcopats [u. des Bischofs von Rottenburg] gegen die Staatsgewalt. Von einem Katholiken. Leipzig: Mayer 1853.

[**Buss**, Franz Jos., Prof. in Freiburg i. B.:] Die Wiederherstellung des canonischen Rechts in der oberrheinischen Kirchenprovinz. Von einem Staatsmann a. D. Stuttgart: Rümelin [April] 1853.

Denkschrift des Episkopats der oberrheinischen Kirchenprovinz in Bezug auf die K. Württembergische, Gh. Badische, Gh. Hessische und Hzgl. Nassauische Entschliessung vom 5. März 1853 in Betreff der Denkschrift des Episcopates vom März 1851. o. O. [1853.] 4°.

— — 2. Aufl. Freiburg i. B.: Herder 1853. 8°.

Beleuchtung der Denkschrift des Episcopats der oberrheinischen Kirchenprovinz vom 18. Juni 1853. Leipzig: Wigand 1853.

Bischöfliche **Theorien** und positives Recht. Zur Beleuchtung der Denkschrift des oberrheinischen Episkopats vom 18. Juni 1853 von einem Württemberger. Stuttgart: Metzler 1853.

Lieber, Max.: In Sachen der oberrheinischen Kirchenprovinz. Freib.: Herder 1853.

Warnkönig, Leop. Aug.: Ueber den Conflict des Episcopats der oberrheinischen Kirchenprovinz mit den Landesregierungen. Erlangen: Enke 1853.

Warnkönig, Leop. Aug.: Exposé historique et raisonné du conflit entre l'épiscopat et les gouvernements des territoires composant la province ecclésiastique du Haut-Rhin en Allemagne. Leipzig: Spamer 1854.

Ketteler, Wilh. Eman. Frh. v.: Das Recht und der Rechtsschutz der katholischen Kirche in Deutschland. Mit besond. Rücksicht auf die Forderungen des Oberrhein. Episkopates u. den gegenwärtigen Conflict. Mainz: Kirchheim 1854.

[**Zeller**, Ed.:] Das württembergische Concordat und seine Folgen. Jena: Bran 1857.

Warnkönig, [Leop. Aug.]: Die neuesten Vereinbarungen mit Rom (nebst Zusatz von Reyscher) — in: Zeitschr. f. D. Recht 17, 321. 1857.

Reyscher, [Aug. Ldw.]: Das österreichische und das württembergische Konkordat, nebst den separaten Zugeständnissen, verglichen und beleuchtet. 2. Aufl. Tüb.: Fues 1858.

Rieß, Florian: Die württembergische Convention. Freiburg: Herder 1858.

Mejer, Otto: Die Concordatsverhandlungen Württembergs vom J. 1807. Stuttgart: Metzler 1859.

Hofacker, Karl: Das württembergische Konkordat. Nebst dem Text des württemb. u. badischen Konkordats. Stuttgart: Steinkopf 1860. [1859.]

Wolbach, Chf. Leonh.: Die Vereinbarung der K. Württ. Staatsregierung mit der päpstlichen Curie, in Betreff der Verhältnisse der katholischen Kirche in Württemberg, vom J. 1857. Ulm: Nübling 1860.

Probst, Rudf.: Die Convention der Württembergischen Regierung mit dem päpstlichen Stuhle. Bericht für die staatsrechtl. Commission. Stuttgart: Metzler 1860.

Sarwey, Otto: Das württembergische Concordat. Stuttgart: Metzler 1860.

Schott, Sigm.: Württemberg und der Pabst. Stuttgart: Göpel 1860.

Wächter, Osk.: Württemberg und Rom vor 300 Jahren. Ein Zeugniss gegen das Konkordat. Stuttgart: Steinkopf 1860.

Planck, Karl: Das würtembergische Concordat dargestellt in seinen Beziehungen zu Oestreich, Frankreich und der badischen Gesetzgebung vom 9. Oct. 1860. Stuttgart: Göpel 1860.

Hofacker, Karl: Letztes Wort über das württ. Konkordat. Stuttg.: Steinkopf Dezbr. 1860.
Waechter, Osk.: Konkordat und Recht in Württemberg. Stuttgart: Steinkopf (Jan.) 1861.
Bucher, Rudf.: Die katholische Frage in Württemberg u. der neueste Gesetzesentwurf, betr. die Regelung des Verhältnisses der Staatsgewalt zur kathol. Kirche. Mainz: Kirchheim 1861.
Longner, Ign. v.: Beiträge zur Geschichte der oberrheinischen Kirchenprovinz. Tübingen: Laupp 1863.
Brück, Heinr.: Die oberrheinische Kirchenprovinz von ihrer Gründung bis zur Gegenwart, mit besonderer Berücksichtigung des Verhältnisses der Kirche zur Staatsgewalt. Mainz: Kirchheim 1868.
Golther, Ludw.: Der Staat und die katholische Kirche im Kgr. Württemberg. Darstellung der geschichtl. Entwicklung des Verhältnisses zwischen beiden auf Grund der Gesetzgebung von 1862. Mit Beziehung auf die Preussischen Kirchengesetze von 1873. Stuttgart: Cotta 1874.
Rümelin, Gust: Zur katholischen Kirchenfrage (1857—62) — in: Rs. Reden und Aufsätzen N. F. 1881.
[**Koestlin**, Frdr.:] Die klerikalen Konvikte u. der Staatsdienst. Halle a. S.: Strien 1886.
Die katholischen **Convicte** in Württemberg u. die Parität. Mit besonderem Hinblick auf die Angriffe der Haller grünen Hefte. Stuttg.: Südd. Verlagsbuchhdlg. [1887].
Die katholische **Kirche** Württembergs seit Gründung des Bistums Rottenburg. Halle: Strien 1890.
Der **Kampfesruf** der Hallenser grünen Hefte. Die katholische Kirche und das Recht der Revolution und des Tyrannenmords. Schwäb. Gmünd: Roth 1890. Kaps.
Nestle, Eberh.: Meine Antwort an die württembergische Zentrumspresse (Deutsches Volksblatt, Ipf, Katholisches Sonntagsblatt) i. S. der Fronleichnamsprozession. 2. verm. Aufl. Ulm: Kerler 1895.
Erzberger, M[atth.]: Beiträge zur Parität in Württemberg. (Polit. Zeitfragen in Württbg. 7.) Stuttgart: D. Volksblatt 1903. Kaps.
Wittichen, Paul: Zu den Verhandlungen Württembergs mit der Kurie i. J. 1808. (Aus: Quellen u. Forschungen aus ital. Archiven, hrsg. vom K. Preuss. hist. Institut. 17, 2 Rom: Loescher & Co. 1904.) Kaps.

E. Einzelne Fächer.

Kirche und Staat:

Bis 1806: **Raith**, Balth.: De potestate magistratus politici circa ecclesiam. [Resp.:] Joh. Wend. Angelinus. Tübingen: Werlin 1656.
Mit Widmung an die Württemb. Landschaft.
Alberti, Val.: De Classico belli sacri non canendo. Lipsiae: Georg 1679.
10 an: Thomasius, Chn.: Recht der ev. Fürsten. 1699.
Ziegler, Kasp.: De juribus majestatis. Wittenbergae: Foelginer 1698. [1. Aufl. 1681.]
Rechenberg, Adam: De religione armis defensa. An liceat religionem armis tueri. [Resp.] Ch. J. Rehm. Lipsiae: Fleischer 1689.
11 an: Thomasius, Chn.: Recht der ev. Fürsten. 1699.
Carpzov, Joh. Bened.: Disp. de jure decidendi controversias theologicas, cum scholiis [Chn. Thomasi]. Halae Magd.: Salfeld 1701. [1. Aufl. 1696.]
3 an: Thomasius, Chn.: Recht der ev. Fürsten. 1699.
Thomasius, Chn.: Das Recht evangelischer Fürsten in theologischen Streitigkeiten, vertheydiget durch Christian Thomasen und Enno Rud. Brenneysen. 4. Aufl. Benebenst einer Apologie. Halle: Salfeld 1699. [1. Aufl. 1695.]
Responsum iuris ad quaestionem propositam, in quo non solum demonstratur, quod in causis Ecclesiasticis a Statibus Imp. Evangelicis ad suprema Germaniae tribunalia non possit licite appellari, sed etiam Statibus Imp. Evangelicis jus summum seu Papale circa omnes causas eccles. et spirituales competere asseritur. o. O. 1699.
Zeidler, Joh. Gfried.: Dreyfache Rettung des Rechts Evangelischer Fürsten in Kirchen-Sachen als nemlich: 1. Thomasii Disputation von dieser Materie, 2. Weitere Untersuchung der einfältigen Anweisung, wie die protestierende Kirche zu vereinigen, 3. Vertheydigung des Regiments der Kirchen Jesu Christi etc. Frankfurt a. M.: 1701.
2 an: Thomasius, Chn.: Recht der Ev. Fürsten. 1699.
[**Hert, Jo. Nic.**:] Tractatus jur. publ. de Statuum Imperii Rom.-Germ. jure reformandi oder: Untersuchung Christian Rittmeyers s. g. „Gründlichen Erörterung". [Giessen] 1710.
4 an: [Krauß, Joh. Bapt.:] Grundriss des Juris reformandi 1757. (2¹) 4°.
Jus circa sacra nimirum reformandi et episcopale statibus et nobilitati immediatae

Imperii vi juris territorialis in subditos August. Confessioni addictos et res eorum sacras competens vindicatum. Wetzlariae: Winkler 1718. (2°.) 4°.

[Nebent.:] Kurtze u. Grundfeste Anmerkungen [des Franz Adolf Frh. v. Ingelheim] auf das [mitabgedruckte] von d. Hessen-Darmstädt- u. Homburgischen Gesandten zu Regensburg übergebene Memoriale samt Deduktion i. S. Frantz Adolf Dietherich Frh. v. Ingelheim gg. den Landgrafen zu HessenHomburg [betr. die Holzhäuser Kirchensache].

Conclusum Conferentiae Evangelicorum im frstl. Nebenzimmer den 10. Oct. 1719 (die immer mehr anwachsenden Religions-Beschwerden betr.) [nebst: 1.] Promemoria, welches am 12. Oct. 1719 des Kays. Principal-Commissarii, Cardinals v. Sachsen Eminenz übergeben worden; [2.] Relation, was die Deputirte zur Antwort erhalten; [3.] Abermahlige Conclusa in Conferentia Evangel. d. 22. Dec. 1719; [4.] Anderweite Vorstellung des Corp. Evang. [Regensburg 1719.] 2°.

36 an: Kommissionsdekret vom 12. Apr. 1720.

Der Evangelischen Neue **Religions-Beschwerden** auf Gutbefinden unterschiedlicher Ev. Gesandschafften zum Druck gegeben. (Nr. 1—137 nebst handschriftl. Register.) 3 Bde. Regensburg 1719. (2°) 4°.

Thumshirn, Wolf Konr. v., Deputirter bei den Westphäl. Friedens-Exekutionstraktaten: Relation an Sachsen-Altenburg sub d. 31. Oct. 1651, die Quaestionem de Civitatibus mixtis betreffend. [Rec. Regensburg 1719.] 2°.

27 an: Kommissionsdekret von 1720.

[**Wriesberg,** Frh. v.:] Ungrund des s. g. Simultanei oder dass die Mit- u. Neben-Einführung der Cathol. u. Evangel. Religion, wo sie ao. 1618 u. 1624 nicht gewesen, wider das Instrumentum P. W. seye. [Im Auftrag des Corpus Evangel. verfasst. Regensburg] 1719.

28 an: Kommissionsdekret von 1720.
Auch in: Schauroth: Sammlung 3, 594; u. in Fabers Staatscanziei 35, 410.

Kayserliches **Kommissions-Decret** mit Beyl., die Religions-Gravamina betreffend. Regenspurg, dictatum 12. Apr. 1720. 2°.

Allerunterthänigstes **Vorstellungs-Schreiben** an Ihro Kayserl. Majestät von dem Corpore Evangelicorum, auf das über die Religions-Beschwerden der Augspurgischen Confessions-Verwandten am 12. April 1720 dictirte Kays. Commissions-Decret unterm 16. Nov. erstbesagten Jahrs abgelassen (mit Beil. A—S.). [Regensburg 1720.]

1 an: Kommissionsdekret v. 12. April 1720.

[**Metternich,** Wolf Frh. v.:] Ursprung des s. g. Simultanei oder Anführung dessen, was wegen Mit- u. Neben-Einführung der Catholischen oder Evangelischen Religion an einem Orth, wo deren keine 1624 gewesen, zum Vorschein gebracht worden. Auf Gutbefinden verschiedener Evangel. Gesandtschafften zum Druck gegeben. Regensburg 1720. 2°.

1 (Beil. O) u. 29 an: Kommissionsdecret v. 1720.
Auch in: Schauroth: Sammlung 3, 606; u. in Fabers Staatscanziei 35, 442.

Abdruck einiger Mandatorum des Kays. Reichs-Cammer-Gerichts gegen das s. g. Simultaneum. Nebst einem Vorbericht [und] Anhang. [Regensburg] 1720. 2°.

1 (Beil. P) u. 30 an: Kommissionsdekret v. 1720.

Kurtzer, doch wahrhaffter eigentlicher **Verlauff** der Sachen, die Rysswickische Clausul und Badischen Friedens dritten Articul betreffend. [Regensburg] 1720. 2°.

1 (Beil. R) an: Kommissionsdekret v. 1720.

Modus procedendi in causis restitutionum ex instrumento pacis Westphalicae; quarundam legationum Evangelic. praescitu impressum. [Regensburg] 1720. 2°.

1 (Beil. S) an: Kommissionsdekret v. 1720.

Begründete, ex actis judicialibus verificirte [Brandenburgische] **Antwort** auf die von Seiten Chur-Pfaltz zu Regensburg übergebene anmaßliche Clev- Mark- u. Ravenspergische Religions-Beschwehrden. o. O. u. J. (um 1720).

8 (desgl. 16. 32—35) an: Kommissionsdekret von 1720.

Copia Kayserl. **Rescripts** an die Kayserl. Commission zu Regenspurg d. d. Wien 14. Febr. 1721 [auf das Vorstellungsschreiben des Corp. Evangel. vom 16. Nov. 1720. Regensb. 1721].

1 an: Oertel, Chn.: Repertorium der Relig. Beschwerden. 1770.

Anderweites allerunterth. **Schreiben** an Ihre Röm. Kayserl. Majestät von dem Corpore Evang., die von verschiedenen Röm. Cathol. Reichsständen nicht allerdings bewürckte Abstellung der Religionsbeschwerden, sodann die denen Unterthanen verbottene Communication mit des Corporis Gevollmächtigten betr. [Regensb.] 30. May 1721.

4 an: Kommissionsdekret von 1720.

Promemoria oder Vorstellung, so der Kayserl. Principal-Commission den 12. Sept. 1721 nahmens des Evangel. Corporis geschehen. [Nebst] Vorläuf. Antwort od. Votum Commune Evangelicorum v. 12. Sept. 1721 [und] 4. Verzeichnus der naeh dem Baadenschen Frieden eingelangten Religions-Beschwerden. 2°.

17 an: Kommissionsdekret von 1720.

Anderweit-wiederholtes **Promemoria** od. Vorstellung, so des Kays. Principal-Commissarii Durchl. Eminenz per Deputatos Corporis Evangel. den 22. Martii 1722 übergeben worden. [Nebst] 5. Verzeichnuss der Evangel. Religionsbeschwerden, seit Sept. 1721 eingelaufen. [Regensb. 1722.] 2°.
18 an: Kommissionsdekret von 1720.

Kayserl. **Commissions-Decret,** die Religions-Beschwerden nach dem Badischen Frieden betr. Vom 30. Junii 1722. [Regensburg 1722.] 2°.
19 an: Kommissionsdekret von 1720.

Allerunterth. **Schreiben** an Ihre Röm. Kayserl. Majestät von dem Corpore Evang. sub d. Regensbg. 14. Nov. 1722, betr. die Beeinträchtigungen in Religions- und Kirchen-Sachen, so der Ev.-Reformirten Gemeinde zu Reidt im Herzogthum Jülich von dem Frhn. v. Byland wiederfahren. [Regensburg 1722.] 2°.
20 an: Kommissionsdekret von 1720.

Memoriale an ein hochpr. Corpus Evang. von denen Wild- u. Rhein-Grafen sub d. 28. Aug. 1722, die bey der von Mayntz vorgenommenen Vergewaltigung zu Wörrstadt, Obersaulheim u. Eichloch verursachte Schaden und Kosten betr. [Regensburg 1722.] 2°.
21 an: Kommissionsdekret von 1720.

Fernerweites **Memoriale** an ein hochlöbl. Corpus Evangelicorum von denen gefl. Nassau-Saarbrückischen Cantzley-Direktor u. Räthen zu Weilburg um Assistenz gegen die Wormbsische Zunöthigungen wegen des Juris Dioecesani in Wieder-Bestellung der Catholischen Pfarr zu Göllheim vom 21. Nov. 1722. [Regensburg 1722.] 2°.
22 an: Kommissionsdekret von 1720.

Abermahliges unterthäniges **Memoriale** u. Bitten an die allg. Reichsversammlung von Reichs-Schultheissen beyder unmittelbaren Reichs-Dorffschafften Gochsheim u. Sennfeld ca. Se. Hochf. Gn. zu Würtzburg, Sambt Anmerckungen über das [mitabgedruckte] s. g. Memoriale Informationum. [Regensburg 1722.] 2°.
31 an: Kommissionsdekret von 1720.

Extract des von Ihro Röm. Kays. Majestät an Dero ConCommissarium Frh. v. Kirchner d. d. Wien 8. Jan. 1723 erlassenen Rescripts, die ohngesaumbte Abstellung aller Religionsbeschwerden nach dem Basler Frieden betreffend. Mit Beyl.: die Kayserl. Monitoria u. die darauf erstattete ParitionsBerichte. Regensp. [1723]. 2°.
25 an: Kommissionsdekret von 1720.

Absonderliche **Extracte** u. Verzeichnüsse derer auf den Fuß des Badischen Friedens abzustellenden Evangel. ReligionsBeschwerden, wie solche des Frh. v. Kirchner Excellenz Besage der mitangefügten Relationen übergeben u. deren Abstellung vermöge Kayserl. Rescripten anbefohlen worden. Regensp. 1723. 2°.
26 an: Kommissionsdekret von 1720.

Allerunth. **Schreiben** an die Röm. Kays. Majestät von dem Corpore Evangel. sub d. 30. Jan. 1723, betr. die zu bemercken gewesene ungleiche Anordnung der observata paritate relig. zu ernennender Commissarien. Ratisb. 27. Apr. 1723. 2°.
23 an: Kommissionsdekret von 1720.

Standhafft documentirter **Gegenbericht** [des Joh. Glo. Zobel v. Giebelstadt], was es mit dem unter denen von der Würtzburgischen Gesandtschaft ao. 1722 distribuirten Religionsbeschwerden befindlichen Num. 9. für eine wahre Beschaffenheit habe. [Regensburg 1723.] 2°.
31 a an: Kommissionsdekret von 1720.

Copia des von Ihro Röm. Kays. Majestät an Ihro Kgl. Majestät in Preussen d. d. Wien 18. Febr. 1723 erlassenen allergn. Rescripts, die ohngesäumbte Abstellung aller Religions-Beschwehrde betr. Mit Beyl. A—E enth. die aus dem Magdeburgisch-, Halberstädtisch- u. Mindischen, dann Clev-, Mark- u. Ravenspergischen eingekommene Catholische Religions-Beschwehrde. [Regensburg 1723.] 2°.
32 an: Kommissionsdekret von 1720.

Copia Kayserlichen Rescripti Commissorii specialis, die Abthuung derer Religions-Beschwerden betreffend. Dat. Prag 9. Sept. 1723. Dictat. Ratisb. 27. Sept. 1723.
24 an: Kommissionsdekret von 1720.

Beantwortung der 13 Religionsgravaminum derer Römisch-Catholischen Clöster in dem Herzogth. Magdeburg, welche zu Wien heimlich übergeben, von denen Römisch-Catholischen selbsten aber ao. 1723 vor ungegründet gehalten worden seyn. [Regensburg 1724.] 2°.
33 an: Kommissionsdekret von 1720.

Gründliche **Beantwortung** derer zu Wien unter dem Nahmen derer Catholicorum im F. Halberstadt angebrachten unerfindlichen gravaminum. Regenspurg [1724]. 2°.
34 an: Kommissionsdekret von 1720.

Gründliche ex actis judicialibus et evidentia facti gezogene **Beantwortung** derjenigen

Religions-Beschwehrden, so man Römisch-Catholischer Seiten, unterm Nahmen der Clev-, Marck- u. Ravensbergischen Land-Ständen u. Röm. Cathol. Geistlichen zu Wien Ausgangs 1722 anbringen wollen. Abgefasset Aug. 1723. Regensburg 1724. 2°.
16 an: Kommissionsdekret von 1720.

Gravamina Catholicorum aus dem Fürstenthumb Minden u. deren kurtze, doch gründliche Beantwortung. [Regensburg 1724.] 2°.
35 an: Kommissionsdekret von 1720.

Religionsgravamina zu Ruchheim in Kurpfalz 1727, Hzgth. Zweybrücken 1725, Hillesheim 1728/29 (3), Münchzell 1725, Freimersheim 1729, Zeulitzheim 1727, Fürfeld (1730), Mahlberg 1728, Rötelsee 1728. 2°.
38 an: Kommissionsdekret von 1720.

Schweder, Gabr.: De coexercitio sive Simultaneo religionis exercitio licito ac illicito. [Resp.:] Gabriel Franz Burgermeister de Dicessaw. Tubingae: Pflicke 1727.

Collection einiger Schrifften von der geistlichen Gerichtsbarkeit derer Catholischen Landes-Herren in Teutschland über die in ihren Landen befindliche Evangelische Unterthanen. [Hrsg. von Jo. Gfried v. Meiern.] Hannover: Förster 1728.
1: Votum des Schwedischen Gesandten. Nov. 1725.
2: Gesetzmäßige Beantwortung der Frage: Ob ein Cathol. Landesherr die jurisdict. ecclesiasticam über die der A. C. verwandte Unterthanen zu exercieren befugt sei? Mit Sinceri [d. i. J. J. Mosers] gesetzmäßiger Widerlegung. 1726.
3: [Moser, Jo. Jak.:] Die auf das allerbest gegründete Jurisdictio ecclesiastica Catholischer Landesherren. Von Sincerus. 1726.
4: Gesetzmäßige Vertheidigung der Frage etc. wider die unter d. Namen Sinceri edirte Scripta. 1727.

Moser, Jo. Jac.: De exercitio religionis domestico ejusdemque jure inter eos, qui diversa sacra colunt. (Habilitat.-Schrift.) Francfurt a. O. 1736.

Extract etlicher Dissertationen Bannizae u. Ikstaetts, Proff. zu Würzburg. Tübingen Sept. 1737. [Besprochen sind:]
Banniza [Jo. Pet.]: De diversarum religionum in eodem territorio tolerantia et receptione gener. et speciali;
Ickstatt [Jo. Adam]: De eo quod jure publico circa conclusa communia ex majori suffragiorum numero formanda juris est;
— De fundamentis ac historia exceptionum a jure suffragiorum majorum in Comitiis Imperii;
— De causis religiosis a jure suffragiorum majorum exceptis.

Moser, Joh. Jak.: Die Religions-Freyheiten u. Beschwerden derer Evangelischen in gantz Europa, besonders aber in Teutschland. Th. 1. Ebersdorff i. V.: Vollrath 1741.
1: Relig.-Freiheiten u. Beschwerden derer Evangelischen in Ungarn u. Siebenbürgen.
2: Von denen Rechten derer Evangelischen in Teutschland sowohl überhaupt, als auch in jeder dessen einzelnen Provinzien insbesondere.
3: Historie der evangel. Religion u. der zu deren Erhaltung gewidmeten Kirchengüter in Württemberg.

Strube, Dav. Gg.: Nebenstunden. 6 Bde. 1742—83. [Darin:]
2, 6: Erläuterung der Lehre vom Simultaneo u. dem Jure Consistorii evangelischer, unter kathol. Landeshoheit gesessener Unterthanen aus den Kirchengeschichten des Stiffts Hildesheim. 2, 7: Von Religionskriegen. 3, 15: Von dem jure Consistorii der Evangel. Unterthanen Catholischer Landesherren. 16: Von dem Recht der unter Cathol. Landesobrigkeit gesessenen Evangel. Untertanen das Osterfest nach dem in den Evangel. Landen eingeführten Calender zu halten. 4, 27 u. 6, 44: Von der im Westphäl. Friedensschluss erlaubten Selbsthülfe.

Lange, Joach. Prof. theol. zu Halle: Lebenslauf. Nebst Abhandlung von der Freyheit u. Kränkung des Gewissens in Glaubens-Sachen. Halle u. Leipz.: Francke 1744.

[Moser, Joh. Jak.:] Rechtliches Gutachten: ob der in einer evangelischen Reichs-Statt befindliche immediate oder mediate römisch-catholische Clerus ein illimitirtes offentliches Religions-Exercitium prätendiren könne? Hanau: Vollrath 1749.

Modus procedendi in causis restitutionum ex instrumento pacis Westphalicae. Quarundam legationum praescitu impressum ao. 1720. Recusa Onoldi ao. 1750. (2°.) 4°.

Modus procedendi antiquus, legalis, usualis et communis in causis restitutionum ex I. P. W., novo violento illegali et singulari illi oppositus, qui recusus Onoldi ao. 1750 et in causa Hohenlohe ca. Hohenlohe in executionem deductus est. o. O. [Juli] 1750. (2°.) 4°.

Moser, Joh. Jac.: Anmerkungen über einen jüngsthin zum Vorschein gekommenen Modum procedendi antiquum. [Mit Vorrede eines andern. Regensb.] 1750. (2°.) 4°.

Schauroth, Eberh. Chn. Wilh. v.: Vollständige Sammlung aller Conclusorum, Schreiben u. a. Verhandlungen des Corporis Evangelicorum (von 1663—1752). Nach Ordnung der Materien. 3 Bde. Regensburg: Neubauer 1751—52. 2°. [Fehlt Bd. 4 von Herrich 1786.]

[Vetter, Joh. Frdr., Mecklenb. Hofrat:] Rechtliches Bedencken über drey wichtige, die Religions-Freyheit betreffende Fragen [bei Succession eines Kathol. Fürsten in einem rein Evangelischen Lande. Regensburg März 1752]. 2°.

[Schaeffer, Jak. Chr.:] Glimpfliche Prüfung des in P. Dufresne S. J. vorläuffigen Antwort befindlichen unwidersprechlichen Grundes zur Vertheidigung der in seinen Rudimentis Historicis gebrauchten anzüglichen Schreibart. Regensburg: 1752. 4°. **Kaps.**

Tritschler, Gg. Ulr.: Unparteyische Abhandlung von dem Recht eines Catholischen Landesherrn in Religions- und Kirchensachen seiner protestirenden Unterthanen. Wobey zugleich eine in Maynz (praes. Joh. Phil. Hahn) herausgekommene Inauguraldissertation geprüft wird. Ulm: Bartholomäi 1753.

Kurze **Abhandlung** von dem Recht des Kaisers und der Stände des H. R. Reichs über geistliche Personen u. Kirchengüter. Frankfurt u. Leipzig 1753. Kaps.

Schmidt, Benedikt: Reichs-Frieden-schlüßige Verthaidigung der geistlichen Gerichtsbahrkeit catholischer Reichsstände über ihre lutherische Unterthanen. Frankf. u. Leipz. 1754.
1 an: Ausführl. Betrachtung über die Scheidemünze. 1755.

Dufrène Max. u. Franc. Neumayr S. J.: Allerunterth. Vorstellung an Ihre Röm. Kays. Majestät, ihre kathol. Schriften belangend; d. d. Ende Brachmonats 1754. [München u. Ingolstadt 1754.] 2°.

Religions-Probe u. Nachricht von den Elberfeldischen Bewegungen, welche bei Gelegenheit dieses Büchleins entstanden, samt einem Unterricht von der Anbetung der Heiligen u. dem Röm.-Catholischen Fegfeuer. Frankf. u. Leipz. 1754.
[Vom Reichshofrat konfisziert 24. Okt. 1754.]

Privat-Gedancken über des Erb-Prinzens Friedrich v. Hessen-Cassel abgelegte catholische Glaubens-Bekänntnüss und desswegen geleistete Eydes-Pflicht. — Mit Privat-Anmerkungen darüber [von Joh. Jac. Moser. Frankfurt a. M. 1755.] (2°.) 4°.

Avertissement [betr. die Elberfelder Unruhen wegen der Religionsprobe u. Verhaftung des luther. Predigers Spitzbarth.] Dat. Düsseldorf 7. März 1755. — K. Preuß. Reskript an die Regierung in Cleve, die Restitution der Prediger Spitzbarth u. Melfing d. d. 6. Aug. 1755 durch die Jesuiten in Emerich betr. — Extract Schreibens aus Cleve vom 11. 11. 1755, die Restitution Spitzbarths betr. — Conclusum in Conferentia Evangelicorum vom 23. Sept. 1755 (die Parteilichkeit der Kais. Bücherkommission in Frankfurt bei evangel. u. kathol. Schriften, insonders die Sequestration eines evang. Impressi in der Wied-Runkelischen Klosterbausache betr.) 2°. Mscr.
1—4 an: Dufrène, Max.: Allerunterth. Vorstellung. 1754. 2°.

Reichshofrathsconclusa vom 24. Okt. 1755 betr. die Konfiskation 1. der kathol. Bücher: Rudimenta historica u. Friss Vogel oder stirb; 2. des lutherischen Buches: Religionsprob und Nachricht. Mscr.
5. 6 an: Dufrène, Max.: Allerunterth. Vorstellung. 1754. 2°.

[**Krauss**, Joh. Bapt., Fürstabt zu St. Emeran:] Pax, Religions-Friede, in beeden der Religion prophan und weltlichen Sachen, et non erat pax, aber kein Gewissensfriede deren, die ein Jubel- und Dank-Feste darumen anstellen. [Regensburg:] Rädlmayer [Sept.] 1755. (2°). 4°.
Damit beginnen die s.g. Rädlmayer- oder St. Emeranischen Schriften gg. die Evangelischen.

[Apokrypher] **Extrakt** neuester Göttinger Nachrichten von Staats- u. gelehrten Sachen d. d. 25. Febr. 1756 die [kathol.] Denkschrift: Pro Deo, Caesare et Imperio betreffend. [Regensburg 1756.]
7 an: Dufrène, M.: Allerunt. Vorstellung. 1754. 2°.

[Katholische] Wohlverdiente **Andung** wider den pöbelhafften u. dummen Richt-Geist der Druck-Schrifft: Pro Deo, Caesare et Imperio. [Regensburg, April] 1756.
8 an: Dufrène, Max.: Allerunterth. Vorstellung. 1754. 2°.

Grundsätze aus dem Kirchen-Staatsrechte von der Mit- und Neben-Einführung der kathol. oder evangel. Religion, wo sie ao. 1618 u. 1624 nicht gewesen. Frankf. u. Leipz. 1756.
1: [Wriesberg, Frh. v.] Ungrund des Simultanei. 1719.
2: [Metternich, Wolf Frh. v.] Ursprung des Simultanei. 1720.
3: Religionsbeschwerden der Protestanten überhaupt.

Dav. G. Struben **Sammlung** einiger neuerer, vorhin gedruckter u. bisher ungedruckter Schrifften von der im Westphäl. Friedensschluß erlaubten Selbst-Hülfe der Catholischen Landesherrn Geistlicher Gerichtsbarkeit über ihre Evangelische Unterthanen und dem Simultaneo exercitio Religionis. Ulm: Gaum 1756.
5 an: Strube, Dav. Gg.: Commentatio de jure villicorum. Ed. 2. 1735. — Darin:
1: Modus procedendi von 1720, nebst Modus procedendi antiquus von 1750.
2: Sündermahler, J. J.: Commentatio de potestate jus suum vi et armis persequendi. 1752.
3: Strube, Dav. Gg.: Abhandlung von der Selbsthülfe. 1755.
4: „ „ „ : Animadversiones in Sundermahleri commentationem.
5: Schmidt, Bened.: Verteidigg. der geistl. Gerichtsbarkeit. Nebst Anmerk.
6: Wahrer u. unbeweglich fester Grund des Simultanei mit Anmerk. J. J. Mosers u. a. (1756).
7: (Ev.) Betrachtungen über des Grafen zu Wied verstatteten Closterbau zu Dierdorf. 1755.
8: (Ev.) Kurtze Beleuchtungen (in gl. Sache). 1755.
9: Der verteidigte Closterbau (in gl. Sache). 1755 Juli 21.
10: Kurtze Abfertigung der kurzen Beleuchtung nebst Anmerkungen (in gl. Sache). 1755.

[**Krauss**, Joh. Bapt.:] Grund-Riss des s. g. Juris Reformandi [Regensb.: Rädlmayr Juni 1757. — [Nebst] Zusatz zu dem Grund-Riss des s. g. Juris Reformandi d. i. Ungrund der so betitelten Schrifft: Ungrund des Simultanei. [Das.] 1757. 4°.

[**Krauss**, Joh. Bapt.:] Verdrähung des nudi facti possessionis anni normalis 1624. Ungrund der Selbsthülff. Regensp.: Rädlmayr 1758.

[**Krauss**, Joh. Bapt.:] Frage: Ob ein römisch-catholischer Fürst und Herr, welcher einem evangelischen Fürsten in Politicis ohndisputirlich succedirt, auch vigore instrumenti Pacis Westph. jurisdictionem ecclesiasticam in subditos August. Confess. exerciren könne? Regensburg: Rädlmayr 1758.

[**Krauss**, Joh. Bapt.:] Gründliche Antwort auf die Einwürffe wider den Hauptsatz: dass ein vorher Protestantischer, hernach aber zur catholischen Religion übertrettender Reichsstand das öffentliche Religions-Exercitium seiner Unterthanen reformiren könne u. noch wider andere Sätze von dem Simultaneo. Regensburg: Rädlmayr 1758.

3 an: [Krauss, Joh. B.:] Verdrähung des nudi facti. 1758.

[**Krauss**, Joh. Bapt.:] Wahrer Begriff deren von einigen Protestantischen Scribenten schändlich verdrähten §§. 30, 31, Art. V Pac. Westph., erkläret aus denen actis publicis Pacis Westphalicae etc. Regensburg: Rädlmayr 1758.

1 an: [Krauss, J. B.:] Verdrähung des nudi facti. 1758.

[**Strube**, David Georg:] Entdeckte Verdrehung des Westphälischen Friedens-Schlusses Art. V § 31 u. Art. XVII § 4—7. Frankfurt u. Leipzig 1758. [Nebst:] Dav. Gg. Strube: Zugabe zur Entdeckten Verdrehung. Hannover: Schmidt 1759.

[**Krauss**, Joh. Bapt.:] Gründlich- u. acten-mässige Nachrichten von denen die Gewissens-Freyheit u. das Religions-Exercitium der Unterthanen betreffenden Friedenshandlungen von ao. 1555—1648. Regensp. Rädlmayr 1759. (2°.) 4°.

2 an: [Kraus, Joh. Bapt.:] Grundriss des juris reformandi. 1757.

[**Krauss**, Joh. Bapt.:] Pacificatio Westphalica seu themata historica de exercitio religionis subditorum ex actis publicis et protocollis pacificationis Westphalicae desumpta. Ratisbonae: Rädlmayr 1759. (2°.) 4°.

5 an: Krauss, J. B.: Grundriss des juris reformandi. 1757.

Kaiserl. **Rescript** vom 4. März 1760 [an die Kais. Prinzipalkommission in Regensb.] wider die von Prof. Strube u. dem Fürst-Abt zu St. Emeran [Joh. Bapt. Krauss] herausgegebenen Schriften über den Verstand des Westphäl. Friedens. [Dict. Ratisb. 13. Aug. 1760 inter Evangelicos.] Mscr.

7 an: Krauss, Joh. Bapt.: Grundriss des juris reformandi. 1757. 4°.

Friderici, Chf. Konr. Wilh.: Gründliche Abhandlung von der Freiheit der deutschen Kirche, derselben besonderen Rechten und Verfassung, nach den Grundgesetzen des Heil. Röm. Reichs. Leipzig: Breitkopf 1761.

Moser, Frdr. Karl v.: Von den Gränzen der Unpartheylichkeit u. Gleichgültigkeit in Religionssachen — in: Bretschneider Joh. K.: Vertraute Briefe etc. 1761.

[**Moser**, Joh. Jak.:] Abhandlung von dem Hofgottesdienst eines Landesherrn, so einer andern Religion ist, als sein Land. o. O. 1765.

[**Moser**, Joh. Jakob]: Grund-Saeze von dem offentlichen, privat- u. Hausgottesdienst. o. O. 1765.

1 an: Moser, J. J.: Abhandlung v. d. Hofgottesdienst. 1765.

Estor, Joh. Gg.: Freiheit der Teutschen Kirchen, fürnämlich in Rücksicht auf Se. Kaiserl. Majestät u. im Betreffe der Teutschen Reichsstände, wider die Eingriffe der Curialen zu Rom. Frankf. a. M. 1766.

[**Drümel**, Joh. Heinr.:] Versuch einer pragmat. Erklärung des Westphäl. Friedens nach den Artikeln von der Execution u. Assecuration, worin erwiesen wird, daß die Selbsthilfe in denselben nicht begründet seye. Frankf. u. Cöln 1767. — [Angeb.:]

Kurze **Antwort** auf [vorstehende] Schrift. Frankf. u. Leipzig. 1767.

Moser, Joh. Jak.: Von Comitial-Handlungen über denen Religionsbeschwerden. [Stuttgart] 1767.

Joseph II. Kaiser: Rescript an die Kaiserl. Prinzipalkommission am Reichstag in Regensburg, betr. das Intercessionale der Evangel. Stände vom 18. März 1767. Dat. Wien 8. Jan. 1769. 2°. [fing. T.]

2 an: Oertel, Chn. Gfr.: Repertorium der Relig.Beschwerden. 1770.

[**Lebret**, Joh. Frdr.:] Pragmatische Geschichte der so berufenen Bulle: In Coena Domini und ihren (!) fürchterlichen Folgen für den Staat und die Kirche: Zur Beurtheilung aller Streitigkeiten unseres Jahrhunderts mit dem römischen Hof. Th. 1—4 u. Register in 1 Bd. o. O. 1769—70.

Oertel, Chn. Gfried: Repertorium derer gesamten evangel. Religionsbeschwerden, welche bey dem Corpore Evangelicorum von 1720 bis 1770 angebracht worden sind. Regensburg: Montag 1770. 2°.

Oertel, Chn. Gfried: Vollständiges Corpus gravaminum Evangelicorum. 7 in 3 Bdn. Regensburg: Montag 1771—75. 2°.

Hoffmann, Gfried Dan.: De jure reformandi ex instrumento pacis Westph. reliquo. [Resp.] Jo. Gg. Kerner [BM. von Ludwigsburg u. Landsch. Konsulent]. Tub.: Fues 1773. Kaps.

Moser, Joh. Jak.: Von der Landeshoheit im Geistlichen. Frankfurt: [Gebhard & K.] 1773.
-- — Von der Teutschen Religions-Verfassung. Daselbst 1774.
-- — Von der Verbindung derer evangelischen Reichs-Gerichts-Beysizere an die Schlüsse des Corporis Evangelicorum. Frankf. u. Leipz. [Stuttg.: Metzler] 1775. [Angeb.:]
— — Nochmals bevestigte Verbindung oder Anmerkungen über eine zum Vorschein gekommene Replik. Frankf. [Stuttgart: Steinkopf] 1777. [Nebst] Anhang.
[**Moser**, Joh. Jak.:] Unterthänigstes Gutachten wegen der jezigen ReligionsBewegungen, besonders in der Evangel. Kirche, wie auch über das Kayserl. Commissionsdecret in der Bahrdtischen Sache. [Stuttgart, Juni] 1780.
[**Majer**, Joh. Chn.:] Von Kaiser Karls des Grossen und Josephs des II. Regierungen vom Jahr 811 und 1781. Fragmente. o. O. 1781.
Mohl, B[enj.] F[erd.]: Ueber die Natur der deutschen Concordaten mit dem röm. Hofe, als Nachtrag zu der Untersuchung: In wie ferne Streitigkeiten in der deutschcathol. Kirche zur reichstägl. Berathschlagung geeignet sind. Ulm: Wohler 1789.
Bülow, Heinr. Wilh. v.: Ueber Geschichte und Verfassung des Corporis Evangelicorum, mit Bezug auf die neuesten Verhandlungen, die Sitz- und Stimmordnung der beiden evang. Bischöfe zu Osnabrück und Lübeck betreffend. [Regensburg] 1795.
Gönner, Nik. Thadd.: Ueber Veränderungen der Religionsübung gegen den Zustand des Normaljahrs. Ein Commentar über §§. 30 u. 31. Art. V des Osnabrücker Friedens-Instruments. 2. Aufl. Landshut: Krüll 1802.
Norden, Karl v.: Kirche u. Staat zur Zeit Ludwigs des Baiern — in: Ns. historischen Vorträgen. 1884.
Knapp, Theod.: Das Reformationsrecht in Deutschland seit dem Westphäl. Frieden — in: Ks. Ges. Beiträgen zur Rechts- u. Wirtschaftsgeschichte. 1902 S. 449/56.
Bonin, Burkh. v.: Die praktische Bedeutung des ius reformandi. Stuttgart: Enke 1902.

Bis 1870: **Münch**, Ernst: Vollständige Sammlung aller älteren und neueren Konkordate, nebst Gesch. ihres Entstehens u. ihrer Schicksale. 2 Bde. Leipzig: Hinrichs 1830—31.
Roskovány, Aug. de: Monumenta catholica pro independentia potestatis ecclesiasticae ab imperio civili. 2 Bde. Quinque-Ecclesiis: Lyc. episc. 1847.
Mejer, Otto: Zur Geschichte der römisch-deutschen Frage. 3 Bde. Rostock: Stiller 1871 bis 1874. Freiburg: Mohr 1885.
1: Deutscher Staat u. röm.-kathol. Kirche von der letzten Reichszeit bis zum Wiener Congresse. 1871.
2: Bayern, Preußen, Hannover, oberrhein. Staaten bis März 1819. 1872, 73.
3: Negociationen protestantischer Staaten in Rom 1819—1830. [1874—] 1885.
Marheineke, Phil.: Sendschreiben über einen Hauptpunkt der im Druck erschienenen Constitution der freien Stadt Frankfurt [betr. Parität]. o. O. 1814.
Droste zu Vischering, Franz Freih.: Ueber Kirche und Staat. 2. Aufl. Münster: Theissing 1838. [1. Aufl. 1817.]
Hillebrand, Jos.: Deutschland u. Rom od. Ueber das Verhältnis der deutschen Nation zum römischen Stuhle, historisch u. rechtlich. Frankf. a. M.: Wilmans 1818.
Wagner, Joh. Jak.: Religion, Wissenschaft, Kunst und Staat in ihren gegenseitigen Verhältnissen betrachtet. Neue Ausg. Ulm: Adam 1851. [1. Aufl. 1819.]
Fea, Carlo: Ultimatum für die indirekte Oberherrlichkeit des heil. apostolischen Stuhles über die weltliche Macht der Souveraine. Rom 1825 — Uebers. in: Sophronizon 1825. 6, 1—42.
Hase, Karl v.: Vom Streite der Kirchen 1826 — in: Hs. Gesammelten Werken. 10. 1892.
Krug, Wilh. Tr.: Ueber das Verhältniss protestantischer Regierungen zur päpstlichen. Ueber das Verhältniss verschiedener Religionsparteien zum Staate u. über die Emanzipation der Juden, 1828 — in: Ks. Politischen u. jurid. Schriften 2, 429. 459.
Pflanz, Bened. Al.: Die Ausübung des Schutz- u. Oberaufsichtsrechts protestantischer Fürsten über ihre katholischen Landeskirchen durch eigene, aus Katholiken bestehende Kollegien. Stuttgart: Neff 1833.
Kölner Kirchenstreit 1837 ff. s. S. 81 „Preussen".
Müller, Alex.: Der neue Febronius oder Grundlagen für die Reform-Angelegenheiten der deutschen Kirchenverfassung im Geiste der Baseler Beschlüsse, Fürstenkonkordate, Emser Punktationen u. Frankfurter Grundzüge. Karlsruhe: Müller 1838.
Klüber, Frdr. Adf.: Historische und staatsrechtl. Beweise, dass das Corpus Catholicorum und Corp. Evangelic. reorganisirt werden möchte — in: Arch. f. d. n. Gesetzgebung 8, 1 S. 157. 1838.
Schwarz, Chr.: Der Liberalismus unserer Tage. Kirche und Staat. Zwei Reden. Ulm: Nübling [1839].
Predigt über den Geist ächt christlicher Toleranz, gehalten [von Pfarrer Schneider ?] in Oeffingen 1839. Cannstatt: Richter [1839].

Schütz, Wilh. v.: Ueber Kirchen-Staatsrecht in der preußischen Rheinprovinz. Würzburg: Voigt & Mocker 1841.

Görres, J[oh. Josef] v.: Kirche und Staat nach Ablauf der Kölner Irrung. Weissenburg a. S.: Meyer 1842.

Die **Staatsgewalt** in ihrem Verhältniss zur katholischen und protestantischen Kirche aus deutschem Gesichtspunkt. Stuttgart: Metzler 1842.

Pfizer, Paul Ach.: Gedanken über Recht, Staat u. Kirche. 2 Bde. Stuttg.: Hallberger 1842.

Droste zu Vischering, Klemens Aug. Frh., Erzbischof von Köln: Ueber den Frieden unter der Kirche und den Staaten, nebst Bemerkungen über die bekannte Berliner Darlegung. Münster: Theissing 1843.

Vier offene **Sendschreiben** an den Erzbischof von Köln, Clemens August, als Erwiederung auf dessen Schrift: „Ueber den Frieden unter der Kirche und den Staaten." Barmen: Falkenberg 1843.

Evang.-theol. **Replik** auf verschiedene unfriedliche Aeusserungen des Erzbischofs von Cöln, Clemens August, Freiherrn Droste zu Vischering, in seinem Buche: Ueber den Frieden etc. Barmen: Falkenberg 1843.

1 an: Vier offene Sendschreiben. 1843.

Marheineke, Phil.: Der Erzbischof Clemens August Freih. Droste zu Vischering als Friedensstifter zwischen Staat und Kirche. Berlin: Schroeder 1843.

1 an: Marheineke, Ph.: Beleuchtung des Athanasius. 1838.

Gladstone, W[illiam] E[wart]: Der Staat in seinem Verhältniss zur Kirche. Eingeführt durch A[ug.] Tholuck, übers. von Jul. Treuherz. Halle: Mühlmann 1843.

Marheineke, Phil.: Die Reform der Kirche durch den Staat. Leipzig: Brockhaus 1844.

Bluntschli, Joh. Casp.: Psychologische Studien über Staat und Kirche. Zürich und Frauenfeld: Beyel 1844.

Linde, Just. Tim. Balth. v.: Staatskirche, Gewissensfreiheit und religiöse Vereine. Beitrag zur Betrachtung der neuesten kirchlichen Ereignisse. Mainz: Kupferberg 1845.

Hase, Karl v.: Der Quell der Kirchengewalt 1847 — in: Hs. Ges. Werken. 10. 1892.

[Radowitz, Jos. v.:] Gespräche aus der Gegenwart über Staat und Kirche. Stuttgart: Becher 1846.

— — 4. mit Vorwort verm. Aufl. Stuttgart: Becher 1851.

Stahl, Fr. Jul.: 1: Der christliche Staat [1847]. 2: Vortrag über Kirchenzucht. Berlin: Oehmigke 1858.

Denkschrift der in Würzburg versammelten Erzbischöfe und Bischöfe Deutschlands. 14. Novbr. 1848. Stuttgart: Metzler 1848. 4°.

Lange, J. Peter: Ueber die Neugestaltung des Verhältnisses zwischen dem Staat und der Kirche. Heidelberg: Winter 1848.

Mejer, Otto: Die deutsche Kirchenfreiheit und die künftige katholische Partei. Mit Hinblick auf Belgien. Den deutschen Volksvertretern. Leipzig: Tauchnitz 1848.

Mejer, Otto: Katholische Kirche und katholische Partei. Antwort an Domdech. [Jos. Ign.] Ritter auf sein Sendschreiben zur Beleuchtung m. Schrift: Die deutsche Kirchenfreiheit. Leipzig: Tauchnitz 1848.

Die **Trennung** der Kirche vom Staate. Eine Stimme aus der Gemeinde. Halle: Waisenhaus 1848.

Ullmann, Karl: Die bürgerliche und politische Gleichberechtigung aller Confessionen, die unbeschränkte Freiheit der Sektenbildung und die Trennung der Kirche vom Staat, im Zusammenhang erwogen. Stuttgart: Cotta 1848.

Döllinger, J. J. Ignaz: Verhältnis der Kirche zum Staat, Nationalkirche u. Nationalsynoden, Deutsche Nationalkirche 1848. Die Freiheit der kathol. Kirche 1849 — in: Ds. Kleineren Schriften. 1890.

Bauer, Herm.: Die künftige Stellung des Landesfürsten zur evangelischen Kirche. Nördlingen: Beck 1849.

Beidtel, Ignaz: Das canonische Recht, betrachtet aus dem Standpunkte des Staatsrechts, der Politik, des allgemeinen Gesellschaftsrechts u. der seit dem J. 1848 entstandenen Staatsverhältnisse. Regensburg: Manz 1849.

Herrmann, E[mil]: Ueber die Stellung der Religionsgemeinschaften im Staate, besonders nach dem Hannoverschen Verfassungsrecht und den Grundrechten. Göttingen: Vandenhoek & R. 1849.

Buß, [Franz Jos.]: Der Kampf der Kirche gegen den Staat um ihre Freiheit in Frankreich und in Teutschland. Schaffhausen: Hurter 1850.

[Koch, M.:] Aufklärungen über das Placetum Regium in Oesterreich u. in andern kathol. Staaten. Leipzig: G. Mayer 1850.

[Radowitz, Jos. v.:] Neue Gespräche aus der Gegenwart über Staat u. Kirche. 2 Bde. Erfurt u. Leipzig: Körner 1851.

Morier, Dav. R.: Politik und Christenthum oder Was hat die Religion mit der Politik zu schaffen? Uebers. von Ernst Rud. Wagner. Basel: Schweighauser 1851.
Macaulay, Thom. B.: Kirche u. Staat — in: Ms. Schriften. 3. Braunschw. 1853.
Ueber den **Charakter** und die wesentlichen Eigenschaften der Konkordate. Aus dem Italienischen übersetzt und mit Noten begleitet von Dr. Fr. A. Moriz Brühl. Schaffhausen: Hurter 1853.
Linde, Just. Timoth. Balth. v.: Gleichberechtigung der Augsburgischen Confession mit der Katholischen Religion in Deutschland nach den Grundsätzen des Reichs, des Rheinbundes und des deutschen Bundes. Mainz: Kirchheim 1853.
Eichler, J. S.: Kein wohlgeordneter Staat kann die römisch-katholische Kirche frei nach ihren Gesetzen leben lassen. Aus 107 päpstl. Gesetzen nachgewiesen. Darmstadt: Leske 1854.
Ritter, Jos. Ign.: Offene Briefe an den Superintendenten Eichler gegen seine Schrift: Kein wohlgeordneter Staat usw. Breslau: Aderholz 1855.
Warnkönig, Leop. A.: Die staatsrechtliche Stellung der katholischen Kirche in den katholischen Ländern des deutschen Reichs, besonders im achtzehnten Jahrhundert. Erlangen: Enke 1855.
[**Linde,** Just. Timoth. Balth. v.]: Betrachtungen über die Selbständigkeit u. Unabhängigkeit der Kirchengewalt u. [die] Schutzpflicht des D. Bundes u. der Teilnehmer an dem Westphäl. Frieden. 1855 = Archiv f. d. öff. Recht des D. Bundes. 2, 1.
Eichler, J. S.: Offene Antwort auf die offenen Briefe des Domdechanten Dr. Ritter zu Breslau gegen die Schrift des Superintendenten Eichler: Kein wohlgeordneter Staat etc. Darmstadt: Leske 1857.
Warnkönig, Leop. A.: Die neuesten Vereinbarungen mit Rom [nebst] Zusatz von Reyscher — in: Zeitschr. f. D. Recht 17, 321. 1857.
Rosshirt, Conr. Franz: Das staatsrechtliche Verhältniss zur Katholischen Kirche in Deutschland seit dem westphälischen Frieden. Schaffhausen: Hurter 1859.
Meinungsäusserung eines Publicisten über die neueren Concordate. Nördl.: Beck 1860.
Schlatter, Gg. Frdr.: Staat, Kirche und Konkordat. Eine politisch-kirchliche Betrachtung. Ulm: Nübling 1860.
Ketteler, Wilh. Eman. Frh. v.: Freiheit, Autorität und Kirche. Erörterungen über die grossen Probleme der Gegenwart. Mainz: Kirchheim 1862.
Bluntschli, Ioh. Kasp.: Gesch. des Rechts der religiösen Bekenntnisfreiheit 1867 — in: Bs. Gesammelten kleinen Schriften 1, 101—133. 1879.
— Verhältnis des modernen Staates zur Religion 1868 — Daselbst 2, 132—80. 1881.
Wessenberg, Ign. Heinr. v.: Die Eintracht zwischen Kirche und Staat, auf die genaue Beachtung des wahren Zweckes beider begründet. Hrsg. von Jos. Beck. Aarau: Sauerländer 1869.
Frohschammer, J.: Das Recht der eigenen Ueberzeugung. Leipzig: Fues 1869.
Beck, J[oh.] T[ob.]: Kirche und Staat und ihr Verhältniss zu einander. Hrsg. von Jul. Lindemeyer. Tübingen: Osiander 1870.
Harless, G. Ch. Adf. v.: Staat und Kirche oder Irrthum u. Wahrheit in den Vorstellungen vom „christlichen" Staat und von „freier" Kirche. Leipzig: Duncker & H. 1870.

Seit dem Vaticanum: **Fabri,** Frdr: Staat und Kirche. Betrachtungen zur Lage Deutschlands in der Gegenwart. Gotha: Perthes 1872.
Friedberg, Emil: Die Gränzen zwischen Staat und Kirche und die Garantieen gegen deren Verletzungn. Mit Berücksichtigung der deutschen u. außerdeutschen Gesetzgebung u. teilw. ungedruckten Aktenstücken. 3 in 1 Bd. Tübingen: Laupp 1872.
Weber, Theod.: Staat und Kirche nach der Zeichnung und Absicht des Ultramontanismus. 2. Aufl. Breslau: Gosohorsky 1875. [1. Aufl. 1872.]
Sohm, Rudf.: Das Verhältniss von Staat und Kirche aus dem Begriff von Staat und Kirche entwickelt. Tübingen: Laupp: 1873.
Zeller, Ed.: Staat und Kirche. Vorlesungen. Leipzig: Fues 1873.
Ketteler, Wilh. Eman. Frh. v., Bischof: Die preussischen Gesetzentwürfe über die Stellung der Kirche zum Staat. Mainz: Kirchheim 1873.
Friedberg, Emil: Die preussischen Gesetzentwürfe über die Stellung der Kirche zum Staat. Offener Brief an Wilhelm Eman. Frh. v. Ketteler. Leipzig: Duncker u. H. 1873.
Hoinghaus, R.: Die neuen Kirchengesetze in Preussen. Nebst Motiven. Berlin: Hempel 1873.
Hinschius, Paul: Die preussischen Kirchengesetze des J. 1873. Mit Einleitung u. Kommentar. Berlin: Guttentag 1873.
Die freie **Kirche.** Ein Wort für Trennung der Kirche und des Staates. Von einem evang. Geistlichen in Württemberg. Stuttgart: Bruchmann 1874.

Frohschammer, J.: Ueber die religiösen und kirchenpolitischen Fragen der Gegenwart. Gesammelte Abhdlgen. Elberfeld: Loll 1875.
Geffcken, F. Heinr.: Staat und Kirche in ihrem Verhältniss geschichtlich entwickelt. Berlin: Hertz 1875.
Höinghaus, R.: Die neuen Kirchengesetze von 1875. Nebst den amtlichen Materialien. Mit Anhang: Kirchengesetze von 1873/1874. Berlin: Mecklenburg 1875.
Hinschius, Paul: Die preussischen Kirchengesetze der J. 1874 u. 1875, nebst dem Reichsges. vom 4. Mai 1874, mit Einleit. u. Kommentar. Berlin: Guttentag 1875.
Reichensperger, Peter: Kulturkampf oder Friede in Staat und Kirche. Berlin: Springer 1876.
Baumgarten, Mich.: Protestantische Antwort an Peter Reichensperger. Berlin: Heymann 1876.
Zorn, Phil.: Die wichtigsten neueren kirchenstaatsrechtlichen Gesetze Deutschlands, Oesterreichs, der Schweiz und Italiens. Nördlingen: Beck 1876.
Gareis, Karl u. Ph. Zorn: Staat und Kirche in der Schweiz. Darstellung des eidgenössischen und kantonalen Kirchenstaatsrechts mit bes. Rücksicht auf die heutigen Conflicte zwischen Staat und Kirche. 2 Bde. Zürich: Orell Füssli 1877, 78.
Hase, Karl v.: Des Culturkampfes Ende, 1879 — in: Hs. Gesammelten Werken. 10. 1892.
Wehle, J. H.: Das Toleranz-Buch. Aufsätze und Aussprüche über die Freiheit der Meinungsäusserung aus dem 17., 18. und 19. Jahrhundert. Wien: Waldheim 1879.
Hahn, Ludw.: Geschichte des Kulturkampfes in Preussen. In Aktenstücken dargestellt. Berlin: Hertz 1881.
Minghetti, Marco: Staat und Kirche. Uebers. nach der 2. Aufl. Gotha: Perthes 1881.
Hinschius, Paul: Allgemeine Darstellung der Verhältnisse von Staat u. Kirche. Freiburg i. B.: Mohr 1883 = Handbuch d. öff. Rechts. 1. 4°.
Hammerstein, Ludw. v., S. J.: Kirche und Staat vom Standpunkte des Rechtes aus. Freiburg i. B.: Herder 1883.
Treitschke, Heinr. v.: Das Kirchengesetz [vom 14. Juni 1880] vor dem Landtage, 1882 [und] Das Kirchengesetz vom 5. Juni 1883 — in: Ts. Deutsche Kämpfe. N. F. 1896.
Hinschius, Paul: Das Preussische Kirchengesetz, betr. Abänderung der kirchenpolitischen Gesetze vom 21. Mai 1886. Erläut. Berlin: Guttentag 1886.
Rintelen, Vikt.: Die kirchenpolitischen Gesetze Preußens und des Deutschen Reichs. 4. Aufl. Berlin: Heymann 1886.
— [Neue Aufl.] Paderborn: Schöningh 1903.
Kahl, Wilh.: Die Verschiedenheit katholischer und evangelischer Anschauung über das Verhältnis von Staat und Kirche. Leipzig: Tauchnitz 1886.
Gossler, Gust. v., Staatsminister: Ansprachen und Reden [über Staat u. Kirche, Kulturkampf etc. 1882—86]. Berlin: Mittler & S. 1890.
Beyschlag, Willib.: Ueber ächte und falsche Toleranz 1888 — in: Bs. Zur deutsch-christl. Bildung. 2. Aufl. 1899.
Brück, Heinr.: Das Vatikanische Konzil u. der s. g. Culturkampf. Mainz 1901 = Brück: Geschichte der kathol. Kirche in D. im 19. Jh. Bd. 4, 1.
Fürstenau, Herm.: Das Grundrecht der Religionsfreiheit nach seiner geschichtlichen Entwicklung und heutigen Geltung in Deutschland. Leipzig: Duncker & H. 1891.
[**Kraus,** Franz Xav.] Spectator: Kirchenpolitische Briefe — in: Allg. Zeitung, Beil. 1895—99.
Scholl, Karl: Was droht uns von Rom? Ein Mahnruf an die Schlafenden. Bamberg: Handelsdruckerei 1896. Kaps.
Hieber, [Jhs.]: Der Toleranzantrag des Centrums. (Bibl. f. Politik u. Volksw. 2.) Berlin: Baensch 1901. Kaps.
Heiner, Franz: Der sog. Toleranzantrag oder Gesetzentwurf über die Freiheit der Religionsübung im Deutschen Reiche. Reichstags- und Komm.-Verhandlungen nebst Zusammenstellung der bestehenden Gesetzgebungen. 2 in 1 Bde. Mainz: Kirchheim 1902[—4].
Hoensbroech, Paul, Graf v.: Der Toleranzantrag des Zentrums im Lichte der Toleranz der römisch-katholischen Kirche. 2. Aufl. Berlin: Walther 1903. [1. Aufl. 1903.]
Müllendorff, P.: Staat und katholische Kirche in Frankreich und in Preussen. (Bibl. für Politik u. Volkswirtsch. 13.) Berlin: Baensch 1903.
Denkschrift über den Entwurf eines Reichsgesetzes, betr. die Freiheit der Religionsübung, mit Anlage [s.g. Toleranzantrag]. Hrsg. i. A. des D. Evang. Kirchenausschusses. (Aus: Allg. Kirchenblatt f. d. evang. Deutschland 1905.)
Sägmüller, [Joh. Bapt.]: Kirche u. Staat. Stuttgart: D. Volksblatt 1904. Kaps.
Nippold, Friedr.: Bischof Anzer, die Berliner amtliche Politik und die evangelische

Mission. (Beigabe zum 2. u. 5. Bde. des Handbuchs der neuesten Kirchengeschichte.) Berlin: Schwetschke 1905 [1904].

Braasch, A[ug.] H[erm.]: Was hat das nichtultramontane deutsche Volk von der Annahme des Toleranzantrages zu erwarten? Leipzig: Teubner 1905.

Frantz, [Theod.]: Das Rechtsverhältnis von Kirche und Staat, insbesondere: Trennung von Staat und Kirche. Frankfurt a. M.: Neuer Frankf. Verlag 1905. Kaps.

Erzberger, M[atth.]: Der Toleranzantrag der Zentrumsfraktion des Reichstages. Osnabrück: Wehberg 1906.

Hoensbroech, [Paul] v.: Moderner Staat und römische Kirche. Ein kirchenpolitisches Programm auf geschichtlicher Grundlage. 1.—5. Tausend. Berlin: Schwetschke 1906.

Das französische **Gesetz** vom 9. Dez. 1905 über die Trennung der Kirche vom Staate. Mit den Ausführungsverordnungen. (Französisch.) Tübingen: Mohr 1906.

Papst: s. S. 67.

Bischöfe:

Posse, Adolf F. H.: Ueber Grundherrschaft und Wahl-Capitulationen der deutschen Domcapitel. Hannover: Helwing 1787.

[Wessenberg, Ign. Heinr. v.:] Die Bisthums-Synode und die Erfordernisse und Bedingungen einer heilsamen Herstellung derselben. Stuttgart: Cotta 1849.

Longner, Ign. v.: Darstellung der Rechtsverhältnisse der Bischöfe in der oberrheinischen Kirchenprovinz. Tübingen: Laupp 1840.

Friedberg, Emil: Das Veto der Regierungen bei Bischofswahlen in Preussen und der oberrheinischen Kirchenprovinz und das Recht der Domkapitel. Mit sämmtl. ungedruckten Actenstücken. Halle: Waisenhaus 1869.

Herrmann, E[mil]: Das staatliche Veto bei Bischofswahlen nach dem Rechte der oberrheinischen Kirchenprovinz. Heidelberg: Winter 1869.

Ketteler, Wilh. Eman. Frh. v.: Das Recht der Domcapitel und das Veto der Regierungen bei den Bischofswahlen in Preussen und der oberrheinischen Kirchenprovinz. Mainz: Kirchheim 1868.

Schulte, Joh. Frdr.: Die Rechtsfrage des Einflusses der Regierung bei den Bischofswahlen in Preussen. Mit Rücksicht auf die Oberrhein. Kirchenprovinz. Giessen: Roth 1869.

Friedberg, Emil: Der Staat und die Bischofswahlen in Deutschland. Das Neunzehnte Jahrhundert. Mit Actenstücken. 2 Bde. Leipzig: Duncker & H. 1874.

Müller, Jos.: Die bischöflichen Diözesanbehörden, insbesondere das bischöfl. Ordinariat. (Kirchenrechtl. Abhandlungen. 15.) Stuttgart: Enke 1905.

Nuntien:

Boehmer, Gg. Ludw.: Gedanken über den Emser Kongress. o. O. 1787. Kaps.
[Gutachten für den Kurfürsten von Mainz.]

[Moser, Frdr. Karl v.:] Geschichte der päbstlichen Nuntien in Deutschland. 2 Bde. Frankf. u. Leipzig 1787, 88.

[Weidenfeld, Chn. Franz:] Gründliche Entwicklung der Dispens- und Nuntiatur-Streitigkeiten zur Rechtfertigung des Verfahrens der vier deutschen Erzbischöfe wider die Anmaßungen des römischen Hofes sammt einer Prüfung des Fürstbischöflichspeyrischen Antwortschreibens an Se. Kurfürstl. Gnaden zu Mainz, in Betreff der Emser Punkte. [Bonn] 1788.

Kaiserlich allergn. Hof-Dekret an eine allg. ReichsVersammlung zu Regensburg d. d. 9. Aug. 1788, die ständigen päbstl. Nuntiaturgerichte in Teutschland betr. Regensburg: Neubauer (1788). (2⁰) 4°. Kaps.

Die päbstliche **Nuntiatur** in der Schweiz 1609—14. Auszug eines Berichtes des Nuntius Ladislaus v. Aquino — in: Sophronizon 1820. 1, 1—21.

Orden im allgemeinen:

Engel, Ludw.: Tractatus de privilegiis et juribus monasteriorum ex jure communi deductus. Edit. 4. Salisburgi 1693. [1. Aufl. 1664.]
1 an: Engel, Ludw.: Collegium univ. juris canonici. 1693.

Staat des Maltheser- oder Johanniter-Ordens. [Halle: Renger? um 1705.]
3 an: Staat des Röm. Reichs. (1705.)

Gerbert, Mart.: Historia Nigrae Silvae, ordinis S. Benedicti coloniae. (Mit Kupfern.) T. 1. 3. [Fehlt T. 2.] St. Blasien [1788.] 4°.

Spittler, Ludw. Tim. v.: Vorlesungen über die Geschichte der Mönchsorden — in: Sps. Sämtl. Werken. 10, 1. 1836.

Weber, Karl Jul.: Die Möncherei oder geschichtliche Darstellung der Kloster-Welt. 3 in 4 Bdn. Stuttgart: Metzler 1819—20.

Kerler, Dietr. Heinr.: Die Patronate der Heiligen. Alphabet. Nachschlagebuch für Kirchen-, Kultur- u. Kunsthistoriker. Ulm: Kerler 1905.

Kirchendiener im allgemeinen:

Götze, Gg. Henr.: Diss. hist. de Archidiaconis veteris ecclesiae. Lipsiae: Göz 1687.
4 an: Thomasius, Chn.: Recht der ev. Fürsten. 1699.
Redeker, Joh.: Quaestiones morales de canonicatibus et simonia. Gottingae: Schmid 1682.
18 an: Thomasius, Chn.: Recht der ev. Fürsten. 1699.
Moser, Johann Jacob: Von der Ausländer Fähig- und Unfähigkeit zu teutschen geistlichen Würden. o. O. 1783.

Katholische Kirchendiener:

Gabriel, Pet.: Triumph dess Ehestands entgegen gesetzt dem unehlichen Stand der römischen Kirchen. Stuttgart: Rösslin 1674.
Versuch einer Beantwortung der Frage, ob die Aufhebung des Cölibats zweckmäßig sey, und ob Ständeversammlungen befugt seyen, in dieser Angelegenheit der Kirche mitzusprechen? Untersucht aus Veranlassung eines an die Würtemb. Ständeversammlung gestellten Antrags auf Aufhebung. Ulm: Wohler 1824.
Trefurt, C.: Der Cölibat aus dem Gesichtspunkte der Moral, des Rechts und der Politik. Heidelberg: Groos 1826.
Denkschrift für die Aufhebung des Cölibats. (Mit den 3 Eingaben an Grossherzog, Landstände und erzbischöfl. Curie vom April 1828.) Freiburg i. B. 1828.
[Gebsattel, Jobst:] Einfältige Meinung eines katholischen Bauern von der schwäbischen Alp über Cölibat und Priesterehe. Hrsg. von Vetter Jobst zu Riexingen. Reutlingen: Literar. Comtoir 1828.
Theiner, Joh. A. u. Augustin: Die Einführung der erzwungenen Ehelosigkeit bei den christlichen Geistlichen und ihre Folgen. Neue Ausgabe bevorwortet von F. Nippold. 3 in 1 Bde. Barmen: Klein 1891—98. [1. Aufl. 1828.]
Das **Verbot** der Priesterehe — in: Sophronizon 1828. 3, 32—72; 5, 47—77; 6, 103 bis 107. 1829. 2, 58—80.
Helfert, Jos.: Von der Besetzung, Erledigung und dem Ledigstehen der Beneficien nach dem gemeinen und dem besonderen Oesterreichischen Kirchenrechte. Prag: Geržabek 1828.
Sammlung der Einkünften sämmtlicher katholischer Kirchenstellen im Kgr. Würtemberg. Rottenburg 1828.
Sensburg, Ernst Phil. v.: Instigationen und Motionen geg. den Cölibat — in Ss.: Ideen über einige Probleme. Heidelb. 1831.
Münch, Ernst: Die Cölibatsfrage in Deutschland auf ihrem neuesten Standpunkte; mit besonderer Beziehung auf das Kgl. Würtemb. Rescript vom 22. Juni 1831 — in: Archiv f. d. neueste Gesetzgebung Bd. 4 S. 295. 1832.
Salat, Jak.: Ist der Priestercölibat ein Ideal? Und kann die Aufhebung des Cölibatgesetzes füglich geschehen? Stuttgart: Löflund 1833.
Mattes, Wenz.: Was ist der Priester? Predigt zur Primizfeier des Paul Mattes gehalten in Renquishausen den 8. September 1845. Tübingen: Laupp 1846.
Ginzel, Jos. Aug.: Die Pfarrconcurs-Prüfung nach Staats- und Kirchengesetz. Wien: Braumüller 1855.
Kober, F.: Die Suspension der Kirchendiener nach den Grundsätzen des canonischen Rechts. Tübingen: Laupp 1862.
Döllinger, J. J. Ignaz: Die Vergangenheit und die Gegenwart der kathol. Theologie 1863. Die Broschüre „Zur Belehrung für Könige" 1867 — in: Ds. Kleineren Schriften 1890.
Reichlin-Meldegg, Karl Alex. Frh. v.: Das Leben eines ehemaligen römisch-katholischen Priesters. Heidelberg: Bassermann 1874.
Schulte, Joh. Frdr. v.: Der Cölibatszwang und dessen Aufhebung. Bonn: Neusser 1876.
Die kathol. **Konvikte** in Württemberg und die Parität. Zugleich ein Beitrag zur Frage des Priestermangels. Mit besond. Hinblick auf die Angriffe der Haller „grünen Hefte" von einem unparteiischen Beobachter. Stuttgart: Südd. Verlagsbuchh. [1887.]
Katalog der katholischen Kirchenstellen und der gesamten Geistlichkeit des Bistums Rottenburg im Jahre 1889. Rottenburg a. N.: Bischöfl. Kanzlei 1889.
Personal-Katalog der katholischen Kirchenstellen und der sämtlichen Geistlichkeit des Bistums Rottenburg i. J. 1895, [desgl.] 1900, 1902. Rottenburg a. N.: Bader 1895 ff.
Neher, Adolf: Die katholische und evangelische Geistlichkeit Württembergs (1813—1901). Beitrag zu einer Sozialstatistik des geistlichen Standes. Ravensburg: Alber 1904.
Harms, Bernh.: Die örtliche Herkunft der evangelischen und katholischen Geistlichen in Württemberg. (Aus: Festgaben für F. J. Neumann.) Tübingen: Laupp 1905. **Kaps.**

Evangelische Kirchendiener:

Allgemeines: Gründliche **Nachrichten** von dem Fisco Charitativo, wie solcher i. J. 1700 vor arme Pfarrers- u. Praeceptors-Wittwen aufgerichtet. Stuttg. 1739 — in: Hochstetter, Joh. Heinr.: Extract der hochf. Generalrescripten. Bd. 2. 1743 — u. in: Marperger, Paul J.: Montes pietatis. Neue Aufl. v. Justi 1760.

Gespräch zwischen einem Römisch-Cathol. Priester u. zweyen Herrenhutern: ob die Protestantische Pfarrer eine der grössesten Landplagen auf der Welt seyen? Nebst einem Unterricht des D. Swift, worin denen geistlichen Studenten gewiesen wird, wie sie gar leicht zu einem Pfarrdienst gelangen können. Zum Druck befördert durch Traiano Macchiavelli. Frankf. u. Leipzig 1752.

3 an: Freundlichkeit u. Demut, der Herrnhuter. 1752.

Majer, Joh. Chn.: Von der evang. Geistlichkeit Gerichtsstand in zeitlichen Sachen, bes. in den gemischten Reichsstädten, zur Erläuterung des V. Artikels des Westphäl. Friedens-Instruments. Tübingen: Heerbrandt 1781.

1 an: Majer, Chn.: Erläuterungen des Westf. Fr. 1785.

Petition f. die Wirtemb. Geistlichkeit um Aufhebung ihres Gewissenszwangs (durch Verpflichtung auf die symbol. Bücher). Osnabr. u. Münster [Stuttgart] 1. Mai 1797.

Einige **Wünsche,** die Wirtembergische Geistlichkeit betreffend, gewidmet dem Petitions-Comité des Wirtembergischen Landtages. o. O. 1797.

Ueber das **Surrogatwesen** in Zehend-Sachen, die Wirtembergische Geistlichkeit betreffend. o. O. 1797.

Auch noch ein **Wort** wegen der Geistlichkeit an den nahen Landtag. o. O. 1797.

An den Wirtembergischen **Landtag** wegen der Geistlichkeit überhaupt und besonders wegen des Vicars. o. O. 1799.

Kapff, Sixt Jak.: Repertorium für die Amtspraxis der Evangelisch-lutherischen Geistlichen im Kgr. Württemberg. 1. Bd. Abth. 1. 2. 2. Aufl. [2. Bd. fehlt.] Heilbr.: Class 1831.

Hartmann, Heinr.: Die geistlichen Wittwenkassen in Bayern, Baden, Hessen und Württemberg. Stuttgart: Arnold 1841.

Bitten und **Wünsche** der Diöcese Tübingen, betr. die neuesten Veränderungen des Statuts der geistlichen Wittwenkasse. Stuttgart: Arnold 1841.

Wünsche und **Bitten** der Geistlichen der Diöcese Nagold, in Betreff der neuesten Veränderungen in dem Institut ihrer Wittwenkasse. Stuttg.: Arnold 1842.

Kapff, Franz Gfd.: Handbuch für die Amtsführung der evangelischen Geistlichen Württembergs. 2. Aufl. Stuttgart: Selbstverlag 1855. [1. Aufl. 1843.]

Protestantismus u. protestant. Priester im Lande der Amtsehre [d. i. Württemberg] — in: Deutsche Zeitung ohne Censur. Mannh. 1846.

Boden, Aug.: Ueber die Verpflichtung der Geistlichen auf die Bekenntnisschriften — in: Bs. Zur Kenntniss und Charakteristik Deutschlands. 2. Aufl. 1856.

Süskind, Karl Fr.: Denkschrift in Angelegenheiten der württ. evang. Geistlichkeit. Drei Fragen: Die Staatsdotation. Die Ablösungsverluste. Die Besoldungsregulierung. Ludwigsburg 1859. Dr. von Quack Stuttgart.

Kurze **Denkschrift** über die Besoldungs-Verhältnisse der evangelischen Geistlichen Württembergs mit Rücksicht auf die Besoldungsaufbesserungsfrage, veranlaßt durch eine Delegiertenversammlung aus 27, resp. 32 Diöcesen. Calw: Oelschläger 1867.

Die **Besoldungsverhältnisse** der evangelischen Geistlichen Württembergs, dargestellt im Auftrag des Marbacher Diöcesanvereins. Winnenden: Dr. v. Fetzer 1873. Kaps.

Glauner, Wilh.: Handbuch für den praktischen Kirchendienst in der evang. Kirche Württembergs. Stuttg.: Kohlhammer 1890.

Schrempf, Chf.: Akten zu meiner Entlassung aus dem Württembergischen Kirchendienst. Göttingen: Vandenhoeck [Juli] 1892.

— Eine Frage an die evangelische Landeskirche Württembergs. Das. 1892.

Preuss. **Gesetz** vom 2. Juli 1898 betr. das Diensteinkommen der evangel. Pfarrer — in: Preuss. Ges.Sammlung 1898, 155.

Michel, [Anton]: Die rechtliche Stellung der Geistlichen in Württemberg nach reichs- und landesgesetzlichen Bestimmungen. Stuttgart: Kohlhammer 1899.

Mulert, Herm.: Die Lehrverpflichtung in der evangelischen Kirche Deutschlands. Zusammenstellung der Bestimmungen und Formeln, die eine Verpflichtung der Geistlichen, theolog. Universitätslehrer und Religionslehrer auf bekenntnismässige Lehre enthalten, nebst Mitteilungen über die Lehrverpflichtung in der deutschen ev. Kirche der Nachbarländer, besonders der Schweiz. Tübingen: Mohr 1904.

— — 2. Ausg. [mit Nachtrag zur 1. Ausg.]. Das. 1906.

Vorbildung, Seminare und Stift: **Statuten** der Alumnorum in den vier besetzten Clöstern des Herzogthums Württemberg. 1757. Stuttgart: Cotta (1757). Kaps.

Instruktion für das Inspektorat des Hrzgl. theologischen Stifts zu Tübingen. 1793. Stuttgart: Cotta 1793. [Angebunden:]

1. **Statuten** f. die Repetenten des Hrzgl. theologischen Stifts. 1793.

2. Erneuerte **Statuten** f. das Hrzgl. theologische Stift. 1793.

Ueber die **Reform** der württembergischen Klosterschulen und des theologischen Stiftes zu Tübingen, mit Rücksicht auf Spittlers Nebeninstruction. Stuttgart: Metzler 1797.

Idee und Plan eines zur Amtspraxis vorbereitenden Instituts für die Candidaten der evangel. Kirche in Würtemberg — in: Sophronizon 1826. 5, 1; 1827. 1, 89.

Die evangel. **Vorbereitungs-Seminarien** in Württemberg — in: Sophronizon 1827. 5, 38.

Steudel, Joh. Chn. Fr.: Die Bedeutsamkeit des evangelisch-theologischen Seminars in Wirtemberg u. die Frage seiner Aufhebung. Tübingen: Fues 1827.

Kgl. württemb. **Verordnung**, einige Veränderungen in der Einrichtung der evangel. theolog. Seminare betr. Briefe über die bevorstehende Umgestaltung — in: Sophronizon 1830. 3, 42–123.

[**Theobald**, Josef v.:] Antrag des Abgeordneten von Tettnang, den protestantisch-theologischen Seminarien eine zeitgemässere Einrichtung zu geben. (Stuttgart 1830.)

K. Württ. **Verordnung** betr. einige Vereinbarungen in der Einrichtung der evang.-theol. Seminare — in: Sophronizon 1830 S. 47—123.

Wunderlich, Chn. Gli.: Die ehemaligen Klosterschulen und die jetzigen niederen evangelischen Seminarien in Würtemberg. Stuttgart: Löflund 1833.

Pfleninger, Theod.: Ueber Leistungen des mathem. Unterrichts etc. Anhang: Ansichten u. Vorschläge betr. die niederen Seminarien etc. Stuttg.: Löflund 1833.

[**Binder**, Rudf.]: Die unglückliche Lage der protestantischen Pfarramts-Kandidaten und die verfehlte Stellung der Vikarien in Württemberg. Ulm: Wagner 1841.

[**Rümelin**, Gust. (nicht Theodor):] Ueber eine zeitgemässe Reform des evangelisch-theologischen Seminars in Tübingen. Stuttgart: Liesching 1841.

Vertheidigung des evangelischen Stiftes in Tübingen gegen deformirende Tendenzen, und Vorschläge zu einer wesentlichen Reform desselben. Mit Berücksichtigung der Schrift [von Gust. Rümelin]: Ueber zeitgemässe Reform. Stuttg.: Köhler 1842.

Bäumlein, Wilh. F. L.: Die niederen evangel. Seminarien — in: Schwaben, wie es war und ist. 1. 1842.

Bäumlein, Wilh.: Prüfung der in Betreff der niederen Seminarien den Ständen vorgelegten Anträge. Stuttgart: Dr. der Hofbuchdr. z. Gutenberg 1849.

[Preussische] **Prüfungsbestimmungen** für Kandidaten der Theologie. Instruktion pro licentia concionandi et pro ministerio vom 12. Februar 1799. Gesetz über die Vorbildung u. Anstellung der Geistlichen vom 11. Mai 1873, nebst Instruktion vom 26. Juli 1873. 2. verm. u. verb. Ausgabe. Berlin 1874.

2 an: Gesetz u. Regulativ üb. d. Jurist. Prüfungen. 1872.

Ernesti, L.: Ueber die Abnahme der Theologie-Studierenden (Referat f. die deutsch-evangel. Kirchenconferenz). Stuttgart: Cotta 1875.

Eitle, J.: Die einstigen Klosterschulen u. die jetzigen niederen evang. theol. Seminarien in Württemberg — in: Beiträge z. Gesch. d. Erziehung in Württ. 1906.

Statistik: **Fischlin**, Ludw. Melch.: Memoria theologorum Wirtembergensium resuscitata h. e. Biographia. P. 1. 2. [nebst] Supplementa. 3 in 1 Bd. Ulmae: Kühn 1710.

Ferber, Johs.: Das alte und neue geistliche Ministerium in dem ganzen Herzogthum Würtemberg oder: Allgemeines Kirchenregister, worinnen alle evangelisch-Wirtemb. Theologi, Praeceptores und Collaboratores von der Reformation an biss 1721 beschrieben werden. Tübingen: Metzler 1721.

Knebel, Herb. Chn.: Neues CompetenzBuch, darinnen alle Salaria der Prälaten, Specialen, Pfarrer, Diaconen, Praeceptorum u. Provisorum ausgeworfen. Stuttg. 1742. Hdschr. 65.

[**Jahn**, Sam. Gli.]: Sammlung aller Magister-Promotionen, welche zu Tübingen von 1477—1755 geschehen. Ans Licht gestellt von Joh. Nik. Stoll. Stuttg. 1756.

Binder, Chn.: Wirtembergs Kirchen- und Lehr-Aemter oder: Vollständige Geschichte von Besetzung des herzoglich württembergischen Consistoriums und Kirchenraths u. aller u. jeder Kirchenämter, der Lehrämter u. Stadtschulen. Von der Reformation an. 2 Thle. in 4 Bdn. Tübingen: Hopffer 1798—1800.

Wirtembergisches **Ministerium** nach der Ordnung der Magister-Promotionen; oder Verzeichniss aller derjenigen Personen, welche sich in den Klosterschulen, den Gymnasia ill. und auf der Univers. Tübingen zur Verwaltung der Kirchen-, Lehr und Schul-Aemter vorbereitet etc. 8. 10. 11. Ausgabe. 3 Bde. Stuttgart 1794. 1802. 1808.

Müller, Joh. Ernst: Statistisches Handbuch der evang. Kirche im Kgr. Württemberg. 14. Folge des s. g. Magisterbuchs. 2 Bde. Stuttgart: Steinkopf 1835, 40.

1: Kirchenstellen. Lehr- u. Bildungsanstalten. 2: Geistliche u. Lehrer.

Hartmann, Heinr.: Die evangelischen Kirchenstellen in Württemberg. 15. Folge des s. g. Magisterbuchs. Stuttgart: Arnold 1846.
Haug, L.: Die evangelischen Kirchenstellen in Württemberg. Hrsg. von A. Schmidt. Stuttgart: Kohlhammer 1886.
Magisterbuch [Personal-Verzeichnis der Evangel. Geistlichkeit Württembergs]. 31. u. 33. Folge. Hrsg. von W. Breuninger. Tübingen: Osiander 1899, 1904 ff.
Neher, Adf.: Die katholische und evangel. Geistlichkeit Württembergs (1813—1901). Beitrag zu einer Sozialstatistik des geistlichen Standes. Ravensburg: Alber 1904.
Harms, Bernh.: Die örtliche Herkunft der evang. u. kathol. Geistlichen in Württemberg. Tübingen: Laupp 1905. Kaps.

Kirchengemeinden:

Böhmer, Just. Henning: Jus parochiale, ad fundamenta genuina revocatum. Ed. 5. Halae Magd.: Waisenhaus 1738. [1. Aufl. 1701.]
Stängel, Karl: Die kirchenstaatsrechtlichen Verhältnisse der katholischen und protestantischen Ortskirchengemeinden in Württemberg. Stuttgart: Nitzschke 1863.
Steinheil, Sigm. v.: Die Gesetze und Verfügungen über die Kirchengemeinden und Synoden in der evangelischen Landeskirche des Kgrs. Württemberg. Im Anschluss an das Gesetz vom 14. Juni 1887 erläutert. Stuttg.: Kohlhammer [1887—] 1890.
Goez, [Karl] v.: Die württemb. Gesetze und Verfügungen über die Vertretung der evangelischen Kirchengemeinden und die Verwaltung ihrer Vermögensangelegenheiten. Mit Einleitungen u. Erläut. Ellwangen: Hess 1890.
Landauer, Friedr.: Das Gesetz betreffend die Vertretung der katholischen Pfarrgemeinden und die Verwaltung ihrer Vermögensangelegenheiten vom 14. Juni 1887. Ellwangen: Hess 1890.
Frisch, Friedr.: Handbuch der Vermögensverwaltung und des Rechnungswesens der evang. Kirchengemeinden im Kgr. Württemberg. Waiblingen: Selbstverlag 1894.
Kiene, Johs. v.: Katholisches Pfarrgemeindegesetz vom 14. Juni 1887/22. Juli 1906. Nebst Anhang über die Konfession der Kinder u. a. kirchenrechtl. Materien. Stuttgart: Hess 1906.

Kirchengut:

Allgemeines: **Majer**, Joh. Chn.: Erläuterungen des westphälischen Friedens über geistliche Mediat-Stifter etc. nebst Recension der sämmtlichen über die Mainzische Klostersache erschienenen Schriften. Tübingen: Heerbrandt 1785.
Majer, Joh. Chn.: Ueber das Eigenthum an den geistlichen Gütern und deren Heimfall bei vorgehenden Stifts-Innovationen. Ulm: Wohler 1786. [Angebunden:]
— Die Succession des Fiscus u. deren Unanwendbarkeit auf die Güter aufgehobener Orden u. einzelner Klöster. Ulm: Wohler 1786.
Sensburg, Ernst Phil. v.: Verwendung des Parochial-Kirchenvermögens beim Uebergang eines Teils der Gemeinde zu einer andern Confession — in: Ss. Ideen über einige Probleme. 1831.
Evelt, Jos.: Die Kirche und ihre Institute auf dem Gebiete des Vermögens-Rechts. Handbuch f. Geistliche u. Juristen. Soest: Nasse 1845.
Huller, Gg. Ant.: Die juristische Persönlichkeit der katholischen Domkapitel in Deutschland und ihre rechtliche Stellung. Bamberg: Buchner 1860.
Schulte, Joh. Frdr. v.: Die Erwerbs- und Besitzfähigkeit der deutschen katholischen Bisthümer und Bischöfe überhaupt und des Bisthums und Bischofs von Limburg insbesondere. Prag: Tempsky 1860.
Sternberg, P. Ch.: Versuch einer juristischen Theorie vom Eigenthum der römisch-katholischen Kirche. Stuttgart: Göpel 1860.
Schulte, Joh. Frdr.: Die juristische Persönlichkeit der katholischen Kirche, ihrer Institute und Stiftungen, sowie deren Erwerbsfähigkeit. Giessen: Roth 1869.
Poschinger, Heinr. v.: Das Eigenthum am Kirchenvermögen mit Einschluss der heiligen und geweihten Sachen. (Nebst) Gutachten über die Ansprüche der Altkatholiken. München: Oldenbourg 1871.
Kahl, Wilh.: Die deutschen Amortisationsgesetze. Tübingen: Laupp 1879.

Baulast:

Reinhardt, Karl Frdr. v.: Ueber kirchliche Baulast nach den Grundsätzen der Katholiken und Protestanten. Stuttgart: Steinkopf 1836.
Permaneder, Mich.: Die kirchliche Baulast oder die Verbindlichkeit der baulichen Erhaltung und Wiederherstellung der Cultus-Gebäude. München: Lentner 1838. 4°.
— — 2. Aufl. München: Lentner 1856. [3. Aufl. 1893 fehlt.]

Huck, [Joh. Jos.]: Die rechtliche Natur der Kirchenbaulast — in: Zeitschr. f. D. Recht 8, 326. 1843.
Mayer, Prof. in Tüb.: Zur Lehre von der Kirchenbaulast — das. 10, 89. 1846.
Hummel, Frdr.: Die Verbindlichkeit der Zehentbesitzer zur Erhaltung und Herstellung von Kirchen, Pfarr- u. Kaplanei-, Messner- u. Schulhäusern. Stuttgart: Lindemann 1854.
Herrmann, E.: Rechtl. Natur der Kirchenlasten. Zugleich Beitrag zur Lehre v. der kirchl. Baulast nach evang. Kirchenrecht (nebst) Zusatz von Reyscher — in: Zeitschr. f. D. Recht 18, 29. 1858.
Burkhard, Wilh.: Zur Lehre von der kirchlichen Baupflicht. Mit Repertorium der Entscheidungen des obersten Gerichtshofes u. der höchsten Verwaltungsstellen in Bayern. Erlangen: Palm & E. 1884.

Württemberg: **Moser,** Joh. Jak.: Rechtliche Historie der Evangel. Religion u. der zu deren Unterhaltung gewidmeten Kirchen-Güter in Würtemberg — in: Ms. Religionsfreiheiten u. Beschwerden der Evangelischen. 1. 1741.
Hauff, Joh. Wolfg.: Kurzer actenmässiger Bericht von dem Würtembergischen Geistlichen Gut. Stuttgart 1765. Hdschr. 42.
Moser, Joh. Jak.: Nachricht von dem Geistl. Gut in Wirtemberg — in: Ms. Neueste kleine Staatsschriften. 1768.
Hochstetter, Chn. v.: Beschreibung des Geistlichengut in dem Hzgt. Wirtemberg u. hauptsächlich von dessen grundverfassungsmäßiger Verwaltung durch den hzgl. Kirchenrath. T. 1. 2. [Alles Erschienene.] Stuttgart [1775]. Hdschr. 46.
Hochstetter, Joh. Amand. Andr. v.: Annalen des hzgl. Wirtembergischen Kirchenraths. Jg. 1—10. Stuttg. 1790—99. 2°. Hdschr. 47.
[**Waechter,** Frdr. Chr.:] Ueber die Konkurrenz des Kirchenguts in Wirtemberg zu den Kriegslasten, insbes. zur Tilgung des durch den neuesten französischen Krieg entstandenen Schadens. Auszug aus dem Kirchenrechtsgutachten. Stuttgart: Metzler 1798.
Ueber das geistliche Gut im Herzogthum Wirtemberg. Stuttgart: Dezember 1802.
[**Abel,** Jak. Frdr.:] Allgemeine Grundsätze über das Vertreten der Kirchen bei Ständeversammlungen. Mit Bemerk. des Hrsg. Heinr. Eb. Glo. Paulus über das [württ.] Geistliche Gut u. einer Tabelle über dessen Bestand. Heidelberg: Oswald 1816.
Knapp: Ueber das evangelische Kirchengut — in: Ständ. Verhandlungen 1816 Abt. 21.
Fetzer: Geschichtl. Darstellung der Entstehung des Geistl. Guts der Erblande — Daselbst 1816 Abt. 22, 1.
Abel, Jakob Friedr.: Ob das Kirchen-Gut Eigentum der Würtemb. Evangel. Kirche oder des Staats sey u. ob dasselbe von diesem oder jener verwaltet werden solle? Stuttg.: Elben 1821.
Georgii, [Eberh. Frdr. v.]: Rechtliche Erörterung: Ob das Kirchengut Eigenthum der Würtemb. protestantischen Kirche oder des Staates sey? Stuttg: Metzler 1821.
Zimmerle, J[os.] A[lois]: Kritische Bemerkungen über den Commissions-Bericht in der Kammer der Abgeo. das katholische Kirchengut betreffend. Stuttg.: Zuckschwert 1821.
[**Georgii,** Eberh. Frdr. v.:] Untersuchung der Frage: Soll die abgesonderte Verwaltung des altwürttembergischen Kirchenguts wieder hergestellt werden, und wie soll diess geschehen? Stuttgart: Metzler 1830.
[**Schneckenburger,** Matthias:] Worte zur Verständigung über das alte Kirchengut und die wahren ökonomischen Interessen der evangelischen Gemeinden und Geistlichen in Württemberg, von Dr. X. Tübingen: Osiander 1831.
Riecke, [Karl V. v.]: Das evangelische Kirchengut des vormaligen Herzogthums Württemberg. Stuttgart 1876.
Auch in: Literar. Beil. des Staatsanzeigers.
Weitere Schriften s. in Reyschers Sammlung. 9, 104 Note 512.
Hermelink, H.: Geschichte des allgemeinen Kirchenguts in Württemberg — in: Württ. Jahrbücher 1903/04. 4°.

Kirchenpatron:

Paullini, Chn. Franz: Discursus hist. pol. De Advocatiis et Oeconomis Monasticis, innexis aliquot diplomatibus et literis. Jenae: Gollner 1686.
5 an: Thomasius, Chn.: Recht der evang. Fürsten. 1699.
Vorschlag zu einer Verbesserung bei Ausübung des Patronatrechts in Besetzung der Pfarr- u. Schulstellen — in: Sophronizon 1831. H. 5, 8—17.
Die **Trennung** der Kirche vom Staate [betr. Patronatrechte]. Eine Stimme aus der Gemeinde. Halle: Waisenhaus 1848.
Hellmar, Hugo: Der Patronat nach Preussischem Landes- und Provinzialrecht und die Versuche seiner Aufhebung. Elberfeld: Hassel 1850.

Hinschius, Paul: Das landesherrliche Patronatrecht gegenüber der katholischen Kirche. Berlin: Nicolai 1856.

Schlayer, Gust. Adf.: Beiträge zur Lehre von dem Patronatrecht. Giessen: Roth 1865.

Kirchengesetz, einige Bestimmungen bezüglich Ausübung des Kirchenpatronats u. der Kollatur über kirchliche Aemter betreffend vom 28. April 1898 — im K. Sächs. Gesetz- u. Verordnungsblatt 1898 S. 51. 76. 82.

Doemming, A. v.: Die Rechtsstellung des Kirchenpatrons im Geltungsgebiete des Allgemeinen Landrechts. Berlin: Heymann 1901. Kaps.

Das **Kirchenpatronatrecht** im Gh. Baden. Von Rich. Gönner u. Jos. Sester. (Kirchenrechtl. Abhdlgen H. 10. 11.) Stuttgart: Enke 1904.

Kirchenzucht. Inquisition:

Zeller, Joh. Konr.: Widerholte Christliche u. beständige Bekantnus der wahren Evangel. Kirchen in dem Hzgth. Würtemberg von dem Wochentlichen Sabbath. Auf Anbefehlen Eberhardi III. Herzogen zu Würtemberg. Tubingen 1672.

Bebel, Joh. Balth.: Dissertatio hist. De Veterum in Lapsos Disciplina Ecclesiastica. Lipsiae: Fleischer 1687.

7 an: Thomasius, Chn. Recht der evang. Fürsten. 1699.

Reyscher, Frdr. Chn. L.: Die Wirksamkeit und Behandlung der Kirchenkonvente und Gemeinde-Sitten-Gerichte, der Verwaltung der Stiftungen und des Armenwesens in Württemberg. Reutlingen: Mäcken 1826.

Versuch einer entscheidenden Erörterung und Beantwortung der Frage: Ob und wie Kirchenzucht in der evangelischen Kirche wieder eingeführt werden soll? Von einem ev. Geistlichen Württembergs. Heilbronn: Drechsler 1845.

Cless, F.: Die Sonntagsfeier in Württemberg, ihr Ursprung, Bestimmung, Bedeutung, Zerfall und Gesetzgebung. Nördlingen [Giengen] 1852.

Kober, F.: Der Kirchenbann nach den Grundsätzen des canonischen Rechts. Tübingen: Laupp: 1857.

Stahl, Fr. Jul.: 1. Der christliche Staat. 2. Vortrag über Kirchenzucht. Berl.: Oehmigke 1858.

Fessler, Jos.: Der Kirchenbann und seine Folgen. 2. Aufl. Wien: Gerolds Sohn 1860.

Spittler, Ludw. Tim. v.: Entwurf der Geschichte der spanischen Inquisition, 1788 — in: Sps. Sämtl. Werken 9, 13.

Llorente, Joh. Ant.: Kritische Geschichte der spanischen Inquisition, von ihrer Einführung durch Ferdinand V. bis zur Regierung Ferdinand VII. Uebersetzt von Joh. Karl Höck. 4 Bde. Gmünd: Ritter 1819—22.

Döllinger, J. J. Ignaz: Rom u. die Inquisition, 1867. Die spanische und die römische Inquisition, 1868 — in: Ds.: Kleineren Schriften. 1890.

Lea, Henry Charles: Geschichte der Inquisition im Mittelalter. Autoris. Uebersetzung bearb. von Heinz Wieck u. Max Rachel, revid. und hersg. von Joseph Hansen. Bd. 1 mit Leas Bildn. Bonn: Georgi 1905.

1: Ursprung und Organisation der Inquisition. 1905.

Panisbriefe. Primae preces:

Fritsch, Ahasv.: De primariis precibus — in: Fs. Syloge varior. tractatuum. P. 1: 1666.

Moser, Joh. Jak.: Recht der Panisbriefe. Reichshofratsgutachten wegen des juris primarum precum — in: Miscellanea juridico-historica. Ed. Moser. 1. 1729.

Reinhardt, Tob. Jak.: Diss. de potestate precistae, preces Imperatoris per cessionem in alium transferendi, Erfordiae 1730.

21 in: Syntagma dissertationum 1735.

Spittler, Heinr. Aaron: Das Recht, Brot- oder Panis-Briefe zu geben. Ob solches auch bei evangelischen, mittelbaren Stiftern statthabe. [Stuttg.] 1783. Kaps.

5. Praktische Theologie.

A. Allgemeines.

Graf, Anton: 36 Sätze aus der praktischen Theologie. Resp.: Moriz Aberle. (Kath. theol. Diss.) Tübingen: Hopfer de l'Orme 1840.

— **Kritische** Darstellung des gegenwärtigen Zustandes der praktischen Theologie. Tübingen: Laupp 1841.

Lechler, Paul: Die Aufgaben der Evangelischen Landeskirche in Württemberg. Denkschrift an den Stuttgarter Gesamtkirchengemeinderat. Stuttgart: Steinkopf 1904. Kaps.

B. Gottesdienst.

Schnepff, Erh.: Ecclesiasticorum rituum et caeremoniarum ducatus Wirtembergensis regula in usum quorundam parochorum germanice nescientium in latinum versa. [Tubingae: H. Morhard] 1543.
2 an: Syntagma eorum etc. 1553.

Freimüthige **Betrachtungen** über die neue preussische Kirchenagende und die projectirte Einführung derselben im Gh. Baden. Von einem ev. prot. Pfarrer in Baden. Stuttgart: Metzler 1831.

Entwurf einer Liturgie für die ev. Kirche im Kgr. Württemberg. Stuttgart: Cotta 1840.

Hartmann, Heinr.: Zur Geschichte der Bußtage und einiger anderer kirchlichen Einrichtungen in Württemberg. Stuttgart: Köhler 1842.

Wullen, Wilh. Ludw.: Die Cultusformen der evangelischen Kirche Württembergs. Stuttgart: Cotta 1847.

Compendium Antiphonarii et Breviarii Romani concinnatum ex editionibus typicis cura sacrorum rituum congregationis publicatis. Ed. 2. Ratisbonae: Pustet [1898].

C. Gesangbuch.

Haug, Balth.: Die Liederdichter des Wirtembergischen Landgesangbuchs. Nebst ihren kurzen Lebensumständen u. einem Anhang von allen Liederausgaben u. Liederdichtern in Wirtemberg. Stuttgart: Mäntler 1780.

Müller, Gg. Heinr.: Ueber das neue wirtembergische Gesangbuch, nebst Predigt über den Wert unserer neuen Weihnachtslieder. Tübingen: Schramm 1793.

Kraz, Heinr.: Die Gesangbuchsnoth in Würtemberg. Stuttgart: Imle u. Liesching 1838.

Entwurf eines Gesangbuchs für die ev. Kirche im Kgr. Württemberg. Stuttg.: Cotta 1839.

Grüneisen, Karl: Ueber Gesangbuchsreform. Stuttgart: Cotta 1839.

Knapp, Alb.: Ansichten über den Gesangbuchs-Entwurf für die ev. Kirche Württembergs. Zur Ausgleichung, zugleich Beitrag zur D. Hymnologie. Stuttg.: Cotta 1840.

Auberlen, Ferd.: Was haben wir an unserem Gesangbuch? Stuttgart: Ev. Gesellschaft 1894.

D. Predigten u. Erbauungsschriften.

Hohenloe, Sigism. Graff v.: Creutzbüchlein oder ermanunge an die Vicarien und Chorsverwandten. Im J. 1525 zu Straßburg gedruckt, jetzunder widerum an Tag geben. o. O. 1585. Kaps.

Rheinfeldt, Ernst Friedr. v.: Kurtz-abgefaste poetische Beschreibung der Flüchtigkeit des kugel-runden Glücks und Abbildung des grossen Nutzens Eines Creutztragenden Christens. o. O. 1659. Kaps.
Mit Widmung an der Landschaft in Württemberg Ausschuss.

P[urmann], C[onrad] S[ebastian]: Davidischer Psalter-Spiegel. Stuttgart 1700. Hdschr. 123.

Gerber, Joh. Seb.: Triumphus fidei oder der Sieg-prangende Glaube vor die, so in geistl. Anfechtungen beängstiget seynd. o. O. 1711.
Mit Widmung an der Landschaft in Württemberg Ausschuss.

Steinborn, Engelbert: Die Sünde in den heil. Geist und derselben Vergebung nach Matth. 12, 31. Kürzlich und deutlich erkläret. o. O. 1714. Kaps.
Mit Widmung an den Landschaftl. Ausschuss in Württemberg.

[Müller, Ernst:] Jesus der Gecreutzigte, in andächtigen Betrachtungen aus dem Evangelio St. Johannis gezogen. o. O. 1727.
Mit Widmung an das Würtemb. Landschaffts-Collegium.

Geistliche **Reise-Reguln** christlicher Pilgrimmen und frommer Wanderer aus dem zeitlichen zum ewigen Leben. Von M. E. S. o. O. 1732.
Mit Widmung an den Landschaftlich Engern Ausschuss in Württemberg.

Rieger, Gg. Konr.: Der Eifer um das Hauß Gottes, in einer Predigt über Luc. 19, 41—48. in der Kirche zu St. Leonhard in Stuttgart gezeiget. Stuttgardt (1737).

Frisch, Joh. Dav.: Heilsame Winter-Gedanken über die Worte: Wer kann bleiben vor seinem Frost? bei Gelegenheit der großen Kälte zu Anfang des 1740. Jahrs. Stuttgart: Faber [1740].

Fürst, Frdr. Jak., ehem. Lehrer des Talmuds: Kräfftiger Beweiss, dass Jesus der Messias sey. Tübingen: Cotta 1744.
Mit Widmung an der Landschaft Ausschuss in Würt. als Tauf-Pathen.

Oetinger, Frdr. Chf.: Das rechte Gericht in dem kurz u. verständlich erklärten Buch Hiob. Esslingen: Mäntler 1748.

Der äussere und innere güldene **Augen-Spiegel,** worinnen zu sehen, was nemlich zu betrachten seye 1. von Gott u. der Seelen nach ihrem Wesen und Wurzel, etc. o. O. 1754.

Weiteres unten X, 10 C Siebenj. Krieg u. XI, 2 F Biographien.

E. Mission und Propaganda.

Bericht der kgl. Dänischen Missionarien in Ostindien. Continuatio 36. 48. u. Th. 5 = Cont. 49—60. 3 Bde. Halle: Waysenhaus 1734. 1741. (1741—) 1747.

Neuere **Geschichte** der Evangel. Missionsanstalten zur Bekehrung der Heiden in Ostindien. Hrsg. von Joh. Ludw. Schulze. Bd. 2. 4 = Stück 13—24. 37—48. Halle: Waisenhaus 1783, 96.

Klumpp, Frdr. Wilh.: Das evangelische Missionswesen. Ueberblick über seine Wirksamkeit und seine weltgeschichtliche und nationale Bedeutung. Stuttgart: Cotta 1841.

Wittmann, Patric.: Die Herrlichkeit der Kirche in ihren Missionen seit der Glaubensspaltung. Eine allgemeine Geschichte der katholischen Missionen in den letzten drei Jahrhunderten. 2 Bde. Augsburg: Kollmann 1841.

Das deutsche **Collegium** in Rom, dargestellt von einem Katholiken. Leipzig: Hahn 1843.

Gwinner, W.: Deutschland u. die innere Mission 1. 2. 3 — in: Germania. Vergangenheit etc. 1851 S. 415. 527. 598.

Leibbrand, Karl Aug.: Die Missionen der Jesuiten und Redemptoristen in Deutschland und die evangelische Wahrheit und Kirche. Stuttgart: Schweizerbart 1851.

Mejer, Otto: Die Propaganda in England. Zur kirchenrechtlichen Beleuchtung der Bisthumsfrage. Leipzig: Tauchnitz 1851.

— Die Propaganda, ihre Provinzen und ihr Recht. Mit besonderer Rücksicht auf Deutschland. 2 Bde. Göttingen: Dieterich, Leipzig: Vogel 1852, 53.

— Ueber römisch-katholische Missionen [in evang. Ländern]. Berlin: Schultze 1857.

Statistik der inneren Mission der deutschen evangelischen Kirche. Hrsg. von dem Central-Ausschuss f. d. innere Mission der D. ev. Kirche. Berlin: Warneck 1899.

Wurster, Paul und M. Hennig: Was jedermann heute von der Inneren Mission wissen muss. Stuttgart: Kielmann 1902.

Warneck, Gust.: Abriss einer Geschichte der protestantischen Mission von der Reformation bis auf die Gegenwart. Mit einem Anhang über die katholischen Missionen. 8. verb. u. verm. Aufl. Berlin: Warneck 1905.

Konvertiten s. XI, 2 F. Biographien (Binder, Haas, Haller, Reichlin-Meldegg, Sedlnitzky).

F. Soziale Tätigkeit.

Hirscher, Joh. Bapt.: Die socialen Zustände der Gegenwart und die Kirche. Tübingen: Laupp (Januar) 1849.

Glossen zu Dr. Hirschers Schrift: „Die sozialen Zustände." Stuttgart: Scheible 1850.

Traub, Gfrd.: Materialien zum Verständnis und zur Kritik des katholischen Sozialismus. München: Lehmann 1902.

Tille, Alex.: Der soziale Ultramontanismus und seine katholischen Arbeitervereine. Berlin: Elsner 1905.

Diakonie s. u. VII, 4 G. Arme u. Kranke.

IV. Staatswissenschaften im allgemeinen. Recht.

1. Allgemeine Schriften.

A. Bibliographie und Geschichte.

Bücherverzeichnisse:

Lünig, Joh. Chn.: Bibliotheca [curiosa] deductionum, verbessert und vermehrt von Glo. Aug. Jenichen. 4 in 2 Bdn. Leipzig: Lanckisch 1745.

[Holzschuher, Chf. Sigm. v.:] Deduktionsbibliothek von Teutschland. 4 Bde. [Bd. 3 u. 4 hrsg. von Joh. Chn. Siebenkees]. Frankf. bezw. Nürnberg: Bauer 1778—83.

Kappler, Frdr.: Juristisches Promtuarium; ein Repertorium über alle in d. J. 1800 bis 1837 erschienenen Abhandlungen über einzelne Materien aus der gesammten Rechtswissenschaft (mit Ausschl. des Criminalrechts). Stuttg.: Scheible 1837.

Bibliotheca juridica oder Verzeichniss aller brauchbaren, in älterer und neuerer Zeit, besonders aber v. J. 1750 bis zur Mitte des J. 1839 in Deutschland erschienenen Werke über alle Theile der Rechtsgelehrsamkeit und deren Hülfswissenschaften, von T. C. F. Enslin, 2. Aufl. umgearb. von W. Engelmann. [Nebst:] Supplementheft, enth. die Litteratur von Mitte 1839 bis Mitte 1848. 2 Bde. Leipzig: Engelmann 1840, 49.

Bibliotheca juridica. Handbuch der gesammten neueren juristischen und staatswissenschaftlichen Literatur. Zusammenstellung aller seit 1849 bis gegen die Mitte des J. 1867 in den deutschen u. benachb. Staaten erschienenen Schriften. Bearb. von G. W. Wuttig. Leipzig: Schulz 1867.

Mühlbrecht, Otto: Wegweiser durch die neuere Literatur der Rechts- und Staatswissenschaften. Bd. 2: 1893—1900. Berlin: Puttkammer & M. 1901.

Bücherbesprechungen und Geschichte:

[Pfeiffer, Joh. Friedr. v.]: Berichtigungen berühmter Staats-, Finanz-, Polizei-, Cameral-, Commerz- und ökonomischer Schriften dieses Jahrhunderts. Von dem Verfasser des Lehrbegriffs. 6 Bde. Frankfurt a. M. 1781—84.

Eggers, Chn. Ulr. Detlev v.: Archiv für Staatswissenschaft und Gesetzgebung. [Uebersicht der Literatur von 1775—94.] 2 Bde. Zürich: Orell, Füssli 1795—96.

1: Abolitionsrecht Abzug Accidentien Accise Adel.

2: Adespota Adiaphora Advokaten Akademien Ackerbau Aktienhandel Alter Amnestie Ammatrikulation Analogie Anarchie Angeberey Annuitäten Anonymität Anwartschaften Apanagirte Prinzen Apotheken.

Eggers, Chn. Ulr. Detlev v.: Annalen der Staatswissenschaft. [Uebersicht der Literatur] für d. J. 1795. 1. [einziger] Bd. Zürich: Orell, Füssli 1797.

Adel Akademien Angeberei Aufklärung (Staats-)Bedienungen Bürgerl. Gesellschaft Erbfolgerecht Erziehung (Bürgerl. u. relig.) Freiheit Ewiger Friede Gefängnisstrafen (Bürgerl.) Gesetzbuch Gesinde Gesundheit Glauben Jagd Innungen Kopfsteuer Leibeigenschaft Lotterien Menschenrechte Moden Patriotismus Reformen Regent Regierungsform Religion Sonntagsschulen Staatsverfassung Staatsvertrag Symbolische Bücher.

[Petersen, Joh. Wilh.] Placidus, Joh. Wilh.: Litteratur der Staatslehre. 1. [einzige] Abt. Strassburg [Stuttgart: Metzler] 1798.

Weitzel, Johs.: Geschichte der Staatswissenschaft. 2 Bde. Stuttgart: Cotta 1832, 33.

Kritische Uebersicht der neuesten Literatur in dem gesammten Gebiete der Staatswissenschaften. Hrsg. von Karl H. L. Pölitz. 2 Bde. Leipzig: Hinrichs 1835.

Mohl, Rob. v.: Die Geschichte und Literatur der Staatswissenschaften. In Monographien dargestellt. 3 Bde. Erlangen: Enke 1855—58.

Bluntschli, Joh. Kasp.: Geschichte des Allgemeinen Staatsrechts und der Politik. Seit dem 16. Jahrh. bis zur Gegenwart. München: Oldenbourg 1864 = Geschichte der Wissenschaften in D. 1.

— — 3. Aufl. u. d. T.: Geschichte der neueren Staatswissenschaft. Allgemeines Staatsrecht u. Politik. Seit dem 16. Jh. bis zur Gegenwart. München u. Leipzig: Oldenbourg 1881 = Geschichte der Wissenschaften in D. 1.

Schmoller, Gust.: Zur Litteraturgeschichte der Staats- und Sozialwissenschaften. Leipzig: Duncker & H. 1888.

Friedrich v. Schillers ethischer und kulturgeschichtlicher Standpunkt, 1863. Johann Gottlieb Fichte; Eine Studie aus dem Gebiete der Ethik und der Nationalökonomie, 1864—65. Friedrich List, 1884. Henry C. Carey, 1886. Lorenz von Stein, 1866. Wilhelm Roscher, 1888. Die neueren Ansichten über Bevölkerungs- und Moralstatistik, 1869. Karl Knies, 1883. Albert E. Fr. Schäffle, 1879—88. Th. Funck-Brentano, 1876. Henry George, 1882. Theodor Hertzka; Freihändlerischer Sozialismus, 1886. Die Schriften von K. Menger und W. Dilthey zur Methodologie der Staats- und Sozialwissenschaften, 1883.

Rehm, Herm.: Geschichte der Staatsrechtswissenschaft. Freiburg i. B.: Mohr 1896. 4°. = Handbuch des Oeffentl. Rechts. Einleitgsbd. Abt. 1.

Schmoller, Gust.: Umrisse und Untersuchungen zur Verfassungs-, Verwaltungs- und Wirtschaftsgeschichte besonders des Preussischen Staates im 17. u. 18. Jahrh. Leipzig: Duncker & H. 1898.

1. Das Merkantilsystem in seiner historischen Bedeutung: städt., territor. u. staatl. Wirtschaftspolitik. 2. Die Handelssperre zw. Brandenburg u. Pommern i. J. 1562. 3. Die Epochen der preuss. Finanzpolitik bis zur Gründung des D. Reichs. 4. Entstehung des preuss. Heeres von 1640—1740. 5. Der D. Beamtenstaat vom 16.—18. Jh. 6. Das preuss. Innungswesen von 1640—1800. 7. Die russische Companie in Berlin 1724—38. 8. Die preuss. Seidenindustrie im 18. Jh. 9. Die preuss. Einwanderung u. ländl. Colonisation im 17. u. 18. Jh. 10. Die Epochen der Getreidehandels-Verfassung u. Politik.

B. Enzyklopädie, Methodologie, Philosophie, Naturrecht.

Montesquieu, [Ch. de]: De l'Esprit des lois. 5 Bde. Paris: Didot 1816 [1. Ausg. 1748.]

[**Creutz,** Frdr. Kasimir Karl Frh. v.:] Der wahre Geist der Gesäze [nebst Anrede an wahre Deutsche]. Frankf. a. M.: Varrentrapp 1767.

Destutt de Tracy, Ant. L. Cl. Cte.: Commentaire sur l'esprit des lois de Montesquieu, suivi d'observations inédites de Condorcet. Paris: Desoer 1819.

Spittler, [Heinr. Aaron]: Beobachtungen über die Grundgesetze eines Staats. Tübingen: Born 1777.

Berg, Günther Heinr. v.: Versuch über das Verhältniss der Moral zur Politik. Th. 1. [Fehlt T. 2.] Heilbronn: Ekebrecht 1790.

Gros, Karl Heinr.: Lehrbuch der philosophischen Rechtswissenschaft oder des Naturrechts. Tübingen: Cotta 1802.

Welcker, Karl Th.: Die letzten Gründe von Recht, Staat und Strafe, philosophisch und rechtshistorisch entwickelt. Gießen: Heyer 1813.

Kronburg, Frh. v.: Encyclopädie und Methodologie der praktischen Staatslehre. Dresden: Arnold 1821.

Sigwart, Heinr. Chf. W.: Die Wissenschaft des Rechts nach Grundsätzen der praktischen Vernunft. Tübingen: Osiander 1828.

Raumer, Frdr. v.: Ueber die geschichtliche Entwickelung der Begriffe von Recht, Staat und Politik. 2. Aufl. Leipzig: Brockhaus 1832. [1. Aufl. 1826.]

Stahl, Frdr. Jul.: Die Philosophie des Rechts. 3. Aufl. 2 in 3 Bdn. Heidelberg: Mohr.

1: Geschichte der Rechtsphilosophie. 1856. [1. Aufl. 1830.]
2: Rechts- u. Staatslehre auf der Grundlage christlicher Weltanschauung.
1. Allgemeine Lehren u. Privatrecht. 1854.
2. Staatslehre u. Principien des Staatsrechts. 1856. [1. Aufl. 1837.]

Schön, Joh.: Die Staatswissenschaft. Geschichts-philosophisch begründet. 2. umgearb. Aufl. Breslau: Korn 1840. [1. Aufl. 1831.]

Mehring, G[ebh.]: Der Formalismus in der Lehre vom Staat. Stuttgart: Cotta 1833.

Versuch, die Staatswissenschaft auf eine unwandelbare Grundlage festzustellen. Von einem Staatsmanne. Wien: Rohrmann & Schweigerd 1835.

Ahrens, Heinr.: Cours de droit naturel ou philosophie de droit, complété dans les principales matières par des apperçues historiques et politiques. Ed. 6. 2 Bde. Leipzig: Brockhaus 1868. [1. Aufl. 1838. — Deutsch unter d. Tit.:]

Ahrens, Heinr.: Naturrecht oder Philosophie des Rechts u. des Staates, auf dem Grunde des ethischen Zusammenhanges v. Recht u. Cultur. 6. Aufl. 2 Bde. Wien: Gerold 1870/71.

Roeder, Karl D. A.: Grundzüge des Naturrechts oder der Rechtsfilosofie. 2. Aufl. (Abt. 1. 2.) 2 Bde. Heidelberg: Winter 1860, 63. [1. Aufl. 1846].

Fichte, Iman. Herm.: Die philosophischen Lehren von Recht, Staat u. Sitte in Deutschland, Frankreich und England von der Mitte des 18. Jahrhunderts bis zur Gegenwart. (System der Ethik. 1.) Leipzig: Dyk 1850.

Ahrens, Heinr.: Rede beim Antritt des Lehramtes der Rechts-Philosophie. [Graz 1850.]

1 an: Ahrens, Heinr.: Die organ. Staatslehre.

Hasner, Leop. v.: Filosofie des Rechts und seiner Geschichte in Grundlinien. Prag: Tempsky 1851.

Gerber, Carl Frdr.: Ueber öffentliche Rechte. Tübingen: Laupp 1852.
Dankwardt, H.: Nationalökonomie und Jurisprudenz. H. 4. Rostock: Leopold 1857—59.
Bluntschli, Joh. Kasp.: Der Staat ist der Mann, 1844. Zur Revision der staatlichen Grundbegriffe, 1858 — in: Bs. Ges. kleinen Schriften 1879. 1, 260—317.
Mohl, Rob. v.: Encyklopädie der Staatswissenschaften. Tübingen: Laupp 1859.
— — 2. Umgearb. Aufl. Daselbst 1872.
Trendelenburg, Adf.: Das Naturrecht auf dem Grunde der Ethik. Leipzig: Hirzel 1860.
Lassalle, Ferd.: Das System der erworbenen Rechte. Eine Versöhnung des positiven Rechts und der Rechtsphilosophie unter besond. Berücks. des Römischen, Franz. u. Preuss. Rechts. 2 Bde. Leipzig: Pfau [1901] — in: Ls. Gesamtwerken. 4. 5. [1. Aufl. 1861.]
Arnold, Wilh.: Cultur u. Rechtsleben. Berlin: Dümmler 1865.
Michelet, Karl Ludw.: Naturrecht oder Rechts-Philosophie als die praktische Philosophie, enthaltend Rechts-, Sitten- und Gesellschaftslehre. (Des Vernunftrechts 1. u. 2. Teil.) 2 Bde. Berlin: Nicolai 1866.
Ihering, Rud. v.: Der Kampf um's Recht. [1.—]2. unveränd. Aufl. Wien: Manz 1872.
Rümelin, Gust.: Ueber das Rechtsgefühl — in: Rs. Reden u. Aufsätze. 1875.
Rümelin, Gust.: Eine Definition des Rechts. Ueber das Wesen der Gewohnheit. Ueber die Idee der Gerechtigkeit, 1880 — in: Rs. Reden u. Aufsätzen N. F. 1881.
Schmoller, Gust.: Die Schriften von K. Menger u. W. Dilthey zur Methodologie der Staats- u. Sozialwissenschaften, 1883 — in: Ss. Zur Litteraturgeschichte 1888.
Stein, Lor. v.: Gegenwart und Zukunft der Rechts- und Staatswissenschaften Deutschlands. Stuttgart: Cotta 1876.
Ihering, Rud. v.: Der Zweck im Recht. Bd. 1: 2. umgearb. Aufl. Bd. 2. Leipz.: Breitkopf & H. 1884, 83.
Ihering, Rud. v.: Scherz u. Ernst in der Jurisprudenz. Eine Weihnachtsgabe f. das jurist. Publikum. 7. Aufl. Leipzig: Breitkopf & H. 1898. [1. Aufl. 1884.]
Menger, Ant.: Das bürgerliche Recht und die besitzlosen Volksklassen. 3. Aufl. Tübingen: Laupp 1904. [1903. — 1. Aufl. 1890.]
Grueber, Erwin: Einführung in die Rechtswissenschaft — in: Encyklopaedie der Rechtswissenschaft von Birkmeyer. 1901. 4°.
Arndt, Adf.: Staatsrecht u. Verwaltungsrecht — in: Encyklopaedie der Rechtswissenschaft von Birkmeyer. 1901. 4°.
Mayr, Georg v.: Begriff und Gliederung der Staatswissenschaften. Tübingen 1901 — in: Festgaben für Albert Schäffle. 1901.
Cathrein, Viktor, S. J.: Recht, Naturrecht und positives Recht. Kritische Untersuchung der Grundbegriffe der Rechtsordnung. Freiburg i. B.: Herder 1901.
Stammler, Rudf.: Die Lehre von dem richtigen Rechte. Berlin: Guttentag 1902.

C. Sammel- und Zeitschriften.

Allgemeine:

Reinhard, Jos. Jak.: Vermischte Schriften. 8 in 4 Bden. Frankf. u. Leipzig: Macklot.
1: Maß der Bevölkerung, insonderheit der Badischen Länder. Vermehrung der Viehzucht durch Verbesserung der Wiesen u. Anbau guter Futterkräuter. Anlegung guter u. Ausstockung unnützer Weinberge, Anpflanzung der Kastanienwälder. Pflanzung zahmen Obstes. Seidenzucht u. Maulbeerbäume. Einrichtung eines Witwenstiftes. 2. Aufl. 1765. [1. Aufl. 1760.]
2: Entwurf zu einer Realschule. Vom wilden Obste. Pflanzen der Bäume in nassem Boden. Bessere Anordnung des Bauwesens auf dem Lande. Gemeine Backöfen u. Waschhäuser. Obstdörren. Vorschlag einer milden Stiftung von besonderer Art [zu Dienstbotenkrankenhäusern, Gebäranstalten, Freischulen]. Anmerkungen über seine Religion. Witwenkassen. 2. Aufl. 1765.
3: Forstwirtschaft u. Holzmangel. Anmerkungen in der Haus- u. Landwirtschaft. Gottgeheiligte Gedanken über eine Bohne. Entwurf einer akadem. Mittelschule. Cameralische Gedanken von der Jagd. 2. Aufl. 1766. [1. Aufl. 1761.]
4: Vom Marmor u. a. in den Durlachischen Landen gefundenen Dingen. Ameisenhaufen. Entwurf einer theolog. Pflanzschule. Verbesserter Ackerbau. Raygras u. Spargel. Dunggruben. Tantum sumus quantum prosumus. 2. Aufl. 1766. [1. Aufl. 1763.]
5: Verbesserung des Wingertbaues. Beste Art des Ackerbaues. Feldbau in den Sandländern der Mgfschaft Baden. Anlegung kleiner Dörflein u. einzelner Höfe. Erbarmen des Gerechten über sein Vieh. Von den Hunden, Katzen u. Mäusen. N. Aufl. 1769.
6: Aecker, Wiesen u. Weiden in den Badischen Ländern diesseits des Rheins. Von verschiedenen Arten der Brennfelder. Vom Marmor etc. (Forts.). 1767.
7: Ein Traum [der Wohleingerichtete Staat]. Von Trübwässerungen. Vorschläge, zu neuen Obstsorten zu gelangen. Anmerkungen in der Haus- u. Landwirtschaft (Forts.). 1769.
8: Verbesserung des nördl. Theils von Satacunda in Finland. Entwurf einer practischen Juristenschule. Schickliche Anlegung der Dörfer. Allerhand Einfälle. Samenbäume und Lassreiser in den Forsten. Anmerkungen in der Haus- u. Landwirtschaft (Forts.). Eines sterbenden Ministers Zurückschauen in die Welt. Gesamtregister. 1769.

Justi, Joh. Heinr. Glo. v.: Politische und Finanzschriften über wichtige Gegenstände der Staatskunst, der Kriegswissenschaft u. der Cameral- u. Finanzwissensch. 3 Bde. Koppenhagen u. Leipzig: Roth 1761—64.

Moser, Frdr. Karl v.: Gesammelte moralische und politische Schriften. 2 Bde. (mit Ms. Bild). Frankf. a. M.: Gebhard 1763—64.

Meergraff, M. F.: Versuch einer wahren Verbesserung zur Glückseligkeit eines Staats über die vier wichtigsten Gegenstände, als des Erdanbaues und Landwirtschaft, der Policey, Cameral- u. Commercien-Wissenschaften. Bamberg: Göbhardt 1765.

[**Moser,** Frdr. Karl Frh. v.:] Reliquien. 4. Aufl. Frankf. u. Leipz. 1767. [1. Aufl. 1766.]

— — Neu hrsg. mit Anmerk. von Wilh. Zimmermann. Stuttg.: Rieger 1866.

Reliquien. 2. Teil. Frankf. 1766 [d. i. Ortmanns Sendschreiben. Züllichau 1766.]

1 an: Moser, Frdr. K. v.: Reliquien. 4. Aufl. 1767.

[**Moser,** Frdr. Karl Frh. v.:] Antwort auf Inspektor Ortmanns Sendschreiben an den Verfasser der Reliquien. o. O. 1766.

2 an: Moser, Frdr. K. v.: Reliquien. 4. Aufl. 1767.

Rousseau, Jean Jacques: Collection complète des oeuvres, avec figures. Nouv. ed. Tom. 2. Mit Tit.Kupf. Neuchatel: Fauche 1775.

Discours sur l'origine et les fondemens de l'inegalité parmi les hommes. Contract social ou principe du droit politique. Discours sur l'economie politique. Extrait du projet de paix perpétuelle. Lettres.

Möser, Justus: Patriotische Phantasien — in: Ms. Werken. Bd. 1—5. Berlin: Nicolai 1842—43. [1. Ausg. 1775—86.]

[**Springer,** Joh. Chf. Erich v.:] An einen teutschen Kammerpräsidenten. Ein teutscher Bürger. Abschnitt 1. 2. u. Forts. 1. 2. 3 Bde. Riga: Hartknoch 1775—77.

[Von den Staats-Ausgaben u. Einnahmen.]

[—]: An einen teutschen Policeypräsidenten. Ein benachbarter Bürger. 2 in 1 Bde. Frankf. u. Leipzig: Göbhardt 1777.

[Vorschläge zur Armenversorgung.]

[—]: Betrachtungen teutschen Patrioten heilig. Nebst 2 Forts. 3 Bde. Frankf. u. Leipzig: [Riga: Hartknoch] 1776—80.

[Staatsrecht, Camerale u. a. betr.]

[**Iselin,** Isaak]: Träume eines Menschen-Freundes. 2 Bde. Carlsruhe: Schmieder 1784.

1: Der Mensch. Wirtschaftliche Ordnung. Sittliche Ordnung. Bürgerliche Ordnung.
2: Religion. Sitten. Gesetze. Richteramt. Polizey. Krieg und Friede. Staatswirtschaft. Freiheit. Verfassung.

[**Richter,** Joh. Dav.:] Finanz-Materialien nach allgemeinen verbesserten und praktischen Grundsätzen. Stück 1—4 = Bd. 1. [Alles Erschienene.] Berlin: Meyer (1785—)1789.

Ueber die Brand-Societäten. Ueber die Verbesserung der Dorf-Polizey. Ideal-Reglement für ein Creiss-Directorium. Instruction der Preussischen Landräthe von 1768. Ueber das eigentliche Dienstgeschäfte der Preussischen Krieges- und Steuerräthe. Ueber das gesammte Accise-Wesen, oder die Consumtions-Steuren. Ueber das Preussische Ressort-Reglement, mit Vergleichung des 1787 gestifteten Ober-Krieges-Collegii.

Bunz, Gg. Chf. Heinr.: Vermischte Aufsätze. [um 1790. Titelbl. fehlt.]

1. Von Gesetzen, die weder nöthig noch von Nuzen sind. 2. u. 9. Etwas über Feiertäge. 3. Von Verschollenen. 4. Schriftliche Verfassung der Conträcte. 5. Verbottene Ehegrade und Blutschande. 6. Ueber des falschen Geldmünzers Strafe. Von unnatürlichen Lastern. 8. Ueber zu frühe Beerdigung der Todten.

Hoeck, Joh. Dan. Albr.: Abhandlungen aus dem Gebiete des Staatsrechts, der Polizey u. der Staatenkunde. Amberg u. Sulzbach 1804.

Grundsätze der Polizey des Bierbrauens. Ueber Volksmenge, Produkte u. Industrie des Hzgt. Wirtemberg. Ueber die Mängel der reichsgräfl. Konstitution. Von Zuchthäusern. Nächtliche Erleuchtung der Städte mit Laternen. Brandassekuranzlisten als Quellen der Staatenkunde. Staatswirtschaftl. Aphorismen. Polizeyverfassung in dem Fürstent. Anspach.

Bilfinger, Aug. Ludw.: Miscellen über polizey- u. staatswirthschaftliche Gegenstände. o. O. 1808.

Bausachen. Baumzucht und Handel. Hundsmusterung. Quartiersachen. Seelenregister. Strassensachen. Viehhandel. Feuerlöschanstalten.

Kraus, Chn. Jak.: Vermischte Schriften über staatswirthschaftliche, philosophische u. a. wissenschaftliche Gegenstände. Hrsg. von Hans v. Auerswald. 7 in 6 Bdn. (mit Ks. Bild). Königsberg: Nicolovius 1808—13.

Hume, Dav.: Politische Versuche. Uebers. nebst Zugabe von Chn. Jak. Kraus. Königsberg: Nicolovius 1813 = Kraus, Chn. Jak.: Vermischte Schriften. 7.

Krönke, [Klaus]: Abhandlungen über staatswirthschaftliche Gegenstände. 4 in 2 Bdn. Darmstadt u. Heidelb. 1812—19.

Humboldt, Wilh. v.: Abhandlungen über Geschichte und Politik. Mit einer (biograph.) Einleitung von L. B. Förster. Berlin: Heymann 1869.

Ueber die Aufgabe des Geschichtsschreibers, 1821. Ideen über Staatsverfassung, durch die neue franz. Constitution veranlasst, 1791. Ueber die Sorgfalt des Staates f. d. Sicherheit gg. auswärtige Feinde, 1792. Sittenverbesserung durch Anstalten des Staates, 1792. Oeffentliche Staatserziehung, 1792. Wie weit darf sich die Sorgfalt des Staates um das Wohl seiner Bürger erstrecken? 1792. Denkschrift über Preussens ständische Verfassung, 1819.

Rotteck, Karl v.: Sammlung kleinerer Schriften, meist historischen oder politischen Inhalts. 5 Bde. Stuttgart: Franckh 1829; Hallberger 1836, 37.

1: (Aufsätze aus der außerdeutschen Geschichte. Reden auf GH. Karl Friedrich v. Baden, Joh. Gg. Jakobi, Joh. Anton Mertens.) 1829.

2: (Gesellschaft u. gesellschaftl. Gesamtwille. Streit natürlicher Rechtsprinzipien u. historisch gegr. Verhältnisse. Ideen über Landstände. Stehende Heere u. Nationalmiliz. Ueber die heutige Kriegsmanier, 1815. Für Erhaltung der Universität Freiburg. Zehend-Last u. ZehendRecht.) 1829.

3: (Rezensionen) 1829.

4: Geschichte der badischen Landtage bis 1832. 1836.

5: Landständische Vorträge 1819—33. 1837.

Ancillon, Friedr.: Zur Vermittlung der Extreme in den Meinungen. 2 Bde. Berlin: Duncker & H. 1828, 31.

1: Geschichte u. Politik: Ueber die Einwirkung der klimat. Verhältnisse auf den Menschen. Ueber die Verdienste des Mittelalters. Ueber den Charakter u. die Fortschritte des jetzigen Zeitalters. Von der Gewalt der öffentl. Meinung. Ueber die Gesetzgebung der Presse. Die Perfectibilität der bürgerl. Gesellschaft. Begriff u. Beurtheilung der polit. Revolutionen. Ueber die vorbereitenden u. bewirkenden Ursachen der Französ. Revolution. Einfluss der Freiheit auf den Flor der Litteratur u. d. Künste. Von dem Begriff der Rechtmäßigkeit im Staatswesen u. in der Gesetzgebung. Ueber die politischen Constitutionen. Ueber die Beurtheilungen der englischen Verfassung.

2: Philosophie u. Poesie. 1831.

Ancillon, Friedr.: Essais de philosophie, de politique et de litterature. 4 Bde. Paris: Gide 1832.

Klüber, Joh. Ludw.: Abhandlungen und Beobachtungen für Geschichtskunde, Staats- und Rechts-Wissenschaften. 2 Bde. Frankfurt a. M.: Andreae 1830, 34.

1: Fortdauer des Verzichtes der Rheinbundsfürsten auf Staatsgerechtsame etc. nach Art. 34 der Rheinbundsakte. Entstehung u. Wert der französ. Uebersetzung der teutschen Bundesakte. Standesherrliche Familienautonomie u. Familienverträge. Alte u. neue teutsche Reichsfürsten. Genealogie. „Teutschland" u. „hoher Adel" in der teutschen Bundesakte. Ebenbürtigkeit u. Missheiraten nach der D. Bundesakte. Städelscher Beerbungsfall. Lehr- u. Lernmethode des röm. Rechts. Drei grosse Mächte [öffentl. Meinung, Heer u. Geld]. Feuda extra curtem nach Auflösung des D. Reiches.

2: Rechtsgültigkeit u. Standesmäßigkeit der Ehe des Herzogs von Sussex. Rechtsgültigkeit der Religionsklausel zum Genuss bestimmter Stamm- u. a. Privatrechte. Rekurs gg. die Bundesversammlung. Rechtszustand der Gfl. Stolbergischen Grafschaft Hohnstein; desgl. des Fleckens Schwarza. Verschiedenheit der Schulden u. Besitzungen der entschädigten Reichsstände (RDep. Hauptschluss § 38). Prüfung zweier Urkunden Karls d. Gr. f. das Kloster Neustadt a. M. Kreitmayrs Urteil über die Verworrenheit des Justinian. Gesetzbuchs.

Bührlen, Friedr. Ludw.: Zeitansichten eines Süddeutschen. Leipzig u. Stuttg.: Scheible 1833.

Die waltenden Politiker u. der Allwaltende. Wahrnehmungen u. Bemerkungen 1—5. Die freie Presse. Die konstitutionelle Hausfrau. Die Opposition. Die öffentl. Meinung. Produzenten u. Consumenten. Sparen. Das Recht u. das Rechte. Die Farbe abgeschiedener u. lebender Geister. Die Fürsten u. die Völker. Politische Classifikation. Das lästige Regiment. Das Nötige. Die Unverbesserlichen. Der Zweck heiligt die Mittel. Finanzielle Lebensfrage. Der Mann im Gartenhause. Die Parteien. Ueber Volksversammlungen. Prüfung der Weltverbesserer. Der Beiwächter. Mischlinge.

Krug, Wilh. Traugott: Politische und juridische Schriften. 4 Bde. Braunschweig: Vieweg 1834—36.

1: Ueber Staatsverfassung u. Staatsverwaltung, 1806. Der Staat u. die Schule, 1810. Wesen u. Wirken des s.g. Tugendbundes, 1816. Die Fürsten u. die Völker, 1816. La sainte alliance, 1816. Gespräch unter 4 Augen mit Frau v. Krüdener über die H. Alliance, 1818. Das Repräsentativsystem, 1816. Die Staatswissenschaft im Restaurazionsprozesse des Herrn v. Haller betrachtet, 1817. Entwurf zur Pressfreiheit, 1818.

2: Kreuz- u. Querzüge eines Deutschen auf den Steppen der Staatskunst u. Wissenschaft, 1818. Auch eine Denkschrift über den Zustand von Deutschland. Gegen Stourdza, 1819. Deutsches Universitätswesen. Gegen Kotzebue, 1819. Griechenlands Wiedergeburt, 1821/22. Liberalismus alter u. neuer Zeit, 1823. Cannings Denkmal, 1827. Verhältnis protestantischer Regierung zur päpstlichen, 1828. Verhältnis verschiedener Religionsparteien zum Staate u. die Emanzipation der Juden, 1828. Worte der Beruhigung, 1830.

3: Ueber die Wiedergeburt des Königreichs Sachsen, 1831. Polens Schicksal, 1831. Porträt von Europa, 1831. Politik der Christen u. der Juden in mehr als 1000jähr. Kampfe, 1832. Das Papstthum in seiner tiefsten Erniedrigung, 1832. Der falsche Liberalismus unserer Zeit, 1832. Reprotestazion, 1832. Verhandlungen des 1. Landtags im Kgr. Sachsen, 1833.

4: Verhandlungen des 1. Landtags im Königreich Sachsen. Ueber Oppositionsparteien, 1835. Der Kampf zwischen Konservativen u. Destruktiven, 1835. Die neuesten französischen Gesetze, 1835. Dikäopolitik, 1824.

Jarcke, Karl Ernst: Vermischte Schriften Bd. 1—3. München: Literar.-Artist. Anstalt 1839; Bd. 4, mit Bildn. Paderborn: Schöningh 1854.

1: Stiftung, Zweck u. Tendenz des Berliner polit. Wochenblattes. Die öffentl. Meinung. Staatswissenschaftl. Theorie u. Praxis. Wirksamkeit der loyalen Presse. Absolutismus, Gerechtigkeit u. Gemeinwohl. Verbreitung der wahren Grundsätze des Rechts unter der Jugend. Wissenschaftl. Regeneration des staatsrechtlichen Studiums. Rechtl. Freiheit. Revolution u. Absolutismus (2). Volkssouveränität. La Mennais (3). Liberalismus u. Christentum. Kaiser Franz v. Oesterreich.

2: Die Gräuelscenen zu Wildenspuch. Der Illuminatismus. Die Carbonari. Die neueren Revolutionen in Italien 1820/21. Robespierres Charakter. Der Bonapartismus.

3: Naturrecht u. Geschichte. Naturlehre des Staats. Entstehung des Staats durch die Natur. Naturrecht, positives Recht, Gesetzgebung. Familie, Gesellschaft, Staat. Die Legitimität. Staatsbürgerl. Gleichheit. Gleichheit, Adel u. privilegierte Stände. Expropriationsgesetze. Ueber das Eigenthum. Ursprung des Erbrechts. Egoismus des Privatrechts. Der älteste Zustand der Deutschen Völker u. der Social-Contract. Das Mittelalter u. die Volkssouveränetät. Ur-

sprung des modernen Constitutionalismus. Das Königthum in Grossbritannien. Das landständische Wesen im 18. Jahrh. Merkwürdiges Urtheil (J. J. Mosers) über landständ. Verfassung. Ueber Steuern u. Steuerverfassung. Die Freiheit in der Administration. Ueber die Ursachen der ersten französ. Revolution. Rückblicke auf die Restauration. Aus der 2. Restauration. Die polit. Fehler der franz. Restauration. Der öffentl. Unterricht in Frankreich u. sein Verhältnis z. Verarmung des Landes. Die Concessionen. Aristokratie u. Bürgerthum in Frankreich. Fievée u. Bonaparte.

4: Prinzipienfragen (1852): Biogr. Vorrede. Freiheit u. Souveränetät in Oesterreich. Staat u. Kirche in Oesterreich 1848. Hundert Schlagworte zur Verfassungspolitik der Zukunft. Verhältnis der Staatsgewalt zum geistigen Leben. Gf. Heinr. v. Bombelles. Bildung des deutschen, besonders des österr. Beamtenstandes. 7 politische Briefe. Jarckes Nekrolog v. Phillips.

[**Koelle,** Chf. Frdr. Karl:] Aufzeichnungen eines nachgebornen Prinzen. 2. Abdr. Stuttgart: Cotta 1842. [1. Aufl. 1841.]

Giech, Karl Gf. v.: Ansichten über Staats- u. öffentliches Leben. 2. Aufl. Nürnberg: Campe 1843. [1. Aufl. 1842.]

Dienen von der Pike auf. Vielschreiberei. All Ding a Weil 1494. Eine Bitte an unsere Fürsten (persönl. Verkehr mit d. Volk). Das historische Princip. Was verlangt die Zeit von einem Staatsmann? Das Weib u. das öffentliche Leben. Staatsmann u. Geschäftsmann. Die Kardinaltugend des Verwaltungsbeamten. Halbe u. einseitige Massregeln. Strassenbau. Was Noth thut od. die Landämter. Die Reaction auf kirchl. Gebiet. Die Verwaltung u. das Leben. Die Ehre der Deutschen. Die Kleidung der Seelsorger. Strenge in Amtsverhältnissen. Der Mensch ein Kind seiner Zeit. Der kirchliche Friede. Volksfreude u. ihre Beaufsichtigung. Die Extreme berühren sich. Das Wirken f. d. Beruf. Die Urlaubsfrage. Die alten Dome. Ordensverleihungen. Eide. Amtsbestellung. Staatsdienst. Die Gemeinden. Aphorismen u. Allotria.

Anekdota zur neuesten deutschen Philosophie und Publicistik von Bruno Bauer, Ludw. Feuerbach, Friedr. Köppen, Karl Nauwerck u. A., hrsg. v. A. Ruge. 2 Bde. Zürich u. Winterthur 1843.

[Entstanden durch die Zensurnot der D. Jahrbücher 1842].

Heinzen, Karl: Mehr als zwanzig Bogen. Darmstadt: Leske 1845.

Autonomie des rheinischen Adels; Degradation der Adlichen zu Bürgerlichen; Das rheinische Ritterfest zu Godesberg. Der Tod des Bureaukraten. Geheimer Bericht des geh. Polizeirats Hehahoquang an den chines. Polizeiminister. Holländische Liebe. Absolutismus. Betrachtungen eines Proletariers auf der Köln-Bonner Eisenbahn. Der heilige Rock u. die Schwarzröcke. Der Liberalismus als Vogelscheuche. Ein Wort über erlaubten Widerstand. Opposition gegen das Volk. Das Geheimniss. Politische Romantik. Meine Vertheidigung; nebst Nachtrag. Das Urtheil.

Barante, [Pierre A. P. B. Baron de]: Constitutionelle Fragen. Deutsch von Auerbach. 2. Aufl. Berlin und Frankfurt a. O.: Trowitzsch 1849.

Souveränität. Allgem. Stimmrecht. Regierung u. Gesetzgebung. Oeffentliche Aemter. Eigenthum. Arbeit. Revision.

Dahlmann, Frdr. Chf.: Kleine Schriften und Reden. Stuttgart: Cotta 1886. [Darin:]

Ein Wort über Verfassung, 1815. Vorrede zu de Lolmes Darstellung der Verf. Englands, 1819. Von politischen Drangsalen, 1820. Rede eines Fürchtenden. Gegen den Fürchtenden, 1832. Adresse der Professoren in Bonn an den König, 1848. Entwurf des D. Reichsgrundgesetzes, 1848. Artikel der D. Zeitung, 1849. Reden in der Paulskirche, 1848 u. 49. Reden in der Ersten Preuss. Kammer, 1849 u. 50.

Bastiat, Frédéric: Auserwählte volkswirthschaftliche und politische Schriften. Aus dem Französischen von C. J. Bergius. 2 Thle. Hamburg: Hoffmann & Campe 1859.

Lassalle, Ferd.: Politische Reden u. Schriften. Hrsg. von Erich Blum. 3 Bde. (= Gesamtwerke Bd. 1—3). Leipzig: Pfau [1899].

Fröbel, Jul.: Kleine politische Schriften. 2 Bde. Stuttgart: Cotta 1866.

1: Zeitungsartikel in Amerika 1852—57. Die D. Auswanderung. Deutschland und der Friede von Villafranca. Die neuesten Flugschriften der D. Parteien. Die Forderungen der D. Politik. Deutschland in der Oesterr. Verfassungsfrage.

2: Deutschland, Oesterreich und Venedig. Oesterreich und die Umgestaltung des D. Bundes. Mexikanisches Kaisertum. Briefe über die D. Nationalangelegenheiten. Ueber Benutzung und Leitung offiziöser Blätter. Oesterreich und der Freihandel. Staat und Nationalität im Kampf um die Oesterr. Verfassung. Die Oesterr. Politik und ihre Wendungen, 1865.

Riehl, Wilh.: Freie Vorträge. 1. 1873. [Darin:]

Deutsche u. französische Freiheit. Das Plebiszit u. die politische Heuchelei. Oeffentliche Meinung u. Gefühlspolitik. Die Partei. Verfassungsurkunde im Volkskatechismus. Der Dilettant auf dem Landtage. Die Leiden der kleinen Minister.

Planck, Karl Chn.: Deutsche Geschichte und deutscher Beruf. Aufsätze und Reden. Tübingen: Mohr 1905.

Einleitung. Schriftenverzeichnis. Das industrielle Deutschland, 1861. Die nationale Bewegung der Neuzeit nach ihrem Verhältnis zur bürgerlichen und sozialen, 1861. Manchestertum und deutscher Beruf, 1875. Die soziale Frage auf deutschem Boden, 1854. Deutschland und Frankreich, 1870. Goethes dichterischer Entwicklungsgang, 1862.

Bluntschli, Joh. Kasp.: Gesammelte kleine Schriften. 2 Bde. Nördlingen: Beck 1879, 81.

1: Der Rechtsbegriff. Die Entwickelung des Rechts u. das Recht der Entwickelung, Recht u. Billigkeit. Arische Völker u. arische Rechte. Person u. Persönlichkeit. Gesammtperson. Gesch. des Rechts der religiösen Bekenntnissfreiheit. Ehe. Eigenthum. Erbrecht. Der Staat ist der Mann. Zur Revision der staatlichen Grundbegriffe.

2: Die Vergänglichkeit der Völker. Mohammed u. sein Reich. Gründung der amerikanischen Union von 1787. Die nationale Staatenbildung und der moderne D. Staat. Die schweizerische Nationalität. Einwirkung der Nationalität auf die Religion u. kirchliche Dinge. Verhältnis des modernen Staates zur Religion. Der Jesuitenorden u. das D. Reich. Das römische Papstthum u. das Völkerrecht. Kriegsvölkerrecht u. Kriegsgebrauch. Zum Manuel de droit de la guerre. Die Organisation des europäischen Staatenvereines.

Schäffle, Alb.: Gesammelte Aufsätze. 2 Bde. Tübingen: Laupp 1885—86.

1: Darwinismus u. Socialwissenschaft, 1879. Abbruch u. Neubau der Zukunft, 1855. Vergangenheit u. Zukunft der deutschen Gemeinde, 1856. Der moderne Adelsbegriff, 1856. Gegen die sachliche Priorität der Unfallversicherung, 1884. Die neueste badische Agrarenquete, 1884. Die Kartelle, 1883. Mensch u. Gut in der Volkswirtschaft oder der ethisch-anthropolog. Standpunkt in der Nationalökonomie mit besonderer Rücksicht auf die Grundprincipien der Steuerlehre, 1861. Die ethische Seite der nationalökonom. Lehre vom Werthe, 1862. Die Anwendbarkeit der verschiedenen Unternehmungsformen, 1869. Kornzoll, Währung u. volkswirtschaftl. Festlandverein, 1885.

2: Die Wiederherstellung der Metallvaluta in Oesterreich, 1882. Die Handelskrisis von 1857 in Hamburg mit besonderer Rücksicht auf das Bankwesen, 1858. Der grosse Börsenkrach des Jahres 1873, 1874. Der konstitutionelle Bundesstaat von groß-, mittel- und kleinstaatlichen Erbmonarchien, 1863. Zur Theorie der Polizei, 1871. Die römische Tabellen- u. die englische Ballotfrage zur geheimen Stimmgebung, 1865. Zur Frage der Prüfungsansprüche an die Candidaten des höheren Staatsdienstes, 1868. Zur Theorie der Deckung des Staatsbedarfs, 1883.

Bucher, Lothar: Kleine Schriften politischen Inhalts. Stuttgart: Krabbe 1893.

Nur ein Märchen. Meine Verteidigungsrede 1850. Artikel IX des Pariser Friedens 1856. Seid deutsch! 1861. Schiller als Jurist 1861. Genesis des dänischen Krieges 1865. Genesis des deutschen Krieges 1866. Die englische Rede- und Pressfreiheit 1868. Macht ohne Verantwortlichkeit 1881. Der Cobdenklub 1881. Aera Gladstone 1882. Zwei Minderer des Reichs [Gladstone und Windthorst] 1886. Die Vorfahren und die Erben der Chartisten 1886. Maharadschah Dulip Singh 1887. Stammverwandtschaft und Waffenbrüderschaft mit England 1887. Ein böser Geist im heutigen England [Cant] 1888.

Seydel, Max v.: Staatsrechtliche u. politische Abhandlungen. [Nebst] N. F. hrsg. von Karl Krazeisen. 2 Bde. Tübingen: Mohr 1893. 1902.

1: Der Bundesstaats-Begriff, 1872. Bundes- u. Staatsgedanke im D. Reich, 1874. Neueste Gestaltungen des Bundesstaatsbegriffs, 1876. Constitutionelle u. parlamentar. Regierung, 1887. Die Demokratie, 1887. Ein Jahrhundert französischer Verfassungsgeschichte, 1890. Parlamentarische oder richterliche Legitimationsprüfung, 1888. Die sächsische Universität (in Hermannstadt), 1882.

2: Vergleichende Rechtswissenschaft, 1889. Ueber Budgetrecht, 1889. Aus dem Staatsrechte der Demokratie, 1891. Verfassung u. V-Geschichte der Verein. Staaten von Amerika, 1891. Die Belgische Verfassung, 1892. Deutsche Verfassungen u. Verf.-Entwürfe, 1890. Recht der D. Schutzgebiete, 1888. Der D. Bundesrat, 1879. Kaiserl. Erlasse u. Gegenzeichnung, 1895. Der Reichskanzler, 1895. Reichsministerien? 1895. Besprechung kaiserlicher Reden im Reichstag, 1900. Bayer. Ehrengerichte der Offiziere, 1896. Bayer. Senat beim Reichsmilitärgericht, 1898. Lippischer Thronfolgestreit, 1898/99. Arbeitseinstellung u. Kontraktbruch, 1889. Oeffentl. Stiftungen u. BGB., 1899. Ein Gedenktag der Bayer. Verfassungsgeschichte, 1894. Budgetrecht des bayer. Landtags u. Verfassungsverständnis von 1843. Die Revision des Landratsgesetzes, 1898. Getreidebesoldungen, 1895. Pfälzisches Straßenpolizeirecht, 1895. Jurist. Universitätsstudium u. theoret. Prüfung, 1892. Gg. das Rechtsstudium durch Realgymnasiasten, 1900. Schriftenverzeichnis Seydels.

Schäffle, Alb.: Deutsche Kern- und Zeitfragen. 2 Bde. Berlin: Hofmann 1894—95.

[1:] Kern u. Wesen unseres Zeitalters. Kernfragen der Entwickelungsweise oder Socialauslese unseres Zeitalters. Kern- u. Zeitfragen der Entwickelungsspannung, insbes. der Bevölkerungsspannung. Desgl. der Verfassungspolitik überhaupt, der Volksvertretung insbesondere, der auswärtigen Politik u. der Kolonialpolitik, der Handelspolitik, der Agrarpolitik, der Socialpolitik, der Finanzpolitik.

N. F.: Weitere Kern- u. Zeitfragen der Bevölkerungspolitik. Desgl. der auswärtigen Politik, der Verfassungspolitik, der Agrarpolitik, der Socialpolitik, der Handels- u. Verkehrspolitik, der Finanzpolitik.

Festgaben für Albert Schäffle zur 70. Wiederkehr seines Geburtstages, dargebracht von K. Bücher, K. V. Fricker, F. X. Funk, G. v. Mandry, G. v. Mayr, F. Ratzel. Mit Schäffles Bildn. Tübingen: Laupp 1901.

Lang, H[ieronymus] v.: Moderne Schlagwörter. Gespräche aus der Gegenwart. Stuttgart: Kohlhammer 1902.

Berufung in Strafkammerfällen. Bedingte Verurteilung. Befähigungsnachweis. Dividenden. Unschuldig Verhaftete u. Verurteilte. Couponsabschneider. Ausnahmegesetze. Injurienklagen. Verteuerung durch indirekte Steuern. Not der Landwirtschaft. Freiheit. Gleichheit vor dem Gesetze. Militarismus. Fideikommisse.

Cohn, Gust.: Zur Politik des Deutschen Finanz-, Verkehrs- u. Verwaltungswesens. Stuttgart: Enke 1905.

Ueber den Haushalt des Deutschen Reiches. Steuern u. Steuerreformen im Reiche und in Preussen. Ueber Strassenbeiträge mit Rücksicht auf die preuss. Gesetzgebung. Ueber die Strassenreinigungspflicht der Hausbesitzer. Die Zukunft der Strassenbahnen. Ethik und Reaktion in der Volkswirtschaft. Ueber Reaktion im Verkehrswesen. Staatsbeamtentum und Staatswissenschaft. Betrachtungen über die wissenschaftliche Vorbildung des höheren preuss. Beamtentums. Ueber die Vereinigung der Lehrstühle für Staatswissenschaften mit den Juristenfakultäten. Die Kameralwissenschaft in zwei Jahrhunderten. Freiheit der Staatswissenschaft.

Europäische **Annalen** [1795—1804: hrsg.] von Ernst Ludw. Posselt. Jg. 1795—1820. 104 Bde. Tübingen u. Stuttgart: Cotta 1795—1820. [Fortges. unter d. Tit.:]

Allgemeine [Bd. 13—27: Neue] politische **Annalen.** Hrsg. von [Bd. 1—12:] Frdr. Murhard, [Bd. 26. 27:] Heinr. Heine u. Frdr. Ludw. Lindner. 27 Bde. Stuttgart: Cotta 1821—28. [Fortges. unter d. Tit.:]

Allgemeine politische **Annalen.** Neueste Folge. Hrsg. von Carl v. Rotteck. 11 Bde. Stuttgart: Cotta 1830—32. [16. Aug. 1832 von Bundes wegen unterdrückt.]

Der Rheinische **Bund.** Eine Zeitschrift historisch-politisch-statistisch-geographischen Inhalts, hrsg. von Pet. Adf. Winkopp. 69 Hefte in 23 Bdn. [fehlt H. 61. 62.] Frankfurt 1806—1811; Offenbach 1812; Aschaffenburg 1813.

Nemesis. Zeitschrift für Politik und Geschichte, hrsg. von Heinrich Luden. 12 Bde. Weimar: Landes-Industrie-Comptoir 1814—18.

Deutsche **Staatsanzeigen.** (Hrsg. von Adam Müller.) Stück 1—3. Leipzig: Voss 1816. [Forts. bis 1818 fehlt.]

Staats-Archiv des teutschen Bundes. Hrsg. von Joh. Ludw. Klüber. H. 1—6 in 2 Bdn. Erlangen: Palm & Enke 1816—17.

Astrâa. Hrsg. von Jak. Friedr. Weishaar. 3 in 1 Bd. Stuttgart: Metzler 1819.

Jahrbücher der Geschichte und Staatskunst [1837: u. Politik]. Hrsg. von Karl Heinr. Ludw. Pölitz. Jg. 1—10 in 22 Bdn. Leipzig: Hinrichs 1828—1837. [Fortges. u. d. T.:]

Neue **Jahrbücher** der Geschichte, der Staats- u. Cameralwissenschaft [1839 ff.: der Geschichte und Politik]. Begründet von K. H. L. Pölitz, hrsg. von Frdr. Bülau. Jg. 1—12 in 24 Bdn. Leipzig: Hinrichs 1838—49.

Allgemeine Justiz-, Cameral- und Polizei-Fama. N. F., hrsg. v. F. Rödinger. Stuttgart: Cotta 1. Juli 1829 bis Dezember 1830. [Alles Erschienene.]

Archiv für die neueste Gesetzgebung aller deutschen Staaten. Hrsg. von Alex. Müller. 9 Bde. Mainz (dann Offenbach, Frankfurt a. M., Stuttgart) 1832—40.

Deutsches **Staatsarchiv.** Hrsg. von [Joh. Karl Imman.] Buddeus. 5 Bde. Jena: Frommann 1840—44. [Alles Erschienene.]

Konstitutionelle **Jahrbücher,** hrsg. von Karl Weil. Jg. 1—5 in 15 Bdn. Stuttgart: Krabbe 1843—47.

Zeitschrift für die gesammte Staatswissenschaft. Hrsg. von Rob. v. Mohl [u. a.] Bd. 1 ff. [Nebst] Inhaltsübersicht zu Bd. 1—50. Tübingen: Laupp 1844—1906 f.

Unsere **Gegenwart** und Zukunft. Hrsg. von Karl Biedermann. Bd. 1: 2. Aufl. Bd. 2—10. Leipzig: G. Mayer 1846—47; Biedermann 1847—48.

Archiv für das öffentliche Recht des deutschen Bundes. Hrsg. von J[ustus] T[imoth.] B[alth.] v. Linde. Bd. 1: 2. Aufl. Bd. 2—4 je in 3 Heften. Giessen: Ferber [1851—]1855—61.

Zeitschrift für Deutsches Staatsrecht und D. Verfassungsgeschichte. Hrsg. von Ludw. Karl Aegidi. 1. [einziger] Bd. [4 Hefte]. Berlin: Reimer (1865—)1867.

Annalen des Nordd. Bundes u. des D. Zollvereins, [Bd. 3 ff.:] des Deutschen Reichs für Gesetzgebung, Verwaltung und Statistik. Hrsg. von Dr. Gg. Hirth [u. a.]. Jg. 1 ff. [Nebst] Systemat. Gesamtregister 1868—1902. Berlin 1868—71. Leipzig 1872—83. München u. Leipzig 1884—1900. München 1901—06 ff.

Jahrbuch für Gesetzgebung, Verwaltung und Rechtspflege des Deutschen Reichs. Hrsg. von Dr. Franz v. Holtzendorff. Jahrg. 1—4. Leipzig: Duncker & H. 1871—75. [Fortges. u. d. Tit.:]

Jahrbuch für Gesetzgebung, Verwaltung und Volkswirthschaft im Deutschen Reich. Hrsg. [Jg. 1—4] von Dr. Fr. v. Holtzendorff und Dr. Lujo Bretano, [Jg. 5 ff.:] von G. Schmoller. Jg. 1 ff. [Nebst] Generalregister zu Jg. 1871—1897. Leipzig: Duncker & H. 1877—1906 ff.

Juristische Sammel- und Zeitschriften:

[**Lauterbach,** Wolfg. Adam:] Volumen 1—4 Disputationum juridicarum Tubingensium. 3 Bde. [Tubingae 1694.]

Orig.Drucke von 1647—77 mit vorgeheftetem Sammeltitel u. Index.

Hufeland, Gli.: Beiträge zur Berichtigung und Erweiterung der positiven Rechtswissenschaften. 5 Stücke in 1 Bde. Jena: Stahl 1792—1802.

Thibaut, Ant. Fr. J.: Versuche über einzelne Theile der Theorie des Rechts. 2 Bde. Jena: Mauke 1798, 1801.

Bentham, Jer.: Oeuvres. T. 1—4, 1. [Alles Erschienene.] Bruxelles 1829—34. [Darin:]

1: Traités de législation civile et pénale par Et. Dumont. 1829.
2: Théorie des peines et des recompenses. Traité des preuves judiciaires. 1829.
3: De l'organisation judiciaire. 1830.

Claus, Joh. Gg.: Forschungen, Erfahrungen und Rechtsfälle für Philosophie des Rechts und der Rechtspflege. Frankfurt a. M.: Andreae 1837.

Pufendorf, Wilh. v.: Observationen über Gegenstände des Civil- und Prozessrechts. Bearb. u. hrsg. von Ludw. Schmidt, mit Vorwort von Planck. Celle: Schulze 1841.

Wächter, Karl Gg. v.: Erörterungen aus dem Römischen, Deutschen und Württembergischen Privatrechte. 3 in 1 Bde. Stuttgart: Metzler 1845—46.

Savigny, Frdr. Karl v.: Vermischte Schriften. 5 Bde. Berlin: Veit & Co. 1850.
1. 2: Geschichte des Römischen Rechts.
3: Quellen " "
4: Rechtsgeschichte des Adels. De concursu delictorum formali. Zur Gelehrtengeschichte. Lehranstalten betreffend.
5: Recensionen. Preuss. Städteordnung. Reform der Pr. Gesetze über Ehescheidung.

Sammlung von Abhandlungen der Mitglieder der Juristenfacultät zu Leipzig. Bd. 1 [u. 2]. Leipzig: Edelmann 1868.
1: Wächter, Karl Gg. v.: Superficiar- od. Platzrecht. Osterloh, Rob.: Vorschläge zu zweckmäss. Regelung des Verfahrens in geringfügigen Sachen. Gerber, C. F. v.: Erörterungen zur Lehre vom deutschen ehelichen Güterrechte. Wächter, Karl Gg. v.: Jagdrecht u. Jagdvergehen.
2: Heinze, C. F. R.: Zum revid. Entwurf eines Str.G.B. für den Nordd. Bund. 1870. Wächter, Karl Gg. v.: Bona fides. Wächter, Karl Gg. v.: Beitrag zur Geschichte u. Kritik der Entwürfe eines Str.G.B. f. d. Nordd. Bund.

Trendelenburg, Adf.: Kleine Schriften. 2 in 1 Bde. Leipzig: 1871. [Darin:]
7. Friedrich d. Gr. u. Cocceji. 8. Leibnizens Anregung zu einer Justizreform. 9. Friedrichs d. Gr. Verdienst um das Völkerrecht im Seekrieg. 11. Die sittliche Idee des Rechts. 14. Die Definition des Rechts. 15. Die Praesumtiones juris et de jure.

Römer, R[ob.]: Abhandlungen aus dem römischen Recht, dem Handels- und Wechselrecht mit besonderer Berücksichtigung der Rechtsprechung des Reichs-Oberhandelsgerichts. 1. [einziges] Heft. Stuttgart: Enke 1877.
Accessorische Stipulation. Rechtsverhältnis aus d. Hingabe einer Tratte etc. Kompensation durch Vertrag etc. Kaufvertrag mit dem Recht des Käufers auf Specifikation. Haftung f. Gesellschaftsschuld der offenen Handelsgesellschaft.

Kritische **Zeitschrift** für Rechtswissenschaft. Hrsg. R. Mohl [u. a.] Bd. 1—6. [Alles Erschienene.] Tübingen u. Stuttgart 1826—29.

Zeitschrift für Civilrecht und Prozess. Hrsg. von J. T. Linde [u. a.]. Bd. 2—20. [&] N. F. Bd. 1—6. Giessen: Ferber 1829—44. 1845—49.

Zeitschrift für deutsches Recht und deutsche Rechtswissenschaft. Hrsg. von A. L. Reyscher [u. a.]. 20 Bde. (mit Register). Leipzig: Wigand 1839—43. Tübingen: Fues 1845—61. [Alles Erschienene.]

Jahrbücher der deutschen Rechtswissenschaft und Gesetzgebung. Hrsg. von Herm. Theod. Schletter. Jg. 1—14, H. 1. 2. [Alles Erschienene]. Erlangen: Enke 1855—73. 4°.

Verhandlungen des 1. ff. Deutschen Juristentages. Nebst Register vom 1.—10. J.T. Berlin und Leipzig 1860 ff.

Deutsche **Juristen-Zeitung.** Hrsg. von Paul Laband [u. a.] Jg. 5 ff. Berlin: Liebmann 1900—06 ff. 4°.

Württembergische Sammel- und Zeitschriften:

Knapp, [Gottfr.]: Annalen der Kgl. Württembergischen Gesetzgebung. (Jg. 1816—19.) 3 Bde. Tübingen: Selbstverlag 1818—21.

Jahrbücher der Gesetzgebung und Rechtspflege im Kgr. Württemberg, hrsg. von [Karl] Hofacker. 4 Bde. Stuttgart: Metzler 1825—1834.

Monatschrift für die Justizpflege in Württemberg. Hrsg. von A. Sarwey. Bd. 1—17. 19. 20 nebst Register zu Bd. 1—16 u. 17—20. Ludwigsburg: Nast 1837—55. — [Fortges. u. d. Tit.:]

Württembergisches **Archiv** für Recht und Rechtsverwaltung mit Einschluss der Administrativ-Justiz. Hrsg. von F. Ph. Franz Kübel und E. Otto C. Sarwey. Jg. 1—23. [Alles Erschienene]. Stuttgart: Cotta 1858—79; Tübingen: Fues 1879—84.

Zeitschrift für Rechtspflege in Württemberg. Hrsg. von Neuffer. 2 Bde. Reutlingen: Ensslin & Laiblin 1859—60.

Württembergisches **Gerichtsblatt.** Unter Mitwirkg. des Kgl. Justizministeriums hrsg. von F. Ph. Franz v. Kübel. Bd. 1—21. [Nebst] Generalregister zu Bd. 1—12. Stuttgart 1868—83.
Fortges. unter d. Tit.: **Amtsblatt** des K. Württ. Justizministeriums. 1884 ff. (s. u.)

Jahrbücher der württembergischen Rechtspflege. Hrsg. von den Mitgliedern des Oberlandesgerichts und des Verwaltungsgerichtshofs zu Stuttgart und des Vorstandes der württ. Anwaltskammer. Bd. 1 ff. [Nebst] Generalregister zu Bd. 1—10. Tübingen: Laupp 1888—1906 ff.

D. Wörter- und Handbücher.

Allgemeine:

Staats-Lexikon oder Encyclopädie der Staatswissenschaften. Hrsg. von Carl v. Rotteck und C. Welcker. 15 Bde. [nebst] Suppl. 1—4 zur 1. Aufl. Altona: Hammerich 1834—43. 1846—48.

— — 3. Aufl. Hrsg. von C. Welcker. 14 Bde. Leipz.: Brockhaus 1856—66. 4°.

Deutsches **Staats-Wörterbuch.** Hrsg. von Joh. Casp. Bluntschli und Karl Brater. 11 Bde. Stuttg. u. Leipzig: Exped. d. StWörterbuchs 1857—70.

Bluntschli's **Staats-Wörterbuch** in 3 Bänden bearb. und herausg. von [Edg.] Löning [u. A.] Zürich: Schulthess 1872[—1875].

Staats- und Gesellschafts-Lexikon. Hrsg. von Herm. Wagener. (Nebst Nachträgen u. Generalregister.) 23 Bde. Berlin: Heinike 1859—67. 4°.

Politisches **Handbuch.** Staats-Lexikon für das deutsche Volk. In 2 Bden. (Hrsg. v. Bernh. Miller.) Leipzig: Brockhaus (1869 -)1871.

Staatslexikon. Hrsg. im Auftrage der Görres-Gesellschaft durch Adolf Bruder, fortgesetzt durch Julius Bachem. 5 Bde. Freiburg i. B.: Herder 1887—1897.

— — 2. Aufl. hrsg. von Julius Bachem. 5 Bde. Daselbst 1901—04.

Wörterbuch des Deutschen Verwaltungsrechts. Hrsg. von Karl Frh. v. Stengel. Bd. 1. 2 [nebst] Ergänzungsbd. 1—3. 5 Bde. Freiburg i. B.: Mohr 1890—1897. 4°.

Juristische:

Rechtslexikon für Juristen aller teutschen Staaten, enthaltend die gesammte Rechtswissenschaft, redigirt von Jul. Weiske. [Nebst] Repertorium. 16 Bde. Leipzig: Wigand 1839—62.

Encyclopädie der Rechtswissenschaft. Hrsg. von Franz v. Holtzendorff. 2 in 3 Bdn. Leipzig: Duncker & H. 1870—71.

Rechtslexikon. (Encyklopädie der Rechtswissenschaft T. 2.) Hrsg. von Dr. Franz v. Holtzendorff. 3. Aufl. 3 in 4 Bden. Leipzig: Duncker & H. 1880—81.

Encyklopädie der Rechtswissenschaft. Hrsg. von Karl Birkmeyer. Berlin: Häring 1901 [1900]. 4°.

Kürschner, Josef: Lexikon des Deutschen Rechts. Nachschlagewerk der gesamten Reichsgesetzgebung zum praktischen Gebrauch. 2 Bde. Berlin, Eisenach, Leipzig: Hillger (1900).

Württembergische:

Haustafel für den Wirtemb. Bürger oder kurzgefasster Unterricht über seine Rechte und Pflichten. Handbüchlein für Bürger und Bauersleute. Mit schönen Volksliedern. Stuttgart: Steinkopf 1794.

Bolley, Heinr. Ernst Ferd.: Das Wichtigste von den Rechten und Verbindlichkeiten württembergischer Bürger in ihren öffentlichen und Privat-Verhältnissen. Tübingen: Cotta 1801.

— — 3. Aufl. Daselbst 1810.

[Geisheimer, Friedr. Chn. Ludw.]: Auszug der gangbarsten und Jedermann zu wissen nöthigen Württembergischen Gesetze, auch zum Vorlesen bei Vogtruggerichten. Stuttgart: Selbstverlag 1814.

Zusammenstellung der bei den Ruggerichten in Erinnerung zu bringenden Gesetze und Verordnungen. 2. Aufl. Reutlingen: Kalbfell-Kurz (Febr.) 1845.

— — 4. Aufl. Das. 1845.

Christlieb, Wilh. C.: Theoretisch-praktisches Handbuch für Beamte, Orts-Vorsteher, Gemeinde- und Stiftungs-Räthe, auch Bürger-Ausschüsse. 2 Bde. Munderkingen: Selbstverlag 1823.

Schlehner, Karl: Rechte und Pflichten der württembergischen Bürger in Darstellung der Gesetze u. Verordnungen. Mit Lebens- u. Klugheitsregeln. Stuttg.: Metzler 1857.

Der württembergische **Secretär.** Handbuch über Privat-, Geschäfts- u. Gerichtsverhältnisse von (Carl) Lautenschlager u. Louis Schmidt. Stuttgart: Mäntler 1860.

Beutter, Erh. u. Karl **Nicolai:** Leitfaden für die württemb. Gemeindebehörden bei Anwendung der neuen Reichs- und Landes-Justiz-Gesetze. Stuttg. (u.) Löwenstein: Selbstverlag 1879.

Bailer, N.: Leitfaden für die Ruggerichte. Biberach: Dorn 1889.

Württembergisches **Bürger-Handbuch.** 22. Aufl. Stuttgart: Metzler 1904.

E. Systeme der allgemeinen Staatslehre und Politik.

Hopper, Joach.: Seduardus sive de vera jurisprudentia libri 12. (De juris et legum condendarum scientia, de jure civili publico, de jure civili privato). Ed. Herm. Conring. Brunsv. 1656. [1. Aufl. 1590.]

Giphanius, Obertus: Commentarii in politicorum opus Aristotelis. Francofurti: Zetzner 1608.

[Ex Bibliotheca majori Coll. Rom. Societ. Jesu.]

Aristoteles' Politik und Fragment der Oekonomik. Aus dem Griechischen übers. und mit Anmerk. und einer Analyse des Textes versehen von Joh. Gg. Schlosser. 3 Bde. Lübeck und Leipzig: Bohn 1798.

Forstner [v. Dambenoy], Chf.: Ad C. Cornelium Tacitum notae politicae. 4 in 1 Bde. (Kupfertit.) Argentorati: Zetzner 1628.

[1:] Ad libros sex priores Annalium. Adjuncta est oratio habita Venetiis. Ed. 2. 1650.
[2:] Omissorum in notis ad Tacitum liber singularis. 1650.
[3:] Ad libros Annalium 11. 12. 13. 1652.
[4:] Notarum politicarum in Corn. Taciti libros Annalium continuatio postrema. 1662.

Florinus, Phil. Franz [d. i. Pfalzgraf Philipp]: Oeconomus prudens et legalis continuatus. Mit rechtl. Anmerk. durch Joh. Chf. Donauern. 2. Ausg. mit Kupfern. Nürnberg: Riegel 1751. [1. Ausg. 1719.] 2°.

Von grosser Herren Hofhaltung. Einrichtung eines fürstl. Hofstaats. Von vollkomm. Regierungskunst. Was in Ansehung des ganzen Reichs zu beobachten. Was in dem polit. Staat zu beobachten, item im Kirchenstaat, Cameralstaat u. in der Oeconomie. Von Pracht- u. Staatsgebäuden, Pracht- u. Lustgärten. Ritter- u. Reutakademie. Jagen u. Weydwerk.
[Florinus hat an diesem Buch keinen Anteil.]

Hoffmann, Joh. Adf.: Politische Anmerkungen von der wahren und falschen Staatskunst, aus den Geschichten aller Zeiten. 2. Aufl. Hamburg: Felginer & Bohn 1740.

Loen, [Joh. Mich.] v.: Entwurf einer Staatskunst, worin die natürlichsten Mittel entdeckt werden, ein Land mächtig, reich und glücklich zu machen. 3. Aufl. Frankfurt: Fleischer 1751.

Loen, [Joh. Mich.] v.: Freie Gedanken zur Verbesserung der menschlichen Gesellschaft. 3. verb. Aufl. Frankf.: Fleischer 1752.

[Moser, Joh. Jac.]: Einige Grundsätze einer vernünftigen Regierungskunst nach der jetzigen Gedenckens-Art u. Handels-Weise verständiger Regenten, Ministers u. Land-Stände. Stuttgart: Metzler 1753.

Zincke, Gg. Heinr.: Anfangsgründe der Cameral-Wissenschaft, worinne dessen Grundriss weiter ausgeführt und verbessert wird. 2 in 4 Bdn. Leipzig: Jacobi 1755.

1: Land- u. Stadt-Oeconomie u. Polizei-Wissenschaft.
2: Eigentliche Finanz- u. Cammerwissenschaft.

Darjes, J. G.: Erste Gründe der Cameral-Wissenschaften, darinnen die Haupttheile sowol der Oeconomie als der Policey- u. besondern Cameralwissenschaft entworfen. Jena: Melchior 1756.

Justi, Joh. Heinr. Glo. v.: Grundsätze der Polizei-Wissenschaft. Göttingen: v. d. Hoeck 1756.

[Gordon, T. und **Trenchard]**: Cato oder Briefe von der Freiheit und dem Glück eines Volkes unter einer guten Regierung. Nach der 5. engl. Ausgabe. 4 Bde. Göttingen (u. Leipzig) 1756.

Philippi, Joh. Albr.: Der vergrösserte Staat. Frankfurt u. Leipzig 1759.

Justi, Joh. Heinr. Gli. v.: Der Grundriss einer guten Regierung, in 5 Büchern. Frankfurt u. Leipzig: Garbe 1759.

— Die Wirkungen und Folgen sowohl der wahren als der falschen Staatskunst in der Geschichte des Psammitichus. 2 Bde. Frankfurt u. Leipzig: Garbe 1759—60.

— Die Grundfeste zu der Macht und Glückseeligkeit der Staaten, oder ausführl. Vorstellung der gesamten Policey-Wissenschaft. 2 Bde. Königsberg: Hartung 1760 f.

— Die Natur und das Wesen der Staaten, als die Grundwissenschaft der Staatskunst, der Polizei u. aller Regierungswissenschaft. Berlin: Rüdiger 1760.

— — Mit Anmerk. von Heinr. Gfr. Scheidemantel. Mitau: Steidel & Co. 1771.

Bielfeld, [Jakob Friedr.] Frh. v.: Lehrbegriff der Staatskunst. Aus dem Französischen übersetzt [von Gottsched u. Schwabe]. 3 Bde. Breslau: Korn 1761, 73.

Real, [Gasp.] v.: Die Staatskunst oder Verständige und gründliche Anleitung zur Bildung kluger Regenten, geschickter Staatsmänner und rechtschaffener Bürger. Uebers. von Joh. Ph. Schulin. 6 Bde. Frankfurt u. Leipzig: Göbhardt 1762—67.

3: Naturrecht. 4: Oeffentliches Recht. 5: Völkerrecht. 6: Staatsklugheit.

Stewart, James: [Inquiry into the principles etc.] Untersuchung der Grundsätze von der Staats-Wirthschaft als ein Versuch über die Wissenschaft von der innerlichen Politik. 5 Bde. Tübingen: Cotta 1769—72.

Scheidemantel, Heinr. Gottfr.: Das Staatsrecht nach der Vernunft und den Sitten der vornehmsten Völker. 3 Bde. Jena: Cröcker 1770—73.

— Das allgemeine Staatsrecht überhaupt und nach der Regierungsform. Jena: Cröcker 1775.

Elémens de la politique, ou Recherche des vrais principes de l'économie sociale. 6 vol. Londres 1773.

Freimüthige **Betrachtungen** über die wahren Vortheile eines Staats. Leipzig: Weidmann & Reich 1779.

[Pfeiffer, Joh. Frdr. v.:] Grundsätze der Universal-Cameral-Wissenschaft, oder deren

vier wichtigsten Säulen: Staats-Regierungskunst, Polizey-Wissenschaft, allgemeinen Staats-Oekonomie und Finanz-Wissenschaft. 2 Bde. Frankfurt a. M.: Esslinger 1783.

Paulus, Karl Heinr. Ernst: Versuch einer Abhandlung über die Beschaffenheit eines wohleingerichteten Staats. Tübingen: Heerbrandt 1791.

Humboldt, Wilh. v.: Ideen zu einem Versuch, die Gränzen der Wirksamkeit des Staats zu bestimmen. Mit Einleit. v. W. Cauer. Breslau: Trewendt 1851. [1. Aufl. 1792.] — — mit Einleit. von G. W. Leipzig: Reclam (1897).

Sonnenfels, [Josef] v.: Handbuch der inneren Staatsverwaltung mit Rücksicht auf die Umstände und Begriffe der Zeit. Bd 1: Allg. Einleitung u. ein Teil der Staatspolizei. [Alles Erschienene.] Mit Ss. Bildn. Wien: Camesina 1798.

Majer, Joh. Chn.: Allgemeine Theorie der Staatskonstitution. Hamburg: Bohn 1799.

Behr, Wilh. Joh.: System der allgemeinen Staatslehre zum Gebrauche für seine Vorlesungen. Bd. 1. Bamberg und Würzb.: Göbhardt 1804.

Jakob, Ludw. Heinr.: Grundsätze der Polizei-Gesetzgebung und der Polizei-Anstalten. 2. unveränd. Aufl. Halle: Grunert 1837. [1. Aufl. 1808.]

Kraus, Chn. Jak.: Staatswirthschaft. Hrsg. von Hans v. Auerswald. 5 Thle. Königsberg: Nicolovius 1808—1811.

Wagner, Joh. Jak.: Der Staat. 2. verm. und berichtigte Aufl. von Phil. Ludw. Adam. Ulm: Stettin 1848. [1. Aufl. 1815.]

Haller, Karl Ludw. v.: Restauration der Staatswissenschaft oder Theorie des natürlich-geselligen Zustandes, der Chimäre des künstlich-bürgerlichen entgegengesetzt. 2. Aufl. 6 Bde. Winterthur: Steiner 1820—25. 1834. [1. Aufl. 1816 ff.]

Gerstäcker, Karl Frdr. Wilh.: System der innern Staatsverwaltung und Gesetz-Politik. Abt. 1—3 [Alles Erschienene] 3 Bde. Leipzig: Lauffer 1818—20.

Wagner, Joh. Jak.: Religion, Wissenschaft, Kunst u. Staat in ihren gegenseitigen Verhältnissen betrachtet. Neue Ausg. Ulm: Adam 1851. [1. Ausg. 1819.]

[**Rentsch v. Ehrenthal**, Karl, Hptm.:] Die Staatswirthschaft nach Naturgesetzen. Leipzig: Brockhaus 1819.

Fichte, Joh. Gli.: Die Staatslehre. Berlin: Reimer 1820.

Zachariä, Karl Sal.: Vierzig Bücher vom Staate. Bd. 1. 2. Stuttgart: Cotta 1820. Bd. 3—5 (Regierungslehre). Heidelberg: Osswald 1826—32.

Lotz, Joh. Fr. Euseb.: Handbuch der Staats-Wirthschaftslehre. 3 Bde. Erlangen: Palm & Enke 1821—22.

Daunou, P. C. F.: Was wollen die Völker? oder Versuch über die individuellen Bürgschaften, wie der gegenwärtige Zustand der Gesellschaft sie fordert. Aus dem Französischen übers. von J[osef v.] Th[eobald.] Stuttgart: Franckh 1823.

Pölitz, Karl H. L.: Die Staatswissenschaften im Lichte unserer Zeit. 5 Bde. Leipzig: Hinrichs 1823—24.

1: Natur- u. Völkerrecht, Staats- u. Staatenrecht, Staatskunst. 1823.
2: Volkswirtschaft, Staatswirthschaft und Finanzwissenschaft, Polizeiwissenschaft. 1823.
3: Geschichte des europ. Staatensystems aus dem Standpunkte der Politik. 1824 [1823].
4: Staatenkunde u. positives öffentliches Staatsrecht (Constitutionsrecht). 1824.
5: Praktisches (europ.) Völkerrecht, Diplomatie und Staatspraxis. 1824.

Aretin, Joh. Chf. Freih. v.: Staatsrecht der constitutionellen Monarchie. [Bd. 2:] fortges. durch Karl v. Rotteck. 2 in 3 Bdn. Altenburg: Literar. Comptoir 1824–28. — — 2. Aufl. 3 Bde. Leipzig: Volkmar 1838—40.

Ancillon, Frdr.: Ueber den Geist der Staatsverfassungen und dessen Einfluss auf die Gesetzgebung. Berlin: Duncker & H. 1825.

Weber, Hnr. Bened. v.: Grundzüge der Politik oder philosophisch-geschichtliche Entwickelung der Hauptgrundsätze der innern und äussern Staatskunst. Tübingen: Laupp 1827.

Spittler, Ludw. Tim. v.: Vorlesungen über Politik — in: Sps. Sämtl. Werken. 15. 1828.

Vollgraff, Karl: Die Systeme der praktischen Politik im Abendlande. 4 Thle. [Alles Erschienene.] Giessen: Ferber 1828—29.

1: Oekumenische Politik. 1828.
2: Antike Politik. 1828.
3: Charakteristik od. Charakter- u. Kultur-Statistik der germanisch-slavischen Völker. 1828.
4: Moderne Politik. 1829.

Rotteck, Karl v.: Lehrbuch des Vernunftrechts und der Staatswissenschaften. 4 Bde. Stuttgart: Franckh, [Bd. 3, 4:] Hallberger. 1829—35.

1: Allgemeine Einleitung. Natürliches Privatrecht. 1829.
2: Allgemeine Staatslehre. 1830.
3: Besondere „ . Völker- u. Staatenrecht, Justiz, Polizei, 1834.
4: „ „ . Nationalökonomie, Finanzwissenschaft (u. Militärwesen). 1835.

Hoffmann, Ludw.: Untersuchungen über die wichtigsten Angelegenheiten des Menschen als Staats- und Welt-Bürger[s]. 2 Bde. Zweibrücken: Ritter 1830.

Pölitz, Karl H. L.: Staatswissenschaftliche Vorlesungen für die gebildeten Stände in constitutionellen Staaten. 3 Bde. Leipzig: Hinrichs 1831—33.

Dahlmann, Frdr. Chf.: Die Politik, auf den Grund und das Maass der gegebenen Zustände zurückgeführt. 1. [einziger] Bd. 2. Aufl. Leipzig: Weidmann 1847. [1. Aufl. 1835.]

Bülau, Friedr.: Handbuch der Staatswirthschaftslehre. Leipzig: Göschen 1835.

Ueber die **Interessen** Europens. Nach Ansichten des Philosophen von Sanssouci. Leipzig: Gebr. Schumann 1840.

Hoffmann, Joh. Gottfr.: Das Verhältniss der Staatsgewalt zu den Vorstellungen ihrer Untergebenen. Ein Beitrag über die Anforderungen, welche das Zeitalter an die Staatsverwaltungen macht. Berlin: Nicolai 1842.

Pfizer, Paul A.: Gedanken über Recht, Staat und Kirche. 2 Bde. Stuttgart: Hallberger 1842.

[**Arnim**, Bettina v.:] Dies Buch gehört dem König. [Berlin:] Trowitsch & S. [1843]. — — 2. Aufl. Berlin: Arnimscher Verlag 1852.

St[aber], Adf.: Bettina und ihr Königsbuch. Hamburg: Verl.Compt. 1844.

Thomas, Gg. Martin: Die staatliche Entwicklung bei den Völkern der alten und neuen Zeit. München: Weiss 1849. 4°. Kaps.

Ahrens, Heinr.: Die organische Staatslehre auf philosophisch-anthropologischer Grundlage. Bd. 1: Die philosoph. Grundlage u. die allgemeine Staatslehre. [Alles Erschienene.] Wien: Gerold 1850.

Fröbel, Jul.: System der sozialen Politik. 2. Auflage der „Neuen Politik". 2 Thle. Leipzig: Verlagsbureau 1850.

Stuhr, Pet. Ferd.: Vom Staatsleben nach platonischen, aristotelischen und christlichen Grundsätzen. 1. [einziger] Teil. Berlin: Dümmler 1850.

Horn, J. E.: Spinoza's Staatslehre. Zum ersten Male dargestellt. Dessau: Katz 1851.

Eötvös, Jos. Freih. v.: Der Einfluss der herrschenden Ideen des 19. Jahrhunderts auf den Staat. Bd. 1. Wien: Manz 1851. Bd. 2: Leipz.: Brockhaus 1854.

Sybel, Heinr. v.: Die christlich-germanische Staatslehre, ihre Bedeutung in der Gegenwart, ihr Verhältniss zum geschichtl. Christen- u. Germanenthum — in: Germania. Vergangenheit etc. 1852, 1.

Bluntschli, [Joh. Kasp.]: Allgemeines Staatsrecht, geschichtlich begründet. München: Literar.-artist. Anstalt 1852.

— Allgemeines Staatsrecht. 3. Aufl. 2 Bde. München: Cotta 1863.

— Allgemeines Staatsrecht. 4. Aufl. 2 Bde. München: Cotta 1868.

[**Strauss u. Torney**, Viktor v.:] Briefe über Staatskunst. Berlin: Hertz 1853.

[**Rochau**, Aug. Ludw. v.:] Grundsätze der Realpolitik angewendet auf die staatlichen Zustände Deutschlands. T. 1. Stuttg.: Göpel 1853. — Neue Ausg. Das. 1859. — — T. 2: Heidelberg: Mohr 1869.

Bluntschli, Joh. Kasp.: Ueber den Unterschied der mittelalterlichen und der modernen Staatsidee. Vortrag. München: Literar.-artist. Anstalt 1855.

Roessler, Konst.: System der Staatslehre. A. Allg. Staatslehre. Leipzig: Falcke & R. 1857.

Mohl, Rob. v.: Staatsrecht, Völkerrecht und Politik. Monographien. 3 Bde. (Bd. 2. 3: Politik.) Tübingen: Laupp 1860—1869.

Fröbel, Jul.: Theorie der Politik, als Ergebniss einer erneuerten Prüfung demokratischer Lehrmeinungen. 2 Bde. Wien: Gerold 1861, 64.

1: Die Forderungen der Gerechtigkeit u. Freiheit im Staate. 1861.
2: Die Thatsachen der Natur, der Geschichte u. der gegenwärtigen Weltlage als Bedingungen u. Beweggründe in der Politik. 1864.

Held, Jos.: Staat und Gesellschaft vom Standpunkte der Geschichte, der Menschheit und des Staats. 3 Thle. Leipzig: Brockhaus 1861—65.

1: Grundanschauungen über Staat u. Gesellschaft. 1861.
2: Volk u. Regierung mit besond. Rücksicht auf Deutschland. 1863.
3: Der verfassungsmässige od. konstitutionelle Staat. 1865.

Roedinger, Fr.: Die Gesetze der Bewegung im Staatsleben und der Kreislauf der Idee. [Schlusskap.: Der Zustand u. die Rettung Deutschlands.] Stuttgart: Cotta 1864.

Held, Jos.: Grundzüge des allgemeinen Staatsrechts oder Institutionen des öffentlichen Rechts. Leipzig: Brockhaus 1868.

La Guéronnière, Alfr. Cte. de: La politique nationale. Paris: Dentu 1868.

Lavergne-Peguilhen, M. v.: Die conservative Sociallehre. Mittelst Erörterung von Tagesfragen erläutert. 2 Hefte. Berlin: Schulze 1868, 70.

Lindgren, W. E. v.: Die Grundbegriffe des Staatsrechtes. Versuch einer juristischen Construction des Staats und der Staatsgewalt. Leipzig: Breitkopf & H. 1869.

Holtzendorff, Fz. v.: Principien der Politik. Einleitung in die staatswissenschaftliche Betrachtung der Gegenwart. 2. verb. Aufl. Berlin: Habel 1879. [1. Aufl. 1869.]

Contzen, Heinr.: Zur Würdigung des Mittelalters mit besonderer Beziehung auf die Staatslehre des Thomas von Aquino. Cassel: Luckhardt 1870.

Frantz, Konst.: Die Naturlehre des Staates als Grundlage aller Staatswissenschaft. Leipzig u. Heidelberg: Winter 1870.

Walter, Ferd.: Naturrecht und Politik im Lichte der Gegenwart. 2. Aufl. Bonn: Marcus 1871.

Gneist, Rudf.: Der Rechtsstaat. Berlin: Springer 1872. [2. Aufl. u. d. T.:]

— Der Rechtsstaat u. die Verwaltungsgerichte in Deutschland. Das. 1879.

Bluntschli, Joh. Kasp.: Deutsche Staatslehre für Gebildete. Nördlingen: Beck 1874.

Rümelin, Gust.: Ueber das Verhältnis der Politik zur Moral 1874 — in: Rs. Reden u. Aufsätzen 1875.

Bluntschli, Joh. Kasp.: Politik als Wissenschaft. Stuttgart: Cotta 1876.

Fröbel, Jul.: Die Gesichtspunkte und Aufgaben der Politik. Eine Streitschrift nach verschiedenen Richtungen. Leipzig: Duncker & H. 1878.

Gierke, Otto: Das deutsche Genossenschaftsrecht. Bd. 3: Die Staats- und Korporationslehre des Altertums und des Mittelalters und ihre Aufnahme in Deutschland. Berlin: Weidmann 1881.

Handbuch der politischen Ökonomie. Hrsg. von Gust. v. Schönberg. 2 Bde. Tübingen: Laupp 1882. 4°.

— — 3. Aufl. 3 Bde. Das. 1890—91. 4°.

— — 4. Aufl. 3 in 5 Bdn. Das. 1896—98. 4°.

Handbuch des öffentlichen Rechts der Gegenwart in Monographien. Hrsg. von Heinr. v. Marquardsen [u. a.]. Freiburg i. B. u. Tübingen: Mohr 1883—1899. 4°.

Einleitungsbd. 1: Rehm, Herm.: Gesch. der Staatswissenschaft. 1896.
2: " " : Allg. Staatslehre. 1899.
3: Philippovich, Eug. v.: Volkswirtschaftslehre. 1893; 3. Aufl. 1899.
4: " " : Volkswirtschaftspolitik. I. 1899; 3. Aufl. 1905.
5: Mayr, Gg. v.: Theoretische Statistik. 1895.
6: " " " : Bevölkerungsstatistik. 1897.

Bd. I, 1: Marquardsen, Heinr.: Einleitung.
Gareis, Carl: Allgem. Staatsrecht.
Hinschius, Paul: Allg. Darstellung der Verhältnisse v. Staat u. Kirche. 1883.
2: Sarwey, O. v.: Allgemeines Verwaltungsrecht.
Bulmerincq, A. v.: Völkerrecht od. internat. Recht. 1884.

Bd. II, 1: Laband, Paul: Staatsrecht des Deutschen Reiches. 1883.
Leoni, A.: Staatsrecht der Reichslande Elsass-Lothringen. 1883.
2: Schulze, H.: Staatsrecht des Kgr. Preussen.
Leuthold, C. E.: Staatsrecht des Kgr. Sachsen. 1884.

Bd. III, 1: 1. Seydel, Max: Staatsrecht des Kgr. Bayern. 1888.
2. Gaupp, L.: " " " Württemberg. 1884.
3. Schenkel, K.: " " Gh. Baden. 1884.
Gareis, Karl: " " " Hessen. 1884.
2: Büsing, Otto: " " " Mecklenburg-Schwerin u. M.-Strelitz.
Becker, H.: " " " Oldenburg.
Otto, A.: " " Hzgt. Braunschweig.
Pietscher, A.: " " " Anhalt.
Böttcher, F.: " " Fürstent. Waldeck.
Bömers, K.: " " " Schaumburg-Lippe.
Falkmann, A.: " " " " Lippe.
Mayer, Gg.: " " Gh. Sachsen-Weimar-Eisenach.
Kircher, W.: " " " " -Meiningen.
Sonnenkalb, K. Th.: Staatsrecht des Hzgt. Sachsen-Altenburg.
Forkel, F.: " " " " -Coburg-Gotha.
Klinghammer, K.: " " Fürstent. Schwarzburg-Rudolstadt.
Schambach, C.: " " " " -Sondershausen.
Liebmann, O.: " " " Reuss älterer Linie.
Müller, R.: " " " " jüngerer "
3: Wolffson, J.: " der freien u. Hansestadt Hamburg.
Klügmann, K.: " " " " " Lübeck.
Sievers, H.: " " " " " Bremen. 1884.

Bd. IV, 1: Ulbrich, J.: Staatsrecht der Oesterreichisch-ungarischen-Monarchie. 1884.
Orelli, A.: " " Schweizerischen Eidgenossenschaft. 1885.
Holst, H. v.: " " Vereinigten Staaten von Amerika. 1885.
Hartog, L. de: Staatsrecht des Kgrs. der Niederlande. 1886.
Eyschen, P.: " " Gh. Luxemburg. 1890.
Vauthier, M.: " " Kgrs. Belgien. 1892.
Lebon, André: " der Französischen Republik. 1886.
Brusa, E.: " des Kgrs. Italien. 1891.
Campos, M. T.: " " " Spanien. 1889.
Tavares de Medeiros: Staatsrecht des Kgrs. Portugal. 1892.
2: Engelmann, J. u. L. Mechelin: Staatsrecht des Russischen Reiches (Russland u. Finnland). 1889.
Aschehoug, T. H.: Staatsrecht der vereinigten Königreiche Schweden u. Norwegen. 1886.
3: Goos, C. u. H. Hansen: Staatsrecht des Kgrs. Dänemark. 1889.

Bamberger, Ludw.: Verdirbt die Politik den Charakter? 1882 — in Bs. Studien u. Meditationen. 1898.
Hartmann, Ed. v.: Die Politik u. die Jugend — in: Hs. Modernen Problemen 1888, 116.
Jellinek, Geo.: System der subjektiven öffentlichen Rechte. 2. durchges. u. verm. Aufl. Tübingen: Mohr 1905. [1. Aufl. 1892.]
Roscher, Wilh.: Politik; geschichtl. Naturlehre der Monarchie, Aristokratie u. Demokratie. 2. Aufl. Stuttg.: Cotta 1893. [1. Aufl. 1892.]
Gildemeister, Otto: Politische Tugenden, 1890. Roschers Politik, 1893 — in: Gs. Essays 1. 3. Aufl. 1898.
Wernicke, Jhs.: System der nationalen Schutzpolitik nach aussen. Nationale Handels- (insbes. auch Getreide-), Kolonial-, Währungs-, Geld- u. Arbeiter-Schutz-Politik. Jena: Fischer 1896.
Treitschke, Heinr. v.: Politik. Vorlesungen. Hrsg. v. Cornicelius. 2 Bde. Leipzig: Hirzel 1897—98.
Rosin, Heinr.: Grundzüge einer Allg. Staatslehre nach den politischen Reden u. Schriftstücken des Fürsten Bismarck. München: Hirth 1898.
Büchner, Ludw.: Die Politik — in: Bs. Am Sterbelager des Jahrhunderts. 1898.
Jellinek, Gg.: Das Recht des modernen Staates. Bd. 1: Allgemeine Staatslehre. Berlin: Häring 1900.
Naumann, Frdr.: Demokratie und Kaisertum. Ein Handbuch für innere Politik. Berlin-Schöneberg: Hilfe 1900.
Scheu, Rob.: Culturpolitik. Wien: Wiener Verlag 1901.
Menger, Ant.: Neue Staatslehre. 2. Aufl. Jena: Fischer 1904. [1. Aufl. 1903.]

F. Rechtsquellen.

Rechtsbildung (Gesetz, Gewohnheit, Wissenschaft und Rechtsprechung):

Hopper, Joach.: Seduardus (T. 1: Nomothesia, sive de juris et legum condendarum scientia). Ed. Herm. Conring. Brunsv. 1656. [1. Aufl. 1590.]
Jaeger, Joh. Wolfg.: Tractatus de legibus tum in genere, tum in specie de lege aeterna, naturae, positiva et consuetudine legali. Tubingae: Blifers 1688.
Will, Gg. Heinr.: De hodierna auctoritate et reciproca juris civilis et Statuum Imperii potestate. Heidelbergae 1710 — 28 in: Syntagma dissertationum. 1735.
Puchta, Gg. Frdr.: Das Gewohnheitsrecht. 3 Bde. Erlangen: Palm 1828, 37.
Beseler, Gg.: Volksrecht und Juristenrecht. Leipzig 1843. [Nebst] 1. Nachtrag; G. F. Puchta. Leipzig: Weidmann 1844.
Brinckmann, Karl H. L.: Das Gewohnheitsrecht im gemeinen Civilrechte und Civilprocesse und die Handelsüsancen. 1. [einziger] Thl. Heidelberg: Groos 1847.
Rümelin, Gust.: Ueber das Wesen der Gewohnheit, (1879) — in: Rs. Reden u. Aufsätzen N. F. 1881.
Bülow, Osk.: Gesetz und Richteramt. Leipzig: Duncker & H. 1885.
—: Heitere und ernste Betrachtungen über die Rechtswissenschaft. Beiträge zur Theorie des Gesetzes- und Gewohnheitsrechts. 2. Ausg. der „Briefe eines Unbekannten über die Rechtswissenschaft" [1901]. Leipzig: Breitkopf & H. 1901.
Ehrlich, Eug.: Freie Rechtsfindung und freie Rechtswissenschaft. Vortrag. Leipzig: Hirschfeld 1903. Kaps.

Gesetzgebung (Subjekt und Objekt; Prüfung und Berichtigung der Gesetze):

Ueber einige **Mängel**, welche in Wirtenberg bei Bekanntmachung der Gesetze sich zeigen. Von H. F. — in: Cottas Strassb. polit. Journal 1792. 1, 202.
Ancillon, Friedr.: Ueber die Philosophie der Gesetzgebung — in: As.: Einige akadem. Gelegenheitsschriften. Berlin 1815.
Murhard, Frdr.: Die Initiative bei der Gesetzgebung. Nebst Anhang: Von der Uebung des Petitionsrechtes durch öffentliche Volksversammlungen und freie Vereine. Kassel: Bohné 1833.
Kitka, Jos.: Ueber das Verfahren bei Abfassung der Gesetzbücher überhaupt und der Strafgesetzbücher insbesondere. Wien: Braumüller 1841.
Martin, Heinr. (R.): Die Kurhessischen Verordnungen vom 4. 7. und 28. September 1850 [u. das richterl. Prüfungsrecht]. Marburg: Akadem. Buchhdlg. 1851.
[**Pfeiffer**, Frdr.:] Rechtliche Beleuchtung der Kurhessischen September-Verordnungen; zur Kritik der Schrift: die kurhess. Verordnungen von H. Martin. Hrsg. von Heinr. Alb. Zachariae. Göttingen: Dieterich 1851.

Martin: Der Umfang des landesrichterlichen Prüfungsrechts hinsichtlich des Entstehens gültiger Gesetze und Verordnungen in den constitutionellen D. Bundesstaaten nach allgemeinen und hannoverschen Rechten. Celle: Schulze 1865.

Martin, H(einr.) R.: Die Rechtsverbindlichkeit landesherrlicher Verordnungen gegenüber dem Erfordernisse landständischer Zustimmung zum Erlasse von Gesetzen, mit bes. Berücksichtigung der Kf. Hessischen Verordnung von 1854. Cassel: Kay 1866.

Arndt, Adf.: Das Verordnungsrecht des Deutschen Reichs auf der Grundlage des Preussischen und unter Berücksichtigung des fremdländischen Verordnungsrechts. Berlin u. Leipz.: Guttentag 1884.

Lindemann, O.: Berichtigung der in verkündeten Gesetzen enthaltenen Redaktionsversehen — in: Archiv f. Oeffentl. Recht 1899, 145/175.

Anschütz, Gerh.: Die gegenwärtigen Theorien über den Begriff der gesetzgebenden Gewalt und den Umfang des königlichen Verordnungsrechts nach preussischem Staatsrecht. 2. Aufl. Tübingen u. Leipz.: Mohr 1901. [1. Aufl. 1900.]

Riess, Alfons: Die Mitwirkung der gesetzgebenden Körperschaften bei Staatsverträgen nach deutschem Staatsrechte. (Abhandlgen a. d. Staats- und VerwaltgsR. 10.) Breslau: Marcus 1904.

Hubrich, Ed.: Das Reichsgericht über den Gesetzes- u. Verordnungsbegriff nach Reichsrecht. Berlin: Struppe & Winkler 1905.

Quellen-Sammlungen:

Allgemeines: **Bergius**, Joh. Heinr. Ludw.: Sammlung auserlesener teutschen Landesgesetze, welche das Polizey- und Cameral-Wesen zum Gegenstande haben. Fortges. von Joh. Beckmann. 14 Alphab. in 9 Bdn. Frankfurt: Andreae 1781—93.

Baden: **Gerstlacher**, Karl Frdr.: Sammlung aller Baden-Durlachischen, das Kirchen- u. Schulwesen, das Leben u. die Gesundheit der Menschen, Versorgung der Armen, innerliche Landessicherheit, Verhütung der Feuersgefahr u. Entschädigung der durch Brand Verunglükten, Aufnahme der Communen, der Landwirthschaft, der Professionen u. Handwerker betreffenden Anstalten u. Verordnungen. 3 Bde. Carlsruhe: Schmieder 1773. Frankf. u. Leipzig: Metzler 1774.

Kur-Badisches [1807 ff.:] Gh.-Badisches **Regierungsblatt.** Jahrg. 1 ff. [Nebst] Ausführl. alphabet. Hauptregister [von Rheinländer] f. 1803—11 und 1811—1821. Carlsruhe 1803—1906 f. 4°.

Wehrer, J[oh]. F[ried].: Repertorium der gesamten Gesetzgebung Badens einschl. der Verordnungen und Erläuterungen. (2. Aufl.) Heidelberg: Emmerling 1866. 4°.

Bayern: Churfürstl. Pfalzbaierisches **Regierungs- u. Intelligenzblatt.** Hrsg. von Joh. Bapt. Strobel. Jahrg. 5. München 1800, 1801. 4°. [Fortges. u. d. Tit.:]

Churpfalzbairisches [1803—5:] Churbaierisches [1806—17:] Kgl. Baierisches **Regierungs-Blatt.** München 1802—17. 4°. [Fortges. u. d. Tit.:]

A. **Allgemeines Intelligenzblatt** für das Kgr. Baiern 1818—20. 4°.
Regierungs- und Intelligenzblatt für das Kgr. Baiern 1821—25. 4°.
Regierungsblatt für das Kgr. Bayern 1826—73. 4°.

B. **Gesetzblatt** für das Kgr. Baiern [1828 ff.: Bayern] 1819, 22, 25, 28, 31, 34, 37, 40, 43. 46, 47. 48. 1849 [u. 50]. 1851 [u. 52]. 1853—55. 1855 u. 56. 1859. 1861 u. 62. 1863 u. 65. 1866—69. 1870—71. 1871—72. 1873. 4°.
[A u. B fortges. u. d. T.:]

Gesetz- und Verordnungs-Blatt für das Kgr. Bayern. München 1874—1906 f. 4°.

Döllinger, G.: Sammlung der im Gebiete der inneren Staatsverwaltung des Kgrs. Bayern bestehenden Verordnungen. Bd. 1—20 [Nebst] Chronolog. und alphabetischem Register. 32 Bde. München 1835—39. 4°.

Die **Gesetzgebung** des Kgrs. Bayern seit Maximilian II. mit Erläuterungen. Hrsg. von Carl Frdr. Dollmann [u. a.] 3 Thle. Erlangen.
Th. 1: Gesetze privatrechtlichen Inhalts. Bd. 1—11. [1852—]1855—1895.
2: Staats- u. Verwaltungsrecht. Bd. 1—14. 1853—92.
3: Strafrecht u. Strafprozess. Bd. 1—7. 1853—86.

Brandenburg-Ansbach: [**Heuber**, Joh. Phil.:] Real-Index oder Extract der Brandenburg-Onolzbachischen Landes-Constitutionen etc., in specie das Cameral- und Landes-Oekonomie-Wesen betreffend. Onolzbach: Messerer 1774.

Braunschweig und Hannover: Sämtliche hochf. Braunschw.-Lüneb.-Cellischen Theils **Gerichtsordnungen**, Gemeine Bescheide u. sonsten zur Administration der Justiz gereichende Mandate und Verordnungen. Nebst denen Landtags-Abschieden, Kriegsrecht, Postordnung u. willkürl. Stadt-Recht der Stadt Cell, auch Cantzlei- u. a. Ordnungen. (Mit 1 Bild u. Taf.) Cell und Leipzig 1698.

Degener, R.: Die grösseren Justizorganisationsgesetze für das Hzgt. Braunschweig, nebst kurzem Commentar. 2 Bde. Braunschweig: Vieweg 1850.
Gerichtsverfassungsgesetz von 1849. Strafprozessordnung. Gesetz betr. die gerichtliche Polizei. Civilprozessordnung. Advocatenordnung. Notariatsordnung. Prüfungsordnung.

Sammlung der Gesetze, Verordnungen u. Ausschreiben für das Kgr. Hannover. Jg. 1848 bis 66. 21 Bde. Hannover 1848—66. 4°.

Leonhardt, Adf.: Die Justizgesetzgebung des Kgr. Hannover. 2 Bde. Hannover 1851.
— — 3. Aufl. Hannover: Helwing 1859—61.
1: Gerichtsverfassung, Notariatsordnung u. dergl. 1859.
2: Bürgerl. Processordnung u. Nebengesetze. 1861.
3: Criminalgesetzbuch u. Nebengesetze. 1860.

Deutsches Reich: Deutsches **Reichsgesetzblatt.** Stück 1—18. Frankfurt a. M. 1848—49.
Angeb. an: Württ. Regierungsblatt 1848, 49.

Bundes-Gesetzblatt des Norddeutschen Bundes. 1867—1870. 4 Bde. Berlin. [Fortges. u. d. Tit.:]

Reichs-Gesetzblatt, 1871 bis 1906 f. Berlin: Postzeitungsamt 1871. [Dazu:]
General-Register zu den ersten 5 Jahrgängen des Bundes- bezügl. Reichs-Gesetzblattes 1867—71. Hrsg. von Kleinschmidt. Leipzig: Serbe 1872.
Hauptsachregister von 1867—76. Berlin: Postzeitungsamt 1877.
— von 1867—83. Hagen i. W.: Riesel & Co. 1884.
Systematisches Register zu den Jahrg. 1867—1893 des Bundes- u. Reichsgesetzblatts von Ferd. v. Hugo. 2. Aufl. Hannover: Meyer 1894. 4°.

Centralblatt für das Deutsche Reich. Hrsg. im Reichskanzler-Amt [1880 ff.:] im Reichsamt des Innern. Jg. 1 ff. [Nebst] Hauptregister 1873—82, 1873—90, 1873—95. Berlin: Heymann 1873—1906 f. 4°.

Pfaff, F.: Vereinigtes Sachregister zu dem Bundes- bezw. Reichs-Gesetzblatt, sowie zu dem Centralblatt für das Deutsche Reich von 1867 bis 1890. Fortges. von Hans Becker bis 1902. 2 Bde. Mainz: Diemer 1891, 1903. 4°.

Huber, Hugo: Chronologisch-Alphabetisches Hauptregister zum Bundes- bezw. Reichsgesetzblatt (1867—1870 bezw. 1871—1901). Stuttgart: Kohlhammer 1902. 4°.

Litthauer, F.: Sammlung kleinerer Reichsgesetze. Berlin: Guttentag 1872.

Die **Justizgesetzgebung** des Deutschen Reichs. Hrsg. von Otto v. Sarwey und G. Thilo. 6 Bde. Berlin: Heymann 1878/79.
I, 1: Sarwey: Konkursordnung 1879.
2: Thilo: Strafprozessordnung 1878.
3: Sarwey: Civilprozessordnung 1879.
4: Thilo: Gerichtsverfassungsgesetz 1879.
II, 1: Meyer: Rechtsanwaltsordnung 1879.
2: Pfafferoth: Gerichtskostenwesen. 1878.
3: Meyer: Gebührenordnung f. Rechtsanwälte 1879.

Sammlung von Deutschen Reichsgesetzen und Württembergischen Landesgesetzen. 10 Bde. Stuttg.: Kohlhammer 1885—92.
(1. 2 Varia.)
3: Feldbereinigungsgesetz. 1886.
4: Gemeindeangehörigkeitsgesetz. Feuerlöschordnung. 1887.
5: Gewerbl. Unfallversicherung. 1888.
6: Impfwesen. 1889.
7: Landwirtschaftl. Unfallversicherung. 1888.
8: Wehrordnung. 1890.
9: Polizeistrafrecht. 1891.
10: Krankenversicherung. 1892.

Elsass-Lothringen: **Gesetzblatt** für Elsass-Lothringen. Von 1888 an. [Nebst:] **Hauptsachregister** von 1871—1904. Strassburg 1888—1906 ff. 4°.

Frankreich: **Pailliet**, J. B. J.: Manuel de droit Français. 9. ed. 2 Bde. Paris: Le Normant 1837.
1: Histoire des institutions nationales.
2: Charte de 1830 avec les lois qui la complètent etc.
3: Les 7 Codes avec des notes.
4: Tous les tarifs en matière civile, criminelle, correctionelle et de simple police.
5: Des tableaux facilitant la computation etc.
6: Legislation sur les cours d'eaux, usines et moulins.
7: Legislation en matière de contributions indirectes et d'octroi.
8: Organisation judiciaire.
9: Lois et ordonnances depuis la revolution.
10: Tables chronologique, par ordre de matières, alphabétique.

Bulletin des lois de l'Empire Français. 11. Série. Partie principale t. 27—36; partie supplémentaire t. 27—36. 1866—70. 20 Bde. Paris: Imprimerie Impériale [1871:] Impr. Nationale 1866—71.

– de la Délégation du gouvernement de la défense nationale, République Française. 12. Série. 1 Bd. Tours et Bordeaux Sept. 1870—Febr. 1871. Versailles: Impr. Nationale 1871.

– de la République Française. 12. Série. Partie princ. t. 1—10; partie suppl. t. 1—11. 31 Bde. (t. 5 in 10 Bdn.). Paris: Impr. nat. 1871—75.

Hessen: Gh. Hessisches **Regierungsblatt.** Von 1819 an. [Nebst] Beilagen von 1878—1897 [u.] Repertorium von 1819—1851. Darmstadt 1819—1906 f. 4°.

Moeller, Wilh. u. Karl Fuchs: Sammlung der im vormaligen Kurfürstenthum Hessen noch geltenden gesetzlichen Bestimmungen von 1813 bis 1866 (nebst Organisationsedikt v. 1826 u. Verfassungsurkunde v. 1831. Marburg: Elwert 1867.

Oesterreich: **Josefs II.** Gesetze u. Verfassungen im Justizfache für Böhmen, Mähren, Schlesien, Oesterreich ob u. unter der Enns, Steyermark, Kärnten, Krain, Görz, Gradiska, Triest, Tyrol und die Vorlande im 1.—9. Jahre seiner Regierung. 6 in 4 Bdn. Prag u. Wien 1786—90. (2°.) 4°.

Leopolds II. Gesetze u. Verfassungen im Justizfache (usw. wie oben) im 1., 2. u. letzten Jahre seiner Regierung. 2 Bde. Prag 1791, 92. (2°.) 4°.

Allgemeines **Reichs-Gesetz-** u. Regierungs-**Blatt** f. d. Kaiserthum Oesterreich. Jg. 1849 (bis) 1852. [Fortges. u. d. Titel:]

Reichs-Gesetz-Blatt für das Kaiserthum Oesterreich. Jg. 1853—1869. [Fortges. u. d. T.:]

Reichs-Gesetz-Blatt für die im Reichsrathe vertretenen Länder. Jg. 1870 ff. Wien: Hof- u. Staatsdruckerei 1850—1906 f. 4°.

Preussen: Novum **Corpus** constitutionum Prussico-Brandenburgensium, oder Neue Sammlung etc. von 1806 bis 27. Okt. 1810, als von welch letzterem Zeitpunkte ab die Gesetz-Sammlung f. die Kgl. Preuss. Staaten erschienen ist. Berlin: Debit-Compt. f. d. Allg. Gesetzsammlg. 1822. (2°) 4°. [Fortges. u. d. Tit.:]

Gesetz-Sammlung für die Kgl. Preussischen Staaten. 1810 ff. [Nebst] Hauptregister von 1806—1883 u. 1884—1903. Berlin 1810—1906 f. 4°.

Richard, A. E.: Systematische Uebersicht sämmtlicher in der Gesetz-Sammlung für die Preussischen Staaten seit 1806 erschienenen Gesetze etc. Berlin: Weyl & Co. 1851.

Busch, H. J.: Zusammenstellung sämmtlicher Parallelstellen der fünf französischen Gesetzbücher u. Angabe der auf die rheinischen Gesetze Bezug habenden Cabinetsordres, Ministerialrescripte etc. Hrsg. von Joh. Cramer. Aachen: Schulz [1842].

Cramer, Joh.: Sammlung von Gesetzen und Verordnungen, welche die fünf französischen Gesetzbücher modifizieren oder ausser denselben in den k. preussischen Rheinprovinzen gelten. Aachen: Schulz [1842].

Sachsen: **Gesetzsammlung** für das Kgr. Sachsen vom Jahr 1818 [bis] vom J. 1831. Dresden (1818—31). 4°. [Fortges. u. d. T.:]

Sammlung der Gesetze und Verordnungen für das Kgr. Sachsen vom Jahr 1832 [bis] vom Jahr 1834. Dresden (1832—34). 4°. [Fortges. u. d. T.:]

Gesetz- und Verordnungsblatt für das Kgr. Sachsen vom Jahr 1835 ff. Dresden (1835—1906 f.). 4°.

Schweiz: **Gesetze** und Verordnungen des Kantons Schwyz erlassen in den Jahren 1848 u. 1849, d. h. seit der Annahme der Verfassung vom 18. Februar 1848. Nebst der Bundesverfassung etc. Schwyz 1849(—51).

Württemberg: Dess Hertzogthumbs Würtemberg allerhand **Ordnungen,** in diss geschmeidige Format gebracht. Stuttgart: Rösslin 1655.

a. Hofgerichtsordnung 1654. b. Bauordnung 1654. c. Zehentordnung 1651. d. Herbstordnung 1651. e. Umgeldsordnung 1651. f. Zollerordnung 1651. g. Müllerordnung 1651. h. Bäckerordnung 1651. i. Metzgerordnung 1654.

Des Hertzogthumbs Würtemberg allerhand **Ordnungen,** als: Hoffgerichts-, Vorst-, Wilderer-, Bau-, Zehend-, Herbst-, Umbgelts-, Zoll-, Handelsleuth- u. Krämer-, Salpeter-, Mühl-, Müller-, Becken-, Kornmesser-, Brodbeschauer-, Post-, Metzger-, Land-Mäss- u. Eich-Ordnungen. Anjetzo in dieses grosse Format gebracht. Stuttgart: Rösslin 1670. (2°) 4°.

Hochstetter, Joh. Heinr.:] Extract der hochf. Wirtembergischen General-Rescripten. [Nebst] Continuatio oder 2. Theil. 2 Bde. Stuttgart: Müller & Faber 1735, 43.

— — [Neue Aufl.] Stuttgart: Jenisch 1755, 57.

Gerstlacher, Karl Frdr.: Sammlung aller einzeln ergangenen Herzogl. Wirtembergischen Gesetze u. a. Normalien. Buch 1 (Civilrecht u. Process), 2 (Strafrecht u. Process). 2 Bde. Stuttg.: Metzler 1759, 60.

Kapff, Joh. Frdr. Melch.: Sammlung im Hzgt. Wirtemberg einzeln ergangener Verordnungen zu Ergänzung und Fortsetzung der Hochstetter- und Gerstlacherischen Sammlungen. Tübingen: Cotta 1800.

Württembergische **General-Reskripten und Verordnungen** [d. i. Sammlung Württembergischer, auch Kaiserlicher u. a.] Generalreskripte, Ordnungen und Ausschreiben von 1259—1815. In Orig.Drucken od. Abschriften. Mit Joh. Gg. Hartmanns Realindex bis 1789. 53 Bde.; (1790—1815 ungeb.). 2°. Hdschr. 31.

Sammlung der Kgl. Württembergischen General-Rescripte und Verordnungen. Jg. 1806. Stuttgart: Macklot 1806. 4°. [Fortges. u. d. Tit.:]

Kgl. Württembergisches **Staats- und Regierungsblatt.** Jg. 1807—23. Stuttgart: Macklot 1807—16, Hasselbrink 1817—23. 4°. [Fortges. u. d. Tit.:]

Regierungsblatt für das Kgr. Württemberg. Jg. 1824—1906 f. Stuttgart: Hasselbrink 1824—99; Scheufele 1900 ff. 4°.

Beigebunden sind dem Jahrgang
1810: Manifest, die neue Eintheilung des Königreichs betr.
1819: Die s.g. 5 Edikte vom 31. Dezbr. 1818.
1820: Intelligenzblatt Jg. 1820.
1825—49: Rechtserkenntnisse der Gerichtshöfe des Königreichs.
1848—49: Reichsgesetzblatt 1848/49.
1850—70: Straferkenntnisse der Gerichtshöfe des Königreichs.
1865: Allg. Deutsches Handelsgesetzbuch.

(1. u.) 2. Ergänzungsband z. Regierungsblatt f. d. Kgr. Württemberg. (1818—38, 1834—52.) Stuttg.: Hasselbrink 1838. 1852. 4°.

Alphabet. Sachregister über die Gesetze etc. im württ. Regierungsblatt u. Staatsanzeiger von 1858—1869. Stuttg.: Schober 1870. 4°.

Alphabetisches Haupt-Register zum Regierungsblatt f. d. Kgr. Württemberg nebst Ergänzungsbden. Bearb. von Frdr. Nick (u. a.). Bd. 1. 2: 1806—1869, (Bd. 3:) 1870—81, (Bd. 4:) 1882—1894, (Bd. 5:) 1895—1902. Stuttg.: Koch 1871, 1882; Kohlhammer 1895, 1904. 4°.

Sammlung der Kgl.-Württembergischen Gesetze und Verordnungen, abgedruckt aus dem Staats- und Regierungsblatt vom J. 1806 [bis] 1810. 5 Bde. Stuttgart: Macklot 1811—12.

[Nebentit.:] K. Württ. Staats- u. Regierungsblatt v. 1806—10. Neue abgekürzte Ausgabe.

Das **Regierungsblatt** für das Kgr. Württemberg im Auszuge. Eine Sammlung der in den Regier.-Blättern des Kgr. W. vom J. 1806 an enthaltenen noch ganz oder teilweise gültigen Gesetze, Verordnungen etc. mit erläut. Anmerkungen u. einem Hauptregister. Jg. 1806 [bis] 1865. 61 Bde. Stuttgart: Metzler 1837—1866.

Knapp, [Gottfr.]: Repertorium über die Kgl. Württembergische Gesetzgebung von d. J. 1797—1816. 5 Thle. in 8 Bdn. Tübingen: Cotta 1810—22.

Th. 1. 2: 1797—1809. A—Z.
3, 1: 1797—1810. Conscriptionsgesetze.
3, 2. 3: 1806—1811. Neueste Organisation des Kgrs. W.
4: 1810—1811. A—Z.
5, 1. 2: 1812—1816. A—Z.

Zusammenstellung einiger der wichtigern neuern Gesetze und Verordnungen über Gegenstände des Regiminal- und Polizei-Fachs, auch des Commun-Administrations-Wesens. [Stuttgart] Februar 1811.

Christlieb, Friedr. [Aug.]: Real-Index der württembergischen Gesetze, Ordnungen und General-Rescripte bis 1814. 4 Bde. Gmünd: Ritter 1815, 16.

Die fünf **Edikte** König Wilhelms von Württemberg vom 31. Dezember 1818. [Fing. Tit.] Stuttgart 1819.

1: Edikt über die Gemeinde-Verfassung.
2: " " " Oberamts- "
3: " " " Verwaltung der Stiftungen.
4: " " " Rechtspflege in den unteren Instanzen.
5: " " " Zahl u. die Gehalte der bey der Bezirksverwaltung anzustellenden Justiz- u. Regierungsbeamten.
Auch an: Regierungsblatt von 1819.

Sammlung neuerer Württembergischer Gesetze und Verordnungen. 2 Bde. Stuttgart: Steinkopf 1829.

Bd. 1: Gesetz über das Bürger- und Beisitz-Recht vom 15. April 1828. Gewerbe-Ordnung. Gesetz in Betreff der Israeliten. Schäferei-Gesetz. Recrutirungs-Gesetz, sämtliche von 1828. Nebst den Vollziehungs-Instructionen.
Bd. 2: Verwaltungsedikt.

Vollständige, historisch und kritisch bearbeitete **Sammlung** der württembergischen Ge-

setze. Hrsg. von Aug. Ludw. Reyscher. 19 in 29 Bdn. [Bd. 1—5:] Stuttgart: Cotta 1828. [Bd. 6—19:] Tübingen: Fues 1835—51.

1—3: Reyscher, A. L.: Staatsgrundgesetze. 1828—30. Bd. 1—3.
4—7, 1. 2: Riecke, Chn. Hr., u. Kappler, F.: Gerichtsgesetze. 1831—41. Bd. 4—8.
8—10: Eisenlohr, Th., u. J. J. Lang: (Evang. u. kathol.) Kirchengesetze. 1834/35 u. 39. Bd. 9—11.
11, 1—3: Eisenlohr, Theod., und Karl Hirzel: Schulgesetze. 1839—47. Bd. 12—14.
12—15: Zeller, Gust., u. F. F. Mayer: Regierungsgesetze. 1841—46. Bd. 15—19.
Anh. 1: Mayer, F. F.: Gesetze in Betreff der Israeliten. 1847.
2: Mayer, F. F.: Gesetze in Betreff des Post- u. Landbotenwesens. 1847. } Bd. 20.
16—18: Hoffmann, C. H. L., u. Rud. Moser: Finanzgesetze. 1836—45. Bd. 21—26.
19, 1—3: Kapff, Frdr.: Kriegsgesetze. 1849—51. Bd. 27—29.

Reyscher, Aug. Ludw.: Sammlung altwürttembergischer Statutar-Rechte. Mit histor.-krit. Anmerk. Bd. 1. [Adelberg-Cannstatt. Alles Erschienene.] Tübingen: Fues 1834.
Vergl. X, 12 H: Rottweil. Tübingen. Ulm.

Nick, Frdr.: Der Staatsanzeiger für Württemberg. Eine Sammlung der in dem amtlichen Theile desselben erlassenen, im Regierungsblatte nicht enthaltenen Verfügungen und Bekanntmachungen. Jg. 1850—1875. Stuttgart: Koch 1877.

Die neue **Justizgesetzgebung** des Kgrs. Württemberg. Amtliche Handausgabe. 6 in 8 Bdn. Stuttgart: Metzler 1868—79.

I: Gerichtsverfassung und Vollzugsanordnungen.
II, 1. 2: Civilprozess-Ordnung nebst Commissionsbericht.
III, 1. 2: Strafprozess-Ordnung „ „
IV. V, 1. 2: Reichs- und Landesgesetze nebst Motiven und Commissionsberichten. Verordnungen, Vollzugs- und weitere Verfügungen.
VI, 1. 2: Gesetze nebst Motiven und Commissionsberichten. Verordnungen, Vollzugs- und weitere Verfügungen.

Sammlung von Deutschen Reichsgesetzen und Württembergischen Landesgesetzen. 10 Bdchn. Stuttgart: Kohlhammer 1885—1892.

Rippmann, Friedr.: Führer durch die Reichs- und Landesgesetzgebung. Stuttgart: Kohlhammer 1901.

Württembergisches **Gerichtsblatt.** Stuttgart 1869—83. [Fortges. u. d. Titel]:
Amtsblatt des K. Württ. Justizministeriums. Stuttgart 1884—1906 f. 4°.
Amtsblatt der K. Württembergischen Verkehrsanstalten. Stuttgart 1853—1906 f. 4°.
Amtsblatt des K. Württembergischen Ministeriums des Innern. Jg. 3 ff. [nebst] Gesammt-Register von 1871—81, 82—89, 1890—1905. Stuttgart 1873—1906 f.
Amtsblatt des Württemb. evangel. Konsistoriums und der Synode in Kirchen- und Schul-Sachen. Bd. 5 ff. [nebst] Hauptregister zu Bd. 1—12 (1905). Stuttg. 1871—1906 f.
Amtsblatt der K. Württembergischen Oberfinanzkammer, Abtheilungen für Domänen, Forste und Bauten. Stuttgart 1857—1894. 4°. [Fortges. u. d. Tit.:]
Amtsblatt des kgl. Württemb. Finanzministeriums. Stuttgart 1895—1906 f. 4°.
Amtsblatt des K. Württemb. Steuer-Collegiums. [Nebst] Alphabet. Sachregister von 1853—82, 83—92. Stuttgart 1853—1906 f. 4°.

G. Rechtsfälle und Entscheidungen.

Sammlung rechtlicher Responsorum [u. a. Aktenstücke des Stadtgerichts Schorndorf, von Seb. Ott, Joh. Ayhin, Nic. Myller, J. E. Schnepf, Dav. Scheinemann, Joh. Konr. Jost, Konr. Kreidemann u. a.,] Privatos u. die Commun Schorndorf betreffend. Origg. von 1645—1685 [dabei der Konstanzer Vergleich von 1678]. Hdschr. 132.

Harpprecht, Ferd. Chf.: Consilia Tubingensia, sive disceptationes de insignioribus juris tam Publici quam Privati, Civilis, Canonici ac Provincialis Wurtembergici quaestiones. Vol. 1—6. Tubingae: Brunn, dann Cotta 1695—99. 2°.

— **Responsa** juris criminalia et civilia. Vol. 1—6. Tubingae: Metzler 1701—08. 2°.

— **Consultationum** criminalium et civilium Volumen novum. Pars 1—3. Mit H's. **Bildnis**. Tubingae: Michahelles 1710—13. 2°.

Haeberlin, Gg. Heinr.: Rerum in supremo ducatus Wurttembergici appellationum tribunali judicatarum et transactarum continua recensio. Stuttg.: Metzler 1720.

Inclytae **facultatis** juridicae Tubingensis **Consilia** et Responsa praecipua omnia. Vol. 1—9. 5 Bde. Tubingae 1731—1750. 2°.

1. 6: Gabrielis Schwederi Consilia. Mit Bildn. 1731, 35.
2—4: Wolfg. Adam Lauterbachii „ „ „ 1731—33.
5: Michaelis Grassi „ „ „ 1733.
7: Gg. Frid. Harpprechti „ „ „ 1737.
8. 9: Wolfg. Adami Schöpffii „ „ „ 1741, 50.

Pufendorf, Frdr. Es.: Observationes juris universi. 4 Bde. Francof. et Lips.: Gsell 1744—70.
Betrifft Deutsches Privat- u. Strafrecht.

Strube, Dav. Gg.: Rechtliche Bedenken. 5 Bde. Hannover: Schmidt 1761, 1763—77.

Cramer, Joh. Ulr. Frhr. v.: Wetzlarische Nebenstunden, worin auserlesene, beym Cammergericht entschiedene Rechtshändel etc. angewendet werden. 128 in 33 Bdn. Ulm: Wohler 1755—73. [Nebst] Hauptregister. Das. 1779.

— Observationes juris universi ex praxi recentiori supremorum Imperii tribunalium haustae. 6 in 7 Bdn. Wetzlar: Winkler 1758, 61; Ulm: Wohler 1762—72.

— Hauptregister über sämmtliche Schriften von Schneidt u. Sonntag. 2 Bde. Ulm 1768—74.

[**Moser**, Frdr. Karl v.:] Sammlung von ReichshofrathsGutachten. T. 5. (1609—1721.) [Fehlt T. 1—4. 6.] Frankf. a. M.: Andreä 1769.

Eisenhart, Joh. Frdr.: Erzählungen von besonderen Rechtshändeln. T. 3—10. [Fehlt T. 1. 2.] Halle u. Helmstädt: Hemmerde 1769—79.

Pütter, Joh. Stef.: Auserlesene Rechtsfälle. Bd. 1, T. 1. 2. Bd. 3, T. 1. 4. Bd. 4, T. 1. 2. Göttingen: Vandenhoek 1760—1802. 2°.

Anklage u. Vertheidigung in Betreff vermeintlicher Beleidigung der Majestät im Volksfreund aus Schwaben durch zwei Herausgeber [Heinr. Kessler u. Ed. Schübler]. Stuttgart: Zuckschwert 1819. [Nebst: Gerichtserkenntniss vom 1. Juni 1818. Ms.]

Paulus, H[einr]. E[berh]. G[lo].: Warnung vor möglichen Justizmorden durch Beleuchtung der Fonkisch-Hamacherischen Cause célèbre. H. (1.) 2. Heidelberg: Osswald 1823 = Sophronizon 1823 H. 1—4.

Schaffrath, Wilh. Mich.: Kritik des in 1. Instanz gegen 19 Mitglieder der Leipziger Burschenschaft gesprochenen Urthels. Mit Darstellung der i. d. J. 1835—38 geführten Untersuchung u. den Urtheln 1. u. 2. Instanz. Altenburg: Pierer 1839.

[**Schaeffer**, Mart.:] Aktenmässige Darstellung der im Gh. Hessen in den J. 1832 bis 1835 stattgehabten hochverrätherischen u. sonstigen damit in Verbindung stehenden verbrecherischen Unternehmungen. Darmstadt: Heyer 1839.

Schwarze **Blätter.** Mittheilungen über Verbrechen, Strafrecht und Strafgerichtsverfahren der Gegenwart und Vorzeit. Hrsg. von Frdr. (Arn.) Steinmann. Thl. 1. Lief. 1. Wesel: Bagel 1843.

Prozess gg. Joh. v. Leyden 1535/36 von G. Werner. Zum Tode verurtheilt von F. Steinmann. Frh. v. Cotta u. der Verf. des Mefistofeles (von F. Steinmann). Beitrag zum Sturze Wallensteins, aus dem Hofkriegsratsarchiv in Wien. Geschlagen von Rod. Benedix. Des Mörders Mörderin von G. Werner. Das Kriegsrecht mit den langen Spiessen. Hans Mich. Kohlhaas.

Weidig und Jordan: [**Schulz**, Wilh.:] Der Tod des Pfarrers Dr. Fr. Ludw. Weidig. Beitrag zur Beurtheilung des geheimen Straf-Processes und der politischen Zustände Deutschlands. Zürich: Literar. Compt. 1843.

Boden, Aug.: Nachträge zu meiner Vertheidigung des Herrn Prof. Dr. Jordan wider den Marburger Criminal-Senat. Nebst einer Würdigung des Buchs: „Der Tod des Pfarrers Dr. F. L. Weidig etc." Frankfurt a. M.: Sauerländer 1843.

Welcker, Karl: Die geheimen Inquisitionsprozesse gegen Weidig und Jordan. Zur neuen Unterstützung des Antrags auf öffentliches Anklageverfahren und Schwurgericht. Karlsruhe: Braun (Nov.) 1843.

Georgi, Hofgerichtsrath zu Giessen: Erwiderung auf Welckers Schrift: Die geheimen Inquisitions-Prozesse gegen Weidig und Jordan. Siegen u. Wiesb.: Friedrich 1844.

Graff u. Stegmayer: Einige Worte zur Beurtheilung des Wahnsinns überhaupt und des Säuferwahnsinns insbesondere. Nebst Anhang, veranlasst durch des HGRaths Georgi Erwiederung auf Welkers Schrift. Wiesbaden: Beyerle 1844.

Schäffer, Mart.: Nachträgliche actenmässige Mittheilungen über die politischen Untersuchungen im Gh. Hessen, insbesondere diejenige gegen Pfarrer Weidig, eingeleitet durch Betrachtungen über den Inquisitions-Prozess. Giessen: Heyer 1844.

Jordan, Sylvester: Selbstvertheidigung in der wider ihn geführten Criminal-Untersuchung, Theilnahme an Hochverrath betreffend. Nebst Appellationsschrift des Vertheidigers u. Denkschrift von S. Jordan selbst. Mannheim: Bassermann 1844.

Nöllner, Friedr.: Actenmässige Darlegung des wegen Hochverraths eingeleiteten gerichtlichen Verfahrens gegen Pfarrer F. L. Weidig. Darmstadt: Leske 1844.

Boden, Aug.: Ueber den Untersuchungsprocess gegen Pfarrer Weidig. Eine Streitschrift wider den Hofgerichtsrath Dr. Nöllner in Giessen. Frankfurt: Oehler 1845.

Schulz, Wilh. u. Karl Welcker: Geheime Inquisition, Censur und Kabinetsjustiz im verderblichen Bunde. Schlussverhandlung mit vielen neuen Aktenstücken über den Prozess Weidig. Carlsruhe: Braun 1845.

Boden, August: Entgegnung auf Schulz u. Welckers Geheime Inquisition etc. — in: Bs. Zur Kenntniss u. Charakteristik Deutschlands. 1856, S. 233—289. 290 f.

Urtheil des Oberappellations-Gerichts zu Cassel in der Untersuchungssache gegen Sylvester Jordan wegen versuchten Hochverraths. [Vortit.:] Sylvester Jordan, freigesprochen von dem O.A.G. zu Cassel. 2. Aufl. Marburg: Elwert 1846.

Hufnagel, Karl Frdr.: Mittheilungen aus der Praxis der württembergischen Civilgerichte. [Nebst] N. F. 2 Bde. Tübingen: Osiander 1846; Reutlingen: Mäcken 1848.

Levita, Jul.: Der Prozess Doineau. Kritische Darstellung des gg. Capitän Doineau verhandelten Processes wegen Mordes eines arab. Häuptlings. Nebst Einleitung über die Strafgesetzgebung in Algier u. die bureaux arabes. Erlangen: Enke 1857.

Ilse, L. Fr.: Geschichte der politischen Untersuchungen, welche durch die neben der Bundesversammlung errichteten Commissionen, der Centraluntersuchungs-Commission zu Mainz und der Bundes-Central-Behörde zu Frankfurt in den Jahren 1819 bis 1827 und 1833 bis 1842 geführt sind. Frankfurt a. M.: Meidinger 1860.

Kolb, Gg. Frdr.: Die wichtigsten älteren Staatsprozesse in England. Mit Parallelen aus der neueren Justizgeschichte des Europ. Festlandes. 2 Bde. Leipz.: Förstner 1861.

Wohlwill, Emil: Der Inquisitionsprozess des Galileo Galilei. Berlin: Oppenheim 1870.

Rechtserkenntnisse der Gerichtshöfe des Kgrs. Württemberg. Stuttgart 1825—1849. 4°.
1 an: Regierungsblatt f. Württemberg Jg. 1825—49.

Straferkenntnisse der Gerichtshöfe des Kgrs. Württembg. vom Jahr 1850 [bis] 1870. Stuttgart: Hasselbrink [1850—1870]. 4°.
1 an: Regierungsbl. f. das Kgr. Württ. Jg. 1850—1870.

Ihering, Rudf. v.: Die Jurisprudenz des täglichen Lebens. Eine Sammlung von leichten, an Vorfälle des gewöhnlichen Lebens anknüpfenden Rechtsfragen. 4. Aufl. Jena: Fischer 1880. [1. Aufl. 1870.]

Entscheidungen des Reichsgerichts in Strafsachen. Hrsg. von den Mitgliedern des Gerichtshofs. Bd. 1—31. [Nebst] Gen.Register zu Bd. 1—6, 1—12, 13—20. Leipzig: Veit & Co 1880—99.

Entscheidungen des Reichsgerichts in Civilsachen. Hrsg. von den Mitgliedern des Gerichtshofes. Bd. 1—63 ff. [nebst] Generalregister zu Bd. 1—30. Das. 1880—1906 f.

Pfizer, Gust.: Willibald Jlg. Ein Nachtstück aus der modernen deutschen Strafrechtspflege. Leipzig: Wiegand 1894.

Pfizer, Gust.: Die Rechtskraft des Verbrechens und der Niedergang der deutschen Strafrechtspflege. Zweite, um ein Vorwort vermehrte Aufl. Zürich 1898. Kaps.

Pfizer, Gust.: Der Achtung unwürdig. Ein Fall württemb. Disziplinarverfahrens. 2. Aufl. Stuttg.: Lutz 1894.

Spruchsammlung der Deutschen Juristenzeitung. Sonderbeilage zur D. Juristenzeitg. Sammlung 1—4 von Landgerichtsrat Hoffmann in Breslau. Berlin: 1903—06. 4°.

1. Präjudizien zum BGB. aus 1900—02. 1903.
2. „ „ „ „ 1903 u. a. Reichszivilgesetzen aus 1900—1903. 1904.
3. „ „ „ u. a. Reichszivilgesetzen „ 1904. 1905.
4. „ „ Strafrecht, Strafprozess-, Militärstrafrecht, zu den Reichsstrafnebengesetzen u. Preuss. Strafgesetzen aus 1900—1905. 1906.

Vergl. Gervinus, Jacoby in Abt. XI, 2 F.

---

2. Römisches Recht.

A. Geschichte.

Savigny, Frdr. Karl v.: Geschichte des Römischen Rechts im Mittelalter. 6 Bde. Heidelberg: Mohr 1815—31.

Walter, Ferd.: Geschichte des römischen Rechts bis auf Justinian. 3. Aufl. 2 Bde. Bonn: Weber 1860—61. [1. Aufl. 1840.]

Ihering, Rudf.: Geist des römischen Rechts auf den verschiedenen Stufen seiner Entwicklung. T. 1. 2, Abt. 1. 2. T. 3, Abt. 1. [Alles Erschienene.] 4 Bde. Leipzig: Breitkopf & H. 1852—65.

Arnold, Wilh.: Cultur und Recht der Römer. Berlin: Dümmler 1868.

Krüger, Paul: Geschichte der Quellen und Litteratur des Römischen Rechts. (Syst. Handb. d. D. Rechtswiss. 1, 2.) Leipzig: Duncker & H. 1888.

Joers, Paul: Das römische Recht — in: Encyklopädie der Rechtswissenschaft von Birkmeyer 1901. 4°.

B. Quellen.

Corpus juris civilis, in 4 partes distinctum, Dionysii Gothofredi notis illustratum. Lugduni: Anisson 1652.

Corpus juris civilis Romani, in quo Institutiones, Digesta ad Codicem Florentinum, Codex item et Novellae exhibentur. Cum notis integris Dion. Gothofredi, quibus accesserunt Francisc. Modii et aliae aliorum. Ed. nova. 2 Bde. Coloniae Munatianae: Cramer 1756. 2°.

Hommel, Karl Ferd.: Corpus juris civilis cum notis variorum. Lipsiae: Fritsch 1768.

Corpus juris civilis, ins Deutsche übersetzt von einem Vereine Rechtsgelehrter und hrsg. von C. E. Otto, B. Schilling und Carl Fdr. Ferd. Sintenis. Bd. 1: 2. Aufl. Bd. 2—7. Leipzig: Focke 1839. 1831—33.

Imperatoris **Justiniani** Institutionum libri IV. Edit. Ed. Schrader. Berolini: Reimer 1836.

C. Sammel- und Zeitschriften.

Cramer, Joh. Ulrich Frhr. v.: Academische Reden über die gemeine bürgerliche Rechts-Lehre, wodurch dieselbe in ihrem natürl. Zusammenhang vorgetragen und zugleich Gg. Ad. Struvens Jurisprudentia Rom. Germanica forensis erläutert wird. Bd. 1. Ulm: Wohler 1765. (Fehlt Bd. 2, 1766.)

Civilistisches **Magazin.** Von [Gust.] Hugo. Bd. 1: 2. Aufl. Bd. 2. Berlin: Mylius 1803, 1797. (Fehlt Bd. 3—6.)

Savigny, Frdr. Karl v.: Vermischte Schriften. (Bd. 1—3 Römisches Recht.) Berlin 1850.

Jahrbuch des gemeinen deutschen Rechts. Hrsg. von E. Imm. Bekker, T. Muther und O. Stobbe. Jg. 1—6. [Alles Erschienene.] 6 Bde. Leipzig: Hirzel 1857—62.

Arndts v. Arnesberg, Ludw.: Gesammelte civilistische Schriften. 3 Bde. Stuttgart: Cotta 1873—74.

D. Systematische Schriften.

Voet, Joh.: Commentarius ad Pandectas. 2 Bde. Colon. Allobr.: De Tournes 1778. 2°. [1. Aufl. 1698.]

Lauterbach, Wolfg. Adam: Collegium theoretico-practicum a libro 1 Pandectarum usque ad finem et ad Digestum novum. 3. bezw. 2. Aufl. 3 Bde. Tubingae: Cotta 1713—15.

Hommel, Karl Ferd.: Rhapsodia quaestionum in foro quotidie obvenientium neque tamen legibus decisarum. Vol. 1—5: Ed. 3; Vol. 6: Ed. 4. 3 Bde. Baruthii: Lubeccius 1769, 76, 85.

Hofacker, Karl Chf.: Principia juris civilis Romano-Germanici. Edit. 2. Nebst Index von Gg. Phil. Faulhaber. 4 Bde. Tubingae: Cotta 1800—1803. [1. Aufl. 1788.]

Thibaut, Ant. Fr. J.: System des Pandektenrechts. 8. Ausg. 2 Bde. Jena: Mauke 1834. [1. Aufl. 1803.]

Mühlenbruch, Chn. Frdr.: Lehrbuch des Pandecten-Rechts. 4. Aufl. hrsg. von Otto C. v. Madai. 3 Thle. Halle: Schwetschke 1844. [1. Aufl. 1835—37.]

Vangerow, Karl Adf. v.: Lehrbuch der Pandekten. Bd. 1. 2: 7. Aufl., Bd. 3: 6. Aufl. Marburg: Elwert 1863, 67, 63. [1. Aufl. 1839—46.]

Savigny, Frdr. Karl v.: System des heutigen Römischen Rechts. 8 Bde. Nebst Register von O. L. Heuser. Berlin: Veit & Co. 1840—49. 1851.

Puchta, Gg. Frdr.: Pandekten. 12. Aufl. von Th. Schirmer. Leipzig: Barth 1877. [1. Aufl. 1838.]

Puchta, Gg. Frdr.: Cursus der Institutionen. Bd. 1. 2: 4. Aufl., Bd. 3: 3. Aufl. Hrsg. von A. Rudorff. Leipzig: Breitkopf & H. 1853, 54. [1. Aufl. 1841—47.]

Puchta, Gg. Frdr.: Vorlesungen über das heutige römische Recht. Hrsg. von A. Rudorff. 4. Aufl. 2 Bde. Leipzig: Tauchnitz 1854, 55. [1. Aufl. 1847/48.]

Holzschuher, Rudf. Freih. v.: Theorie und Casuistik des gemeinen Civilrechts. 3 in 4 Bdn. Leipzig: Baumgärtner 1843—54.

— — 3. Aufl. von Joh. Emil Kuntze. 3 Bde. Das. 1863—64.

Sintenis, Karl Fr. F.: Das practische gemeine Civilrecht. 3 Bde. Leipzig: Tauchnitz 1844—51. 4°.

— — 2. Aufl. 3 Bde. Daselbst 1860—61. 4°.

Arndts [v. Arnesberg], Ludw.: Lehrbuch der Pandekten. 3. Aufl. München: Literar.-artist. Anstalt 1859. [1. Aufl. 1850.]

Seuffert, Joh. Ad.: Praktisches Pandektenrecht. 4. Aufl. von E. A. Seuffert. 3 Bde. Würzburg: Stahel 1860—72. [1. Aufl. 1852.]

Brinz, Alois: Lehrbuch der Pandekten. 2 Bde. Erlangen: Deichert 1857, 60.
Keller, Frdr. Ludw. v.: Pandekten. Hrsg. von Em. Friedberg. Leipz.: Tauchnitz 1861. 4°.
Windscheid, Bernh.: Lehrbuch des Pandektenrechts. 7. Aufl. 3 Bde. Frankfurt a. M.: Literar. Anstalt 1891. [1. Aufl. 1862—67.]
Wächter, Karl Gg. v.: Pandekten. Hrsg. durch Oskar v. Wächter. 2 Bde. Leipzig: Breitkopf & H. 1880—81.
Dernburg, Heinr.: Pandekten. 3 Bde. Berlin: H. W. Müller 1884—1887.
— — 5. Aufl. Das. 1896—97.
Regelsberger, Ferd.: Pandekten. Bd. 1. [Alles Erschienene.] Leipzig: Duncker & H. 1893.

3. Deutsches Recht im allgemeinen.

A. Geschichte.

Conring, Herm.: De origine juris Germanici. Ed. 4. Helmst. 1695. [1. Aufl. 1643.]
Eichhorn, Karl Frdr.: Deutsche Staats- und Rechts-Geschichte. 4 Bde. 4. Ausg. Göttingen: Vandenhoek & R. 1834—36. [1. Ausg. 1808–23.]
Reyscher, Aug. Ludw.: Beiträge zur Kunde des D. Rechts. 1: Ueber die Symbolik des germanischen Rechts. [Alles Erschienene.] Tübingen: Fues 1833.
Zöpfl, Heinr.: Deutsche Staats- und Rechtsgeschichte. Neue unveränd. Ausg. [des Lehrbuchs von 1836]. Stuttgart: Krabbe 1841.
Zöpfl, Heinr.: Deutsche Rechtsgeschichte. 4. Aufl. [der D. Staats- u. Rechtsgeschichte]. 3 Bde. Braunschweig: Wreden 1871—72.
Thomas, Joh. Gerh. Chn.: Der Oberhof zu Frankfurt a. M. und das fränkische Recht. Hrsg. von Ludw. Heinr. Euler, Vorwort von J. Grimm. Frankfurt: Jäger 1841.
Reyscher, Ludw. Aug.: Das Volksrecht der Alemannen — in: Schwaben wie es war und ist. 1. 1842.
Phillips, Gg.: Deutsche Reichs- und Rechtsgeschichte. 3. Aufl. München: Cotta 1856. [1. Aufl. 1845.]
Künssberg, Heinr.: Das Recht der Deutschen in seinen geschichtlichen Grundlagen und seiner Fortbildung. Stuttgart: Hallberger 1846.
Waitz, Gg.: Das alte Recht der Salischen Franken. Kiel: Schwers 1846.
Walter, Ferd.: Deutsche Rechtsgeschichte. Bonn: Marcus 1853.
Hillebrand, Jul.: Lehrbuch der deutschen Staats- und Rechtsgeschichte mit Ausschluss der Privatrechtsinstitute. Leipzig: Fleischer 1856.
Stobbe, Otto: Geschichte der Deutschen Rechtsquellen. (Aus Geschichte des D. Rechts.) 2 Bde. Braunschweig: Schwetschke 1860, 64.
Schulte, Joh. Fr. v.: Lehrbuch der deutschen Reichs- und Rechtsgeschichte. 2. Aufl. Stuttgart: Nitzschke 1870. [1. Aufl. 1861.]
Stintzing, R[od.] v.: Geschichte der Deutschen Rechtswissenschaft. Abt. 1. 2 (hrsg. von Ernst Landsberg). Abt. 3 Hbbd. 1. 2 von Ernst Landsberg. München: Oldenbourg 1880, 84, 98. 4 Bde. = Geschichte der Wissenschaften in D. Bd. 18.
Franklin, Otto: Die freien Herrn und Grafen v. Zimmern. Beiträge zur Rechtsgeschichte nach der Zimmerischen Chronik. Tübingen: Mohr 1884.
Brunner, Heinr.: Deutsche Rechtsgeschichte. Bd. 2. Leipzig: Duncker & H. 1887, 92.
— — 2. Aufl. Bd. 1. Daselbst 1906.
Schröder, Rich.: Lehrbuch der deutschen Rechtsgeschichte. 3. umgearb. Aufl. Leipzig: Veit & Co. 1898. [1. Aufl. 1889.]
Maass, Karl: 25 Jahre deutscher Reichs-Gesetzgebung. Leipzig: Duncker& H. 1892.
Reichelt, Hugo: Rechts-Zeittafeln. Historisch-chronologische Uebersicht der Gesetzgebung des gesamten Privat- u. Verwaltungsrechts. Berlin: Heymann 1899.
Gothein, Ebh.: Die Entwicklung der deutschen Rechtswissenschaft (u. des R.Studiums) im 17. u. 18. Jahrh. — in: Allg. Zeitung Beil. Nr. 134. 135 1899.
Brunner, Hein.: Grundzüge der deutschen Rechtsgeschichte. Leipz.: Duncker & H. 1901.
Lehmann, Heinr. Otto: Deutsche Rechtsgeschichte und Grundzüge des deutschen Privatrechts — in Birkmeyers Encyklopaedie der Rechtswissenschaft. 1901. 4°.
Tübinger Studien für Schwäbische und Deutsche Rechtsgeschichte. Hrsg. von F[riedr.] Thudichum. H. 1—3. Tübingen: Laupp 1906.
1: Thudichum, Fr.: Die Stadtrechte von Tübingen 1388 und 1493.
2: Thudichum, Fr.: Die Diözesen Konstanz, Augsburg, Basel, Speier, Worms nach ihrer alten Einteilung in Archidiakonate, Dekanate und Pfarreien.
3: Holtze, Fr.: Geschichte der Stadt Berlin. Mit 1 Abbild.

B. Quellen.

Der **Sachsenspiegel** oder das Sächsische Landrecht. Nach der Berliner Handschrift von 1369 mit Varianten hrsg. von Carl Gust. Homeyer. Berlin: Dümmler 1827.

Des **Sachsenspiegels** Zweiter Theil. Hrsg. von Carl Gust. Homeyer. 2 Bde. Das. 1842, 44.

1: Das Sächs. Lehnrecht. Der Richtstag Lehnrechte. 1842.
2: Auctor vetus de beneficiis. Das Görlitzer Rechtsbuch und das System des Lehnrechts. 1844.

Grimm, Jak.: Deutsche Rechtsalterthümer. Göttingen: Dieterich 1828.

Das Stadt- und Landrechtsbuch **Ruprechts von Freysing**; Beitrag zur Geschichte des Schwabenspiegels von Gg. Ludw. v. Maurer. Stuttgart: Cotta 1839.

Der **Schwabenspiegel** in der ältesten Gestalt, mit den Abweichungen der gemeinen Texte und den Zusätzen derselben hrsg. von Wilh. Wackernagel. Th. 1: Landrecht. [Alles Erschienene.] Zürich: Beyl 1840. 4°.

Der **Schwabenspiegel** oder Schwäbisches Land- und Lehen-Rechts-Buch, nach einer Handschrift v. J. 1287 hrsg. von Friedr. L. A. Freih. v. Lassberg. Mit (biogr.) Vorrede von L. A. Reyscher u. Ls. Bildn. Tübingen: Fues 1840.

Lex Salica. Hrsg. von Jhs. Merkel. Mit Vorrede von Jak. Grimm (über die Malbergische Glosse). Berlin: Hertz 1850.

C. Zeitfragen, insbes. Einheits- und Kodifikationswünsche.

[**Heumann**, Joh.:] Der Geist der Gesetze der Deutschen. Nürnberg: Locher 1761.

[**Creutz**, Frdr. Kasimir Karl, Frhr. v.:] Der wahre Geist der Gesäze. [Nebst] Anrede an wahre Deutsche. Frankf. a. M.: Varrentrapp 1767.

Springer, Joh. Chf. Erich v.: Ueber die Unmöglichkeit und Möglichkeit der Justizverbesserung in Teutschland — in: Sps. Betrachtungen, teutschen Patrioten heilig. 1, 491—619. 1776.

— Kann man das Römische, in Teutschland s. g. gemeine Recht auf wenige einfache und allgemeine Regeln bringen? — Daselbst 2, 128—256. 1778.

Feuerbach, Anselm: Blick auf die teutsche Rechtswissenschaft (1810) — in: Fs. Kleine Schriften 1833, 152—177.

Thibaut, Anton Fr. J.: Ueber die Nothwendigkeit eines allgemeinen bürgerlichen Rechts für Deutschland. Heidelberg: Mohr & Zimmer 1814.

Feuerbach, Ans.: Einige Worte über histor. Rechtsgelehrsamkeit und einheimische teutsche Gesetzgebung (1816) — in: Fs. Kleine Schriften. 1833, 133—151.

Georgii, [Eberh. Frdr. v.]: Ueber die Revision des Civilrechts und Abfassung eines allgemeinen Deutschen Gesetzbuchs, mit besond. Anwendung auf Würtemberg. Stuttgart: Cotta 1821.

Schrader, Ed.: Ist die Abfassung eines Civil-Gesetzbuches für Würtemberg zu wünschen? Tübingen: Laupp 1821.

Puttlitz, [Karl] Edler v.: Ueber Ersparnisse im Justiz-Haushalte des Preussischen Staats mit Gewinn für den Gang der Geschäfte. Berlin: Duncker & H. 1821.

Ueber **Civilgesetze** in constitutionellen Staaten. Stuttgart: Franckh 1823.

[Hauptmängel der bestehenden Gesetzgebung und Art der Abhülfe, insbes. in Württemberg.]

Siebenpfeiffer, Ph. J.: Ueber die Frage unserer Zeit in Beziehung auf Gerechtigkeitspflege. Heidelberg: Groos 1823.

Bedürfnis und Beruf unserer Zeit in Bez. auf Gesetzgebung. Aufgaben einer neuen Gerichtsverfassung: Trennung der richterlichen und administrativen Gewalt, unstreitige Gerichtsbarkeit, Staatsprocuratur, Friedensrichter. Mündlichkeit, Oeffentlichkeit, Geschworene.

Reyscher, Aug. Ludw.: Ueber die Bedürfnisse unserer Zeit in der Gesetzgebung, mit besonderer Rücksicht auf den Zustand der leztern in Württemberg. Stuttg.: Cotta 1828.

Müller, Alex.: Die Fortbildung der Gesetzgebung im Geiste der Zeit und über die Hindernisse derselben, besonders in Deutschland. Köln: Büschler & Co. 1836.

Reyscher, Aug. Ldw.: Ueber die Einführung der württembergischen Gesetze in den neuen Landen und die hülfsweise Anwendbarkeit der dortigen besondern Rechtsquellen. Tübingen: Fues 1838. 4°.

Christ, A[nton]: Ueber deutsche Nationalgesetzgebung. Beitrag zu Erzielung gemeinsamer, für ganz Deutschland gültiger Gesetzbücher und zu Abschaffung des römischen und des französischen Rechts insbesondere. Karlsruhe: Müller 1842.

Kleinmann, F.: Die Nothwendigkeit durchgreifender Justizreform, unsere dermalige Aussichten auf solche, und was hiebei den öffentlichen Rechtsanwälten zu thun bleibt. Rottweil: Setzer 1844.

Rödinger, Frdr.: Nationale Rechtserzeugung und Rechtsbildung in Deutschland. (Nebst Entwurf für ständige Schiedsgerichte.) Stuttgart: Cotta 1844.

Wächter, Karl Gg. v.: Gemeines Recht Deutschlands, insbesondere Gemeines Deutsches Strafrecht. Leipzig: Weidmann 1844.

Fischer, L. W.: Die teutsche Justiz. Für die Freunde des Rechts und der nationalen Einheit, auch zur Verständigung über Ziel und Zweck der bevorstehenden Advokatenversammlung in Mainz. Stuttgart: Göpel 1844.

Fischer, L. W.: Die teutsche Rechtsreform und der Versuch eines hessischen Gesetzbuchs. Stuttgart: Göpel 1846.

Purgold, Frdr.: Die deutsche Codificationsfrage mit Bezugnahme auf die Verhandlungen der Germanistenversammlung zu Frankfurt. Recension über L. W. Fischers Schrift: Die deutsche Rechtsreform. Darmstadt: Jonghans 1846.

Geib, Gust.: Die Reform des Deutschen Rechtslebens. Leipzig: Weidmann: 1848.

Preuschen-Liebenstein, Frdr. Aug. Frhr. v.: Entwurf zu einem allgemein Deutschen Civilgesetzbuche nebst Motiven. Leipzig: Brockhaus 1848.

Nöllner, Frdr.: Die deutschen Juristen und die deutsche volksthümliche Gesetzgebung seit 1848, zugleich als Prognose für nationale Rechtsform. Cassel: Fischer 1854.

Nöllner, Frdr.: Die deutschen Einheitsbestrebungen im Sinne nationaler Gesetzgebung und Rechtspflege. Leipzig: Voigt & Günther 1857.

Entwurf eines für die deutschen Bundesstaaten gemeinsamen Gesetzes über Schuld-Verhältnisse. Nach den in der 1. Lesung erfolgten Beschlüssen. 2 in 1 Bd. (Aus: Württ. Archiv.) Stuttgart 1864, 65.

Entwurf eines allgemeinen deutschen Gesetzes über Schuldverhältnisse. Bearb. von den durch die Regierungen hierzu abgesandten Commissaren. Hrsg. von B. Francke. Dresden: Höckner 1866.

Noltemeier, C. J.: Deutsche Rechtszustände und Grundlinien für Rechts- und Gerichtseinheit in Deutschland. Leipzig: Barth 1869.

Pfizer, G[ust.]: Wort und That. Ein Notruf f. deutsches Recht [BGB.]. Leipz.: Wigand 1892.

Adickes, Franz: Grundlinien durchgreifender Justizreform. Betrachtungen und Vorschläge unter Verwertung englisch-schottischer Rechtsgedanken. Berlin: Guttentag 1906.

Dazu: Hamm, Fischer, Mügel — in: D. Juristenzeitung 1906, 501. 1051. 1074. 1111. Auerbach, Thurow — in: Allg. Zeitung, Beil. 1906 Nr. 229—31. 259.

---

4. Fremdes Recht.

Amerika:

Tittmann, Karl Theod.: Ueber Gerichtsverfassung, Strafrecht und Strafprocess in den vereinigten Staaten von Nordamerika. Mit Blicken auf das englische und französ. Untersuchungsverfahren. Dresden u. Leipzig: Arnold 1848.

The **Code** of criminal procedure of the State of New-York. Reported complete by the commissioners on practice and pleadings. Albany 1850.

Code criminel de l'empire du Brésil, de 1830, traduit par Victor Foucher et précédé d'observations comparatives avec le Code pénal Français. Paris: impr. roy. 1834.

Schnitzler, Paul C.: Wegweiser für den Rechtsverkehr zwischen Deutschland und den Vereinigten Staaten von Amerika. New-York 1900. Kaps.

— — 2. Aufl. Berlin: Liebmann 1903.

England:

Hornthal, Joh. Pet. v.: Die peinliche Rechtspflege und der Geist der Regierung in England. Nach dem Französischen des Cottu frei bearb. Weimar: Landesindustrie-Compt. 1821.

Blackstone, W.: Handbuch des englischen Rechts im Auszuge und mit Hinzufügung der neueren Gesetze und Entscheidungen, von J. Gifford. Aus dem Englischen von H. F. C. v. Colditz; mit Vorrede von N. Falck. 2 Bde. Schleswig 1822, 23.

Rey, J.: Ueber die Grundsätze der Englischen Rechtspflege in Vergleichung mit derselben in Frankreich und einigen anderen alten und neuen Staaten. Aus dem Französischen. 2 Bde. Weimar: Landesindustrie-Comptoir 1828.

Bentham, Jeremy: Oeuvres. T. 1—4, 1. Bruxelles: Houmann 1829—34. [Darin:]

1: Traités de législation civile et pénale, par Et. Dumont. 1829.
2: Théorie des peines et des recompenses. — Traité des preuves judiciaires, par Et. Dumont. 1829.
3: De l'organisation judiciaire. 1830.

Bentham, Jeremy: Grundsätze der Criminal-Politik; in einem Auszuge und systematischen Zusammenhange dargestellt von Ferd. Carl Theod. Hepp. (Mit einer Skizze über Bentham und Dumont.) Tübingen: Osiander 1839.

Best, W. M.: Grundzüge des englischen Beweisrechts; hrsg. von H. Marquardsen, mit einer Einleitung von Mittermaier. Heidelberg: Mohr 1851.
Stephen, Henry John: New Commentaries on the Laws of England. (Partly foundet on Blackstone.) 3. Ed. by James Stephen. 4 Bde. London: Butterworths 1853.
Gundermann, Ign. [Jos.]: Englisches Privatrecht. 1. Thl. Die Common Law (auch u. d. Tit.: Besitz und Eigentum in England). Tübingen: Laupp 1864.
Wertheim, Karl: Wörterbuch des Englischen Rechts. Berlin: Puttkammer & M. 1899.

Frankreich:

Allgemeines: **Dictionnaire** général et raisonné de législation, de doctrine et de jurisprudence en matière civile, commerciale, criminelle, administrative et de droit public. Par A. Dallot. Nouvelle éd.: T. 1—5 [nebst] Tables (1790—1835). Paris: Bureau de la jurisprudence 1844. T. 6 (1834—1842). Daselbst 1841. 6 Bde. 4°.
Cramer, Joh.: Die fünf französischen Gesetzbücher. Aachen: Schulz [1842].
Schäffner, Wilh.: Geschichte der Rechtsverfassung Frankreichs. 2. [Tit.-]Ausg. 4 Bde. Frankfurt a. M.: Sauerländer 1859. [1. Ausg. 1845—50.]
Frey, Ludw.: Frankreichs Civil- und Criminalverfassung. 2. Aufl. Erlangen: Enke 1851.
Paraquin, Ernst J.: Die französische Gesetzgebung, dargestellt. 6 in 1 Bde. München: Liter.-artist. Anstalt 1861.
1: Rechtsgeschichtliche Einleitung; Gerichtsorganisation.
2: Das bürgerliche Recht.
3: Die bürgerliche Processordnung.
4: Das Handelsrecht.
5: Das Strafrecht.
6: Der Strafprocess. Generalregister.

Civil-Recht und Prozess: **Cambacérès**, Jean J. R.: Projet de code civil, présenté au nom de la Commission de la classification des lois. Paris: Garnery an 5. [1797].
Civil-Gesetzbuch der französischen Republik, [Bd. 4:] der Franzosen. Uebersetzt und mit Anmerkungen von F. Lassaulx. T. 1—3. T. 4, Abt. 1. 2 in 4 Bdn. Coblenz: Lassaulx Jahr 11—13 [1803—] 1805.
Code **Napoléon**, conforme à l'édition originale, avec la traduction allemande et accompagnée de notes par L. Spielmann. Straßburg: Treuttel & Würtz 1808.
Code de procédure civile. Nach dem offiziellen Texte übersetzt von Daniels. (Französisch und deutsch.) 2. Aufl. Cöln: Keil 1809.
Zachariä, [v. Lingenthal] Karl Sal.: Handbuch des Französischen Civilrechts. 3. Aufl. 4 Bde. Heidelberg: Mohr 1827—28. [1. Aufl. 1808.]
— — 8. verm. u. verb. Aufl. bearb. von Carl Crome. 4 Bde. Freib. i. B.: Mohr 1894—95.
Locré, [J. W.]: La législation civile, commerciale et criminelle de la France, ou commentaire et complément des codes français. 14 Bde [d. i. Code civil bis livre III, tit. 9; nebst: Histoire des Codes]. Paris: Treuttel & Würtz 1827—28.
Daniels, Alex. v.: System und Geschichte des französischen und rheinischen Civilprocessrechtes. 1 [einziger] Bd. Berlin: Mylius 1849.
Dernburg, [Heinr.]: Abhandlungen aus dem Gebiete des gemeinen und französischen Civil- und Prozessrechts in vergleichender Darstellung. Frankf. a. M.: Lit. Anst. 1849.
Schlink, J. Heinr.: Commentar über die französische Civil-Prozess-Ordnung, mit Abhandlung über Organisation, Competenz und Disziplin der Gerichte. 2. Aufl. 4 Bde. Coblenz: Hölscher 1856, 57. [1. Aufl. 1843—45.]
Bordeaux, Raym.: Philosophie de la procédure civile. Mémoire sur la réformation de la justice, couronné par l'Académie. Évreux 1857.
Zink, E.: Ueber die Ermittlung des Sachverhaltes im französischen Civilprozesse. Beitrag zur Umbildung des Verfahrens in deutschen Landen. 2 Bde. München: Kaiser 1860.
Stabel, Ant.: Institutionen des französ. Civilrechts (Code Napoléon). Mannheim: Bensheimer 1871.

Straf-Recht und Prozess: **Code des délits** et des peines du 3. Brumaire an 4e de la République Française. (Nr. 641 des Bulletin des Lois.) [Paris 1796.]
Code pénal. Aus dem Französischen nach der officiellen Ausgabe übersetzt von Wilh. Blanchard. (Französisch und deutsch.) 2. Aufl. Cöln: Keil 1812.
Code d'instruction criminelle. Aus dem Französischen nach dem offiziellen Texte übersetzt von Gottfr. Daniels. (Französisch und deutsch.) 2. Aufl. Cöln: Keil 1812.
Bérenger, [Alph. M. M. Thom.]: De la justice criminelle en France, d'après les lois permanentes, les lois d'exception et les doctrines des tribunaux. Paris: L'Huillier 1818.
[**Kamptz**, Karl Chf. Heinr. Alb. v.:] Merkwürdige Urtheile neuerer französischer Rechtsgelehrten über Geschworenen-Gerichte und französische Criminaljustiz überhaupt. Berlin: Duncker & H. 1819.

Braun, A[lex.] C. H[erm.]: Hauptstücke des öffentlich mündlichen Strafverfahrens mit Staatsanwaltschaft nach französischer und holländischer Gesetzgebung. Leipzig: Fleischer 1845.
Hélie, Faustin: Traité de l'instruction criminelle ou théorie du Code d'instruction criminelle. 9 Bde. Paris: Hingray 1845–60.
Stein, L[or. v.]: Geschichte des französischen Strafrechts und des Processes. Basel: Schweighauser 1846.
Daniels, Alex. v.: Grundsätze des rheinischen und französischen Strafverfahrens. Mit vergleichender Berücksichtigung der neuesten Gesetze. Berlin: Mylius 1849.
Boitard, [Jos. Ed.]: Leçons sur les codes pénal et d'instruction criminelle. 5. éd. Paris: Cotillon 1851.
Chassau: Traité des délits et contraventions de la parole, de l'écriture et de la presse. Paris: Videcoq 1851.

Jüdisches Recht:

Michaelis, Joh. Dav.: Mosaisches Recht. T. 1. 2: 3. Ausg., T. 3—5: 2. Ausg. T. 6 nebst Register. 6 Bde. Frankfurt a. M.: Garbe [1769] 1775—93.

Norwegen:

Vorschlag zu einem Strafgesetzbuche für das Kgr. Norwegen, verfasst von der Kgl. Commission u. 28. Aug. 1832 abgegeben [nebst] Motiven. Uebersetzt von F. Thaulow. Christiania: Gröndahl 1834, 35.
[Revidirter] **Vorschlag** zu einem St.G.B. für das Kgr. Norwegen. Uebers. von F. Thaulow. Christiania: Abelstedt 1835.
Der **Entwurf** eines Strafgesetzbuches f. d. Kgr. Norwegen — in: Allg. Z. Beil. 128 von 1899.

Oesterreich:

Allgemeines: **Domin-Petrushevecz**, Alf. v.: Neuere österreichische Rechtsgeschichte. Wien: Manz 1869.

Civil-Recht und Prozess: Allgemeines bürgerliches **Gesetzbuch** für die gesammten deutschen Erbländer der Oesterreichischen Monarchie. 3 Theile u. Register in 1 Bd. Wien: Hof- und Staatsdruckerei 1811.
Zeiller, Franz v.: Commentar über das allgemeine bürgerliche Gesetzbuch für die gesammten deutschen Erbländer der Oesterreichischen Monarchie. 4 in 6 Bdn. und Register. Wien: Geistinger 1811—13.
Winiwarter, Jos.: Handbuch der Gesetze und Verordnungen, welche sich auf das Oesterreichische allgemeine bürgerliche Gesetzbuch beziehen. 3. Aufl. 3 Bde. Wien: Braumüller 1844. [1. Aufl. 1828.]
Ellinger, Jos.: Handbuch des österreichischen allgemeinen Zivil-Rechtes. 6. Aufl. Wien: Braumüller 1858. [1. Aufl. 1842.]
Stubenrauch, Mor. v.: Das allgemeine bürgerliche Gesetzbuch vom 1. Juni 1811 sammt den Nachtrags-Verordnungen und den Bestimmungen über die Einführung in Ungarn etc. 3 Bde. Wien: Manz 1854—58.
Michel, Adalb. Theod.: Handbuch des allgemeinen Privatrechtes für das Kaisert. Oesterreich. 2. Ausg. 2 Bde. mit Suppl. Wien: Hölzel 1856.
Unger, J.: System des österreichischen allgemeinen Privatrechts. Bd. 1. 2. [1. Aufl.] Bd. 6: Erbrecht. 3. Aufl. [Alles Erschienene.] Leipzig: Breitkopf & H. 1856, 59, 79.
Kirchstetter, Ludw. v.: Commentar zum Oesterreichischen Allgemeinen bürgerlichen Gesetzbuche. 2. Aufl. Leipzig: Brockhaus 1872. [1. Aufl. 1867.]
Pfaff, Leop. und Fz. Hoffmann: Commentar zum Oesterreichischen allg. bürgerl. Gesetzbuche. Bd. 1 Abt. 1. 2 [Einleitung], Bd. 2 Abt. 1—5 [Erbrecht. — Alles Erschienene.] Wien: Manz 1877—87.
Schuster, Ferd.: Die Civilprocessordnungen für Ungarn, Kroatien und Slawonien, Serbien und das Temeser Banat, dann für Siebenbürgen und die damit vereinigten Theile, von 1852. 2. Aufl. Wien: Manz 1855. [1. Aufl. 1853.]
Füger [Joach. u. Jos.] **Wessely**: Gerichtliches Verfahren in Streitsachen nach der österreichischen allgemeinen Gerichts- und Konkursordnung vom 1. Mai 1781. 6. Aufl. bearb. von Mart. Damianitsch. Neue Ausg. Wien: Braumüller 1859. [1. Aufl. 1814.]
Referenten-Entwurf einer Civilprozessordnung. Wien: Hof- u. Staatsdruckerei 1866. 4°.

Straf-Recht und Prozess: **Gesetzbuch** über Verbrechen und schwere Polizei-Uebertretungen. 2. Aufl. 3 in 1 Bd. Wien: Tendler 1815. [1. Aufl. 1811.]
Strafgesetz über Gefällsübertretungen. Wien: Hof- und Staatsdruckerei 1835.

Frühwald, Wilh. Theod.: Entwurf eines Gesetzes über Verbrechen und deren Bestrafung für das Kaiserthum Oesterreich. Wien: Braumüller 1849.
Maucher, Ign.: Darstellung der Quellen und der Literatur der österreichischen Strafgesetzgebung über Verbrechen. Wien: Braumüller 1849.
Schweidler, Wilh.: Anleitung zum Studium des öffentlich-mündlichen Verfahrens in Strafsachen. Abt. 1. Olmütz: Hölzel 1849. (Fehlt Abt. 2. 3. 1850.)
Koppel, Joh.: Handbuch der österreichischen Strafgesetze über Vergehen und Uebertretungen. 2. Aufl. Olmüz: Hölzel 1851. [1. Aufl. 1850.]
Das Oesterreichische **Strafgesetz** vom 27. Mai 1852 und die Verordnungen über die Gerichts-Competenz. Erläut. Wien: Tendler & Co. 1852.
Hye-Glunek, Ant. v.: Das österreichische Strafgesetz über Verbrechen, Vergehen und Uebertretungen. Lief. 1—7. [Alles Erschienene.] Wien: Manz 1852—53.
Das Oesterreichische **Strafgesetz** vom 27. Mai 1852. Erläut. zur Vergleichung mit der bish. Gesetzgebung. Von einem prakt. Juristen. 2. verb. Aufl. mit der Pressordnung und allen nachträgl. Gesetzen. Wien: Tendler & Co. 1853. [1. Aufl. 1852.]
Müller, C. F.: Das Strafgesetz über Verbrechen, Vergehen und Uebertretungen für das Kaiserthum Oesterreich vom 27. Mai 1852 in seinen Verhältnissen zu den St.G.-Büchern in Preussen, Baiern, Würtemberg usw. Wien: Hartleben 1853.
Frühwald, Wilh. Theod.: Handbuch des österreichischen Strafrechts. 2 Bde. Wien: Braumüller.
1: Das Strafgesetz und die Verordnung vom 27. Mai 1852 und die anderweitigen Gesetze. 3. Aufl. 1855. [1. Aufl. 1852.]
2: Der Strafprozess (StPO. vom 29. Juli 1853). 1854.
Hye-Glunek, Ant. v.: Die leitenden Grundzüge der österreichischen Strafprocessordnung vom 29. Juli 1853. Wien: Manz 1854.
Herbst, Ed.: Handbuch des allgemeinen österreichischen Strafrechtes. 2. verb. Aufl. 2 Bde. Wien: Manz 1859. [1. Aufl. 1854.]
Entwurf einer Strafprozess-Ordnung für die im engeren Reichsrathe vertretenen Länder des österreichischen Kaiserstaates. [Nebst] Motive. 2 Bde. Wien: Hof- und Staatsdruckerei 1863. 4°.

Schweiz:

CivilRecht und Prozess: **Schnell**, S[am.] L[udw.]: Gesetzbuch über das gerichtliche Verfahren in Civil-Rechtssachen für Stadt und Republik Bern. Bern: Walthard 1822.
Loi sur la procédure civile du canton Genève (de 1819), suivie de l'exposé des motifs, par P. F. Bellot. 2. éd. Paris et Genève: Cherbuliez 1837.
Bürgerliche **Prozessordnung** für den Kanton Thurgau. Frauenfeld: Kolb 1843.
Niggeler, N., und Emil Vogt: Sammlung der Civil- und Civilprozessgesetze des Kantons Bern; mit der Bundes- und Kantonalverfassung. (Nebst) Gesetz über die Gebühren. Bern: Jenni 1851, 52.
Allgemeines bürgerliches **Gesetzbuch** für den Kanton Aargau. Einleitung u. Personenrecht; Sachenrecht; Obligationenrecht. 3 in 1 Bde. Aarau [1847, 49,] 1852.
Prozess-Ordnung in bürgerlichen Rechtsstreitigkeiten für den Kanton Aargau. Nebst Einführungs-Gesetz und Tarif. Aarau 1852.
Bluntschli, [Joh. Kaspar]: Privatrechtliches Gesetzbuch für den Kanton Zürich. Bd. 1: 2. Aufl. Bd. 2—5. Zürich: Schulthess 1854 56.
Schneider, A[lb.]: Das schweizerische Obligationenrecht. Zürich: Schulthess 1882.

StrafRecht und Prozess: **Criminal-Gesetzbuch** für den Kanton Basel. Basel: Schweighauser 1821. [Angeb.:]
1. **Gesetz** über die korrektionelle Gerichtsbarkeit für den Kanton Basel. 1824. Basel [1824].
2. **Organisation** des Criminalgerichts und einer Abtheilung desselben als korrektionelles Gericht für den Kanton Basel. Basel 1824.
Strafgesetzbuch für den Kanton Luzern. Luzern: Mayer 1836.
Rüttimann, J.: Die Zürcherischen Gesetze betreffend die Organisation der Rechtspflege und das Strafverfahren (Schwurgerichte). Zürich: Schulthess 1853.
Temme, Jod. D. Hub.: Lehrbuch des schweizerischen Strafrechts nach den Strafgesetzbüchern der Schweiz. Aarau: Sauerländer 1855.

5. Gerichtsverfassung und Rechtspflege.

A. Allgemeines, insbes. Sondergerichte.

Schottelius, Just. Gg.: De singularibus quibusdam et antiquis in Germania juribus. Wolffenbüttel: Bruno 1671. [Darin: Vom Vehmrecht.]

Narretio hist. de judiciis Fehmicis — in: Amoenitates ed. Pistorius (4,) 834—871. 1753.

Harpprecht, Christ. Friedr.: Diss. de curiis superioribus in Germania; von Oberhöfen in Teutschland. Tubingae 1732 — 11 in: Syntagma dissertationum. 1735.

Moser, Joh. Jak.: Von der Staats-Justiz, besonders in Absicht auf Teutschland. Regensburg: Montag 1773.

Sieber, Jak. Gli.: Abhandlung von der Macht der Reichsstände und Gerichtsherren, selbst Recht zu sprechen. [Cabinettsjustiz.] Göttingen: Bossiegel 1773.

Feuerbach, Ans. v.: Betrachtungen über die Oeffentlichkeit und Mündlichkeit der Gerechtigkeitspflege. 2 Bde. Giessen: Heyer 1821, 1825.

Bd. 2 auch u. d. T.: Ueber die Gerichtsverfassung und das gerichtl. Verfahren Frankreichs.

Maurer, Gg. Ludw. (v.): Geschichte des altgermanischen und namentlich altbairischen öffentlich mündlichen Gerichts-Verfahrens, dessen Vortheile, Nachtheile und Untergang. Heidelberg: Mohr 1824. 4°.

Die **Gerichts-Verfassungen** der teutschen Bundesstaaten. Hrsg. von Carl Frdr. Hufnagel und Carl Frdr. Scheurlen. 1. [einziger] Bd. Tübingen: Osiander 1829.

1: Scheurlen: Justizverfassung des teutschen Bundes. 2: Raindl, Eman. Frdr.: Gerichtsverfassung der zu dem teutschen Bunde gehörigen Länder des Oesterreichischen Kaiserthums. 3: Gerichtsverfassung des Gh. Baden. 4: Hufnagel: Gerichtsverfassung und Rechtsverwaltung im Kgr. Württemberg.

Feuerbach, Ans. v.: Kann die Gerichtsverfassung eines constitutionellen Staates durch bloße Verordnungen rechtzeitig geändert werden? 1830 — in: Fs. Kleine Schriften. Nürnberg 1833, 178—228.

Seckendorff, Frdr. Bernh. Frh. v.: Bedenken gegen die Oeffentlichkeit der Berathung und Beschlussfassung moralischer Personen, besonders des Staats. Glogau u. Leipzig: C. Heymann 1835.

Fachtmann, Th.: Das aussergerichtliche Sühneverfahren in Norddeutschland durch Friedensrichter, Schieds- und Vertrauensmänner. Osnabrück: Rackhorst 1849 [1848].

Sommaruga, Franz Frh. v.: Die Grundzüge der Gerichtsverfassung für die Länder der österreichischen Monarchie, beurtheilt. Wien: Gerold Juli 1849.

Sommaruga, Franz Frh. v.: Ueber Errichtung von Handelsgerichten in Oesterreich. Wien: Gerold (Juni) 1849.

Schröter, Aug. Wilh. v.: Bemerkungen über die beabsichtigte neue Ordnung der Rechtspflege in Mecklenburg-Schwerin und Strelitz. Rostock: Stiller 1850.

Frey, Ludw.: Frankreichs Civil- und Criminalverfassung mit Beziehungen auf England, nebst einer Darstellung der in Deutschland erschienenen Gerichtsverfassungen. 2. umgearb. Aufl. Erlangen: Enke 1851. [1. Aufl. 1842.]

Goder, W.: Handbuch der administrativen Justiz-Verwaltung in Preussen. Bearbeitung der die Verwaltung der Justizfonds und die sonstigen administrativen Geschäfte der Gerichte betr. Grundsätze. Berlin: Heymann 1855.

Anton, O.: Preussens Justiz-Verwaltung. Handbuch für preussische Justizbeamte und Gerichtsbehörden. Berlin: Decker 1855.

Welzel, Chf.: Das Gerichtsverfassungs-Gesetz des Kgrs. Bayern, erläutert. München: Cotta 1862.

Das **Gerichtsvollzieher-Institut** in seinen für das rechtsrheinische Bayern bisher noch ungekannten Eigenthümlichkeiten. Von einem Praktiker. Würzburg: Stuber 1869.

Schmitt, Gfrd.: Der Gerichtsvollzieher-Dienst nach der bayerischen Civilprozessordnung von 1869. München: Kaiser 1869. 4°.

Stiegele, J. E.: Das Gerichtsverfassungsgesetz für das Deutsche Reich vom 27. Januar 1877 nebst Einführungsgesetz. Handausgabe mit Erläut. Stuttg.: Kohlh. 1877.

Die **gesammten Materialien** des Preussischen Ausführungsgesetzes zu dem Deutschen Gerichtsverfassungsgesetze. Berlin: Decker 1878.

Hauck, Thom.: Gerichtsverfassungsgesetz für das Deutsche Reich nebst dem Einführungsgesetze vom 27. Januar 1877. Nördlingen: Beck 1879.

Thilo, G.: Das Gerichtsverfassungsgesetz für das D. Reich nebst EG. vom 27. Jan. 1877. Berlin: Heymann 1879 = Justizgesetzgebung des D. Reichs. I, 4.

Knoblauch, Hugo: Karte der Gerichts-Organisation im Deutschen Reich. Berlin: Heymann 1879.

Hahn, C.: Die gesamten Materialien zu den Reichs-Justizgesetzen. 4 in 6 Bdn. Berlin: Decker 1879–81.
Bd. 1 in 2 Abt.: Gerichtsverfassungsgesetz.
Henrici, Reichsger.-Senatspräsident: Lebenserinnerungen. Stuttg.: D. Verl.-Anst. 1897.
Schneider, [Gust.]: Gesetzliche Bestimmungen betr. die Gemeindegerichte. [Altenstadt:] Selbstverlag. Druck v. Junginger in Geislingen a. St. 1902.
Hieber, (Johs.): Das Gesetz über die Kaufmannsgerichte vom 6. Juli 1904. (Bibl. f. Politik und Volksw. 17.) Berlin: Baensch 1904.

B. Schwurgerichte.

Feuerbach, Anselm: Betrachtungen über das Geschwornen-Gericht. Landshut: Krüll 1813.
— Erklärung über meine angeblich geänderte Ueberzeugung in Ansehen der Geschwornen-Gerichte. Jena 1819 — in: Fs. Kl. Schriften. Nürnb. 1833, 229—251.
Phillips, Rich.: Des pouvoirs et des obligations des jurys; traduit par M. Comte. Paris: Censeur Europ. 1819.
Sparre-Wangenstein, C. J. v.: Ueber Geschwornen-Gerichte und das Verfahren in peinlichen Sachen. Leipzig: Brockhaus 1819.
[Kamptz, Karl Chf. Heinr. Alb. v.:] Merkwürdige Urtheile neuerer französischer Rechtsgelehrten über Geschwornen-Gerichte und französische Criminaljustiz überhaupt. Berlin: Duncker & H. 1819.
Aignan: Histoire du jury. Paris: Eymerie 1822.
Seeger, C[arl] A. F.: Ueber das Geschwornengericht in peinlichen Sachen. Heilbronn: Class 1824.
Oppen, Otto H. A. v.: Geschworne und Richter. Köln: Bachem 1835.
Foelix: Ueber Mündlichkeit und Oeffentlichkeit des Gerichtsverfahrens, dann über das Geschwornengericht. Carlsruhe: Bielefeld 1843.
Dahlmann, Frdr. Chf.: Ein Wegweiser durch die Geschichte der englischen Jury. Ueber Geschworenengerichte, 1846 — in Ds. Kl. Schriften 1886.
Gundermann, Ign.: Geschichte der Entstehung der Jury in England und deren leitender Gedanke. München: [Franz] 1847.
Michelsen, A. L. J.: Ueber die Genesis der Jury. Leipzig: Wigand 1847.
Elben, Otto: Zur Einführung der Schwurgerichte in Deutschland. Beobachtungen aus den Gerichtssälen Frankreichs, Englands, Italiens u. s. w. Stuttgart: Metzler 1848.
Pixis, Frdr.: Anleitung zu den Verrichtungen der Geschwornen nach dem für die älteren Kreise Bayerns erlassenen Gesetze. München: Cotta 1848.
Gneist, Rudf.: Die Bildung der Geschworenengerichte in Deutschland. Berlin: Oehmigke 1849.
Gundermann, Ign.: Ueber die Einstimmigkeit der Geschworenen. München: Franz 1849.
Holzinger, [Gg. Leonh.]: Die Schwurgerichte in Württemberg nach Anleitung des Ges. von 1849 und unter Vergleichung mit engl. Strafprozess. Stuttgart: Cotta 1849.
Köstlin, Chn. Rhold.: Der Wendepunkt des deutschen Strafverfahrens im 19. Jahrh. nebst Darstellung der Entstehung des Geschwornengerichts. Tübingen: Laupp 1849.
— Das Geschwornengericht, für Nichtjuristen dargestellt. Tübingen: Laupp 1849.
Rogan, Karl: Handbuch für Geschworene. Berlin: Lassar 1849.
Schwarze, Fr. Osk.: Das Geschwornengericht. Darstellung des Strafverfahrens etc. Dresden: Adler & Dietze 1849.
Tittmann, Karl Theod.: Die Stellung der Geschworenen zu den rechtsgelehrten Richtern nach Anleitung des englischen Rechts geprüft. Dresden u. Leipz.: Arnold 1849.
Glaser, Jul.: Das englisch-schottische Strafverfahren. Zur Vergleichung mit der neuesten französisch-deutschen, namentl. österreich. Legislation. Wien: Tendler & Co. 1850.
Zachariä, Heinr. Alb.: Das mündlich-öffentliche Verfahren mit Geschworenen im Kgr. Hannover. 1. [einziges] Heft. Göttingen: Dieterich 1850.
Biener, Frdr. Aug.: Das englische Geschwornengericht. 3 Bde. Leipz.: Tauchnitz 1852, 55.
Brauer, Eduard: Die deutschen Schwurgerichtsgesetze in ihren Hauptbestimmungen mit kurzem Hinweis auf fremdes Recht. Erlangen: Enke 1856.
Meyer, Hugo: That- und Rechtsfrage im Geschworenengericht, insbesondere in der Fragestellung. Berlin: Reimer 1860.
Vollert, Ant.: Die französischen Institute im neuen deutschen Strafprocess. 1. [einziges] Heft: Das Geschwornengericht. Jena: Frommann 1860.
Bar, Ludw. v.: Recht und Beweis im Geschworenengericht. Hannover: Hahn 1865.
Mittermaier, Karl J. A.: Erfahrungen über die Wirksamkeit der Schwurgerichte in Europa und Amerika, über ihre Vorzüge, Mängel u. Abhülfe. Erlangen: Enke 1865.

Schwarze, Fr. Osk.: Das D. Schwurgericht und dessen Reform. Erlangen: Enke 1865.
Glaser, Jul.: Anklage, Wahrspruch und Rechtsmittel im englischen Schwurgerichtsverfahren. Erlangen: Enke 1866.
Escher, H.: Die Schwur-Gerichte in Strafsachen und bürgerlichen Rechtsstreitigkeiten. Geschichte derselben in England, Frankreich und Deutschland. Mit zahlreichen Beispielen aus der englischen Praxis. Schaffhausen: Hurter 1868.

C. Räumliche und zeitliche Grenzen. Rechtshülfe und Auslieferung.

Reuss, Joh. Aug.: De juribus atque obligationibus specialium Germaniae Rerum publicarum inter se in exercenda jurisdictione criminali obviis. [Auct. resp.] Benj. Ferd. Mohl. Stuttgart: Karlsakademie 1787. Kaps.
Weber, Adf. D.: Ueber die Rückanwendung positiver Gesetze, mit besonderer Hinsicht auf neuere Gesetzveränderungen deutscher Staaten. Hannover: Hahn 1811.
Bergmann, Friedr.: Das Verbot der rückwirkenden Kraft neuer Gesetze im Privatrechte. Hannover: Hahn 1818.
Fölix: Traité du droit international privé, ou du conflit des lois de différentes nations en matière du droit privé. Paris: Joubert 1843.
Krug, Aug. O.: Das Internationalrecht der Deutschen. Zusammenstellung der zwischen verschiedenen deutschen Staaten getroffenen Vereinbarungen über die Leistung gegenseitiger Rechtshülfe. Leipzig: Vogel 1851.
Pfeiffer, Leop.: Das Prinzip des internationalen Privatrechts. Stuttgart: Krabbe 1851.
Berner, Alb. Friedr.: Wirkungskreis des Strafgesetzes nach Zeit, Raum und Personen, besonders von Bestrafung der im Auslande begangenen Verbrechen, Asylrecht, Auslieferung, Rückwirkung, Rechtsirrthum. Berlin: Decker 1853.
Bornemann, Wilh. F. L.: Ueber die Anwendung neuer Gesetze auf bestehende Rechtsverhältnisse. Ueber die örtlichen Grenzen der Gesetze — in: Bs. Erörterungen. 1. 1855.
Vesque v. Püttlingen, Joh.: Handbuch des in Oesterreich geltenden internationalen Privatrechts. Wien: Braumüller 1860.
Lassalle, Ferd.: System der erworbenen Rechte. Neue Aufl. — in: Ls. Gesamtwerke, Bd. 4. 5. Leipzig: Pfau [1901. 1. Aufl. 1861].
Bar, Ludw. v.: Das internationale Privat- u. Strafrecht. Hannover: Hahn 1862.
Schmid, Rhld.: Die Herrschaft der Gesetze nach ihren räumlichen und zeitlichen Grenzen im Gebiete des bürgerlichen und peinlichen Rechts. Jena: Frommann 1863.
Beutner: Gesetze betreffend die Gewährung der Rechtshülfe und die Beschlagnahme des Arbeits- und Dienstlohnes, beide vom 21. Juni 1869. Berlin: Kortkampf 1870.
Westlake, John: Lehrbuch des internationalen Privatrechts. Deutsche Ausg. von Franz v. Holtzendorff. Berlin: Habel 1884.
Böhm, Ferd.: Handbuch des Rechtshülfeverfahrens im Deutschen Reiche und gegenüber dem Auslande in bürgerlichen Rechtsstreitigkeiten und in Konkurssachen. Erlangen: Palm & Enke 1886.
Martitz, Ferd. v.: Die Verträge des Kgrs. Württemberg über internationale Rechtshilfe. Tübingen 1889 — 6 in: Festgabe zum 25jähr. Regierungsjubiläum. Tüb. 1889. 4°.
Meyer, Gg.: Der Staat und die erworbenen Rechte. Leipzig: Duncker & H. 1895.
Meili, Friedr.: Das internationale Civil- und Handelsrecht auf Grund der Theorie, Gesetzgebung und Praxis. 2 Bde. Zürich: Orell Füssli 1902.
Grosch, A.: Das deutsche Auslieferungsrecht und die Rechtshilfe in Strafsachen im Verhältnis zum Reichsausland mit den annotierten Auslieferungsverträgen des Deutschen Reiches und der Bundesstaaten. Karlsruhe: Macklot 1902.

D. Recht und Verwaltung. Verwaltungsrechtspflege.

Strube, Dav. Gg.: Gründl. Unterricht von Regierungs- u. Justizsachen, worin untersuchet wird, welche Geschäfte ihrer Natur und Eigenschaft nach vor die Regierungs- oder [die] JustizCollegia gehören. 2. Aufl. — in: Strubens Rechtl. Bedenken T. 5. Hannover 1777. [1. Aufl. 1732].
Die **Verwaltungs-Justiz** nach französischen Grundsätzen. Beitrag zu der Lehre von den Gränzen der Justiz und der Verwaltung. Stuttgart: Steinkopf 1823.
Pfizer, Karl v.: Ueber die Grenzen zwischen Verwaltungs- und Civil-Justiz und die Form der Verwaltungsjustiz. Stuttgart: Cotta 1828.
Habermaas, Friedr., Abgeo.: Antrag, die Regierung um Mittheilung eines Gesetzes-Entwurfs über Administrativ-Justiz zu bitten. [Stuttgart 1830.] Kaps.

Weiler, Gg. Frh. v.: Ueber Verwaltung und Justiz und über die Gränzlinie zwischen beiden. 2. Ausg. Mannheim: Schwan & Götz 1830.
Sensburg, Ernst Phil. v.: Trennung der Justiz von der Polizei — in Ss. Ideen: 1831.
Wolbach, Chf. Leonh.: Ueber den Rechtszustand in Steuer- und Verwaltungs-Sachen, insbesondere in Württemberg. Ulm: Ebner 1833.
Minnigerode, Ludw.: Beitrag zur Beantwortung der Frage: Was ist Justiz- und was ist Administrativ-Sache? Darmstadt: Heyer 1835.
Eigenbrodt, Karl Chn.: Das Verhältniss der Gerichte zur Verwaltung im Gh. Hessen, mit Entscheidungen des Staatsraths in Darmstadt. Darmstadt: Leske 1840.
[Kuhn, Otto:] Die Trennung der Justiz und Administration. Ein Beitrag zur Staatsphilosophie und zum positiven deutschen Staatsrechte. Leipzig: Wigand 1840.
Pöhlmann, Karl: Ueber das Wesen der sogen. administrativ-kontentiösen Sachen mit besonderer Rücksicht auf Bayern. Würzburg: Stahel 1853.
Die **Praxis** des bayerischen Oberappellationsgerichtes in Betreff der Gränzen zwischen civilgerichtlicher und administrativer Zuständigkeit. Nördlingen: Beck 1853.
Sydow, [F. H.]: Die Zulässigkeit des Rechtsweges und die Kompetenz-Konflikte in Preussen. Systemat. Darstellung. Berlin: Decker 1860.
Hartmann, L.: Das Verfahren bei Kompetenz-Konflikten zwischen den Gerichten und Verwaltungsbehörden in Preussen. Berlin: Decker 1860.
Oppenhoff, Theo. F.: Die Preussischen Gesetze über die Ressort-Verhältnisse zwischen den Gerichten und den Verwaltungs-Behörden, erläutert. Berlin: Reimer 1863.
Bödiker, T[onio]: Die Zulässigkeit des Rechtsweges und die Kompetenz-Konflikte in der Provinz Hannover. Berlin: Kortkampf 1870.
Gneist, Rudf.: Der Rechtsstaat. Berlin: Springer 1872.
Gneist, Rudf.: Der Rechtsstaat und die Verwaltungsgerichte in Deutschland. 2. umgearb. Aufl. [des „Rechtsstaats"]. Berlin: Springer 1879.
Pfizer, [Gust.]: Die Reform der Verwaltungsrechtspflege. Stuttgart: Heitz 1873.
Ulbrich, Jos.: Ueber öffentliche Rechte und Verwaltungs-Gerichtsbarkeit mit Rücksicht auf die Errichtung eines Verwaltungsgerichtshofes in Oesterreich. Prag: Mercy 1875.
Pann, Arn.: Die Verwaltungs-Justiz in Oesterreich mit Bedachtnahme auf die auswärtige Gesetzgebung. Wien: Hölder 1876.
Hohl, Karl: [Württembergisches] Gesetz über die Verwaltungsrechtspflege vom 16. Dezember 1876. Mit den Motiven etc. Stuttgart: Kohlhammer 1877.
Jolly, Ludw.: Die Verwaltungsgerichte [insbes. der Württ. Verwaltungsgerichtshof] — in: Zeitschr. f. d. ges. Staatswissensch. 1878, 575.
Schmitt, K. J.: Die Grundlagen der Verwaltungsrechtspflege im constitutionell-monarchischen Staate. Stuttgart: Cotta 1878.
Krais, Wilh.: Gesetz vom 8. Aug. 1878, die Errichtung eines Verwaltungsgerichtshofes und das Verfahren in Verwaltungsrechtssachen betr. Erlangen [1879—]1887 = Gesetzgebung des Kgr. Bayern. Th. 2. Bd. 9.
Sarwey, Otto v.: Das öffentliche Recht und die Verwaltungsrechtspflege. Tübingen: Laupp 1880.
Kgl. Sächsisches **Gesetz** über die Verwaltungsrechtspflege vom 19. Juli 1900 und die Nebengesetze vom 20. u. 21. gl. M. — in: Gesetz- und VOBlatt f. d. Kgr. Sachsen. 1900, 486.
Goez, Karl v.: Die Verwaltungsrechtspflege in Württemberg. Tübingen: Mohr 1902.

E. Richter, Rechtsanwalt, Staatsanwalt.

Allgemeines; Vorbildung:

Moser, Joh. Jac.: Diss. de nexu studii critici cum prudentia Juris publici. Or. pro loco. Tubingae 1720. — 31 b in: Syntagma dissertationum. 1735.
Lanis, Joh. Jac.: De modo in jure studendi libellus. Paduae 1485 — in: Hartleben, Theod. Konr.: Methodologie des D. Staatsrechts. 1800.
Gemmingen, Eberh. Frdr. v.: Ueber die Notwendigkeit, vor der dogmatischen Rechtsgelehrsamkeit die Rechts-Philosophie und -Geschichte zu studieren — in: Sophronizon 1825. 5, 1.
Thiel, Adolar: Das wissenschaftlich-juristische Bildungswesen. 1. Elementarunterricht und Gymnasien. Berlin: Springer 1869.
Gesetz und Regulativ über die juristischen Prüfungen und die Vorbereitung zum höheren Justiz-Dienste im Preuss. Staate vom 6. Mai und 29. Dez. 1869. Berlin: Heymann 1872.
Gneist, Rudf.: Die Studien- und Prüfungsordnung der Deutschen Juristen. Berlin: Guttentag 1878.

Richter:

Feuerbach, Ans.: Die hohe Würde des Richteramtes, 1817 — in: Fs. Kleine Schriften. Nürnberg: 1833, 123—132.
Puchta, Wolfg. Heinr.: Ueber die Grenzen des Richteramts in bürgerlichen Rechtssachen. Nürnberg: Rigel & Wiessner 1819.
Pfeiffer, Burkh. Wilh.: Die Selbstständigkeit und Unabhängigkeit des Richteramtes. Göttingen: Vandenhoeck & R. 1851.
Zacke, A.: Ueber Beschlussfassung in Versammlungen und Collegien, insbesondere über die Abstimmung in Richtercollegien. Leipzig: Fritsch 1867.
Gundermann, [Ign.]: Richteramt und Advokatur in England mit Vergleichung continentaler Zustände. München: Franz 1869.
Bülow, Osk.: Gesetz und Richteramt. Leipzig: Duncker & H. 1885.
Pfizer, Gust.: Der Achtung unwürdig! Ein Fall württemb. Disziplinarverfahrens. 2. Aufl. Stuttgart: Lutz 1894.
Danz, Erich: Die Auslegung der Rechtsgeschäfte. 2. Aufl. Jena: Fischer 1906. 4". [1. Aufl. 1897.]
Heinemann, Franz: Der Richter und die Rechtspflege in der deutschen Vergangenheit. Mit Abbild. Leipzig: Diederichs 1899.
Ehrlich, Eug.: Freie Rechtsfindung und freie Rechtswissenschaft. Vortrag. Leipzig: Hirschfeld 1903. Kaps.
Goldmann, Ernst: Der Richterstand und die sozialen Aufgaben der Gegenwart. Berlin: Liebmann 1906.

Rechtsanwalt:

Ziegler, Kasp.: Rabulistica sive de artibus Rabulariis Diss. Dresden: Günther 1685.
1 an: Ziegler, Kasp.: De juribus majestatis. 1698.
Eggers, Chn. Ulr. D. v.: Archiv f. Staatswissenschaft. [Ueber Advokaten.] 2, 38—127. 1796.
Fromme **Wünsche** und Hofnungen der Wirtembergischen Advokaten [auf Versorgung. Stuttgart.] 7. Okt. 1797.
Gans, Sal. Phil.: Von dem Amte der Fürsprecher vor Gericht, nebst einem Entwurfe einer Advokaten- und Tax-Ordnung. Hannover: Helwing 1820.
Steinacker, Karl: Die Aufgabe des Advocatenstandes in constitutionellen Staaten. Braunschweig: Vieweg 1841.
Alsberg, L.: Vorstellung zur Verbesserung der Stellung des Anwaltstandes. Denkschrift vieler Anwälte zu Kassel. Kassel: Hotop 1848.
Gneist, Rudf.: Freie Advokatur. Die erste Forderung aller Justizreform in Preussen. Berlin: Springer 1867.
Haack, A. F.: Ueber Dr. Rudolf Gneists Freie Advokatur. Berlin: Haude & Sp. 1868.
Jaques, Heinr.: Die freie Advocatur und ihre legislative Organisation. Wien: Braumüller 1868.
Brix, Alex.: Organisation der Advokatur in Preussen, Oesterreich, Sachsen, Oldenburg, Braunschweig, Baden, Württemberg, Mecklenburg-Schwerin und Strelitz, Schweiz, Frankreich und England. Wien: Braumüller 1868.
Hänle, S(iegfr.): Referat über die Freigabe der Advokatur, erstattet auf dem IX. Anwaltstag zu Nürnberg. Nürnberg: Soldan 1869 [1868].
Völk, Jos.: Die Rechtsanwaltsordnung für das deutsche Reich. Mit Erläut. Nördlingen: Beck 1878.
Meyer, Fr.: Die Rechtsanwalts-Ordnung vom 1. Juli 1878. Berlin: Heymann 1879. = Justizgesetzgebung des D. Reichs. II, 1.
Hegler, Alfr.: Die Rechtsanwalts-Ordnung vom 1. Juli 1878 und die Gebührenordnung für Rechtsanwälte vom 7. Juli 1879. Handausg. mit Erläut. Stuttg: Kohlhammer 1879.
Benedikt, Edm.: Die Advokatur unserer Zeit. [1.—] 2. Aufl. Wien: Manz 1903.
Weissler, Adf.: Geschichte der Rechtsanwaltschaft. Leipzig: Pfeffer 1905.

Staatsanwalt:

Müller, Alex.: Das Institut der Staatsanwaltschaft nach seinen Hauptmomenten aus dem Gesichtspunkt der Geschichte, sodann in seiner Empfehlungswürdigkeit für deutsche Staaten. Leipzig: Baumgärtner 1825.
Frey, Ludw.: Die Staatsanwaltschaft in Deutschland und Frankreich. Erlangen: Enke 1850.
Sundelin, P.: Die Staatsanwaltschaft in Deutschland. Anclam: Krüger 1860.
Berninger, A. B.: Das Institut der Staatsanwaltschaft im Verfahren über bürgerliche Rechtsstreitigkeiten, mit Rücksicht auf eine gemeinsame deutsche Civilprocessordnung. Erlangen: Enke 1861.

Holtzendorff, Fz. v.: Die Reform der Staatsanwaltschaft in Deutschland. Berlin: Guttentag 1864.
Keller, Gust.: Die Staatsanwaltschaft in Deutschland, ihre Geschichte, Gegenwart und Zukunft. Wien: Braumüller 1866.

F. Gerichtskosten und Gebühren.

Gramizer, Dan.: Diss. de jurisdictionum fructibus, Altdorf 1709 — 3 in: Syntagma dissertationum 1735.
Buob, J. G.: Sporteln-Berechnungen von gerichtlichen Erkenntnissen und Notariatsgeschäften. Stuttgart: Steindr. v. Schmidt 1823. 4°.
Renz, Gust.: Resolvirungen über die Notariats-, Erbschafts- und Vermächtniss-Sporteln. Nebst Regulativ über die Gebühren der Pfleger und Waisenrichter. Stuttgart: Beck & Fränkel 1843.
Holzinger, [Gg. Leonh.]: Das Notariats-Sportelgesetz für das Kgr. Württemberg. Mit Erläut. Ellwangen: Brandegger 1843.
Gesetz: A. Ueber die Einführung eines StGB. und einer StPO. vom 20. März 1850. B. Das Strafgesetzbuch. C. Die Strafprozessordnung. D. Die Gebührentaxe für die Verhandlungen in Strafsachen. Weimar 1850.
Gesetz für das Hzgt. Oldenburg vom 28. Juni 1858, betreffend die Gebühren in bürgerlichen Rechts- u. Strafsachen. [Oldenburg 1858.]
Die **Gebühren-Ordnung** für die württembergischen Rechtsanwälte in gerichtlichen Angelegenheiten. K. Verordnung vom 29. Januar 1869 nebst den Motiven. Stuttgart: Metzler 1869.
Gerichtskostengesetz nebst Gebührenordnung für Gerichtsvollzieher, Zeugen und Sachverständige. Mit Einleit. usw. von einem Mitglied der Justizcommission des RT. Nördlingen: Beck 1878.
Pfafferoth, Karl: Das Deutsche Gerichtskostenwesen, enth. das Gerichtskostengesetz vom 18. Juni 1878, Gebührenordnung für Zeugen und Sachverständige vom 30. Juni 1878, die Gebührenordnung für Gerichtsvollzieher vom 24. Juni 1878. Berlin: Heymann 1878 = Justizgesetzgebung des D. Reichs. I, 2.
Meyer, Fr.: Gebühren-Ordnung für Rechtsanwälte vom 7. Juli 1879. Berlin: Heymann 1879 = Justizgesetzgebung des D. Reichs. II, 3.
Stiegele, Jul. E.: Das Gerichtskostengesetz für das Deutsche Reich vom 18. Juni 1878 nebst den Gebührenordnungen für Gerichtsvollzieher, Zeugen und Sachverständige. Handausgabe mit Erläut. [nebst] Supplement. Stuttgart: Kohlhammer 1879.
Siegle, Dav.: Das Württemb. Notariatssportelgesetz vom 8. Juni 1883 und die Gebühren-Regulative im Gebiet der freiwill. Rechtspflege. 3. Aufl. Stuttgart: Kohlh. 1883.
Haidlen, [Osk.]: Gerichtskostenordnung und Gebührenordnung für Notare, Rechtsanwälte u. a. in Rechtsangelegenheiten tätige Personen. Handausgabe mit der amtl. Begründung, Erläut. und Berechnungstabellen. Stuttgart: Kohlhammer 1900.
Willenbücher: Das Kostenfestsetzungsverfahren, die deutsche Gebührenordnung für Rechtsanwälte und die landesgesetzlichen Vorschriften über die Gebühren der Rechtsanwälte in Preussen, Bayern, Sachsen, Württemberg und Baden; mit Erläut. 5. Aufl. Berlin: Müller 1900.
(Oldenburgisches) **Gesetz** betr. die landesgesetzlichen Vorschriften über die Gebühren der Rechtsanwälte und der Gerichtsvollzieher. Vom 19. Febr. 1900. 4°. [Angeb.:]
1. (S. Coburg- und Gothaisches) Gesetz in gl. Sache. Vom 15. Dezbr. 1899.
2. (S. Meiningisches) Gesetz über die Gebühren der Rechtsanwälte. Vom 23. Dez. 1899.
[Aus den Gesetzsammlungen.]
Gerichtskostengesetz, Gebührenordnung für Notare; desgl. Rechtsanwälte und Gerichtsvollzieher, von 1899 — in: Preuss. Ausführungsgesetze z. BGB. 1900.
Gämlich, Rich.: Kgl. Sächsisches Gesetz über die Gerichtskosten, insbesondere in Angelegenheiten der freiw. Gerichtsbarkeit sowie der Zwangsversteigerung und Zwangsverwaltung vom 21. Juni 1900. Mit Erläut. Dresden: Henkler 1900.
Pfaff, Herm. v., und Anton v. Reisenegger: Das bayerische Gesetz über das Gebührenwesen in der Fassung der Bekanntmachung vom 11. Nov. 1899. Mit Erläut., sowie Reichskostengesetz. 5. Aufl. Mit Nachtrag: Gebühren in Nachlass- und Teilungssachen nach dem Gebührengesetze vom 9. Aug. 1902. München: Beck 1901[—1904].
Rittmann, Otto: Gerichtskostengesetz für Elsass-Lothringen. Vom 6 Dezbr. 1899. Strassburg: Heinrich 1902.

Dorner, Em.: Die Kosten in Angelegenheiten der freiwilligen Gerichtsbarkeit nach badischem Recht. Textausg. mit Anmerk. 2. Aufl. Karlsruhe: Lang 1903.
Walter, Heinr.: Die Gebührenordnung für Rechtsanwälte vom 7. Juli 1879 in der Fassung vom 20. Mai 1898. 4. Aufl. von Alb. Joachim. Berlin: Müller 1904.
Nathan, Bernh.: Gebühren der Rechtsanwälte für die Vertretung in Zivil- und Strafsachen sowie in Sachen der freiwilligen Gerichtsbarkeit. Berlin: Kühn 1905.

G. Württembergische Gerichtsverfassung und Rechtspflege.

Des Fürstenthumbs Würtemberg hievor außgangene vnd jetzo widerumb von newem gebesserte vnd gemehrte [vierte] **Hoffgerichts-Ordnung.** [Stuttgart] 1587. (2°) 4°.
— — [5. Hoffgerichts-Ordnung]. Stuttgart: Rößler 1654. 4°.
Ludewig, Joh. Peter: De Praerogativis Würtenbergici ducatus praesertim adversus adpellationes, evocationes, austregas. Halae Magd.: Novum bibliopol. 1719.
Häberlin, Gg. Heinr: Rerum in supremo ducatus Wurttembergici appellationum tribunali judicatarum et transactarum continua recensio. Samt 33 Stücken Rescriptorum, Gemeiner Bescheidt etc. Stuttgart: Metzler 1720.
Schöpff, Wilh. Adam: Processus appellationis, nullitatis, restitutionis in integrum, revisionis et remissionis, cumprimis ducatus Wurttembergici, nunc denuo revisus una cum deductione Privilegii illimitati Würtemb. de non appellando ac Historia summi Appellat. Tribunalis. Stutgardiae: Metzler 1748. [1. Aufl. 1720.]
Moser, Joh. Jak.: Gründliche Nachricht von dem Würtemb. Privilegio de non appellando — in: Mosers Observationes. 1, 3—15. 1724.
Burckhard, Heinr. Mart.: Würtembergisches Klee-Blatt dreier privilegiorum: exemtionis fori, austraegarum et de non appellando, dem hochf. Hauß Würtemberg 1495 ertheilet oder vielmehr bestättiget. Ludwigsburg: Hof- & Canzley-Buchdr. 1730.
Hoffmann, Gottfr. Dan.: De adhaesione et communione appellationis, praesertim ad supremum dicasterium Wurtembergicum. [Resp.:] Carolus Georgius Riedesel L.B. ab Eisenbach. Tubingae: Fues 1769. Kaps.
Moser, Eberh. Friedr.: Real-Index und Auszug der herzoglich württembergischen Hofgerichts-Ordnung. Nebst einem das Hofgericht und dessen Personen betreffenden Anhang. Stuttgart: Erhard 1772.
Hoffmann, Chn. Gottfr.: Abhandlung über die an dem hzgl. Würtenbergischen Hofgericht eingeführte Appellations-Summe. Tübingen: Heerbrandt 1783.
Friedrich, König von Württemberg: Generalreskript, betr. Verbot der Stellung der königl. Unterthanen an auswärtige Gerichtsbehörden. Dat. Stuttgart 26. Okt. 1806. (2°) 4°.
Georgii, [Karl Aug.]: Ueber die Verwaltung der Civil-Justiz durch die Untergerichte im Kgr. Württemberg. Tübingen: Laupp 1816.
Krehl, [Karl Heinr. Ferd.]: Ueber die Organisation der Civil-Justizpflege bei den Untergerichten im Kgr. Würtemberg. Stuttgart: Metzler 1816.
Malblanc, Jul. Frdr.: Unparthelische Bemerkungen über das IV. Edict vom 31. December 1818. Stuttgart: Metzler 1820.
Griesinger, Ludw. Friedr.: Ueber die Justizorganisationen der neueren Zeit, über Untersuchungs- und Verhandlungsmaxime und über die Vorzüge der preussischen vor der neuesten württemb. Justizeinrichtung. Tübingen: Laupp 1820.
Hufnagel, Karl Frdr.: Gerichtsverfassung und Rechtsverwaltung im Kgr. Württemberg — in: Gerichtsverfassungen der Teutschen Bundesstaaten. 1. 1829.
Edikt über die Rechts-Pflege in den unteren Instanzen im Kgr. Württemberg, ergänzt und bzw. berichtigt nach dem Notariats-Edikte. Mit Beifügung aller Normal-Verordnungen. Stuttgart: Steinkopf 1825.
Knapp, Herm.: Andeutungen zur Verbesserung der Rechtspflege im Kgr. Würtemberg. Stuttgart: Löflund 1833.
Riecke, C(hn). H(einr).: Sammlung der württ. Gerichtsgesetze. Fortges. von F. Kappler. T. 1—3 (1298—1805.) T. 4 Abt. 1. 2 (1806—38). 5 Bde. Stuttgart: Cotta, [T. 3 f.:] Tübingen: Fues 1831—35, 39, 41 = Vollständ. Sammlung der württ. Gesetze von Reyscher. Bd. 4—7, 1. 2.
Festschrift zur Jubelfeier der 25jährigen Regierung des Königs Wilhelm v. Württemberg, enthaltend: die Geschichte der Rechtsgesetzgebung von Rob. v. Mohl und die Geschichte der die Rechtsordnung berührenden organischen Einrichtungen während der ersten 25 Regierungsjahre von [A.] v. Sarwey. Ludwigsburg: Nast 1841.
Zeller, G[ust].: Das Institut der Württembergischen Oberamtsgerichtsbeisitzer mit Rücksicht auf die bevorstehenden Veränderungen. Stuttgart: Autenrieth 1841.

Kleinmann, F.: Die Nothwendigkeit durchgreifender Justizreform, unsere dermalige Aussichten auf solche, und was hiebei den öffentlichen Rechtsanwälten zu thun bleibt? Rottweil: Setzer 1844.

Entwurf eines Gesetzes über die Gerichtsverfassung. Bearb. von der Organisations-Commission. Stuttgart: Metzler 1848.

Schmidlin, Eug.: Die bürgerliche Rechtspflege der Ortsobrigkeiten in Württemberg nach dem 4. Edict, gemeinfassl. erläut. Stuttgart: Metzler 1856.

Entwurf eines Gesetzes über die Gerichtsverfassung. Stuttgart: Metzler 1862.

Erörterungen über den Gerichtsverfassungs-Entwurf des Kgl. Württemb. Justizministeriums. (Aus: StAnz. f. Württ.) Stuttgart 1862.

[**Mittnacht**, Herm. Frh. v.]: Die neue Gerichtsorganisation. [Stuttgart] März 1866.

Der **Entwurf** eines Gesetzes über die Gerichtsverfassung und der Entwurf einer Strafprozess-Ordnung für das Kgr. Württemberg mit den Motiven. Stuttg.: Metzler 1867.

Gerichtsverfassung und Vollzugsverordnungen = Die neue Justizgesetzgebung des Kgrs. Württemberg. 1. Stuttgart: Metzler 1868.

Darstellung des Ergebnisses der im Jahre 1870 auf Veranlassung des K. Justizministeriums über die Wirksamkeit der neuen württ. Justizgesetze erstatteten Berichte und Gutachten. Hg. vom K. W. Justizministerium. Stuttgart 1871. Kaps.
Auch in: Württ. Gerichtsblatt. 1871.

Stiegele, Jul. Eug.: Die Württembergischen Gesetze I. zur Ausführung des Reichs-Gerichtsverfassungsgesetzes vom 24. Januar 1879, II. betreffend die Entscheidung von Kompetenzkonflikten vom 25. August 1879. Handausgabe mit Erläut. nebst dem Ges. über Konsulargerichtsbarkeit u. a. Stuttgart: Kohlhammer 1879.

Wider, v.: Der Württembergische Gerichtsvollzieher. Sammlung sämtlicher auf das Gerichtsvollzieher- u. Zustellungswesen bezügl. Vorschriften. Ravensburg: Maier 1897.

Belling, Ernst: Württ. Prozessgesetzgebung (Gerichtsverfassung, Straf- und Civilprozess). Textausg. mit Anmerk. Tübingen: Mohr 1903.

Uebersicht über die Verwaltung der Rechtspflege [Jg. 1869—1898:] sowie über die gerichtl. Strafanstalten im Kgr. Württemberg. Hrsg. von dem K. Justizministerium. Jg. 1869 ff. Stuttgart 1870—1906 f. 4°.

---

6. Privatrecht.

A. Allgemeines, insbesondere Deutsches Recht.

Geschichte, Quellen, Kodifikationsbestrebungen s. IV, 3. Deutsches Recht. S. 135.
Ausserdeutsches Privatrecht vergl. S. 137 f.

Vor dem Bürgerlichen Gesetzbuch:

Saint-Joseph, Anthoine de: Concordance entre les codes civiles étrangers et le code Napoléon. Ouvrage contenant le texte des codes 1 Napoléon, 2 des Deux-Siciles, 3 de la Louisiane, 4 Sarde, 5 du canton de Vaud, 6 Hollandais, 7 Bavarois, 8 Autrichien, 9 Prussien, 10 Suédois, 11 de Berne, 12 de Fribourg, 13 d'Argovie, 14 de Bade, 15 d'Haïti — et les lois hypothécaires de 1 Suède, 2 Wurtemberg, 3 Genève, 4 Fribourg, 5 St. Gall, 6 la Grèce. Paris: Hingray. Leipzig: Brockhaus 1840. 4°.

Danz, Wilh. Aug. Frdr.: Handbuch des heutigen deutschen Privatrechts nach dem Systeme von Runde; fortgesetzt von Ludw. Frdr. Griesinger. Bd. 1—4: 2. Aufl., Bd. 5—10. Stuttgart: Löflund 1799—1823.

Eichhorn, Karl Frdr.: Einleitung in das deutsche Privatrecht mit Einschluss des Lehenrechts. Göttingen: Vandenhoek & R. 1823.

— — 5. Ausgabe. Daselbst 1845.

Kraut, Wilh. Theod.: Grundriss zu Vorlesungen über das Deutsche Privatrecht mit Einschluss des Lehn- und Handelsrechts. 5. Ausg. Berlin: Guttentag 1872. [1. Aufl. 1830.]

Phillips, Gg.: Grundsätze des gemeinen Deutschen Privatrechts mit Einschluss des Lehnrechts. 3. Aufl. 2 Bde. Berlin: Dümmler 1846. [1. Aufl. 1838.]

Renaud, Ach.: Lehrbuch des gemeinen deutschen Privatrechts. Bd. 1. [Alles Erschienene.] Pforzheim: Flammer & Hoffmann 1848.

Beseler, Gg.: System des gemeinen deutschen Privatrechts. 3 Bde. Leipzig 1847—55.

— — 2. Aufl. in 1 Bd. Berlin: Weidmann 1866.

— — 3. Aufl. 2 Bde. Berlin: Weidmann 1873.

Gerber, Karl Frdr.: System des deutschen Privatrechts. 2. Aufl. Jena: Mauke 1850. [1. Aufl. 1849.]
— — 9. verb. Aufl. Daselbst 1867.
Bluhme, Frdr.: System des in Deutschland geltenden Privatrechts mit Einschluss des Civilprocesses. 2. Ausg. Bonn: Marcus 1855. [1. Ausg. 1848—52.]
Bluntschli, [Joh. Kasp.]: Deutsches Privatrecht. Bd. 1. Münch. Literar.-artist. Anstalt 1853.
— — 2. Aufl. in 1 Bd. München: Cotta 1860.
Gengler, Heinr. Gottfr. Phil.: Lehrbuch des deutschen Privatrechts. 2 Thle. Erlangen: Bläsing 1854, 62.
Walter, Ferd.: System des gemeinen deutschen Privatrechts. Bonn: Marcus 1855.
Mandry, Gust.: Der civilrechtliche Inhalt der Reichsgesetze. Systematisch zusammengestellt und verarbeitet. Tübingen: Mohr 1878.
— — 2. Aufl. Daselbst 1882. — 3. Aufl. Daselbst 1885.
— — 4. Aufl. bearb. von Otto Geib. Freiburg: Mohr 1898.
Roth, Paul v.: System des Deutschen Privatrechts. 3 Bde. Tübingen: Laupp 1880—86.
Stobbe, Otto: Handbuch des Deutschen Privatrechts. Bd. 1—3: 2 Aufl. Bd. 4. 5: 1. und 2. Aufl. Berlin: Hertz 1882—1885.
Heusler, Andr.: Institutionen des deutschen Privatrechts. 2 Bde. (Syst. Handb. d. D. Rechtsw. 2, 2.) Leipzig: Duncker & H. 1885—86.

Bürgerliches Gesetzbuch:

Texte und Materialien: **Entwurf** eines bürgerlichen Gesetzbuches für das Deutsche Reich. 1. Lesung. Ausgearb. durch die von dem Bundesrathe berufene Kommission. Amtliche Ausgabe. [Nebst] Motive Bd. 1—5 [und] Sachregister bearb. von Amtsrichter Jatzow. 7 Bde. Berlin und Leipzig: Guttentag 1888.
Entwurf eines Einführungsgesetzes zum Bürgerlichen Gesetzbuche für das Deutsche Reich. 1. Lesung. Ausgearb. durch die von dem Bundesrate berufene Kommission. Nebst Motiven. Amtliche Ausg. Berlin und Leipzig: Guttentag 1888.
Entwurf eines bürgerlichen Gesetzbuchs für das Deutsche Reich. 2. Lesung. Nach den Beschlüssen der Redaktionskommission. Textausgabe. Buch 1—3: 2. Aufl. Buch 4, 5, 6. 3 Bde. Berlin: Heymann 1894—95.
Sohm, Rudf.: Ueber den Entwurf eines bürgerlichen Gesetzbuchs in 2. Lesung. 2. Abdr. Berlin: Vahlen 1896.
Protokolle der Kommission für die zweite Lesung des Entwurfs des Bürgerlichen Gesetzbuchs. Im Auftrage des Reichs-Justizamts bearb. von Dr. Achilles, Gebhard, Spahn. 8 Bde. Berlin: Guttentag 1897—99.
1—5: Bürgerliches Gesetzbuch 2. Lesung.
6: Anwendung ausländischer Gesetze — Entwurf 2 des BGB.; Revision. — Entwurf des Einführungsgesetzes. — Entwurf eines Gesetzes betr. Aenderungen des Gerichtsverfassungsgesetzes etc.
7: Register von H. Jatzow.
ErgBd.: Entwurf eines BGB. und eines zugehörigen EG. sowie eines Gesetzes, betr. Aenderungen des Gerichtsverf.Ges., der CPO., der Konkursordnung und der Einführungsgesetze zur Civilprozessordnung und zur Konkursordnung. In der Fassung der Bundesratsvorlagen.
Entwurf eines Bürgerlichen Gesetzbuchs und eines zugehörigen Einführungsgesetzes, sowie eines Gesetzes betr. Aenderungen des Gerichtsverfassungsgesetzes, der Civilprozessordnung, der Konkursordnung und der EG. zur CPO. und zur KO. In der Fassung der Bundesratsvorlagen. Auf amtliche Veranlassung. Berlin: Guttentag 1898.
Bürgerliches **Gesetzbuch** und Einführungsgesetz zum Bürgerlichen Gesetzbuche nach den Beschlüssen des Reichstages in dritter Berathung. (Reichstagsdrucksache ad Nr. 593 und ad 523 a. Berlin: Reichsdruckerei 1896.) 4°.
Bürgerliches **Gesetzbuch** für das Deutsche Reich, nebst dem Einführungsgesetze: Textausgabe mit Sachregister. Leipzig: J. J. Weber 1896.
— — München: Beck 1896.
— — 2. Aufl. Berlin: Heymann 1896.
— — Ravensburg: Maier [1898].
Haidlen, Osk.: Bürgerliches Gesetzbuch nebst Einführungsgesetz. Mit den Motiven und sonstigen gesetzgeb. Vorarbeiten. 5 Bde. Stuttgart: Kohlhammer 1897. 4°.
Sammlung kleinerer Reichsgesetze und Verordnungen privatrechtlichen Inhalts. Textausgabe mit alphabet. Sachregister. München: Beck 1900.
Becher, H.: Die Ausführungsgesetze zum Bürgerlichen Gesetzbuche. Sammlung der von den Bundesstaaten zur Ausführung des BGB. und seiner Nebengesetze erlassenen Gesetze und mit Gesetzeskraft versehenen Verordnungen. Bd. 1. 2. und Ergänzgsbd. in 2 Bdn. München: Schweitzer 1901.

Wörterbücher: **Bernhardi**, Heinr.: Handwörterbuch zum Bürgerlichen Gesetzbuch. Berlin: Vahlen 1898.

Kaden, Ernst: Handlexikon des Bürgerlichen Gesetzbuchs für das Deutsche Reich Leipzig: Rossberg 1900 [1899].

Kommentare und Systeme: **Gierke**, Otto: Deutsches Privatrecht. 1. Allgemeines und Personenrecht. 2. Sachenrecht. 2 Bde. Leipzig: Duncker & H. 1895, 1905.

Gröber, [Adf.]: Die Bedeutung des Bürgerlichen Gesetzbuchs für den Arbeiterstand. Stuttgart: Roth 1897.

Endemann, Frdr.: Einführung in das Studium des Bürgerlichen Gesetzbuchs. Lehrbuch des bürgerlichen Rechts. 3.—5. Aufl. Berlin: Heymann 1897—99.

Cosack, Konr.: Lehrbuch des Deutschen bürgerlichen Rechts auf der Grundlage des Bürgerl. Gesetzbuchs für das Deutsche Reich. 2 Bde. Jena: Fischer 1897—99.

Planck, Gli.: Bürgerliches Gesetzbuch nebst Einführungsgesetz. Erläut. in Verbindung mit A. Achilles [u. a.]. 1. und 2. Aufl. 7 Bde. Berlin: Guttentag 1897—1902.
— — 3. Aufl. Bd. 1 ff. Daselbst 1903 ff.

Pfizer, Gust.: Das Recht des Bürgerlichen Gesetzbuches. Gemeinverständlich dargestellt. Ravensburg: Maier [1898].

Fischer, Otto u. Wilh. Henle: Bürgerliches Gesetzbuch vom 18. August 1896 nebst dem Einführungsgesetze vom 18. August 1896. Handausgabe mit Einleitung, Anmerkungen und Sachregister. In Verbindung mit Eug. Ebert und Heinr. Schneider hrsg. 2. Aufl. München: Beck 1898.
— — 3. Aufl. Daselbst 1899. — 4. Aufl. Daselbst 1900.
— — 6. Aufl. Daselbst 1904 [1903].

Lehmkuhl, Aug., S. J.: Das Bürgerliche Gesetzbuch des Deutschen Reiches nebst Einführungsgesetz. Unter Bezugnahme auf das natürliche und göttliche Recht, insbesondere für den Gebrauch des Seelsorgers und Beichtvaters. Freiburg i. Br.: Herder 1899.

Lobe, Adf.: Plaudereien über das neue Recht. Leipzig: Grunow 1900.

Scherer, M.: Einführungsgesetz zum Bürgerlichen Gesetzbuche für das Deutsche Reich. Erlangen: Palm & Enke 1900.

Kuhlenbeck, Ludw.: Das Einführungsgesetz zum Bürgerlichen Gesetzbuche. Im Auftrage des Deutschen Anwaltsvereins erläut. Berlin: Heymann 1901.
— — 2. neu bearb. Aufl. 2 Bde. Daselbst 1903.

Bernhoeft, Franz: Das Bürgerliche Recht — in: Encyklopaedie der Rechtswissenschaft von Birkmeyer. 1901. 4°.

Dernburg, Heinr.: Das bürgerliche Recht des Deutschen Reichs und Preussens. Bd. 1 bis 3 ff. 3. Aufl. Halle a. S.: Waisenhaus 1904, 1906 f. [1. Aufl. 1902.]

Rosenthal, Heinr.: Bürgerliches Gesetzbuch nebst Einführungsgesetz gemeinverständlich erläut. unter besond. Berücksichtigung der Rechtsverhältnisse des tägl. Lebens, mit auszugsw. Abdruck der AG. für Preussen, Bayern, Sachsen, Württemberg, Baden und des HGB. 7. Aufl. 43.—52. Tausend. Graudenz: Röthe 1906.

B. Einzelne deutsche Staaten.

Baden:

Landrecht für das Gh. Baden, nebst Handelsgesetzen. Karlsruhe: Müller 1814.

Vollständige **Sammlung** aller seit Einführung des neuen Landrechts erschienenen, auf dasselbe Bezug habenden Edicte etc. Carlsruhe: Müller 1816.

Kah, K.: Das Badische Landrecht nach Einführung der Reichsjustizgesetze. Textausg. mit Noten. Mannheim: Löffler 1879.

Bingner, A[drian]: Civilrecht, Badisches Civilgesetzbuch (Landrecht) nebst Ergänzungen. Strassburg u. Mannheim: Bensheimer 1879.

Das Badische **Landrecht.** Nach dem Stand vom 1. Januar 1891. 2. Aufl. Tauberbischofsheim: Lang 1891.

Badische **Spezialgesetze** zum Bürgerlichen Gesetzbuch sowie Landesherrliche Ausführungsverordnung vom 11. Nov. 1899. Karlsruhe: Scherer 1900.
Auch in: Becher, H.: Ausf.Gesetze zum BGB. 1901.

Bayern:

Weber, Gg. Mich.: Ueber das bayerische Credit- und Schulden-Wesen, die Einführung der Hypothekenbücher, den Concursprozess und das Executionsverfahren, mit Rücksicht auf das österr., französische und preussische Recht. Sulzbach: Seidel 1819.

Gönner, Nik. Thadd. v.: Ueber zweckmässige Einrichtung des Hypothekenbuchs nach Grundsätzen und Erfahrung. München: Fleischmann 1823.

Gönner, Nikol. Thadd. v.: Commentar über das Hypothekengesetz für das Kgr. Bayern. 2 Bde. München: Fleischmann 1823, 24.

Hypotheken-Gesetz für das Kgr. Baiern, nebst der Prioritäts-Ordnung und dem Gesetze über die Einführung beider. München: Hübschmann 1823.

Repertorium der königlich bayerischen Hypotheken- und Prioritäts-Gesetze und Verordnungen etc. Ansbach: Gassert 1824.

Die **Gesetzgebung** des Kgrs. Bayern seit Maximilian II. mit Erläuterungen. Hrsg. von C. F. Dollmann. Th. 1: Gesetze privatrechtlichen Inhalts. Bd. 1—11. Erlangen 1855—96.

1: Bluntschli, J. C.: A. D. Wechselordnung. Bayr. Ges. betr. die kaufmännischen Anweisungen.
Pözl, J. v.: Grundlastenablösungsgesetz von 1848, samt Ges. von 1852.
Permaneder, M.: Gesetz betr. die auf dem Zehentrecht lastende kirchl. Baupflicht, von 1852.
Pözl, J. v.: Gesetz, die Ablösung des Lehensverbandes betr. von 1848.
„ „ „: „ „ „ „ Weiderechts betr. (von 1852).
Metz, R.: „ „ bürgerl. Rechte der Israeliten betr. von 1851.

2: Stein, F.: Gesetz von 1855 betr. die landwirthschaftl. Erbgüter.
Pözl, J.: „ „ 1852 „ „ Benützung des Wassers.
„ „: „ „ „ „ Bewässerungs- und Entwässerungsunternehmungen.
„ „: „ „ „ „ Uferschutz [nebst] Ordnung der Schiffahrt auf Seen, Flüssen und Kanälen.

3: Lauk, J. J.: Gesetz von 1859 betr. Gewährleistung bei Viehveräusserungen.
Völderndorff, O. v.: Gesetz von 1859 betr. Verjährungsfristen.
Zink, E. v.: Gesetz von 1855 betr. Aufhebung der lex Anastasiana u. a.
„ „ „: „ „ 1856 „ Prioritätsordnung.
„ „ „: „ „ 1850 „ Ersatz des bei Aufläufen verursachten Schadens.
„ „ „: „ „ 1859 „ Einrede des nicht gezahlten Geldes.
Völderndorff: Landtagsabschied von 1861.
„ : Gesetz von 1861 betr. Verjährung von Staatsschuldurkunden.
Gerstner, L. J.: „ „ „ „ Zusammenlegung von Grundstücken.

4: Lutz: Gesetz von 1861 betr. Einführung des A. D. Handelsgesetzbuchs.
Zink: „ „ 1863 „ Veräußerung von Immobilien.
„ „ „ 1865 „ Beschränkung der Soldaten in der Vermögensverfügung.
„ „ „ 1867 „ betr. Zinsen.
Stenglein: Gesetz von 1868 betr. Ablösbarkeit der Ehehaftsverhältnisse.
Pözl: „ „ „ „ Vermarkung der Grundstücke [usw.] Verkauf der Früchte auf dem Halm.
Sicherer: „ „ „ „ Erwerbs- und Wirthschaftsgenossenschaften.

5: Völderndorff: „ „ 1863 „ einige Bestimmungen der A. D. Wechselordnung.
Mandry: „ „ 1865 „ Urheberrechte.

6, 1—3 und Beilagenband: Anschütz und Völderndorff: Kommentar zum A. D. Handelsgesetzbuch. 1868—74. 1885.

7: Hellmann: Kommentar zur Subhastationsordnung. 1887.

8: Müller und Haag: Gesetz von 1886, betr. Flurbereinigung. 1891.

9: Henle: Gesetze von 1886 und 87 betr. Hypothekengesetz und Pfändung. — Gesetz von 1896 betr. die Inhaberpapiere. 1896.

10: Böhm: Ausführungsgesetz zur Reichscivilprozessordnung und Konkursordnung. 1889.

11: Allfeld: Kommentar zum A. D. Handelsgesetzbuch. Art. 1—65. [Alles Erschienene.] 1894—96.

Entwurf eines bürgerlichen Gesetzbuches für das Königreich Bayern. Th. 1. 2. [Nebst] Motive. München: Kaiser 1861.

Roth, Paul v.: Bayrisches Civilrecht. 3 Bde. Tübingen: Laupp 1871—75.

Die **Ausführungsgesetze** zum Bürgerlichen Gesetzbuch und seinen Nebengesetzen für das Kgr. Bayern vom 9. Juni 1899. (AGes. zum BGB. — Ges., Uebergangsbestimmungen zum BGB. betr. — AGes. zur Grundbuchordnung u. zum Ges. über die Zwangsversteigerung. — Notariatsgesetz.) Textausgabe. München: Beck 1899.
Auch in: Becher, H.: Ausf.Gesetze z. BGB. 1901.

Elsass-Lothringen:

Elsass-lothringische **Gesetze**, Verordnungen und Verfügungen zur Ausführung des Bürgerlichen Gesetzbuchs und der damit im Zusammenhang stehenden Reichsgesetze. Im amtl. Auftrag. 2. Aufl. Strassburg i. E.: Heinrich 1900.
Auch in: Becher, H.: Ausf.Gesetze zum BGB. 1901.

Hannover:

Grefe, F. B.: Hannovers Recht. 3. Aufl. des Leitfadens zum Studium des Hannoverschen Privatrechts. 2 Bde. Hannover: Rümpler 1860, 61.

Hessen:

Entwurf eines bürgerlichen Gesetzbuchs für das Gh. Hessen nebst Motiven, Abth. 1—4 Buch 1. 2. [Nebst] Revidirter Entwurf, Abth. 2. 6 Bde. Darmstadt 1842—53.

Gesetzes-Entwürfe über 1. die Erwerbung des Grundeigenthums und insbesondere dessen **Beweis** durch die Grundbücher, 2. die Hypothek und die übrigen Vorzugsrechte der **Gläubiger** in den Provinzen Starkenburg u. Oberhessen, nebst Motiven. Darmst. 1850.

Revidirter **Entwurf** der Gesetze über das Pfandrecht, das Verfahren der Hypothekenbehörden und die Rangordnung der Gläubiger in den Provinzen Starkenburg und Oberhessen nebst dem Entwurfe des Einführungsgesetzes. [Nebst] Motive. 2 Bde. Darmstadt 1854, 55.

Roth, Paul u. Vict. v. **Meibom**: Kurhessisches Privatrecht. 1. [einziger] Bd. Marburg: Elwert 1858.

Gesetz, die Ausführung des Bürgerlichen Gesetzbuchs betreffend, (vom 17. Juli 1899). [Aus dem Regierungsblatt. — Angeb.:]
1: Entwurf dieses Gesetzes samt Begründung. [Amtl. Drucksache Darmstadt 1898.]
2: Gesetz, die Anlegung des Grundbuchs betreffend. [Aus dem Reg.-Blatt 1899.]
Auch in: Becher, H.: Ausf.Gesetze zum BGB. 1901.

Preussen:

Project des Corporis juris Fridericiani, d. i. Sr. Kgl. Majestät in Preussen in der Vernunft und Landes-Verfassungen gegründetes Landrecht, worinn das Römische Recht in eine natürl. Ordnung gebracht wird. 2 in 1 Bd. Halle: Waysenhaus 1749, 51. 4°.

Claproth, Justus: Ohnmasgeblicher Entwurf eines Gesetzbuches [nebst] Fortsetzung 1. 2. Frankfurt a. M.: Garbe 1773, 74, 76.
1: Entwurf eines Gesetzbuches, welcher die Processordnung, vom Privatrecht das Recht der Personen und von der Polizey-Ordnung das Dorf-Recht in sich hält.
1. Forts., welche das Criminalrecht enthält.
2. Forts., welche das dingliche Recht enthält.

Allgemeine **Hypotheken-Ordnung** für die gesammten Königlichen Staaten. Berlin: Decker 1784. [Angeb.:]

Instruction zur Ausführung der Kgl. Verordnung wegen Einrichtung des Hypotheken-Wesens in dem Herzogth. Sachsen. [Nebst] Anhang. Berlin: Decker 1820.

Eggers, Chn. Ulr. Detlev v.: Bemerkungen zur Verbesserung der deutschen Gesetzgebung. Auszug aus seinen Preisschriften über den Entwurf des allg. Gesetzbuchs für die Preuss. Staaten. 2 Thle. Kopenhagen: Proft & Storch 1798.

Allgemeines **Landrecht** für die Preussischen Staaten. 4 Bde. Berlin: Nauck 1804. [Nebst] Register. Berlin: Decker 1792.

Puchta, Wolfg. Heinr.: Anleitung zum vorsichtigen Creditiren auf unbewegliche Güter nach den Grundsätzen des preuss. Hypothekenrechts. Erlangen: Palm & E. 1815.

Bornemann, Wilh. F. L.: Systematische Darstellung des preussischen Civilrechts, mit Benützung der Materialien des allgemeinen Landrechts. 2. Aufl. 7 Bde. Berlin: Jonas 1842—1845. [1. Aufl. 1835 f.]

Koch, Chn. Frdr.: Lehrbuch des Preussischen gemeinen Privatrechts. Bd. 1. Berlin: Guttentag 1845. [Fehlt Bd. 2. 1852.]

— — 3. Aufl. 2 Bde. Berlin: Guttentag 1857—58.

Höinghaus, R.: Preussens neues Hypotheken-Wesen. (Ges. v. 24. Mai 1853.) Erläut. Berlin: A. D. Verlags-Anstalt 1853.

Meyer: Die Preussische Hypotheken- und Subhastations-Gesetzgebung. Ihre Principien, ihre Mängel und deren Abhülfe. Berlin: Veit & Co. 1854.

Förster, F.: Allgemeine Hypotheken-Ordnung für die gesammten kgl. Staaten vom 20. Dezember 1783, nebst den ergänzenden Gesetzen und Verordnungen, hrsg. mit erläut. Anmerk. Berlin: Decker 1855.

Ergänzungen und Erläuterungen der preussischen Rechtsbücher durch Gesetzgebung und Wissenschaft. 4. Ausg. 4 Bde. Berlin: Decker 1858—62. 4°.
1. 2. Allgemeines Landrecht T. 1. 2. von Ludw. v. Rönne. 1858. 1859.
3. Gerichts-, Hypotheken- und Deposital-Ordnung, von Falk. 1860.
4. Strafrecht und Strafprozess von Falk. 1862.

Daniels, Alex. v.: Lehrbuch des gemeinen preussischen Privatrechts. 4 Bde. Berlin: Grobe 1851, 52.

Koch, Chn. Frdr.: Allgemeines Landrecht für die Preussischen Staaten. 8. Aufl. bearb. von A. Achilles u. a. Berlin: Guttentag 1884—86. 4 Bde. [1. Aufl. 1852—56.]

Plathner, Otto: Der Geist des Preussischen Privatrechts in Vergleichung mit dem Römischen, Oesterreichischen und Französischen Recht. 2 Bde. Berlin: Heymann 1854.

Evelt, Jos.: Das preussische Civilrecht für das Studium und die Praxis systematisch dargestellt. 2. Aufl. Paderborn: Schöningh 1860. [1. Aufl. 1854.]

Bornemann, Wilh. F. L.: Erörterungen im Gebiete des preussischen Rechts. 1. [einziges] Heft. Berlin: Reimer 1855.
Ueber die Anwendung neuer Gesetze auf bereits bestehende Rechtsverhältnisse. Ueber die örtlichen Grenzen der Herrschaft der Gesetze. Schriftliche Form der Verträge.

Förster, Franz: Theorie und Praxis des heutigen gemeinen preussischen Privatrechts auf der Grundlage des gemeinen deutschen Rechts. 4. Aufl. hrsg. von M. E. Eccius. 4 Bde. Berlin: G. Reimer 1880—84. [1. Aufl. 1865—66.]

Daniels, Alex. v.: System des preussischen Civilrechts. 2 Bde. Berlin: Gross 1866.

Ziebarth, Karl: Die Reform des Grundbuchrechts. Kritik der preussischen Gesetzentwürfe über Grundeigenthum und Hypothekenrecht. Halle: Waisenhaus 1870.

Dernburg, Heinr.: Lehrbuch des Preussischen Privatrechts und der Privatrechtsnormen des Reichs. 3. bezw. 2. Aufl. 3 Bde. Halle: Waisenhaus 1881, 82. [1. Aufl. 1870 f.]

Die preussischen **Ausführungsgesetze** zum Bürgerlichen Gesetzbuch und seinen Nebengesetzen nebst den hierzu ergangenen Verordnungen und den neutextierten Gesetzen. Textausgabe mit chronolog. und alphabet. Register. München: Beck 1900.
Auch in: Becher, H.: Ausf.Gesetze zum BGB. 1901.

Sachsen:

Decisiones electorales Saxonicae oder Erledigung derer zweiffelhafften Rechtsfälle. 1681 — in: Johann Georg H. z. Sachsen: Erledigung derer Gebrechen. Dresden 1681.

Curtius, Karl Friedr.: Handbuch des im Kgr. Sachsen geltenden Civilrechts. Th. 1. 2: 4. Aufl. Th. 3. 4: 3. Aufl. (Hrsg. von Hänsel und Schwarze) in 6 Bdn. Leipzig: Schwickert: 1846—58.

Emminghaus, Gust.: Pandekten des gemeinen Sächsischen Rechts. Jena: Frommann 1851.

Held, Gust. Frdr.: Der Entwurf eines bürgerlichen Gesetzbuches für das Kgr. Sachsen in seinem Entstehen und in seinem Systeme dargestellt. [Nebst] Erläuterungen zur Entgegnung auf die krit. Bemerkungen. 2 Hefte. Leipzig: Hinrichs 1852. 53.

Unger, Jos.: Der Entwurf eines bürgerlichen Gesetzbuches für das Kgr. Sachsen mit besonderer Rücksicht auf das österreichische allgemeine bürgerliche Gesetzbuch besprochen. Allg. Teil; Dingliches Sachenrecht. Wien: Manz 1853.

Wächter, Karl Gg. v.: Der Entwurf eines bürgerlichen Gesetzbuches für das Kgr. Sachsen. Beitrag zur Beurteilung desselben. Leipzig: Tauchnitz 1853.

Entwurf eines bürgerlichen Gesetzbuchs für das Königreich Sachsen nebst allg. Motiven. Dresden: Meinhold [1860].

Schmidt, Bernh. Glo.: Vorlesungen über das in dem Kgr. Sachsen geltende Privatrecht. 2 Bde. Leipzig: Gebhardt 1869.

Die **Justizgesetze** für das Kgr. Sachsen. Enthaltend die das Privat- und Strafrecht betreffenden Reichs- und Landesgesetze, sowie die damit in Verbindung stehenden Verordnungen. Jahrg. 1898. Leipzig: (Rossbergs Handausg. N. F. 23.) 1899.
Auch in: Becher, H.: Ausf.Gesetze zum BGB. 1901.

Thüringen:

Heimbach, Karl Wilh. Ernst: Lehrbuch des particulären Privatrechts der zu den O.A.Gerichten zu Jena und Zerbst vereinten Großherzgl. und Herzgl. Sächsischen, Reussischen, Schwarzburgischen und Anhaltischen Länder. [Nebst] Nachträge. 2 Bde. Jena: Cröker 1848, 53.

Völker, Adf. Herm.: Handbuch des Gh. Sächsischen Privatrechts. Jena: Mauke 1855.
Vergl. Becher, H.: Ausf.Gesetze zum BGB. 1901.

Württemberg:

New **Landtrecht** des Fürstenthumbs Würtemberg. o. O. 1554. (2°.) 4°.

Des Fürstenthumbs Würtemberg gemein **Landrecht** [s. g. zweites]. o. O. 1567. (2°.) 4°.

— — Tübingen: Gruppenbach 1585. (2°.) 4°.

— — Tübingen: Gruppenbach 1591. (2°.) 4°.

Des Herzogthumbs Württemberg ernewert gemein **Landtrecht** [s. g. drittes, von 1610] Tübingen: Breidner 1609 [1607]. (2°.) 4°.

— — Stuttgart: Rößlin 1626. (2°.) 4°.

— — Deme beygefüget einige GeneralRescripte. Stuttgart: Rößlin 1716. 8°.

— — Neue Aufl. nach der Ausgabe von 1610 seitengleich. Stuttg.: Mäntler 1814.

Württembergisches **Landrecht** vom 1. Juni 1610. Theil II, III und IV. Stuttgart: Kohlhammer 1888.

Harpprecht, Chph. Friedr.: De fontibus juris civilis moderni Wurtembergici, quod in codice legum Johann-Fridericiano continetur, commentatio. Praeloquium [nebst] Caput 1. Tubingae: Cotta 1724. Kaps.

Harpprecht, Chf. Frdr.: De 1. colligendo corpore juris Wurtembergici, 2. scribendis institutionibus juris Wurtemb. privati omnis, 3. edenda bibliotheca juridico-historica jurium, queis speciales in J. R. G. respublicae utuntur, 4. adornanda commentatione ad leges privatas Ducatus Wurtembergici. Tubingae: Franck 1727. Kaps.

Collegium juris municipalis Württembergici d. i. eigentliche Abhandlung u. Erklärung des Würtemb. Landrechts. 2 Bde. 1738. Hdschr. 20.

[**Hochstetter**, Joh. Heinr.:] Annotationes ad jus provinciale Wurttembergicum. Stuttgardiae: Müller & Faber 1735.

— — Editio nova, auctior et emendatior. Stuttgardiae: Jenisch 1748.

[**Hochstetter**, Joh. Heinr.:] Einleitung in das herzgl. Würtembergische Landrecht, mit vielen Anmerkungen und Register. Stuttgart: Stahl [1760].

Weisser, Joh. Fr. Chf.: Nachrichten von den Gesetzen des Hzgt. Wirtemberg. Stuttgart: Metzler 1781.

Griesinger, Ludw. Frdr.: Commentar über das Wirtembergische Landrecht. Nebst Register. 11 Bde. Frankf. u. Leipzig [Ulm: Stettin] 1793—1808. Stuttg.: Brodhag 1830.

Weishaar, Jak. Fr.: Handbuch des Würtembergischen Privatrechts. T. 1. 2: 2. unveränd. Aufl.; T. 3. 3 Bde. Stuttgart: Metzler 1804, 1816, 1808.

— — 3. umgearb. Aufl. Stuttgart: Cotta 1831—33.

Reinhardt, Karl Frdr.: Das Landrecht des Kgrs. Württemberg neu bearb. und erläutert. Mit einer Uebertragung in reineres Deutsch. 4 Bde. Stuttgart: Steinkopf 1821—25.

Bierer, E. W.: Grundsätze des württ. Privatrechts insbes. auch für diejenigen, welche den academ. Unterricht nicht benützen können. Tübingen: Osiander 1827.

Bolley, Heinr. Ernst Ferd.: Vermischte juristische Aufsätze mit Erkenntnissen und Gemein-Bescheiden des Civil-Senats des k. württembergischen Ober-Tribunals. 1. [einziger] Bd. Stuttgart: Steinkopf 1831.

Die bürgerlichen **Gesetze** der Württemberger, aus dem römischen und kanonischen Recht, dem Landrecht und den neueren Gesetzen und Verordnungen zusammengestellt. H. 1. 2. Hall: Haspel 1831.

Reyscher, Aug. Ludw.: Sammlung altwürttembergischer Statutarrechte. [1. u. einz. Bd.: Adelberg-Cannstatt.] Tübingen: Fues 1834.

Entwürfe von Gesetzen für das Kgr. Würtemberg, betreffend 1. die Bildung von Extrajudicial-Senaten bei den höheren Gerichten, 2. das Hypothekenwesen der Exemten und verwandte Gegenstände, 3. einige allgemeine Bestimmungen des Pfandgesetzes, 4. die Verträge über Erbschaften und die Eheverträge. Hrsg. von Heinr. Ernst Ferd. Bolley. Stuttgart: Steinkopf 1835.

Reyscher, Aug. Ludw.: Das gesammte württembergische Privatrecht. 2 Bde. Tübingen: Fues 1837, 43.

— Das gemeine und württembergische Privatrecht. Bd. 1. 2: 2. Aufl. Bd. 3. Tübingen: Fues 1846—48.

Knapp, Herm.: Gesetz über die privatrechtlichen Folgen der Verbrechen und Strafen im Kgr. Württemberg, vom 5. September 1839. Stuttgart: Metzler 1839.

Wächter, Karl Gg. v.: Erläuterungen und Erörterungen, das Gesetz über die privatrechtlichen Folgen der Verbrechen und Strafen betreffend. Heidelberg: Mohr 1840.

Wächter, Karl Gg. v.: Handbuch des im Kgr. Württemberg geltenden Privatrechts. Bd. 1 Abt. 1. 2., Bd. 2 Abt. 1—3. [Alles Erschienene.] 4 Bde. Stuttg.: Metzler 1839—51.

1: Geschichte, Quellen und Literatur des W. Privatrechts. 1839, 42.
2: Allgemeine Lehren. 1842, 46, 51.

Wächter, Karl Gg. v.: Erörterungen aus dem Römischen, Deutschen und Württembergischen Privatrechte. 3 in 1 Bde. Stuttgart: Metzler 1845—46.

Die **Aenderungen** im öffentlichen Recht und Privatrecht Württembergs in Folge der Grundrechte des deutschen Volks. Stuttgart: Metzler 1849.

Die **Vorarbeiten** zum Württembergischen Land-Rechte vom 1. Juni 1610. Hrsg. von Ed. Faber und Aug. Schloßberger; mit Vorrede von Carl Gg. v. Wächter. Stuttgart: Weise 1859.

Bierer, Herm.: Handbuch des gesammten in Württemberg geltenden Privatrechts. 3 Bde. Stuttgart: Metzler 1862—1863.

Bierer, Herm.: Der Rechtsfreund für das Kgr. Württemberg. 3 Thle. Zürich: Schulthess 1869—71.

[1:] Anleitung zur Besorgung der wichtigsten Rechtsgeschäfte. 1869.
2: Verwaltungswesen. 1871.
3: Neueste württemb. Gesetzgebung. 1871.

Hegler, Alfr.: Das Recht der Forderungen nach seiner dermaligen Geltung in Württemberg. Stuttgart: Kohlhammer 1878.

Hegler, Alfr.: Das Württembergische Privatrecht. Allgemeine Lehren und Sachenrecht. Stuttgart: Kohlhammer 1881.

Lang, H[ieron.] v.: Handbuch des im Kgr. Württemberg geltenden Sachenrechts. T. 1. 2 u. Suppl. 1. Ellwangen: Hess 1876, 80, 84.

— — 2. verm. und verb. Aufl. 2 Bde. Tübingen: Laupp 1893.

Lang, H[ieron. v.]: Handbuch des im Kgr. Württemberg geltenden Personen-, Familien- und Vormundschaftsrechtes. 2. Aufl. Tübingen: Laupp 1881.

Ausführungsgesetz zum Bürgerlichen Gesetzbuch und zu dessen Nebengesetzen, nebst Gesindeordnung. Textausgabe. Stuttgart: Kohlhammer 1899.

Bierer, Herm.: Württembergisches Rechtsbuch. Hand- und Nachschlagebuch für das gesamte neue bürgerliche Recht, mit Einschluss der in Geltung bleibenden Bestimmungen des württ. Rechts. 5. Auflage. Ulm: Ebner [1899].

Pfizer, Gust.: Das württembergische Ausführungsgesetz zum Bürgerlichen Gesetzbuch, nebst der Gesindeordnung. Mit kurzen Erläuterungen. Ravensburg: Maier 1899.

Nieder, Josef: Das württemb. Ausführungsgesetz zum Bürgerlichen Gesetzbuch und dessen Nebengesetzen, hrsg. und erläutert. [Nebst] 1. 2. Ergänzungsbd. 3 Bde. Ellwangen: Hess 1899/1900.

Lang, Hieron. v.: Die Veränderungen unseres Privatrechts durch das Bürgerliche Gesetzbuch. [Nebst] Supplement, enthaltend die Uebergangs-Bestimmungen. Oberndorf a. N.: Schwarzwälder Bote 1899, 1900.

Adam, Franz: Das württembergische Ausführungsgesetz zum Bürgerlichen Gesetzbuche vom 28. Juli 1899 mit Erläuterungen. Berlin: Schulze & Co. 1900.

Mandry, Gust.: Das württemb. Privatrecht. Bd. 1. 2 T. 1—3. (T. 2. 3 hrsg. von Oskar Haidlen.) 4 Bde. Tübingen: Mohr 1901—03.

Bessler, Theod.: Das Bürgerliche Recht einschliesslich des Handels- und Wechselrechts und des Württemb. Landesrechts. Bd. 1: Die allgemeinen Lehren. Stuttgart: Kohlhammer 1903.

Vergl. Becher, H.: Ausf.Gesetze zum BGB. 1901.

C. Einzelne Fächer.

Allgemeiner Teil:

Danz, Erich: Die Auslegung der Rechtsgeschäfte. 2. Aufl. Jena: Fischer 1906. 4°.

Abzug:

Imlin, Dan. u. Joh. Ulr. Rümelin: Underthänigstes Bedenckhen von der Nachsteuwer der Emigranten u. dem Abzug der Erbschafften. Stuttgart 1662. Hdschr. 55.

Scheffer, Joh. Theod.: Diss. de jure detractus, Von der Nachsteuer oder dem Abzugsrecht, Tubingae 1730 — 32 in: Syntagma dissertationum. 1735.

Canz, Eberh. Chf.: De jure detractus speciatim Wirtembergico. [Resp.] Carol. Frider. Erbe. Tubingae: Sigmund 1773. Kaps.

Reitemeier, Joh. Fr.: Das allgemeine Abschossrecht in Deutschland. Frankfurt a. O.: Akadem. Buchhdlg. 1800. [Angeb.:]

— Das Abschossrecht in den Preuss. Staaten. Daselbst 1800.

Kerner, Joh. Gg.: Ueber reichsständisches Abzugsrecht und ritterschaftliche Abzugsfreiheit. Aus Gelegenheit des in der v. Heddersdorfischen Sache ergriffenen Rekurses. o. O. 1790.

— — 2. Aufl. Frankfurt und Leipzig: Metzler 1790.

Rebmann, A. G. F.: Beleuchtung der Kernerischen Schrift: Ueber reichsständisches Abzugsrecht und ritterschaftliche Abzugsfreiheit. Regensburg 1791.

1 an: Kerner, Joh. Gg.: Ueber reichsständisches Abzugsrecht. 1790.

Bodmann, Fz. Jos.: Unpartheiische Gedanken über die reichsritterschaftliche Mobiliarabzugsfreiheit und den Sinn des Leopoldinischen Privilegiums vom Jahr 1666. Mainz: Univ.Bhdlg. 1791.

2 an: Kerner, Joh. Gg.: Ueber reichsständisches Abzugsrecht. 1790.

Eggers: Abzug nach geltendem Recht und allgemeinem Staatsrecht — in: Es. Archiv für Staatswissenschaft 1, 62—87. 1795.

Besitz:

Thibaut, Anton Fr. J.: Ueber Besitz und Verjährung. Jena: Nauke 1802.

Savigny, Friedr. Carl v.: Das Recht des Besitzes. 5. Aufl. Giessen: Heyer 1827. [1. Aufl. 1803.]

Bruns, Karl Gg.: Das Recht des Besitzes im Mittelalter und in der Gegenwart. Tübingen: Laupp 1848.

Bruns, Karl Gg.: Die Besitzklagen des römischen und heutigen Rechts. Weimar: Böhlau 1874.

Dienstbarkeiten, Erbbau (vergl. VII, 4 C. Wohnungsfürsorge):

Elvers, Rudf.: Die römische Servitutenlehre. Marburg: Elwert 1856.

Waechter, Karl Gg. v.: Das Superficiar- oder Platzrecht — in: Sammlung von Abhandlungen der Juristenfakultät zu Leipzig 1, 1. 1868.
Wittmaack, Herm.: Das Erbbaurecht des Bürgerlichen Gesetzbuchs. (Abhandlungen zum P.R. und Z.P. 14, 2.) München: Beck 1906.

Ehe und Erbrecht:

Allg. Eherecht: **Michaelis**, Joh. Dav.: Abhandlung von den Ehegesetzen Mosis, welche die Heyrathen in die nahe Freundschaft untersagen. 2. Aufl. Frankf. u. Leipz. 1786.
Uhrig, Adam J.: System des Eherechtes mit vorzügl. Berücksichtigung der Praxis der römischen Curie sowie der bayerischen und angrenzenden Diöcesen. Dilingen: Friedrich 1854.
Schulte, Joh. Frdr.: Handbuch des katholischen Eherechts nach dem gemeinen u. dem österreichischen, preussischen, französischen Partikular-Rechte. Giessen: Ferber 1855.
Kutschker, Joh.: Das Eherecht der katholischen Kirche nach seiner Theorie und Praxis. 5 Bde. Wien: Braumüller 1856—57.
Vogt, Polyk. Jos.: Kirchen- und Eherecht der Katholiken und Evangelischen in den Preussischen Staaten. 2 Bde. Breslau: Kern 1857.
Bluntschli, Jos. Kasp.: Ehe, 1858 — in: Bs. Ges. kleinen Schriften 1, 134—180. 1879 und in D. Staatswörterbuch.
Kuzmány, Karl: Handbuch des allgemeinen und Oesterreichischen evangelisch-protestantischen Eherechtes. Wien: Braumüller 1860.
Kreuzer, Grat.: Katholisches Eherecht. Anleitung zur pfarramtl. Behandlung. Tübingen: Laupp 1869.
Sicherer, Herm. v.: Ueber Eherecht und Ehegerichtsbarkeit in Bayern. München: Kaiser 1875.
Scheurl, Adf. v.: Das gemeine deutsche Eherecht und seine Umbildung durch das Reichsgesetz vom 6. Februar 1875, mit besonderer Rücksicht auf die Kirchen-Eheordnung. Erlangen: Deichert 1882.
Kohler, F[erd.]: Das Eherecht des bürgerlichen Gesetzbuchs einschliesslich des ehelichen Güterrechts. Stuttgart: Metzler 1898.

Württemb. Eherecht: Des Herzogthums Wirtemberg erneuerte [3.] **Ehe-** und Ehegerichts-**Ordnung** (vom 4. April 1687) sammt Cynosura ecclesiastica. Stuttgart: Treu 1687.
[Hochstetter, Joh. Heinr.:] Compendium juris matrimonialis ex principiis juris ecclesiastici, ad normam ordinationis matrimonialis Wurttembergicae in gratiam studiosorum adornatum. Stuttgardiae: Jenisch 1750.
Hartmann, Joh. Gg.: Ehegesetze des Herzogthums Wirtemberg in einem vollständigen systematischen Auszug aller dahin einschlagenden Verordnungen etc. Stuttgart: Selbstverlag 1791.
Hezel, Lor. Friedr.: Uebersicht des Eherechtes für Protestanten, Katholiken u. Israeliten. Nach dem Württemb. Rechte. Hall: Schwend 1838.
Hartmann, H[einr.]: Ueber das Dispensations- und Sportelwesen in Ehesachen. [Stuttgart um 1843.]
Daniel, A[dolf]: Gesetz betr. die Verehelichungs- und Uebersiedlungsbefugnisse in Württemberg, vom 5. Mai 1852. Schw. Hall: Nietzschke 1852.
Bolter, Joh. Bapt.: Ehegesetze für das Bisthum Rottenburg. Wiesensteig: Schmid 1853.
Süskind, Gust. Adf. und G. Werner: Handbuch der Württembergischen Ehe-Gesetze nach dem protestantischen und kathol. Recht. 4 Bde. Stuttgart: Nietzschke 1854—63.
1: Erfordernisse und Hindernisse. 1854. 2: Das Civilehegesetz von 1855. 1856.
3: Aufgebot. 1860. 4: Trennung. 1863.
Fecht, H. A.: Die ehegerichtlichen Geschäfte der gemeinschaftlichen Oberamtsgerichte und Unterämter in Württemberg. Stuttgart: Nietzschke 1859.
Hauber, F. Alb.: Württembergisches Eherecht der Evangelischen. Stuttgart 1856 [1. Aufl.] = Hauber F. Alb.: Recht und Brauch. Th. 2.
— — 2. Aufl. Ulm: Ebner 1876.

Eheschliessung und Personenstands-Beurkundung: **Bonhard**, Chn.: Die Civilehe. Ist deren Einführung in christlichen Staaten nothwendig? Giessen: Ferber 1843.
Süskind, Karl Frdr.: Die Stellung der Civil-Ehe zu Staat und Kirche. Süskind, Gust. Adf.: Die Ehe zwischen Juden und Christen. Ludwigsburg: Nast 1849.
Thudichum, Frdr.: Ueber unzulässige Beschränkungen des Rechts der Verehelichung. Tübingen: Laupp 1866.
Schumann, Jul.: Das Institut der Civilehe. Vom Standpunkte des heutigen Staates und der öffentlich aufgenommenen Kirchen betrachtet. Nördlingen: Beck 1869.

Briefe über die Civilehe. Den Liberalen Oesterreichs gewidmet. Wien: Pichler 1869.
Hilse, Karl: Civil- und Mischehe. Eine Untersuchung der Fragen wegen Einführung der Civilehe und Freigabe der Mischehen zwischen Christen und Juden. Nebst Entwurf eines Eheschliessungsgesetzes. Berlin: Heymann 1869.
Lingg, Max: Die Civilehe vom Standpunkte des Rechts. Augsburg: Schmid 1870.
Hinschius, Paul: Das preussische Gesetz über die Beurkundung des Personenstandes u. die Form der Eheschliessung vom 9. März 1874. Mit Kommentar. Berlin: Guttentag 1874.
Hinschius, Paul: Das Reichsgesetz über die Beurkundung des Personenstandes und die Eheschliessung vom 6. Februar 1875. Mit Kommentar in Anmerk. sowie sämmtlichen für das Reich und die einzelnen Bundesstaaten ergangenen Ausführungsbestimmungen. 2. Aufl. Berlin: Guttentag 1876. [1. Aufl. 1875.]
Völk, Jos.: Das Reichsgesetz über die Beurkundung des Personenstandes und die Eheschliessung vom 6. Februar 1875. Mit Einleit. u. Kommentar. Nördlingen: Beck 1875.
Stölzel, Adf.: Deutsches Eheschliessungsrecht. Berlin: Vahlen 1875.
[Reichsrecht, Landesrecht, Ausländisches Recht.]
Stiegele, Jul. Eug.: Das Reichsgesetz über die Beurkundung des Personenstandes und die Eheschliessung vom 6. Februar 1875, nebst dem württemb. Einführungsgesetze erläutert. [Nebst] Supplement. Stuttgart: 1875, 76.
Sicherer, Herm. v.: Personenstand und Eheschliessung in Deutschland. Erläuterung des Reichsgesetzes vom 6. Februar 1875. Erlangen: Palm & Enke 1879.
Sohm, Rdf.: Die obligatorische Civilehe und ihre Aufhebung. Weimar: Böhlau 1880.
Wiest, Wilh.: Das Reichsgesetz über die Beurkundung des Personenstandes und die Eheschliessung vom 6. Februar 1875. Mit den ergänzenden Gesetzen usw. Ellwangen: Hess 1892.
— — in der vom 1. Januar 1900 ab geltenden Fassung. 2. Aufl. Daselbst 1900.
Assmann, W.: Reichsgesetz über den Erwerb und Verlust der Reichs- und Staatsangehörigkeit, nebst den gesetzl. Bestimmungen über die Beurkundung des Personenstandes und der Eheschliessung, die Erteilung von Heimatscheinen und Pässen usw. nach dem BGB. Textausg. Mühlheim a. R.: Bagel 1897.
Philler, O.: Das Gesetz über die Beurkundung des Personenstandes und die Eheschliessung vom 6. Februar 1875 in der durch das BGB. veränderten Fassung. Mit Kommentar. 2. Aufl. Berlin: Vahlen 1900. [1. Aufl. 1875.]
Schmitz, L. u. A. Wichmann: Die Eheschliessung im internationalen Verkehr. 2 Bde. Duisburg-Meiderich: Selbstverlag 1905.
1: Eheerfordernisse der Ausländer.
2: Internat. Eheschliessungsrecht und Legitimation unehelicher Kinder.

Ehescheidung: [**Savigny**, Frdr. Karl v.:] Darstellung der in den Preussischen Gesetzen über die Ehescheidung unternommenen Reform. Berlin: Veit & Co. 1844.
Auch in: Savignys Verm. Schriften. 5.
Strippelmann, F. G. L.: Das Ehescheidungsrecht nach gemeinem und insbes. nach Hessischem Rechte. Cassel: Fischer 1854.
Die **Ehescheidungsfrage** vor den preussischen Kammern. 1. [einzige] Abth. Berlin: Hempel 1855.
Richter, Aem. Ludw.: Beiträge zur Geschichte des Ehescheidungsrechts in der evangelischen Kirche. Berlin: Wiegandt & Grieben 1858.
Weil, Karl: Prakt. Bemerkungen zur Preuss. Ehescheidungsgesetzgebung, Abt. 1: Materielles Recht. (Fehlt: Abt. 2: Formelles Recht.) Berlin: Quaas 1859.

Mischehen: Ueber gemischte **Ehen.** Mit Bezug auf die in den westlichen Provinzen der Preussischen Monarchie zur Sprache gekommenen Conflicte kirchlicher u. bürgerlicher Gesetzgebung. Versuch einer Verständigung. Frankfurt: Schmerber 1838.
Die gemischten **Ehen.** Ein Versuch, die in Rheinpreussen erhobene Streitfrage in ihrer wahren Bedeutung darzustellen. Stuttgart: Metzler 1838.
Vorschriften, welche die neuesten Landesgesetze über die religiöse Erziehung der Kinder in gemischten Ehen geben — in: Archiv für die neueste Gesetzgebung Bd. 8 H. 1, 138 und H. 2, 235. 1838.
Klüber, [Friedr. Adf.:] Ein Wink für die Gesetzgebung über Ehen zwischen Katholiken und Protestanten, so wie über die religiöse Erziehung von Kindern aus erwähnten Ehen, — in: Archiv für die neueste Gesetzgebung Bd. 8. 9. 1, 185. 1838.
Kastner, Joh. Bapt.: Der grosse Streit über gemischte Ehen. Regensb.: Manz 1838.
Ammon, Chf. Friedr. v.: Die gemischten Ehen, namentlich der Katholiken und Protestanten, nach den Ansichten des Christenthums, der Geschichte, des Rechtes und der Sittlichkeit, mit bes. Rücksicht auf das religiöse Zeitbedürfniss. Dresden und Leipzig: Arnoldi 1839.

Bretschneider, Karl Gli.: Der Freiherr v. Sandau, oder die gemischte Ehe. Halle: Schwetschke 1839.

Goetz, Gg. Josef: Der Freiherr v. Wiesau oder die gemischte Ehe. Ein Seitenstück zu Bretschneiders Freiherrn v. Sandau. Mit Rückblick auf: Die gemischten Ehen von Ammon. Regensburg: Manz 1839.

Der Freiherr v. **Sandau** auf dem Richtplatze einer unbefangenen Kritik. Leipzig: Reclam 1839.

Anti-Bretschneider. Merkwürdige Nachrichten vom Selbstmordversuche eines bereits gerichteten Delinquenten oder: Literarische Variationen auf das Thema: O si tacuisses! Von dem Doppelgänger des Verf. des Frhn. v. Sandau auf dem Richtplatze. München: Hübschmann 1840 — 1 an: Frh. v. Sandau auf dem Richtplatz. 1839.

Der Freiherr v. **Feldau** oder die Wahrheit der evangelischen Kirche, vertheidigt gegen die Schrift des katholischen Decans und Pfarrers Götz: „Der Freiherr von Wiesau oder die gemischte Ehe." Frankfurt: Stockmar & Wagner 1841.

Balitzki, Vinc. v.: Wodurch wird der röm. Katholicismus gehalten? [und] Send- und Antwortschreiben an den Verfasser des Frhn. v. Wiesau. Darmstadt: Leske 1841.

Ausführliche **Erörterung** der beiden höchst wichtigen Fragen: 1. Was ist in der Streitsache über die gemischten Ehen streng Rechtens? 2. Welche Vorschläge sind zur endlichen Ausgleichung der diessfallsigen Differenzen zulässig und empfehlenswerth? Von einem unpartheiischen Canonisten. Tübingen: Fues 1841.

Katholische **Bedenken** über die erzwungene Einsegnung gemischter Ehen. Abfertigung der Ausführl. Erörterung eines unpartheiischen Canonisten. Augsburg: Wirth 1841.

Kutschker, Joh.: Die gemischten Ehen vom katholisch-kirchlichen Standpunkte betrachtet. 3. verm. Ausg. Wien: Wimmer 1842.

Stimme eines Abgeordneten in Betreff der Einsegnung gemischter Ehen in Würtemberg. Stuttgart: Metzler 1842.

Reyscher, Aug. Ludw.: Der Erlass des Bischofs Arnoldi zu Trier in Betreff der gemischten Ehen — in: Zeitschr. f. D. Recht 14, 68. 1853.

Ueber die gemischten **Ehen.** Aus den hinterlassenen Papieren eines badischen Staatsdieners. Hrsg. von R. Karlsruhe: Creuzbauer 1860.

Fessler, Jos.: Zur Orientirung über die gemischten Ehen in Oesterreich und andere damit verwandte Fragen. Wien 1861.

Hilse, Karl: Civil- und Mischehe. Untersuchung wegen Freigabe der Mischehen zwischen Christen- und Juden. Berlin: Heymann 1869.

Vergl. III, 4 D. Preussische und Württ. Kirchengeschichte des 19. Jahrh. S. 81 f. 88 f.

Allg. Ehegüterrecht: **Gerber**, Karl Frdr. v.: Erörterungen zur Lehre vom deutschen ehelichen Güterrechte — in: Sammlung von Abhandlungen der Mitglieder der Juristenfakultät Leipzig 1, 289. 1868.

Neubauer, [W.]: Das in Deutschland geltende eheliche Güterrecht. Berlin: Decker 1879.

Neubauer, W.: Das eheliche Güterrecht des Auslandes. Nebst Mittheilungen über das in den Verein. Staaten von NAmerika geltende Erbrecht. Berlin: Decker 1882.

Schefold, Karl: Die Errungenschaftsgemeinschaft des BGB. Stuttgart: Kohlh. 1899.

Schefold, Karl: Die allgemeine Gütergemeinschaft des BGB. Ulm: Ebner 1899.

Allg. Erbrecht: **Harpprecht**, Ferd. Chf.: Tractatus academici de Successionibus. P. 1. 2 [nebst] Mantissa und Index. 3 Bde. Ulm: Kühn 1698.

Estor, Joh. Gg.: Ueber Ganerben — in: Estors Kl. Schriften 2, 337—45. 353—769. 1746.

Gans, Ed.: Das Erbrecht in weltgeschichtlicher Entwickelung. 4 Bde. [Alles Erschienene.]
1. 2: Das Römische Erbrecht. Berlin: Maurer 1824, 25.
3. 4: Das Erbrecht des Mittelalters. Stuttgart: Cotta 1829, 35.

Lassalle, Ferd.: Wesen des Römischen und Germanischen Erbrechts — in: Ls. Gesamtwerken. 5. Leipzig: [1901. — 1. Aufl. 1861].

Unger, Jos.: Das österreichische Erbrecht systematisch dargestellt. 3. Aufl. Leipzig: Breitkopf & H. 1879. (= System. Bd. 6.)

Bluntschli, Joh. Kasp.: Das Erbrecht und die Reform des Erbrechts — in: Bs. Ges. kleinen Schriften. 1, 233—259. 1879.

Miaskowski, Aug. v.: Das Erbrecht und die Grundeigenthumsvertheilung im Deutschen Reiche. 2 Bde. Leipzig: Duncker & H. 1882—1884.
1: Vertheilung des landwirthschaftlichen Grundbesitzes und gemeines Erbrecht.
2: Familienfideikommiss, Erbgut und Anerbenrecht.

Stengele, Alfs.: Die Bedeutung des Anerbenrechts f. Süddeutschland. Stuttg.: Kohlh. 1894.

Frommhold, Gg.: Deutsches Anerbenrecht. Eine Sammlung der in den Deutschen Bundesstaaten geltenden Gesetze etc. über das bäuerliche Erbrecht. Greifswald: Abel 1896.

Schroeder, Ed. Aug.: Das Heimstättenrecht und seine Anwendbarkeit auf die Mitteleurop. Staaten. Leipzig: Fleischer 1896.

Gesetz, die geschlossenen Hofgüter betreffend, vom 20. Aug. 1898 — in: Badische Spezialgesetze z. BGB. 1900. S. 87.

Pelargus, Rudf.: Das Erbrecht des Bürgerlichen Gesetzbuchs für das Deutsche Reich. Hand- und Nachschlagebuch für jedermann. Stuttgart: Steinkopf 1899.

Brentano, Lujo: Erbrechtspolitik, alte und neue Feudalität (Bs. Gesammelte Aufsätze 1.) Stuttgart: Cotta 1899.

Württemb. Ehegüterrecht und Erbrecht: **Röslin**, Adam Isr.: Abhandlung von Inventuren und Abtheilungen, auch anderen Materien, nach gemeinen Rechten, insonderh. nach dem Würtembergischen LandRecht. 2. Aufl. Stuttgart: Betulius 1780. [1. Aufl. 1761.]
3. Aufl. = Stein, A. H.: Handbuch des Württ. Erbrechts. 1827.

Entscheidung der Frage: ob nach Ehescheidung wegen Verweigerung der ehelichen Pflicht die allgemeinen in Teutschland geltenden Rechte und die Provinzialgesetze des Hzgt. Württemberg den schuldigen Ehegatten mit dem Verlust seines Heurathsguts bedrohen oder nicht? o. O. 1776.

Hochstetter, Frdr. Ludw.: Anleitung zu Inventur-, Theilungs- und Steuer-Geschäften für Würtembergische Schreiberei-Verwandte. 2. Aufl. Stuttg.: Metzler 1805. [1. A. 1780.]

[Ruthardt:] Ueber das würtembergische Theilungs- und Inventurwesen nebst Untersuchung über die Berechnung des Pflichttheils. Frankfurt u. Leipzig 1790.

Hoch, Aug.: Ueber die Lehre von Revision der Inventuren und Theilungen [H. 3: des privativ eigenthüml. Vermögens zweier Ehegatten bei einer Auseinandersetzung], in 3 Heften. Tübingen: Fues 1808, 09; Schramm 1810.

Reinhardt, Karl Frdr.: Die Lehre von der Einwerfung des Vorempfangs der Verwandten in absteigender Linie, nach Römischem und Württembergischem Recht. Stuttgart: Steinkopf 1818.

Stein, Alb. Heinr.: Handbuch des Würtembergischen ErbRechts. Hrsg. von C. F. Reinhardt. [Nebentit.: Adam Isr. Röslins Abhdlg. v. Inventuren und Theilungen. 3. Aufl.] Stuttgart: Steinkopf 1827.

— — 3. Aufl. neubearb. von Franz v. Kübel. Das. 1860.

— — 4. Aufl. neubearb. mit Zusätzen von Carl Hohl. Das. 1876.

Entwürfe von Gesetzen für das Kgr. Würtemberg, betreffend 1. die Bildung von Extrajudicial-Senaten etc., 2. die Verträge über Erbschaften und die Eheverträge. Hrsg. von Heinr. Ernst Ferd. Bolley. Stuttgart: Steinkopf 1835.

Wagner, S. F.: Entwurf zu einer gleichen Vertheilung der GrundAbgaben; auch Materialien zu einem Gesetz über das Inventur-, Theilungs- und Rechnungswesen. Ulm: Nübling 1839.

Entwurf eines Gesetzes über die eheliche Gütergemeinschaft für das Kgr. Württemberg mit Motiven. Stuttgart: Steinkopf 1840.

Entwurf eines Gesetzes für das Kgr. Württemberg in Betreff der Verträge über Erbschaften und der Eheverträge, nebst Motiven. Stuttgart: Steinkopf 1840.

Hauber, Wilh.: Handbuch des württembergischen Erbrechts. Stuttgart: Sonnwald 1843.

Bolley, Heinr. Ernst Ferd.: Ueber Vermögensübergaben und Gutsabtretungen. Anträge mit deren Begründung. Stuttgart: Steinkopf 1844.

Bolley, Heinr. Ernst Ferd.: Beitrag zur Lehre von den correspectiven Testamenten der Eheleute. Stuttgart: Steinkopf 1846.

Römer, R[ob.]: Grundzüge des württembergischen Erbrechts. Tübingen: Laupp 1872.

Lang, H[ieron.]: Handbuch des im Kgr. Württemberg geltenden Personen-, Familien- und Vormundschaftsrechts. 2. Aufl. Tübingen: Laupp 1881.

Mayer, Herm.: Das württemb. Familien-, Erb- und Vormundschaftsrecht in seinen Grundzügen dargestellt. Stuttgart: Kohlhammer 1886.

Mayer, Herm. u. Rich. Reis: Die Grundzüge des Familien- und Erbrechts nach dem Württemb. Recht und dem Bürgerlichen Gesetzbuche. Stuttgart: Kohlhammer 1899.

Mayer, H[erm.] u. Rich. Reis: Lehrbuch des Familien- und Erbrechts. Auf Grundlage des Reichsrechts neu bearb. 2. und 3. Aufl. 2 Bde. Stuttgart: Kohlhammer 1900.
1: Familien- und Vormundschaftsrecht.
2: Erbrecht.

Arnold, Friedr. Chrn.: Ueber Beschränkung der Deflorations- u. Alimentations-, dann der Injurienklagen. Erlangen 1851.

Enteignung:

Sächsisches Expropriations-Gesetz oder: die Abtretung des Grundeigenthums bei im Kgr. Sachsen anzulegenden Eisenbahntracten. Leipzig: Güntz 1836.

Aktenstück, die Expropriation zum Bau der D. Bundesfestung Ulm betr. [Hrsg. von Karl Ferd. Goeriz.] Ulm 1846. [2°.] 4°.
— — Mannheim: Hoff 1846. [4°.] 8°.
Thiel, Adolar: Das Expropriations-Recht und das Expropriations-Verfahren nach dem neuesten Standpunkte der Wissenschaft und der Praxis. Berlin: Springer 1866.
Grünhut, Karl S.: Das Enteignungsrecht. Wien: Hölder 1873.
Seydel, F.: Das Gesetz über die Enteignung von Grundeigenthum vom 11. Juni 1874. Erläut. Berlin: Heymann 1882.
Bering, Rudf.: Das preussische Enteignungsrecht in seiner praktischen Anwendung. Erfurt: Villaret 1883.
Loebell: Das Preussische Enteignungsgesetz vom 11. Juni 1874. Leipzig: Veit & Co. 1884.
Eger, G.: Das Gesetz über die Enteignung von Grundeigenthum vom 11. Juni 1874. 2 Bde. Breslau: Kern 1887—1891.
Ludwig-Wolf, L. F.: Die Gesetzgebung über Wegebau und Expropriation im Kgr. Sachsen unter besond. Berücksichtigung der Expropriation bei Bahnbauten und auf anderen Verwaltungsgebieten. 3. Aufl. Leipzig: Rossberg & Berger 1892.
Das württembergische **Zwangsenteignungsgesetz** vom 20. Dezember 1888 mit den Abänderungen und Ergänzungen durch Art. 209 u. 210 des AG. zum BGB. Nebst den einschlägigen Bestimmungen. Stuttgart: Kohlhammer 1899.
Enteignungsgesetz vom 26. Juni 1899 — in: Badische Spezialgesetze zum BGB. 1900.
Luther, Hans: Das Gesetz über die Enteignung von Grundeigentum vom 11. Juni 1874 und das Gesetz betr. die Anlegung und Veränderung von Strassen und Plätzen in Städten und ländl. Ortschaften vom 2. Juli 1875. 2. Aufl. Berlin: Vahlen 1906.

Familienfideikommisse s. Lehen.

Gesinde-Recht:

Kaehler, Wilh.: Gesindewesen und Gesinderecht in Deutschland. Jena: Fischer 1896.
Dienstbotenordnung (der Stadt Hamburg von 1898). Hamburg: Meissner 1898. Kaps.
Gesinde-Ordnung für das Hzgt. Sachsen-Altenburg vom 25. Novbr. 1897. Altenburg: Bonde 1898. Kaps.
Revidierte **Gesindeordnung** für das Kgr. Sachsen vom 31. Mai 1898 — in: Gesetz- u. Verordnungsblatt 1898 S. 103.
Nieder, [Josef]: Gesindeordnung für Württemberg. Mit Einleit. u. Erläut. Ellwangen: Hess 1899.
Schneider, Gust.: Das württ. Gesinderecht. 5. Aufl. [Altenstadt:] Selbstverlag [1906.] Kaps.
Gesetz, die Rechtsverhältnisse der Dienstboten betreffend, von 1868/99 — in: Badische Spezialgesetze z. BGB. 1900.

Grundstücke s. Sachenrecht.

Haftpflicht:

Gad, Chn. Mor. Adf.: Die Haftpflicht der deutschen Postanstalten. Berlin: Schroeder 1863.
Simon, Henry A.: Die Haftpflicht der Eisenbahnen oder das Recht in Bezug auf Unfälle und Unregelmässigkeiten beim Eisenbahnbetriebe in England. Deutsch von M. M. Frh. v. Weber. Weimar: Voigt 1868.
Lehmann, Gust.: Körperverletzungen und Tödtungen auf deutschen Eisenbahnen und die Unzulänglichkeit des Rechtsschutzes. Erlangen: Enke 1869.
Endemann, Wilh.: Die Haftpflicht der Eisenbahnen, Bergwerke etc. für die bei deren Betriebe herbeigeführten Tödtungen und Körperverletzungen. Erläuterungen des Reichsgesetzes. Berlin: Guttentag 1871.
Jacobi, L.: Die Verbindlichkeit zum Schadenersatze für die bei dem Betriebe von Eisenbahnen, Bergwerken, Fabriken etc. herbeigeführten Tödtungen und Körperverletzungen. Gesetz vom 7. Juni 1871. 2. Aufl. Berlin: Kortkampf 1874.
Kah, K.: Das Haftpflichtgesetz, betreffend die Verbindlichkeit zum Schadenersatze für die bei dem Betriebe von Eisenbahnen, Bergwerken, Fabriken, Steinbrüchen und Gräbereien herbeigeführten Tödtungen und Körperverletzungen. Erläutert. Mannheim: Bensheimer 1874.
Eger, Gg.: Das Reichs-Haftpflicht-Gesetz, betreffend die Verbindlichkeit zum Schadenersatz für die bei dem Betriebe von Eisenbahnen, Bergwerken, Steinbrüchen, Gräbereien und Fabriken herbeigeführten Tödtungen und Körperverletzungen, vom 7. Juni 1871. Breslau: Korn 1876.
— — 5. Aufl.: in der Fassung des Art. 42 des EG. und unter Berücks. des BGB. erläutert. Hannover: Helwing 1900.

Meili, Friedr.: Die Haftpflicht der Postanstalten. Vergleichende Studien über die Gesetzgebung der Schweiz und der Nachbarstaaten. Leipzig: Duncker & H. 1877.
Hilse, Karl: Die Haftpflicht der Strassenbahnen und sonstigen Fuhrbetriebe. Berlin: Heymann 1889.
Hilse, Karl: Haftpflicht der Kraftfahrzeuge (Automobile, Motorwagen). Vortrag. Berlin: Krayn 1900 [1899].
Gmuer, Max: Die Revision des Eisenbahnhaftpflichtgesetzes und die Haftpflicht der Automobile. (Aus: Zeitschr. des Berner Juristenvereins H. 3. 1903.) Kaps.
Vorwerk, Benno: Die Automobilhaftung nach bestehendem Recht und de lege ferenda. [Dissertat.] Düsseldorf: Bagel 1904.
Ueber die **Notwendigkeit** eines Schutzes gegen das Automobilwesen — in: Allg. Zeitg. 1905. Beil. 223. 224. (226, S. 624.)
Rundnagel: Die Haftung der Eisenbahnen für Verlust, Beschädigung und Lieferfristüberschreitung nach deutschem Eisenbahnfrachtrecht. Berlin: Dietrich 1906.

Handelsrecht s. u. XIV, 3.

Hypotheken s. *Sachenrecht.*

Inhaberpapiere:

Kuntze, Johs. Emil: Die Lehre von den Inhaberpapieren oder Obligationen au porteur. Leipzig: Hinrichs 1857.
Unger, Joh.: Die rechtliche Natur der Inhaberpapiere. Leipzig: Breitkopf & H. 1857.
Hecht, Fel.: Ein Beitrag zur Geschichte der Inhaberpapiere in den Niederlanden [im 16. und 17. Jahrh.] Erlangen: Enke 1869.
Poschinger: Heinr. v.: Die Lehre von der Befugniss zur Ausstellung von Inhaberpapieren. München: Lindauer 1870.
Henle, Wilh.: Gesetz vom 18. März 1896 über die Inhaberpapiere, mit sämtl. Vollzugsvorschriften und Nebengesetzen, sowie den auf die Inhaberpapiere bezügl. Vorschriften des Bürgerl. Gesetzbuchs, des Einführungsgesetzes zum BGB. und der Civilprozessordnung. Erlangen: Palm & Enke 1896 — in: Gesetzgebung des Kgr. Bayern Th. 1 Bd. 9.
Jacobi, Ernst: Die Wertpapiere im Bürgerlichen Recht des Deutschen Reiches. (Abhandlungen z. Privatrecht u. Civilprozess 8, 1.) Jena: Fischer 1901.

Lehen und Familienfideikommisse (s, .a. XIII, 4 B. Bauernlehen):

Lünig, Joh. Chn.: Corpus juris feudalis Germanici. 3 Thle. in 2 Bdn. Franckfurt a. M.: Lankisch 1727. 2°.
Frommann, Joh. Andr.: Diss. de oppignoratione feudorum regalium particularissime consensu domini jure et moribus permissa, Tübingen 1699 = 2 in: Syntagma dissertationum. 1735.
Senckenberg, Heinr. Chn. Frh. v.: Corpus juris feudalis germanici oder: Vollständige Sammlung der teutschen gemeinen Lehens-Gesetze. Von Ne em mit Zusätzen hrsg. von Joh. Frdr. Eisenhart. Halle 1772. [1. Aufl. 1740.]
Strube, Dav. Gg.: Lehenrechtl. Abhandlungen — in: Ss. Nebenstunden. 6 Bde. 1742—65.
Estor, J. J.: Lehenrechtl. Abhandlungen in: Es. Kleinen Schriften 1. 2. 1744, 46.
Hoffmann, Gfried. Dan.: De usu moderno judicii parium curiae Wurtembergici [Resp.:] Ern. Ant. Henr. de Seckendorff. Tubingae: Erhardt 1753.
Moser, Joh. Jak.: Von der deutschen Lehensverfassung. Frankfurt und Leipzig 1774. [Mosers N. Teutsches Staatsrecht. 9.]
Höffelein, Karl Aug. Heinr.: Abhandlungen aus dem teutschen Staatsrecht. Stuttg. 1785. Darin: Ueber die Ausdehnung der Familienfideikommisse grosser Herren auf die Töchter.
Breitschwert, Wilh. v.: Bemerkungen über den Antrag des Freih. v. Stain in der Kammer der Abg., betreffend die Allodification der Ritterlehen. Stuttg.: Metzler 1821.
Gesetz über die Ablösbarkeit des Lehen-Verbandes, die Verhältnisse bleibender Lehen und die Errichtung von Familien-Fideicommissen. Dat. St. James 13. April 1836. [Hannover 1836.] 4°.
Des **Sachsenspiegels** zweiter Teil. Hrsg. von Karl Gust. Homeyer. 2 Bde. Berlin: Dümmler 1842, 44.
1: Das Sächs. Lehnrecht. Der Richtsteig Lehnrechts.
2: Auctor vetus de beneficiis. Görlitzer Rechtsbuch. [Homeyers] System des Lehnrechts.
Der **Wert** der Familien-Fideikommisse — in: D. Viertelj.Schr. 1848. 4, 135.
Kommissionsbericht über den Gesetzesentwurf, die Aufhebung des [Ritter-] Lehenverbandes betreffend. Erstattet von dem Grafen v. Kageneck [an die Badische Erste Kammer]. Beil. 497 zum Prot. 101 vom 18. April 1849. 4°.

Roth, Paul: Geschichte des Beneficialwesens von den ältesten Zeiten bis ins zehnte Jahrhundert. Erlangen: Palm & Enke 1850.

Entwurf eines Gesetzes wegen Aufhebung der Fideicommisse, des Lehn-Verbandes und der Stammgüter. Oldenburg: Schulze 1852.

Gesetz wegen Aufhebung der Fideicommisse, des Lehnsverbandes und der Stammgüter. [Dat.] Oldenburg, 28. März 1852. Kaps.

Stahl, Fr. Jul.: 17 parlamentar. Reden. 1862.
Darin: Fideikommisse und Familienstiftungen (1849. 1858). S. 44. 85.

Roth, Paul: Feudalität und Unterthanverband. Weimar: Böhlau 1863.

Lewis, Will.: Das Recht des Familienfideicommisses. Berlin: Weidmann 1868.

Neubauer, W.: Zusammenstellungen des in Deutschland geltenden Rechts, betreffend Stammgüter, Familienfideikommisse, Familienstiftungen, bäuerliches Recht, Reallasten etc., Lehnrecht. Berlin: Decker 1879.

Miaskowski, Aug. v.: Familienfideikommiss, Erbgut und Anerbenrecht. 1884 = Ms. Erbrecht Bd. 2.

Hager, Paul: Familienfideikommisse. Jena: Fischer 1897.

Friesen, Heinr. Frh. v.: Die Familien-Anwartschaften in ihrer geschichtlichen Entwickelung und volkswirtschaftlichen Bedeutung. Dresden: Zahn & Jänsch 1900.

Gesetz über Familienanwartschaften — in: Gesetz- und Verordnungs-Blatt für das Kgr. Sachsen. 1900, 452.

Moriz, Eug.: Die Familien-Fideikommisse Preussens und ihre Bedeutung für die deutsche Volkswirtschaft. Ein Beitrag zur Frage des Grossbetriebes in der Landwirtschaft. Berlin: Siemenroth & Troschel 1901.
Dazu: Schmollers Jahrbuch für Gesetzgebung etc. 26, 1316. 1902.

Die **Fideikommissgesetzgebung** in den deutschen Bundesstaaten. (Aus: Archiv des D. Landwirtschaftsrats.) Berlin: Parey 1904.

Losungen:

Scheinemann, Dav.: Zwei Bedenken, ob E. E. Landschaft und die Communen zu den auf ihnen stehenden Kapitalien die Losung habe, wenn selbige von gn. Herrschaft etwa um den halben Theil erkaufet worden. 1675. Handschr. 10, 2 und 3.

Schwarz, Chn. Ernst [Substitut]: Abhandlung über die Lehre von Losungen nach würtembergischen Grundsätzen. Tübingen: Heerbrandt 1786.

Die Würtembergische **Losungen** und Reluizion zum Gebrauch des Bürgers und des Landmanns. Hall: Rohnfelder 1791.

Krehl, Karl Heinr. Ferd.: Ueber die Losungen, vorzüglich über ihre Ausdehnung auf alle Veräusserungsfälle. Ulm: Wohler 1814.

Nachbarrecht:

Reichlen, G.: Gesetz über Feldwege, Trepp- und Ueberfahrtsrechte vom 26. März 1862. Stuttgart: Metzler 1862.

Haidlen, Osk.: Das neue landwirthschaftliche Nachbarrecht in Württemberg nach dem Gesetz vom 15. Juni 1893. 2. Aufl. Stuttgart: Kohlhammer 1893.

Haidlen, Osk.: Das württembergische Nachbarrecht. 4. Aufl. des Neuen landwirtschaftlichen Nachbarrechts. Stuttgart: Kohlhammer 1899.

Personen-Recht (s. a.: Ehe- und Erbrecht S. 156.):

Mauchart, Gottfr. Heinr.: Ueber die Rechte des Menschen vor seiner Geburt. Frankfurt und Leipzig 1782.

Pfeifer, K(arl): Die Lehre von den juristischen Personen nach gemeinem u. württemb. Rechte. Tübingen: Laupp 1847.

Sachenrecht (s. a. Privatrecht von Bayern, Hessen, Preussen S. 151 f.):

Allgemeines: **Heunemann**, Franz Christ.: Diss. de jure oppignorationum anticreticarum earumque reluitione in rebus tum Imperii ac principum, tum privatorum. Heidelbergae 1726 — 13 in: Syntagma dissertationum. 1735.

Hesse: Das Einspruchsrecht gegen Bauunternehmungen u. a. Veränderungen an Grundstücken oder das Interdictum quod vi aut clam und die operis novi nuntiatio. Leipzig: Rossberg 1866.

Wächter, Karl Gg. v.: Die bona Fides insbesondere bei der Ersitzung des Eigenthums. Leipzig: Edelmann 1871.

Mascher, H. A.: Das deutsche Grundbuch- und Hypothekenwesen. Berl.: Kortkampf 1869.

Willenbücher, [Heinr.]: Die Reichs-Grundbuchordnung vom 24. März 1897 mit Anmerk. Berlin: Müller 1898.

Klumpp, Adf.: Das deutsche Grundbuchrecht. Uebersichtl. Darstellung der Grundsätze und Bestimmungen des BGB. und der RGBO. über die Rechte an Grundstücken und Vergleichung derselben mit dem bisherigen württemb. Recht. Stuttgart: Kohlhammer [1898—]1899. 8°. [Nebst] Beilagenheft: Mustereinträge. 4°.
— — 2. Aufl. Daselbst [1901—]1905.

Gänssle, Friedr.: Das Grundbuch- und Hypothekenrecht des bürgerlichen Gesetzbuchs und der Liegenschaftskaufvertrag des neuen Rechts für den praktischen Gebrauch bearb. Stuttgart: Metzler 1899.
— — 2. Aufl. Daselbst 1900.

Krech, Jhs.: Grundbuchordnung vom 24. März 1897, erläutert. 2. Aufl. München: Beck 1900.

Württemberg: **Kapff**, Sixt Jak.: De dote pignori anteriori expresso postponenda ad jus prov. Wirtemb. [Resp.: Thom. Friedr. Schönleber. Tubing. 1778. Kaps.

Georgii, [Eberh. Frdr.] v.: Entwurf einer Pfand- und Hypotheken-Ordnung für das Kgr. Württemberg mit bes. Hinsicht auf den Conkurs. Auf Befehl des Königs bearb. Stuttgart: Steinkopf 1823.

Das **Pfand-Gesetz** im Kgr. Württemberg. Nebst dem Prioritäts-Gesetz, Gesetz die Einführung des Pfandgesetzes und des Prioritätsgesetzes betr., Gesetz die Ergänzung einiger Bestimmungen des Pfand-Gesetzes betreffend, Executions-Gesetz, K. Verordnung, die Vollziehung des EG. über die Anmeldungen betreffend. Stuttgart: Mäntler 1825. [Angeb.:]

Uebersicht und Belehrung über diejenigen Bestimmungen des Pfand-Gesetzes etc., welche von dem allgemeinsten Interesse sind. [Stuttgart: Mäntler 1825].

Das **Pfandgesetz** und die damit in Verbindung stehenden Gesetze, Verordnungen etc. im Kgr. Würtemberg. Abt. 1. 2. 3 Abschn. 1. 2. Abt. 4; 5 Bde. Stuttgart: Steinkopf 1825—29.

[**Hufnagel**, Karl Friedr.:] Vortrag zur Belehrung der Gemeinderäthe des Oberamtsbezirks Tübingen über das Pfandgesetz etc. vom 15. April 1825. Tübingen: Laupp 1825.

Kurze und fassliche **Belehrung** über das kgl. würtembergische Pfand-, Prioritäts- und Executions-Gesetz vom 15. April 1825. Reutlingen: Kurtz 1825.

Mayer, M[arum] S[am.]: Commentar des neuen Würtembergischen Pfandgesetzes. 2 Bde. Stuttgart: Metzler 1825—26.

Seeger, Karl A. F.: Ausführliche Erläuterung des Pfand- und Prioritätsgesetzes für das Kgr. Württemberg. 2 Thle. Stuttgart: Cotta 1825, 27.

Hufnagel, Karl Frdr.: Belehrung der würtembergischen Gemeinderäthe über das Pfand-, Prioritäts- und Executions-Gesetz und über die weiteren Gesetze. 2 Abt. in 1 Bd. 4. Aufl. [des Vortrags zur Belehrung, 1825]. Tübingen: Laupp 1828—30.

Bolley, Heinr. E. F.: Bemerkungen zu dem Pfandgesetze und den damit in Verbindung stehenden Gesetzen [Pfandentwicklungsgesetz] und Vollziehungs-Verordnungen im Kgr. Württemberg. 3 Bde. Stuttgart: Steinkopf 1827—29 = Das Pfandgesetz Abt. 3, Abschn. 1. 2, Abt. 4.

Bolley, Heinr. E. F.: Hauptsätze der württembergischen Gesetze und Verordnungen von den Jahren 1825—1828, das Pfandwesen, Executions-Verfahren etc. und die Notariats-Geschäfte betreffend. Stuttgart: Steinkopf 1829.

Entwürfe von Gesetzen für das Kgr. Würtemberg, betreffend 1. die Bildung von Extrajudicial-Senaten bei den höheren Gerichten, 2. das Hypothekenwesen der Exemten und verwandte Gegenstände, 3. einige allgemeine Bestimmungen des Pfandgesetzes etc., 4. die Verträge über Erbschaften und die Eheverträge. Hrsg. von Heinr. Ernst Ferd. Bolley. Stuttgart: Steinkopf 1835.

Keckeisen, J. B.: Ueber den Zweck, die Form und Einrichtung der Gemeinde- Güter- und Steuerbücher. Leonberg: Röcker 1837.

Fassnacht, J.: Praktische Anleitung zu zweckmässiger Anlegung und Fortführung der Gemeinde- Güter- und Steuer-Bücher mit vorzugsweiser Berücksichtigung der Personalordnung. Stuttgart: Selbstverlag 1839.

Knapp, Herm.: Gesetze und Verordnungen über das im Kgr. Württemberg geltende Pfandrecht und die damit verwandten Materien. Ellwangen: Brandegger 1838.
— — 2. umgearb. Aufl. Stuttgart: Belser 1856.
— — [desgl.] Mahn- und Zwangsvollstreckungs-Verfahren. 3. Ausg. Nach dem neuesten Stand von H. A. Fecht. Stuttgart: Belser 1879.

Römer, (Rob.): Das Württembergische Unterpfandsrecht. Breitkopf & H.: Leipzig 1876.

Siegle, Dav.: Gesetze und Verordnungen über das in Württemberg geltende Pfandrecht und die Führung der öffentl. Bücher und die Zwangsvollstreckung in das unbewegliche Vermögen. Stuttgart: Kohlhammer 1885.

Haldenwang, Friedr.: Leitfaden für die Prüfung der Grundbücher, insbesondere für Pfand-, Güter- und Kaufbuchvisitationen. Stuttgart: Kohlhammer 1886.

Haldenwang, Friedr.: Das Verfahren in Unterpfandsachen. Für württ. Gemeinderäte und Pfandbuchführer. Cannstatt: Selbstverlag 1889.

Ströhmfeld, Gust.: Die Rechtsgrundsätze bei dem Liegenschafts-Verkehr in Württemberg mit Einschluss der Zwangsvollstreckung und die Vorschriften über das Verfahren der Gemeinderäthe beim gerichtl. Erkenntnis. Mit Tafeln zur Berechnung der Accise und der Erkenngebühren. Stuttgart: Metzler 1893.

Bohn, [Karl]: Zusammenstellung der wesentlichsten reichsgesetzlichen sowie der württemb. Ausführungsbestimmungen über Rechte an Grundstücken und Grundbuchwesen. Stuttgart: Kohlhammer (1900).

Mandry, Gust. v.: Das Grundbuchwesen in Württemberg. Tübingen 1901 — in: Festgaben für Albert Schäffle. 1901.

Schuldverhältnisse:

Unterholzner, Karl A. Domin.: Quellenmässige Zusammenstellung der Lehre des römischen Rechts von den Schuldverhältnissen, mit Berücksichtigung der heutigen Anwendung. Hrsg. von Huschke. 2 Bde. Leipzig: Barth 1840.

Hufeland, Gli.: Ueber die rechtliche Natur der Geldschulden. Hrsg. von A. Hufeland. Berlin: Enslin 1851.

Savigny, Frdr. Karl v.: Das Obligationenrecht als Theil des heutigen Römischen Rechts. 2 Bde. Berlin: Veit 1851, 53.

Bessel, Aug.: Das Mieth-Recht in den Rheinprovinzen Preussens und denjenigen Ländern, in welchen das französische Gesetzbuch in Kraft und Anwendung steht. Köln: Eisen 1854 — in: Weyer, J. P.: Baurecht. 2. Aufl. 1854.

Leist, Burk. Wilh.: Das erlaubte ungerufene Eingreifen in fremde Vermögensangelegenheiten. (Impensen, Actio de in rem verso, Negot. gestio.) Jena: Frommann 1855.

Entwurf eines für die deutschen Bundesstaaten gemeinsamen Gesetzes über Schuld-Verhältnisse. Nach den in der 1. Lesung erfolgten Beschlüssen. 2 in 1 Bd. Stuttgart 1864, 65.

Entwurf eines allgemeinen deutschen Gesetzes über Schuldverhältnisse. Bearb. von den durch die Regierungen hierzu abgesandten Commissaren. Hrsg. von B. Francke. Dresden: Höcker 1866.

Cohnfeldt, Rich.: Die Lehre vom Interesse nach römischem Recht, mit Rücksicht auf neuere Gesetzgebung. Leipzig: Tauchnitz 1865.

Römer, Rob.: Die Leistung an Zahlungsstatt nach dem römischen und gemeinen Recht mit Berücksichtigung der neueren Gesetzbücher. Tübingen: Laupp 1866.

Hartmann, Gust.: Internationale Geldschulden. Beitrag zur Rechtslehre vom Gelde. Freiburg i. B.: Mohr 1882.

Tiere:

Lauk, Joh. Jak.: [Bayrisches] Gesetz vom 26. März 1859, die Gewährleistung bei Viehveräusserungen betreffend. Erlangen: Palm & Enke 1859.

Völderndorff, Otto Frh. v.: Gesetz, die Gewährleistung bei Viehveräusserungen betreffend, erläutert. München: Kaiser 1860.

Gerlach, C. A.: Die Gewährleistung für verkaufte Hausthiere. Technisch beleuchtet zu Gesetzentwürfen. Berlin: Hirschwald 1860.

Lebrecht, Isak: Das Württembergische und Badische Gesetz betreffend Gewährleistung beim Viehhandel. Stuttgart: Kohlhammer 1890.

Bälz, Karl: Das Recht an Bienen. Zugleich zur allgem. Lehre vom Recht an Tieren. Stuttgart: Kohlhammer 1891.

Urheberrecht:

Allgemeines: [**Sauerländer**, Heinr. Rem.:] Ehrerbietigste Vorstellung an die Kammer der Abgeordneten im Kgr. Württemberg, den Bücher-Nachdruck betreffend. [Aarau: Sauerländer 1821.] 4°.

Weber, Karl Jul.: Entwurf des commissarischen Berichts, den Bücher-Nachdruck betreffend. Vorgetragen im Mai 1821 — in: Webers Vermischte Schriften 1, 40. 1843.

Hundt-Radowsky, Hartw.: Auch eine Stimme über den Büchernachdruck, oder Angebinde für den Würtemb. Abgeo. [Karl Jul.] Weber von Künzelsau als Antwort auf seinen Vortrag in der Ständeversammlung. Reutlingen: Mäcken 1822.

Griesinger, Ludw. Friedr.: Der Büchernachdruck aus dem Gesichtspunkte des Rechts, der Moral und der Politik betrachtet. (Vortrag in der Abg.-Kammer.) Stuttg.: Macklot 1822.

Schmid, Karl Ernst: Der Büchernachdruck aus dem Gesichtspunkte des Rechts, der Moral und Politik, gegen L. F. Griesinger. Jena: Frommann 1823.

Krug, (Wilh. Tr.): Schriftstellerei, Buchhandel und Nachdruck, rechtlich, sittlich und klüglich betrachtet. Prüfung des Wangenheim'schen Vortrags beim Bundestage. Leipzig: Brockhaus 1823.

Neff, Paul: Ueber die Eigenthumsrechte der Schriftsteller und Künstler und ihrer Rechtsnachfolger. Stuttgart: Neff 1838.

Eingabe der Stuttgarter Buchhandlungen (an die Württ. Stände-Versammlung), betreffend den von der Kgl. Staatsregierung übergebenen Gesetzes-Entwurf über das Verbot des Nachdrucks. Stuttgart 17. Mai 1838.

Eingabe des Ausschusses der Gesellschaft zur Beförderung der Gewerbe an das kgl. Ministerium des Innern, betreffend die Art. 8 u. 9 des Gesetzes-Entwurfs über das Verbot des Nachdrucks. Stuttgart 1. Juni 1838.

Hitzig, Jul. Ed.: Das Preussische Gesetz vom 11. Juni 1837 zum Schutze des Eigenthums an Werken der Wissenschaft und Kunst gegen Nachdruck und Nachbildung, erläutert. Berlin: Dümmler 1838.

Demme, [Wilh. Ludw.]: Das Preussische Gesetz vom 11. Juni 1837 zum Schutze des Eigenthums an Werken der Wissenschaft und Kunst gegen Nachdruck, erläutert durch Jul. Ed. Hitzig. (Besprechung aus den „Annalen". o. O. 1838.)

Hoelzl, Jos.: Abhandlung über den Bücher-Nachdruck und die Sicherung schriftstellerischer Rechte. Wien: Grund 1840.

Denkschrift in Bezug auf die von einer hohen Deutschen Bundesversammlung für das Jahr 1842 verheissene Revision der bundesgesetzlichen Bestimmungen über die literarischen Rechtsverhältnisse in Deutschland, gem. Beschluss des Börsenvereins der D. Buchhändler abgefasst. Jena [1841].

Schellwitz, Hartm.: Kritik des Nachdruckgesetzes für Württemberg sammt Gesetz-Entwurf, die Sicherstellung des literarisch-artistischen Eigenthums betreffend. Leipzig: Weber 1842.

Ueber den **Gesetzentwurf** des Herrn Dr. Schellwitz in Nro. 11—14 der Allgem. Presszeitung von 1842, die Sicherstellung des Literarisch-Artistischen Eigenthums betreffend. Leipzig: Weber 1843.

Kritische **Beleuchtung** des kgl. Sächsischen Gesetzentwurfs, den Schutz der Rechte an literarischen Erzeugnissen und Werken der Kunst betreffend, vom Jahr 1842. Leipzig: Weber 1843.

Gutachten des kgl. Preussischen Geh. Obertribunals über den Begriff des strafbaren Nachdrucks und der demselben gleichzuachtenden Vergehungen. Berlin: Heymann 1844.

Blanc, Etienne u. Alex. Beaume: Code général de la propriété industrielle, littéraire et artistique, comprenant les législations de tous les pays et les traités internationaux sur les inventions brevetées, les œuvres de littérature etc. Paris und Leipzig: Wigand 1854.

Volkmann, A. W.: Zusammenstellung der gesetzlichen Bestimmungen über das Urheber- und Verlagsrecht. Leipzig: Volz 1855.

Friedländer, Max: Der einheimische und ausländische Rechtsschutz gegen Nachdruck und Nachbildung. Darstellung der heutigen Gesetzgebung und des internationalen Rechts. Leipzig: Brockhaus 1857.

Wächter, Osk.: Das Verlagsrecht mit Einschluss der Lehren von dem Verlagsvertrag und Nachdruck. 2 Bde. Stuttgart: Cotta 1857—58.

Goltdammer, Theod.: Ueber die strafbare Nachbildung von Kunstwerken. Berlin: Decker 1864.

Carey, Henry C.: Briefe über schriftstellerisches Eigenthum. (Hrsg. von Ed. Dühring.) Berlin: Eichhoff 1866.

Mandry, Gust: Gesetz vom 28. Juni 1865 zum Schutze der Urheberrechte — in: Gesetzgebung des Kgr. Bayern. Th. 1. Bd. 5. 1867.

Schäffle, Alb.: Die nationalökonomische Theorie der ausschliessenden Absazverhältnisse insbesondere des litterarisch-artistischen Urheberrechtes, des Patent-, Muster- und Firmenschuzes nebst Beiträgen zur Grundrentenlehre. Tübingen: Laupp 1867.

Wächter, Osk.: Das Autorrecht nach dem gemeinen deutschen Recht systematisch dargestellt. Stuttgart: Enke 1875.

Klostermann, R.: Das Urheberrecht an Schrift- und Kunstwerken, Abbildungen, Compositionen, Photographien, Mustern und Modellen nach deutschem und internationalem Rechte. Berlin: Vahlen 1876.

Wächter, Osk.: Das Urheberrecht an Werken der bildenden Künste, Photographien und gewerblichen Mustern. Nach dem gemeinen deutschen Recht systematisch dargestellt. Stuttgart: Enke 1877.

Voigtländer, Rob.: Die Gesetze betreffend das Urheberrecht und das Verlagsrecht an Werken der Litteratur und der Tonkunst vom 19. Juni 1901. Anhang: die Litterarischen Gesetze von Oesterreich, Ungarn, der Schweiz, die Berner Uebereinkunft und die wichtigsten Staatsverträge. (Leipzig. Jurist. Handbibliothek 138.) Leipzig: Rossberg & Berger 1901.

Esche, A.: Urheberrecht und Verlagsrecht. (Gesetz vom 19. Juni 1901.) Dargestellt nach den Verhandlungen des Reichstags. (Bibliothek f. Politik u. Volkswirtsch. 1.) Berlin: Baensch 1901.

Kohler, Josef: Urheberrecht an Schriftwerken und Verlagsrecht. Lief. 1. 2 ff. Stuttgart: Enke 1906.

Röthlisberger, Ernst: Die Berner Uebereinkunft zum Schutze von Werken der Literatur und Kunst und die Zusatzabkommen. Geschichtlich und rechtlich beleuchtet. Bern: Francke 1906.

Gewerbl. Urheberrecht: **Kleinschrod**, Karl Th. v.: Die internationale Patentgesetzgebung nach ihren Prinzipien nebst Vorschlägen für ein gemeines deutsches Patentrecht. Erlangen: Enke 1855.

Philippson, F. C.: Die Reform der Patent-Gesetzgebung. Mit d. engl., französischen, österreichischen und preussischen Gesetzgebung. Düsseldorf: Schaub [1860].

Vorschläge für ein deutsches Patentgesetz, beantragt durch die von der D. Bundesversammlung einberufene Commission, mit Erläuterungen hrsg. von Friedr. Bitzer. Stuttgart und Oehringen: Schaber 1864.

Barthel, Peter: Die Patentfrage. Leipzig: Weber 1869.

Klostermann, R.: Die Patentgesetzgebung aller Länder nebst den Gesetzen über Musterschutz und Waarenbezeichnungen, systematisch und vergleichend dargestellt. Berlin: Guttentag 1869.

— — 2. Aufl. Daselbst 1876

Die **Ertheilung** von Erfindungs-Patenten. Nach der Gesetzgebung des Deutschen Reiches und der D. Einzelnstaaten. Berlin: Kortkampf 1874.

Dambach, Otto: Das Musterschutz-Gesetz vom 11. Januar 1876, erläutert. Berlin: Enslin 1876.

Gareis, Karl: Das Deutsche Patentgesetz vom 25. Mai 1877 sammt den hierzu erschienenen Verordnungen und Bekanntmachungen. Berlin: Heymann 1877.

Klostermann, R.: Das englische Patent-, Muster- und Markenschutzgesetz vom 25. Aug. 1883 nebst Uebersetzung. Jena: Fischer 1884 = Jahrbücher für Nationalökonomie. Suppl. 9.

Stephan, R. u. Paul Schmid: Der Schutz der gewerblichen Urheberrechte des In- und Auslandes. (Hand- und Lehrbuch der Staatswissensch.) 1, 13. Leipzig: Hirschfeld 1899. 4°.

Schmehlik, R.: Das Erfinderrecht der wichtigsten Staaten. Erläutert. 2. Aufl. Stuttgart: D. Verlagsanstalt 1900.

Tennenbaum, J.: Sämtliche Patentgesetze des In- und Auslandes in ihren wichtigsten Bestimmungen, nebst dem internationalen Vertrag zum Schutze des gewerbl. Eigentums, dem Uebereinkommen Deutschlands mit Oesterreich-Ungarn, Italien und der Schweiz, den D. Gesetzen zum Schutz der Gebrauchsmuster, der Warenbezeichnungen etc. 6. völlig umgearb. Aufl. Leipzig: Degener 1906.

Verjährung:

Unterholzner, Karl A. Domin.: Ausführliche Entwickelung der gesammten Verjährungslehre aus den gemeinen in Deutschland geltenden Rechten. 2 Bde. Leipz.: Barth 1828.

Müller, Wilh.: Commentar über das Gh. Hessische Gesetz vom 19. März 1853 bezüglich der Verjährung der persönlichen Klagen, mit vergleichender Rücksicht auf fremdes Recht. Marburg: Elwert 1854.

Lammfromm, Jul.: Das Württembergische Gesetz vom 6. Mai 1852, betreffend die Einführung einer kürzeren Verjährungsfrist für gewisse Forderungen. Stuttgart: Metzler 1855.

Betz, Frdr.: Das Württembergische Verjährungsgesetz vom 6. Mai 1852. 2. [Tit.-] Aufl. [mit Nachtrag]. Tübingen: Laupp 1890. [1. Aufl. 1888.]

Wolfarth, Karl und Louis Wais: Die Verjährungsfristen der deutschen Reichs- und württembergischen Landesgesetzgebung in alphab. Ordnung dargestellt. Stuttgart: Kohlhammer 1904.

Vormundschaft (s. a. Ehe- und Erbrecht S. 156):

Staat und Unterricht, wornach sich die Pfleger der Waysen zu achten haben. Stuttgart: Cotta [um 1750] — 1 an: Burckhard, Württ. Kleeblatt. 1730.

— — für einen Vormünder und Pfleger. Das. 1776.

— — — Das. 1805.

Stein, Alb. Heinr.: Ueber Vormundschaften und Curatelen nach gemeinem teutschen Rechte und nach den besondern Rechten einiger teutschen Staaten, mit Vorwort von Karl Fr. Reinhardt. Stuttgart: Steinkopf 1824.

Kraut, Wilh. Theod.: Die Vormundschaft nach den Grundsätzen des Deutschen Rechts. 3 Bde. Göttingen: Dietrich 1835—59.

Vorschriften für Pfleger (Vormünder und Vermögensverwalter) nebst der Verfügung des K. Justiz-Ministeriums vom 26. Juni 1843. Stuttgart: Metzler 1843.

Entwurf eines Gesetzes über das Vormundschaftswesen, nebst Erläuterungen. Ausgearb. im Kgl. Justizministerium. Berlin: Decker 1870.

Löwenstein, [Otto]: Die Vormundschafts-Ordnung vom 5. Juli 1875 mit den darauf bezüglichen Gesetzen. Berlin: Heymann 1876.

Dernburg, Heinr.: Das Vormundschaftsrecht der preussischen Monarchie nach der Vormundschaftsordnung v. 5. Juli 1875. 2. Aufl. Berlin: Guttentag 1876. [1. Aufl. 1875.]

Mayer, Herm.: Das württembergische Familien-, Erb- und Vormundschaftsrecht in seinen Grundzügen dargestellt. Stuttgart: Kohlhammer 1886.

Mayer, Herm.: und Rich. Reis: Lehrbuch des Familien- und Erbrechts. Auf Grundlage des Reichsrechts neu bearb. 2. u. 3. Aufl. 2 Bde. Stuttgart: Kohlhammer 1900.

Wechselrecht s. XIV, 3. Technik, Gewerbe, Handel.

---

7. Zivilprozess.

A. Allgemeines und deutsches Recht.

Ausserdeutsches Recht vergl. S. 137 f.

Gemeines Recht:

Jaeger, Joh. Wolfg.: Tractatus moralis de juramentis. Stuttgart: Trew 1687.

Schöpff, Wolfg. Adam: Tractatio de processu unilaterali, cumprimis contumaciali. Tubingae: Berger 1748.

Seyfart, Joh. Fr.: Deutscher Reichs-Process nebst Codice Fridericiano. 2. Aufl. Halle: Waysenhaus 1756. [1. Aufl. 1738 — Angeb.:]

Seyfart, Joh. Frdr.: Formular-Buch, Worin alle zu dem Processu ordinario gehörige Schriften nach dem neuesten Reichs- und Sächsischen Stilo Curiae angewiesen werden. 2. verm. Aufl. Halle: Waysenhaus 1756.

Claproth, Just.: Ohnmassgeblicher Entwurf eines Gesetzbuchs, welcher die Process-Ordnung in sich hält. Frankfurt: Brönner 1773.

Schmidt, Joh. Ludw.: Praktisches Lehrbuch von gerichtlichen Klagen und Einreden. 6. Aufl. von Adf. Dietr. Weber. Jena: Cröker 1803. [8. Aufl. 1823; 1. Aufl. 1774.]

Weber, Adf. Dietr.: Beiträge zu der Lehre von gerichtlichen Klagen und Einreden. H. 1: 3. Ausg., H. 2. 3. Schwerin: Bödner 1803, 02. [1. Aufl. 1789.]

Dapp, Ludw. Ferd.: Versuch über die Lehre von der Legitimation zum Prozess. Nebst Vorrede von Chn. Gli. Gmelin. 2. Aufl. Stuttgart: Löflund 1829. [1. Aufl. 1789.]

Hufeland, Gli.: Beiträge zur Berichtigung und Erweiterung der positiven Rechtswissenschaften. 5 Stücke in 1 Bde. Jena: Schmid 1792—1802.

Grolman, Karl L. W. v.: Theorie des gerichtlichen Verfahrens in bürgerlichen Rechtsstreitigkeiten nach den gemeinen D. Gesetzen. 2. Aufl. Giessen und Darmstadt: Heyer 1803. [5. Aufl. 1826; 1. Aufl. 1800.]

Heffter, Aug. Wilh.: System des römischen und deutschen Civil-Processrechts. 2. Ausg. Bonn: Marcus 1843. [1. Aufl. 1825.]

Planck, Jul. Wilh.: Die Lehre von dem Beweisurtheil. Mit Vorschlägen für die Gesetzgebung. Göttingen: Dieterich 1848.

Dernburg, [Heinr.]: Abhandlungen aus dem Gebiete des gemeinen und französischen Civil- und Processrechts in vergleichender Darstellung. Frankfurt a. M.: Literar. Anstalt 1849.

Bluhme, Frdr.: System des in Deutschland geltenden Privatrechts mit Einschluss des Civilprocesses. 2. Ausg. Bonn 1855. [1. Aufl. 1852.]

Leonhardt, Adf.: Die Lehre von der Berufung. Eine civilprocessrechtliche Abhandlung. Hannover: Rümpler 1855.
Wetzell, Gg. Wilh.: System des ordentlichen Civilprocesses. Leipzig: Tauchnitz 1861.
Füger v. Rechtborn, Max Ed.: Der Beweis durch Eide im Civilprocesse nach allgemeinen Grundsätzen mit Erläuterungen der Gerichtsordnungen Oesterreichs. Wien: Lechner 1865.
Bar, Ludw. V.: Das Beweisurtheil des germanischen Processes. Hannover: Hahn 1866.
Renaud, Ach.: Lehrbuch des Gemeinen deutschen Civilprocessrechts. Heidelberg: Winter 1867.
Endemann, Wilh.: Das Deutsche Civilprozessrecht. Heidelberg: Bangel & Schmidt 1868.

Reichsrecht:

Höpfner, Ludw.: Entwurf einer bürgerlichen Gerichtsordnung für Teutschland nebst Begründung. 2. Ausg. Leipzig: Barth 1850. [1. Ausg. 1848.]
Völderndorff-Waradein, Ed. Frh. v.: Der bürgerliche Rechtsstreit dargestellt als Entwurf einer allgemeinen Rechtstreitordnung für die deutschen Staaten. Nördlingen: Beck 1850.
Entwurf einer allgemeinen Deutschen Civilprozessordnung (nach den bei der 1. Lesung gefassten Beschlüssen). 3 in 1 Bd. Stuttgart: Lindemann 1863—64.
Arnold, Friedr. Chn. v.: Die Umgestaltung des Civilprocesses in Deutschland. In den Grundsätzen erörtert. Nürnberg 1863.
Nissen, Adf.: Der Entwurf einer deutschen Civilprozessordnung in Vergleichung mit dem sächsischen. Leipzig: Fues 1864.
Osterloh, Rob.: Die Reform der Civilprocessgesetzgebung in Sachsen und in Deutschland. Bemerkungen zu den Entwürfen. Leipzig: Tauchnitz 1865.
Leonhardt, Adf.: Zur Reform des Civilprocesses in Deutschland. 2 Bde. Hannover 1865.
Kräwel, Rudf. v.: Bedenken über das Französische Wesen der für Preussen, Baiern und von der Commission in Hannover ausgearbeiteten Entwürfe einer bürgerlichen Processordnung. Leipzig: Barth 1865.
Gutachten über den Entwurf erster Lesung einer allgemeinen deutschen Civilprocessordnung von der Anwaltskammer in Celle erstattet. Hrsg. von F. Meyersburg. Celle: Schulze 1866.
Entwurf einer allgemeinen Civilprocessordnung für die deutschen Bundesstaaten. Nach den Beschlüssen der D. Civilprocesscommission bei der zweiten Lesung. Hrsg. von J. Struckmann. Hannover: Helwing 1866.
Protokolle der Kommission zur Ausarbeitung einer Civilprozessordnung für die Staaten des Norddeutschen Bundes (nebst) Entwurf und Sachregister. 6 Bde. Berlin: Decker 1868—1871. (2) 4°.
Werenberg, W.: Erörterungen über den Entwurf einer Civilprocess-Ordnung für den Norddeutschen Bund. Berlin: Weidmann 1869.
Brakenhausen, F.: Für und wider den Entwurf einer Prozess-Ordnung in bürgerlichen Rechtsstreitigkeiten für den Norddeutschen Bund. Berlin: Weber 1869.
Entwurf einer Civilprozessordnung für den Norddeutschen Bund. [Nebst] Sachregister. Berlin: Decker 1870. 4°.
Entwurf einer Deutschen Civilprozessordnung nebst Begründung. Im Preuss. Justizministerium bearb. Daselbst 1871.
Gutachten über den im Preussischen Justizministerium ausgearbeiteten Entwurf einer D. Civilprozessordnung, auf Veranlassung des D. Anwaltvereins erstattet von Stämmler, Hänle [u. a.]. Berlin: Möser 1871. 4°.
Bähr, Otto: Das Rechtsmittel zweiter Instanz im Deutschen Civilprozess. Zur Kritik des Entwurfs einer D. CPO. Jena 1871.
Bar, Ludw. v.: Geschichte und Reform der deutschen Civiljustiz. Leipzig: Tauchnitz 1871.
Ebmeier: Beweisurtheil oder Beweisverfügung? Ein Votum zu dem Entwurf des deutschen Civilprozesses. (Aus Gruchots Beiträgen.) Berlin: Vahlen 1872.
Die wesentlichsten **Aenderungen** des revidirten Reichsprocess-Entwurfs. Berlin: Weidmann 1872.
Hahn, C.: Die gesamten Materialien zu den Reichs-Justizgesetzen. 4 in 6 Bdn. Berlin: Decker 1879—81.
Bd. 2 Abt. 1. 2: Materialien zur Civilprozessordnung. 1880.
Fitting, Herm.: Der Reichs-Civilprocess. Lehrbuch des bürgerlichen Verfahrens nach der CPO. für das D. Reich und den ergänzenden Reichsgesetzen. Berlin: Guttentag 1878.

Gaupp, Ludw.: Die Civilprozessordnung für das Deutsche Reich nebst den auf den Civilprozess bezüglichen Bestimmungen des Gerichtsverfassungsgesetzes und den Einführungsgesetzen. [Aufl. 1:] Mit eingehender Berücksichtigung des Württembergischen Landesrechts erläutert. Tübingen: Mohr 1879—81. 3 Bde.
— - 2. gänzl. umgearb. Aufl. 2 Bde. Freiburg i. B.: Mohr 1890, 92.
— — 3. Aufl bearb. unter Mitwirkung von Frdr. Stein. 2 Bde. Freiburg: Mohr 1897, 98. [N. Aufl. s. u.]
Hegler, Alfr.: Die Civilprozess-Ordnung für das Deutsche Reich vom 30. Januar 1877 nebst Einführungs-Gesetz. Mit Anmerk. Stuttgart: Kohlhammer 1877.
Puchelt, Ernst Sigm.: Die Civilprozessordnung für das Deutsche Reich. Erläutert. 2 Bde. Leipzig: Rossberg 1877, 78.
Sarwey, Otto: Die Civilprozess-Ordnung für das Deutsche Reich vom 30. Jan. 1877. 2 Bde. Berlin: Heymann 1879 = Justizgesetzgebung des D. Reichs. I, 3.
Seuffert, Loth.: Civilprozessordnung für das Deutsche Reich nebst dem Einführungsgesetze vom 30. Januar 1877. Nördlingen: Beck 1879. 4°.
— — 4. Aufl. Daselbst 18[88—]89.
Struckmann, J. und Rich. Koch: Die Civilprozessordnung für das Deutsche Reich nebst den auf den Civilprozess bezüglichen Bestimmungen des Gerichtsverfassungsgesetzes und den Einführungsgesetzen, erläutert. Berlin: Guttentag 1878.
— — 3. Aufl. Daselbst. 1880.
Wach, Adf.: Handbuch des deutschen Civilprozessrechts. 1. [einziger] Bd. (Aus: System. Handb. der D. Rechtswiss.) Leipzig: Duncker & H. 1885.
Wilmowski, Gust. v. und M. Levy: Civilprozessordnung und Gerichtsverfassungsgesetz für das Deutsche Reich. Mit Kommentar und Anmerk. Berlin: Vahlen 1878.
Wilmowski, Gust. v. und M. Levy: Ausführungs- und Uebergangsgesetze zur Reichs-Civilprozessordnung. Berlin: Vahlen 1880.

Civilprozessordnung für das Deutsche Reich nebst dem Gerichtsverfassungsgesetze und den Einführungsgesetzen. In der Fassung vom 17. Mai 1898. Textausgabe. München: Beck 1898.
Gaupp, Ludw.: Die Civilprozessordnung für das Deutsche Reich. Auf der Grundlage des am 1. Jan. 1900 in Kraft getretenen Rechts neu bearb. von Friedrich Stein. 4. u. 5. Aufl. 2 Bde. Tübingen: Mohr 1901-02. [Nebst den Aenderungen durch das Gesetz vom 5. Juni 1905.]
Auf der Grundlage des Kommentars von L. Gaupp erläut. von Friedr. Stein. 8. u. 9. Aufl. Bd. 1 f. Daselbst 1906 f. 4°.
Peters, W.: Die Civilprozessordnung für das Deutsche Reich. In der Fassung vom 17. Mai 1898. Mit den Entscheidungen des Reichsgerichts und den einschlagenden reichsrechtlichen Bestimmungen. Nebst Gerichtsverfassungsgesetz und Kostengesetze. Neu bearb. von K. Elsner v. Gronow. 3. Aufl. Berlin 1899.
Reincke, O.: Die deutsche Civilprozessordnung. Erläutert. 4. Aufl. Berlin: Müller 1900.
Sydow, R. und L. Busch: Civilprozessordnung mit Einführungsgesetzen, Nebengesetzen und Ergänzungen. In der Fassung vom 17. Mai 1898. 8. Aufl. Berlin: Guttentag 1898.
Sydow, R. und L. Busch: Zivilprozessordnung und Gerichtsverfassungsgesetz in den neuesten Fassungen. Unter Berücksichtigung der Entscheidungen des Reichsgerichts, mit Anmerk. 10. Aufl. Berlin: Guttentag 1905.

B. Einzelne deutsche Staaten.

Baden:

Entwurf der Process-Ordnung in bürgerlichen Rechtsstreitigkeiten für das Gh. Baden. [Nebst] Motive verf. von Frh. G. v. Weiler. 2 in 1 Bd. Karlsruhe: Groos 1830, 31.
Bericht der Gesetzgebungs-Kommission, mit Vorlegung des Entwurfes der Prozessordnung in bürgerlichen Rechtsstreitigkeiten für das Gh. Baden, die allgemeinen Motive enthaltend. Freiburg: Groos 1831.
Process-Ordnung in bürgerlichen Rechtsstreitigkeiten für das Gh. Baden (von 1831 mit Nachtrag von 1837.) Karlsruhe: Groos 1832, 37.
— — (von 1851). Karlsruhe: Müller 1852.
Brauer, Ed.: Das Verfahren vor dem Amtsrichter in bürgerlichen Streitsachen nach der neuen badischen Gesetzgebung. Karlsruhe: Braun 1864.
Freydorf, R. v.: Prozess-Ordnung in bürgerlichen Rechtsstreitigkeiten für das Gh. Baden vom 18. März 1864. Mit Erläut. Lief. 1—3. [Einleit. und Tit. 1—15. Alles Erschienene.] Heidelberg: Emmerling 1865[-66].

Bayern:

Codex juris Bavarici judiciarii oder bayerische Gerichtsordnung vom Jahre 1753. Nebst Anhang: die Gesetze vom 22. Juli 1819 und vom 17. November 1837, einige Verbesserungen der Gerichtsordnung betr. München: Exped. d. Gesetz- u. RgBl. 1841.

Seuffert, Joh. Ad.: Kommentar über die bayerische Gerichtsordnung (Codex de 1753). 2. Aufl. 4 Bde. Erlangen: Palm & Enke 1853–58. [1. Aufl. 1836–44]

Entwurf einer Prozessordnung in bürgerlichen Rechtsstreitigkeiten für das Kgr. Bayern. München: Kaiser 1861.

Bomhard, Ed.: Die Civilrechtspflege in der bayerischen Pfalz verglichen mit v. Zink's Schrift „über die Ermittlung des Sachverhalts". Beitrag zur Reform des D. Civilprocesses. München: Cotta 1861.

Lorenz, F. A.: Aphorismen über den neuesten Entwurf einer Prozessordnung in bürgerlichen Rechtsstreitigkeiten für das Kgr. Bayern [u.] über das Institut der Gerichtsvollzieher. München: Franz 1869.

Prozessordnung in bürgerlichen Rechtsstreitigkeiten für das Kgr. Bayern. Amtliche Ausgabe. München: Exped. des Gesetz- u. RgBl. 1869.

Barth, Marquard Adf.: Commentar zur neuen Civilprozessordnung für das Kgr. Bayern. 3 Bde. Nördlingen: Beck 1869—71.

Schmitt, Gottfr.: Der bayerische Civilprozess systematisch dargestellt. 2 Bde. Bamberg: Buchner 1870, 72.

Wernz, J.: Commentar zur Prozessordnung in bürgerlichen Rechtsstreitigkeiten für das Kgr. Bayern. 2 in 1 Bde. München: Oldenbourg 1871, 72.

Böhm, Ferd.: Das kgl. bayerische Gesetz vom 23. Febr. 1879 zur Ausführung der Reichs-Civilprozessordnung u. Konkursordnung. Mit Erläuterungen. Erlangen 1889 = Gesetzgebung des Kgr. Bayern. Th. 1 Bd 10.

Frankfurt:

Bender, Joh. Heinr.: Handbuch des Frankfurter Civilprocesses. Frankf. a. M.: Baer 1854.

Hannover:

Ayrer, G. H.: Das Rechtsmittel der Berufung auf Grund der Bestimmungen der Hannoverschen allgemeinen bürgerlichen Prozessordnung vom 8. November 1850. Harburg: Dankwerts 1854.

Leonhardt, Adf.: Die Justizgesetzgebung des Kgrs. Hannover. 3. Aufl. Bd. 2: Bürgerliche Prozessordnung und Nebengesetze. Hannover: Helwing 1861.

Leonhardt, Adf.: Das Civilprocessverfahren des Kgrs. Hannover. Hannov.: Helwing 1861.

Hessen:

Entwurf einer Prozess-Ordnung in bürgerlichen Rechtsstreitigkeiten für das Grossherzogthum Hessen. Nebst Motiven. 2 Bde. Darmstadt: Wittich [1856].

— — [Th. 1] Entwurf. Daselbst 1857.

Wagner, Joh. Gg.: Grundzüge der Gerichts-Verfassung und des untergerichtlichen Verfahrens sowohl in streitigen Civil-Sachen als bei den Handlungen der freiwilligen Gerichtsbarkeit in Kurhessen. 4. Aufl. Marburg: Elwert 1859.

Nassau:

Entwurf einer Civil-Process-Ordnung für Nassau. Wiesbaden: Schellenberg 1850.

Oldenburg:

Becker, H. H.: Gesetz für das Hzgt. Oldenburg, den bürgerlichen Prozess betreffend. Unter Mitteilung der Regierungs- u. Landtags-Motive, sowie der sich anschließenden Bestimmungen u. mit Anmerkungen versehen. Oldenburg: Schulze 1859.

Preussen:

Allgemeine **Gerichts-Ordnung** für die Preussischen Staaten. 3 Theile nebst Register in 2 Bdn. Berlin: Pauli 1795, 96.

1: Prozessordnung. 1795.
2: Nicht streitige Angelegenheiten. 3: Pflichten der Justizbeamten. 1795. Register: 1796.

Grävell, Max. Carl Fr. W.: Prüfung der Gutachten der Kgl. Preuss. Immediat-Justiz-Commission am Rhein über die dortigen Justiz-Einrichtungen. 2 Bde. Leipzig: Fleischer 1819.

Zum Bach, C. A.: Vollständige Gegeneinanderstellung der Hauptmomente der preussischen und französischen bürgerlichen Process-Ordnung in Beziehung auf die rationelle Rechtspflege. Magdeburg: Creutz 1822.

Gutachten der kgl. preuss. Immediat-Justiz-Commission über Mündlichkeit und Oeffentlichkeit des gerichtlichen Verfahrens. Leipzig: Baumgärtner 1842.
Perrot, F. J.: Verfassung, Zuständigkeit und Verfahren der Gerichte der preussischen Rheinprovinzen in bürgerlichen Rechtssachen. T. 1: Verfassung und Zuständigkeit. Trier: Lintz 1842.
Scheller, F. E.: Aeusserungen über das Gesetz vom 17. Juli 1846 und die Verordnung über das Verfahren in Civil-Prozessen vom 21. Juli 1846. Frankf. a. O. 1846.
Reinhard: Vergleichende Kritiken und Erläuterungen des Civil-Verfahrens in Preussen. Nebst Abhandlung über causa civilis und causa debendi. Arnsberg: Ritter 1850.
Koch, Chn. Frdr.: [Civil-]Prozess-Ordnung nach ihrer heutigen Geltung. 5. Aufl. Berlin: Guttentag 1864. [1. Aufl. 1850.]
Fliegel, F. W.: Das Preussische Bagatell- und Injurien-Prozess-Verfahren. Berlin: Heymann 1854.
Elvers, Rud.: Die Nothstände des Preussischen Eidesrechtes. Berlin: Schlawitz 1858.
Waldeck, [Bened.]: Die Nichtigkeitsbeschwerde als das alleinige Rechtsmittel höchster Instanz mit besonderer Beziehung auf die Preussische Prozess-Gesetzgebung. Berlin: Guttentag 1861.
Entwurf einer Prozess-Ordnung in bürgerlichen Rechtsstreitigkeiten für den Preussischen Staat. [Nebst] Motive. 2 in 1 Bd. Berlin: Decker 1864.
Wellmann, Th.: Die Grundlagen des preussischen Prozesses zur Kritik der Tagesmeinung erörtert. Berlin: Springer 1870.
Hartmann, W.: Die Preussischen Ergänzungs-Gesetze zu den Reichs-Justizgesetzen. Mit erläut. Anmerk. Berlin: Heymann 1879.

Sachsen:

Marschner, Gust.: Betrachtungen über Umgestaltung des Civil-Prozesses im Kgr. Sachsen nach den Grundsätzen der Mündlichkeit und Oeffentlichkeit. Leipzig: Teubner 1849.
Heimbach, Karl Wilh. Ernst: Lehrbuch des sächsischen bürgerlichen Prozesses. Mit besonderer Rücksicht auf die Gesetzgebung der zu dem OApp.Gericht zu Jena vereinigten Länder. 2 Bde. Jena: Mauke 1852, 53.
Entwurf einer bürgerlichen Prozessordnung für das Kgr. Sachsen. Dresden: Meinhold 1865. 4°.
Wenck, Rudf.: Die Kgl. Sächsische Civilprocessnovelle. Gesetz vom 30. Dez. 1861, die Abkürzung des bürgerlichen Verfahrens betr. Mit Erläuterungen und Anhang. 2. Aufl. Leipzig: Rossberg 1866.

Württemberg (s. a. IV, 5 G. Gerichtsverfassung, S. 147):

Hoffmann, Gottfr. Daniel: Jurisdictio Wirtenbergica civilis ordinaria. [Resp.:] Joan. Frider. Faber. Tubingae: Fues 1775. Kaps.
Knapp, Gottfr.: Ueber die Formalien und Fatalien der Appellation nach Würtembergischem Recht. Tübingen: Selbstverlag 1799.
Ueber die **Veränderung** der bürgerlichen Rechts-Verwaltung in erster Instanz im Kgr. Württemberg. [Verf.: Heinrich E. F. Bolley (?)]. Stuttgart: Cotta 1818.
Organisations-Edict über die Rechtspflege in den unteren Instanzen im Kgr. Württemberg, mit Bemerkungen der Referenten bei der Organisations-Commission. [Nebst] Zugabe, enthaltend die provisorische Verordnung vom 22. Sept. 1819, die Novelle vom 15. Sept. 1822, und das Gesetz über die Gerichtssporteln vom 26. Juni 1821. 2 Bde. Stuttgart: Steinkopf 1819, 1825.
Berner, F.: [Dasselbe]. 2. Aufl. Stuttgart: Steinkopf 1847.
Soll das Verfahren nach dem IV. Edicte vom 31. December 1818 in seinen wesentlichsten Bestandtheilen wieder aufgehoben werden? Einige Worte über den Antrag der ständischen Commission. Stuttgart: Steinkopf 1821.
R[ieger, Rechtskonsulent]: Grundsätze der streitigen Civil-Rechts-Verwaltung bei den höheren Gerichten des Kgrs. Württemberg. Stuttgart: Löflund 1830.
Bolley, Heinr. Ernst Ferd.: Die Grundzüge der „Entwürfe und Anträge zu einer umfassenden Civil-Gerichts- und Prozess-Ordnung für das Kgr. Württemberg", verbunden mit Bemerkungen über die gegenwärtige Prozessnoth. Dat. Stuttgart, 7. Febr. 1844.
Bolley, Heinr. Ernst Ferd.: Entwürfe und Anträge zu einer umfassenden Civil-Gerichts- und Process-Ordnung für das Kgr. Württemberg. 2 Bde. Stuttgart 1844.
— **Verbesserungen** und Nachträge [dazu] — in: Bs. Beitrag zur Lehre von den correspektiven Testamenten. 1846.
Entwurf einer bürgerlichen Prozess-Ordnung für das Kgr. Württemberg. (Dezbr. 1847.) Stuttgart: Steinkopf 1848.

Daniel, W.: Die Processnoth in Württemberg. Mit Vorschlägen zur Abhülfe. Ellwangen: Brandegger, März 1848.

Berner, F[riedr.]: Das Verfahren in bürgerlichen Streitsachen vor den württembergischen Gerichten. Nach des Verf. Tod ergänzt und hrsg. von [Joh. Gg.] v. Schäfer. Stuttgart: Belser 1858.

Entwurf einer Civilprozess-Ordnung für das Kgr. Württemberg mit den Motiven. Stuttgart: Metzler 1867.

Die **Civilprozess-Ordnung** für das Kgr. Württemberg. Amtl. Handausgabe. Gesetz und Kommissionsberichte. Stuttgart: Metzler 1868 = Neue Justizgesetzgebung, Bd. 2, Abt. 1. 2.

Schmidlin, E[ug.]: Die Justizgesetze des deutschen Reichs in ihrer Anwendung für Württemberg. 2 Bde. Stuttgart: Cotta 1879.
2: Reichs-Civil- und Konkursprozess-Ordnung nebst den Württ. Ausführungsgesetzen und sonstigen Gesetzen etc.

Hegler, Alfr.: Die Grundzüge des bürgerlichen Verfahrens in Württemberg nach der Civilprozessordnung für das Deutsche Reich und den Württ. Ausführungsgesetzen. Stuttgart: Kohlhammer 1880.

Gaupp, Ludw.: Die auf den Civilprozess bezüglichen Normen des Württ. Landesrechts, im Anschluss an die RCPO. dargestellt. Freiburg i. B.: Mohr 1893.

Gessler, Rhold: Die württembergischen Landesgesetze und Verordnungen zur Ausführung und Ergänzung der Civilprozessordnung und des Zwangsversteigerungsgesetzes. 2. Aufl. der „Normen des württemb. Landesrechts" von L. Gaupp. Tübingen: Mohr [1900—] 1902.

C. Einzelne Fächer.

Aufgebotsverfahren:

Wandersleben, A.: Das Aufgebotsverfahren in Theorie und Praxis. 2. Aufl. Berlin: Vahlen 1884 [1883].

Bagatellverfahren:

Osterloh, Rob.: Vorschläge zu zweckmässiger Regelung des (bürgerl.) Verfahrens in geringfügigen Sachen — in: Sammlung von Abhandlungen der Juristenfakultät zu Leipzig 1868. 1, 261.

Schuldhaft:

Lesse, Th.: Die Verhandlungen des norddeutschen Reichstages über die Aufhebung der Schuldhaft. Mit Bemerk. Berlin: Kortkampf 1868.

Zwangsvollstreckung:

Knorr, L.: Das Executionsverfahren nach gemeinem Rechte vom gesetzl. und gesetzgeberischen Gesichtspunkte, und im GH. Hessen diesseits des Rheins. Giessen: Ricker 1851.

Fecht, H. A.: Das Executions-Verfahren in Württemberg. Anleitung zu Behandlung des Schuldklagwesens und zu Vollziehung rechtskräftiger Erkenntnisse. Stuttgart: Metzler 1856.

Nick, R.: Die Zwangsvollstreckung in unbewegliches Vermögen wegen Geldforderungen. Darstellung des in Württemberg geltenden Rechts. Ellwangen: Hess 1880.

Gaupp, L[udw.]: Die Zwangsvollstreckung nebst dem Mahnverfahren in Erläuterungen zur Civilprozessordnung mit besonderer Berücksichtigung des Württembergischen Rechts. (Aus Gs. CPO. f. d. D. Reich. 1. Aufl. 1879—81.) Tübingen: Mohr 1881.

Hellmann, Friedr.: Kommentar zur Subhastationsordnung für das Kgr. Bayern. 1887 = Gesetzgebung des Kgr. Bayern Th. 1 Bd. 7.

Gesetz, die Zwangsvollstreckung wegen öffentlich-rechtlicher Geldforderungen betr. vom 12. April 1899 — in: Badische Spezialgesetze zum BGB. 1900.

Schneider, Gust.: Die Zwangsvollstreckung in das bewegliche Vermögen. Zusgestellt und hrsg. an der Hand der CPO. und der Dienstanweisung für Gerichtsvollzieher. Ludwigsburg: Selbstverlag. [R. Wieland 1900.]

Jaeckel, Paul: Das Reichsgesetz über die Zwangsversteigerung und die Zwangsverwaltung vom 24. März 1897 (Fassung vom 20. Mai 1898) nebst dem Einführungsgesetz und den für Preussen ergangenen Bestimmungen. Mit Kommentar. 2. Aufl. Berlin: Vahlen 1904.

D. Freiwillige Gerichtsbarkeit.

Allgemeines:

Sensburg, [Ernst Phil.] v.: Ueber die Verwaltung der willkürlichen Gerichtsbarkeit, auch Rechtspolizei genannt. Mit einem Verordnungs-Entwurf und einigen Erläuterungen desselben. Karlsruhe: Müller 1821.
1 an: Sensburg, E. Ph.: Entwurf einer Gemeindeordnung. 1821.

Wagner, Joh. Gg.: Grundzüge der Gerichts-Verfassung und des untergerichtlichen Verfahrens sowohl in streitigen Civilsachen, als bei den Handlungen der freiwilligen Gerichtsbarkeit in Kurhessen. 4. Aufl. Marburg: Elwert 1859. [1. Aufl. 1822.]

Stokar v. Neuforn, Karl: Gesetz vom 28. Mai 1852, betr. die Siegelmäßigkeit — in: Gesetzgebung des Kgr. Bayern Th. 2 Bd. 2. 1860.

Zink, E. v.: Das bayr. Gesetz vom 10. Nov. 1861, das Notariat betr. [Nebst] Ergänzungsheft — in: Gesetzgebung des Kgr. Bayern Th. 2 Bd. 3 u. Beil.H. 1863. 1868.

Steidle, J.: Das Notariat in den bayerischen Landestheilen diesseits des Rheines. Würzburg: Stuber 1869.

Göriz, Karl Ferd.: Ueber Notariatsurkunden. (Aus: Zeitschr. f. freiw. Gbk.) 1870.

Die **Rechtspolizeigesetze** in Baden sammt den zu deren Ausführung erlassenen Verordnungen u. Dienstweisungen nach Massgabe der D. Justizgesetze. Lahr: Schauenb 1879.

Böhm, Ferd.: Handbuch der internationalen Nachlassbehandlung. Augsburg: Reichel 1881.

Enderlein, K. F.: Materialien zur Auslegung und Anwendung des Gesetzes vom 10. Nov. 1861, das Notariat betr. Im Anschlusse an die v. Zink'schen Erläuterungen dieses Gesetzes. Erlangen 1887 — in: Gesetzgebung des Kgr. Bayern Th. 2 Bd. 11.

Sydow, R. und A. Hellweg. Die Preussischen Gesetze betr. das Notariat in den Landesteilen des gemeinen Rechts und des Landrechts, einschl. der Gebührenordnung für Notare vom 25. Juni 1895. 3. Aufl., mit Anmerk. Berlin: Guttentag 1895.

Starck, Alf.: Geschichte der Entwicklung des badischen Notariats. Mit Gesetz über Verwaltung der freiwilligen Gerichtsbarkeit und das Notariat (von 1879,88) nebst Gebührentarif. Heidelberg: Hörning 1897.

Kockerols: Die Notariats-Einrichtungen in Deutschland und Oesterreich. Leipzig: Pfeffer 1897.

Reichsgesetz über die Angelegenheiten der freiwilligen Gerichtsbarkeit. Vom 17. Mai 1898. Mit den Materialien. Berlin: Heymann 1898.

Schneider, Heinr.: Gesetz über die Angelegenheiten der freiwilligen Gerichtsbarkeit vom 17. Mai 1898. Textausgabe mit Anmerk. München: Beck 1898.

Dorner, Emil: Das Reichsgesetz über die Angelegenheiten der freiwilligen Gerichtsbarkeit vom 17. Mai 1898. Karlsruhe: Lang 1899.

Preussisches Gesetz über die freiwillige Gerichtsbarkeit vom 21. Sept. 1899 — in: Preuss. Ausführungsgesetze z. BGB. 1900.

Notariatsgesetz vom 9. Juni 1899 — in: Bayerische Ausführungsgesetze zum BGB. 1899.

Dorner, Emil: Das badische Gesetz, die freiwillige Gerichtsbarkeit und das Notariat betreffend (Rechtspolizeigesetz) vom 17. Juni 1899 nebst den Ausführungsverordnungen. Karlsruhe: Lang 1900.

Kloss, Rich.: Das Notariat im Kgr. Sachsen. Die für die kgl. Sächs. Notare massgebenden Vorschriften des Reichs- und Landesrechtes, zus.gestellt und erläutert. (Jurist. Handbibl. 128.) Leipzig: Rossberg & Berger 1900.

Wunder, A.: Die öffentliche Urkunde nach dem Bürgerlichen Gesetzbuch und nach dem Gesetz über die Angelegenheiten der freiw. Gerichtsbarkeit. Beispiele mit Erläuterungen. Anhang: Die Ausführungsbestimmungen über das Beurkundungswesen in Bayern etc. 2. Aufl. Strassburg: Trübner 1900.

Koehne, Paul u. Rich. Feist: Die Nachlassbehandlung, das Erbrecht, Familienrecht und Vormundschaftsrecht für das Preussische Rechtsgebiet. Ein Handbuch begründet von Maercker. 17. Aufl. Berlin: Decker 1902.

Württemberg (s. a. Württ. Ehegüterrecht S. 159):

Bolley, Heinr. Ernst Ferd.: Entwurf einer Amts-Instruktion für die Gerichts-Notarien im Kgr. Württemberg. Mit Motiven. Stuttgart: Steinkopf 1821.

Bolley, [Heinr. Ernst Ferd.]: Hauptsätze der Württembergischen Gesetze und Verordnungen von den J. 1825 bis 1828, das Pfandwesen etc., das Vormundschaftswesen und die Notariatsgeschäfte betreffend. Stuttgart: Steinkopf 1829.

Jettter, Karl Frdr.: Lehrbuch über die Behandlung der Geschäfte der freiwilligen Gerichtsbarkeit in Württemberg nebst Anhang über die allgemeinen Grundsätze des Kassen- und Rechn.Wesens. 2 Bde. Tübingen: Osiander 1833.

— — 2. Aufl. mit Formularen und Beispielen 2 Bde. Daselbst 1844/45.

Idler, Chr.: Das Würtembergische Vormundschafts-Wesen und Vormundschafts-Rechnungswesen. Stuttgart: Selbstverlag 1834.
Gesetz über das Notariatswesen nebst der Vollziehungs-Verordnung, vom 14. Juni 1843 und den revidirten Vorschriften für Pfleger. Stuttgart: Metzler 1843.
Kappler, Frdr.: Das Württembergische Gesetz über das Notariatswesen vom 14. Juni 1843. Erläut., mit geschichtl. Einleitung und Zusammenstellung der in die nicht streitige Gerichtsbarkeit einschlagenden Gesetze etc. Stuttgart: Wachendorf 1843.
Siegle, Dav.: Der Württemb. Waisenrichter. Grundzüge des ehelichen Güter-, Erb- und Vormundschaftsrechts und Anleitung zur Behandlung der Beibringensinventuren, Eheverträge, Erbschaftssachen und Pflegschaftssachen. Stuttgart: Kohlhammer 1876.
Siegle, Dav.: Die Geschäfte der nicht streitigen Gerichtsbarkeit in Württemberg mit Ausnahme des Inventur- und Theilungswesens und der Führung der Handels- und Standes-Register. Stuttgart: Kohlhammer 1881.
— — 2. Aufl. Daselbst 1885.
Mayer, Herm.: Das Württemb. Gesetz über das Notariatswesen vom 14. Juni 1843 und das Erbschafts- und Schenkungssteuergesetz vom 24. März 1881/3. April 1885. Stuttgart: Kohlhammer 1887.
Mayer, [Herm.]: Das württemb. Inventur- und Teilungswesen. Stuttg.: Kohlhammer 1892.
Skizze eines Plans für die künftige Gestaltung der Behörden der freiwilligen Gerichtsbarkeit in Württemberg. (Aus: Staatsanzeiger f. W.) Stuttgart 1896.

Monatschrift für die willkührl. Gerichtsbarkeit und das Notariat in Württemberg. Hrsg. von G. Beutelspacher und R. Dann. Jg. 2. 3. Stuttgart: Metzler 1860, 61. [Fortgesetzt unter dem Titel:]
Zeitschrift für die freiwillige Gerichtsbarkeit und die Gemeinde-Verwaltung [1901 ff.: in Württemberg]. Hrsg. von J. S. Ant. Boscher [1886 ff.:] v. Jetter, Fortenbach u. a. Jg. 4 ff. [nebst] Register zu Bd. 1—36. Stuttgart: Metzler 1862—1906 ff.

---

8. Konkursrecht.

Harpprecht, [Gg. Frdr.]: Juris responsum über innvermeldt proponirte 7 [konkursrechtliche] Fragen. Tübingen 1726. 4°. Hdschr. 39.
Gmelin, Chn. Gli. v.: Die Ordnung der Gläubiger bei dem Gantprocesse nach dem Römischen, Teutschen und bes. Württembergischen Rechte. 5. Aufl. Nebst Anhang: Von der Verbindlichkeit einer Ehefrau zu Bezahlung der bey dem Gantprocesse des Ehmanns eingeklagten Schulden. Stuttgart: Cotta 1813. [1. Aufl. 1774.]
Welshaar, Jak. Fr.: Ueber Konkurs und Präkurs, mit Rücksicht auf das Wirtembergische Recht. Heilbronn: Class 1802.
Bunz, Gg. Chn. Heinr.: Beiträge zu der Lehre vom Concurse der Gläubiger nach dem württembergischen Rechte. Ludwigsburg: Nast 1807.
[Gaupp, Karl Chn.:] Uebersicht und Prüfung der Gesetze über die Ordnung der Gläubiger bei dem Gantprozesse, nach römischen, deutschen, besonders württembergischen, auch französischen Rechten. Stuttgart: Metzler 1821.
Haerlin, Gfried Benj.: Plan zur Verminderung der häufigen Vergantungen. Stuttgart: Hasselbrink 1824.
Gesetz über den Konkurs im Kanton St. Gallen. (Erlassen am 22. November 1844.) [St. Gallen 1845.]
Bazing, Hugo: Die Gesetze und Verordnungen über das Gantwesen und das Executionsverfahren im Kgr. Württemberg. Stuttgart: A. Liesching 1856.
Fecht, H. A.: Das Concurs-Verfahren in Württemberg. Bearb. in Zusätzen zu Bayers Theorie des Concursprocesses. Stuttgart: Nitzschke 1860.
Hahn, C.: Die Preussische Konkurs-Ordnung. Breslau: Kern 1862.
Fuchs, Karl: Der Deutsche Concursprocess. Leipzig: Breitkopf & H. 1877.
Hohl, K[arl]: Konkursordnung für das Deutsche Reich. Nebst Einführungsgesetz, Württ. Ausführungsgesetz etc. Stuttgart: Kohlhammer 1879.
Hullmann, A.: Konkursordnung für das Deutsche Reich nebst dem Einführungsgesetze vom 10. Februar 1877. Nördlingen: Beck 1879.
Sarwey, Otto: Die Konkurs-Ordnung für das Deutsche Reich vom 10. Febr. 1877. Berlin: Heymann 1879 = Justizgesetzgebung des D. Reichs. I, 1.

Sarwey, Otto v.: Die Konkurs-Ordnung für das D. Reich. 3. Aufl. bearb. von G. Bossert. 1. Hälfte. [Alles Erschienene.] Berlin 1895.
Stieglitz, Wilh.: Die Konkursordnung für das D. Reich nebst dem Einführungsgesetze und dem Württemb. Ausführungsgesetze. Erläut. Tübingen: Mohr 1879.
Wilmowski, Gust. v.: Ausführungs- und Uebergangsgesetze zur Reichskonkursordnung. Berlin: Vahlen 1880.
Hahn, C.: Die gesamten Materialien zu den Reichs-Justizgesetzen. Bd. 4: Konkursordnung. Berlin: Decker 1881.
Breitling, Wilh.: Grundzüge des Konkursrechts und Konkursverfahrens. Stuttgart: Kohlhammer 1882.
Korn, L.: Anfechtung von Rechtshandlungen der Schuldner in u. außer dem Konkurse Berlin: Hempel 1882.

Konkursordnung f. d. Deutsche Reich nebst dem Einführungsgesetze und dem Gesetze betr. die Anfechtung von Rechtshandlungen eines Schuldners außerhalb des Konkursverfahrens. In der Fassung vom 17. Mai 1898. Textausg. München: Beck 1898.
Seuffert, Lothar: Deutsches Konkursprozessrecht. Leipzig: Duncker & H. 1899.
Sarwey, Otto v.: Die Konkursordnung für das Deutsche Reich. 4. Aufl. nach dem Stande der vom 1. Januar 1900 an geltenden Gesetzgebung bearb. von G[ustav] Bossert. Berlin: Heymann 1900.
Hellmann, Friedr.: Reichskonkursrecht — in: Birkmeyers Encyklopädie der Rechtswissenschaft. 1901. 4°.
Wilmowski, Gust. v.: Deutsche Reichskonkursordnung. Nach dem Tode des Verfassers fortges. von K. Kurlbaum, A. Kurlbaum u. W. Kühne. 6. Aufl. Berlin: Vahlen 1906.

---

9. Straf-Recht und Prozess.

A. Allgemeines, insbesondere Deutsches Recht.

Ausserdeutsches Recht vergl. S. 137 f.

Bibliographie und Geschichte:

Kappler, Friedr.: Handbuch der Literatur des Criminalrechts, und dessen philosophischer und medicinischer Hülfswissenschaften. Stuttgart: Scheible 1838.
Köstlin, [Chn.] R[einhold]: Die Entwickelung des D. Strafrechts in Theorie u. Praxis seit dem 16. Jh. — in: Germania, Vergangenheit etc. 1851, 679—700; 1852, 392—428.
Abegg, Jul. F. H.: Die Berechtigung der deutschen Strafrechts-Wissenschaft der Gegenwart. Braunschweig: Schwetschke 1859.
Köstlin, [Chn.] Reinhold: Geschichte des deutschen Strafrechts im Umriß. Nach des Verfassers Tod hrsg. von Theod. Gessler. Tübingen: Laupp 1859.
Berner, Alb. Friedr.: Die Strafgesetzgebung in Deutschland vom J. 1751 bis zur Gegenwart. Leipzig: Tauchnitz 1867.

Gemeines Recht:

Karl V. Imp. Caes.: Constitutiones criminales 1530 et 1532 promulgatae cum jure communi collatae, notisque brevissimis illustratae etc. Stuttgardiae: Rösslin 1703.
Zöpfl, Heinr.: Die Peinliche Gerichtsordnung Kaiser Karls V. nebst der Bamberger und Brandenburger Halsgerichtsordnung, nach den ältesten Drucken u. mit den Projekten der Peinlichen Gerichts-Ordnung Karls V. von 1521 u. 1529 hrsg. Heidelberg: Winter 1842.
Abegg, Jul. Frdr. Heinr.: Ueber das religiöse Element in der peinlichen Gerichts-Ordnung und den Einfluß der religiösen Verhältnisse des Zeitalters auf die Abfassung derselben. (Aus: Archiv d. Crim. Rechts.) Halle: Schwetschke 1852.

Globig, Hans Ernst v. u. Joh. Gg. Huster: Abhandlung von der Criminal-Gesetzgebung. Gekrönte Preisschrift. Zürich: Füessli 1783.
Feuerbach, P. J. Anselm v.: Lehrbuch des gemeinen in Deutschland gültigen peinlichen Rechts. 9. Ausg. Giessen: Heyer 1826. [1. Aufl. 1801.]
— — 10. Ausg. Daselbst 1828. [12. Aufl. 1836.]
Stübel, Chf. Karl: Das Criminalverfahren in den deutschen Gerichten. 5 Bde. Leipzig: Hinrichs 1811.

Martin, Chf.: Lehrbuch des Teutschen gemeinen Criminal-Processes. 5. Ausg. ergänzt von Jod. D. H. Temme. Heidelberg: Winter 1857. [1. Aufl. 1812.]

List, Frdr.: Ehrfurchtsvolle Denkschrift an S. M. den König von Württemberg, einen von den kgl. Gerichtshöfen an seiner Person und an der Verfassung des Landes begangenen Justizmord betreffend, oder Aktenmässiger Beweis der Verwerflichkeit des heimlichen Kanzlei-Inquisitions-Gerichtes und der Unentbehrlichkeit des Geschwornen-Gerichts und der Gerichtsöffentlichkeit in konstitutionellen Staaten. (Themis Bd. 2.) Zürich: Gessner 1823.

Zachariä, Karl Sal.: Strafgesetzbuch. Entwurf. Mit Darstellung der Grundlagen. Heidelberg: Osswald 1826.

Mittermaier, Karl Jos. A.: Das deutsche Strafverfahren in der Fortbildung durch Gerichtsgebrauch und Particular-Gesetzbücher u. in Vergleichung mit dem Englischen u. Französ. Straf-Prozesse. 2 Bde. Heidelberg: Mohr 1827.

Rossi, P[ellegr.]: Traité du droit pénal. 3 Bde. Paris: Sautelet & Cie. 1829.

Heffter, Aug. Wilh.: Lehrbuch des gemeinen deutschen Strafrechts mit Rücksicht auf ältere und neuere Landesrechte. 5. Aufl. Braunschweig: Schwetschke 1854. [1. Aufl. 1833.]

Beidtel, Ign.: Untersuchungen über einige Grundlagen der Strafgesetzgebung mit Rücksicht auf die neueren Entwürfe zu Strafgesetzbüchern und einige neue Strafgesetze. Leipzig: Barth 1840.

Leue, Frdr. Gottfr.: Der mündliche öffentliche Anklage-Prozess und der geheime schriftliche Untersuchungs-Prozess in Deutschland. Aachen u. Leipzig: Mayer 1840.

Bauer, Ant.: Abhandlungen aus dem Strafrechte und dem Strafprocesse. 3 Bde. Göttingen: Dieterich 1840—43.

Bd. 3 = Theorie des Anzeigenbeweises. Hrsg. von H. A. Zachariae. 1843.

Abegg, Jul. F. H.: Beiträge zur Strafprocess-Gesetzgebung. Neustadt a. d. Orla: Wagner 1841.

Mittermaier, Karl Jos. A.: Die Strafgesetzgebung in ihrer Fortbildung geprüft etc. mit vorzügl. Rücksicht auf den Gang der Berathung von Entwürfen in constitutionellen Staaten. 2 Bde. Heidelberg: Winter 1841, 43.

Luden, Heinr.: Handbuch des teutschen gemeinen und particularen Strafrechtes. Bd. 1 H. 1[—3. Alles Erschienene.] Jena: Luden 1842[—47].

Félix: Ueber Mündlichkeit und Oeffentlichkeit des Gerichtsverfahrens, dann über das Geschwornengericht. Carlsruhe: Bielefeld 1843.

Puchta, Wolfg. Heinr.: Der Inquisitions-Process mit Rücksicht auf eine zeitgemässe Reform des deutschen Strafverfahrens überhaupt und besonders auf die Oeffentlichkeitsfrage betrachtet. Erlangen: Palm & Enke 1844.

Wächter, Karl Gg. v.: Gemeines Recht Deutschlands, insbesondere Gemeines D. Strafrecht. Leipzig: Weidmann 1844.

Wiest, Wilh.: Die Nothwendigkeit und die Bedingungen der Mündlichkeit im Straf-Verfahren. Schaffhausen: Hurter 1844.

Mittermaier, Karl Jos. A.: Die Mündlichkeit, das Anklageprinzip, die Oeffentlichkeit und das Geschwornengericht in ihrer Durchführung in den verschiedenen Gesetzgebungen dargestellt und geprüft. Stuttgart: Cotta 1845.

Häberlin, Karl Franz W. J.: Grundsätze des Criminalrechts nach den neuen deutschen Strafgesetzbüchern. 4 Bde. Leipzig: Fleischer 1845—49.

Leue, Frdr. Gottfr.: Das deutsche Schöffen-Gericht. Leipzig: Kollmann 1847.

Mehring, G[ebh.]: Die Zukunft der peinlichen Rechtspflege aus dem Standpunkte der Seelenlehre betrachtet. Schw. Hall: Nitzschke 1848.

Köstlin, Chn. Rhold.: Der Wendepunkt des D. Strafverfahrens im 19. Jh. Tübingen 1849.

Temme, Jod. D. H.: Grundzüge eines deutschen Strafverfahrens. Arnsberg u. Hamm: Grote 1850.

Köstlin, [Chn.] R[hold]: Fortschritte und Mängel der D. Strafgesetzgebung — in: Germania, Vergangenheit etc. 1852, 573.

Bérenger, [Alphonse M. M. Thom.]: De la répression pénale, de ses formes et de ses effets. 2 Bde. Paris: Firmin Didot 1852, 55. 4°.

Jagemann, Ludw. v.: Criminallexikon. Nach dem neuesten Stande der Gesetzgebung in Deutschland bearb. Fortgesetzt von Wilh. Brauer. Erlangen: Enke 1854.

Köstlin, Chn. Rhold.: System des deutschen Strafrechts. Allgemeiner Theil. [Alles Erschienene.] Tübingen: Laupp 1855.

Köstlin, Chn. Rhold.: Abhandlungen aus dem Strafrechte. Nach des Verf. Tod hrsg. von Theod. Gessler [als Ersatz für den besond. Teil des „Systems"]. Tübingen: Laupp 1858.

Planck, Jul. Wilh.: Systematische Darstellung des deutschen Strafverfahrens auf Grundlage der neueren Strafprozessordnungen seit 1848. Göttingen: Dieterich 1857.
Berner, Alb. Friedr.: Lehrbuch des Deutschen Strafrechtes. 4. Aufl. Leipzig: Tauchnitz 1868. [1. Aufl. 1857.]
Seeger, Herm.: Abhandlungen aus dem Strafrechte. Tübingen: Laupp 1858. [Vorbemerkungen. Todesstrafe. Notwehr und Selbsthülfe.]
Pfeiffer, Leop.: Das gemeine deutsche Strafrecht der Gegenwart. 2 Bde. Tübingen: Laupp 1858, 60.
Leue, Frdr. Gottfr.: Ideen zu einer Gerichts- und Prozess-Ordnung für Deutschland. Leipzig: Mayer 1861.
Weeber, Aug: Die Grundprinzipien des Strafprozesses nebst dem Entwurfe einer Prozessordnung behufs Anbahnung einer gemeinschaftl. Prozessordnung. Olmütz: Hölzel 1861.
Geib, Gust.: Lehrbuch des deutschen Strafrechts. 2 Bde. [Geschichte; Allg. Lehren. Alles Erschienene.] Leipzig: Hirzel 1861—1862.
Zachariä, Heinr. Alb.: Handbuch des deutschen Strafprocesses. 2 Bde. Göttingen: Dieterich 1861, 68.

Reichsrecht:

Klauhold, Alfr. und C. v. Stemann: Ein Vorschlag zur Umgestaltung der Strafrechtspflege in Hamburg. Hamburg: Meissner 1867.
John, Rich. E.: Entwurf mit Motiven zu einem Strafgesetzbuche für den Norddeutschen Bund. Berlin: Guttentag 1868.
Entwurf eines Strafgesetzbuches für den Norddeutschen Bund. [Nebst] Motive. 2 Bde. Berlin: Decker, Juli 1869. (2°) 4°.
Berner, Alb. Friedr.: Kritik des Entwurfes eines Strafgesetzbuches für den Norddeutschen Bund. Leipzig: Tauchnitz 1869.
Binding, Karl: Der Entwurf eines Strafgesetzbuchs für den Norddeutschen Bund in seinen Grundsätzen. Leipzig: Engelmann 1869.
Bar, Ludw. v.: Die Grundlagen des Strafrechts. Leipzig: Tauchnitz 1869.
Fuchs, Karl: Kritische Bemerkungen zu den Gesetzentwürfen über Prozessverfahren und Strafrecht für den Norddeutschen Bund. Breslau: Kern 1869.
Häberlin, Karl Franz W. J.: Kritische Bemerkungen zu dem Entwurf eines Strafgesetzbuchs für den Norddeutschen Bund. Erlangen: Enke 1869.
Meyer, Hugo: Das Norddeutsche Strafrecht. Eine Beurtheilung des Entwurfs eines StGB. für den Norddeutschen Bund. Halle: Waisenhaus 1869.
Vassalli, Aug.: Allgemeine rechtsphilosophische Betrachtungen über das Strafverfahren. Nebst crit. Erörterungen. Bd. 1: Allgemeine Principien. Erlangen: Enke 1869.
Wahlberg, Wilh. Em.: Das Princip der Individualisirung in der Strafrechtspflege. Wien: Gerold 1869.
Rönne, J. v.: Die criminalistische Zurechnungsfähigkeit. Kritik der §§ 46 bis 52 des Entwurfs eines Strafgesetzbuches für den Norddeutschen Bund. Berlin: Kortkampf 1870 (1869).
Hälschner, Hugo: Beiträge zur Beurtheilung des Entwurfes eines Strafgesetzbuches für den norddeutschen Bund. Bonn: Marcus 1870.
Held, Herm. Gust.: Bemerkungen zu dem Entwurfe eines Strafgesetzbuchs für den Norddeutschen Bund. Dresden: Bach 1870.
Heinze, Carl Frdr. Rud.: Staatsrechtliche und strafrechtliche Erörterungen zu dem amtl. Entwurfe eines Strafgesetzbuches f. d. Norddeutschen Bund. Leipzig: Gebhardt 1870.
Heinze, Carl Frdr. Rud.: Zum revidirten Entwurf eines Strafgesetzbuchs für den Norddeutschen Bund. Leipzig: Edelmann 1870.
Hünten, A.: Zur neuen Prozess-Gesetzgebung. Geschworenen-Gerichte und Staats-Anwaltschaft. Elberfeld: Bädecker 1870.
Jessen, Will.: Ueber Zurechnungsfähigkeit. Denkschrift zum Entwurfe eines Strafgesetzbuches für den Norddeutschen Bund. Kiel: Schwers 1870.
John, Rich. E.: Das Strafrecht in Norddeutschland. Beurtheilung des Entwurfes eines Strafgesetzbuches für den Norddeutschen Bund in Form eines revidirten Entwurfes. Göttingen: Vandenhoeck u. R. 1870.
Matthies, G.: Fliegende Blätter. Das deutsche Volk, sein Recht auf ein deutsches Strafgesetz und der Norddeutsche Reichstag. Berlin: Voss 1870.
Vollert, Ant.: Kritik des Entwurfes eines Strafgesetzbuches für den Norddeutschen Bund. Jena: Frommann 1870.
— Der revidirte Entwurf eines Strafgesetzbuches für den Norddeutschen Bund. Jena: Frommann 1870.

Wächter, Karl Gg. v.: Beitrag zur Geschichte und Kritik der Entwürfe eines Strafgesetzbuches für den Norddeutschen Bund. Leipzig: Edelmann 1870.
Heinze, Karl Frdr. Rud.: Das Verhältniss des Reichsstrafrechts zu dem Landesstrafrecht. Leipzig: Engelmann 1871.
Höinghaus, R.: Das neue Strafgesetzbuch für den Norddeutschen Bund. Mit den Motiven und dem Wichtigsten aus den Verhandlungen des Reichstags. 3. Aufl. Berlin: Hempel 1870.
Kirchmann, Jul. Herm. v.: Strafgesetzbuch für den Norddeutschen Bund. (Nebst) Nachtrag. Elberfeld: Lucas 1870, 71.
Berner, Alb. Fr.: Lehrbuch des Deutschen Strafrechtes. 5. Aufl. im Anschluss an das StGB. für das Deutsche Reich. Leipzig: Tauchnitz 1871.
Meyer, Frdr.: Strafgesetzbuch für das Deutsche Reich. 2. (unveränd.) Ausg. (des StGB. f. d. Nordd. Bund). Berlin: Kortkampf 1871.
Oppenhoff, F. C.: Das Strafgesetzbuch für das Deutsche Reich. 6. Ausg. von Th. F. Oppenhoff. Berlin: Reimer 1876.
Rüdorff, Hans: Strafgesetzbuch f. das Deutsche Reich. Textausg. 4. Aufl. (Sammlung Guttentag) Berlin 1872.
Schwarze, Fr. Osk. v.: Commentar zum Strafgesetzbuche für das Deutsche Reich. 4. Aufl. Leipzig: Fues 1879. (Angeb.: Ergänzungen zu dem Commentar, H. 1. 1876.)
Handbuch des deutschen Strafrechts in Einzelbeiträgen, hrsg. von Franz v. Holtzendorff. 4 Bde. Berlin: Habel 1871—1877.
Meyer, Hugo: Lehrbuch des Deutschen Strafrechts. Erlangen: Deichert 1875.
— — 3. Aufl. Daselbst 1882.
— — 6. völlig umgearb. Aufl. von Phil. Allfeld. Leipzig: Deichert 1907 [1906].
Strafgesetzbuch für das Deutsche Reich in seiner jetzigen Fassung. Nebst (Einleit. u.) Sachregister. Erlangen: Palm & Enke 1876.
Temme, Jod. D. Hub.: Lehrbuch des Gemeinen Deutschen Strafrechts. Stuttgart: Enke 1876.
Rümelin, Gust.: Ueber einige psychologische Voraussetzungen des Strafrechts, 1876 — in: Rs. Reden und Aufsätzen. N. F. 1881.
Wächter, Karl Gg. v.: Beilagen zu Vorlesungen über das Deutsche Strafrecht. Bd. 1. [Einleit. u. Allg. Teil. — Alles Erschienene] Stuttgart: Metzler 1877.
Rubo, Ernst Tr.: Kommentar über das Strafgesetzbuch für das deutsche Reich. Berlin: Heymann 1879.
Wächter, Karl Gg. v.: Deutsches Strafrecht. Vorlesungen. Hrsg. von Osk. v. Wächter. Leipzig: Breitkopf & H. 1881.
Liszt, Franz v.: Lehrbuch des Deutschen Strafrechts. 2. Aufl. Berlin: Guttentag 1884. [1. Aufl. 1881.]
Binding, Karl: Handbuch des Strafrechts. Bd. 1. (Syst. Handbuch der D. Rechtswissensch. 7, 1.) Leipzig: Duncker & H. 1885.
Olshausen, Justus: Kommentar zum Strafgesetzbuch für das D. Reich. 5. Aufl. 2 Bde. Berlin: Vahlen 1897.
— — 6. Aufl. 2 Bde. Das. 1900/01.
Rüdorff, Hans: Strafgesetzbuch für das Deutsche Reich. Nebst den gebräuchlichsten Reichs-Strafgesetzen: Presse, Personenstand, Nahrungsmittel, Entziehung elektrischer Arbeit, Kranken-, Unfall-, Invalidenversicherung, Gewerbeordnung, unlauterer Wettbewerb, Depot- und Börsegesetz usw. Textausgabe mit Anmerkungen und Sachregister. 20. Aufl. von Dr. H. Appelius. (Guttentagsche Sammlung 2.) Berlin 1900.
Birkmeyer, Karl: Das Strafrecht — in: Bs. Encyklopädie der Rechtswissenschaft. 1901. 4°.
Binding, Karl: Lehrbuch des Gemeinen Deutschen Strafrechts. Besonderer Teil. Bd. 1. 2 Abt. 1: 2. Aufl. Bd. 2 Abt. 2. Leipzig: Engelmann 1902—05.
Binding, Karl, und Joh. Nagler: Das Strafgesetzbuch für das Deutsche Reich mit seinen Abänderungen von 1876. Leipzig: Engelmann 1905.

Wahlberg, Wilh. Em.: Kritik des Entwurfes einer Strafprozessordnung für das deutsche Reich. Wien: Manz 1873.
Gneist, Rudf.: Vier Fragen zur deutschen Strafprozess-Ordnung mit einem Schlusswort über die Schöffengerichte. Berlin: Springer 1874.
Binding, Karl: Die 3 Grundfragen der Organisation des Strafgerichts. Leipzig 1876.
Thilo, G.: Die Strafprozess-Ordnung für das Deutsche Reich vom 1. Febr. 1877. Berlin: Heymann 1878 = Justizgesetzgebung des D. Reichs. 1. 2.
Stiegele, Jul. Eug.: Die Strafprozessordnung für das Deutsche Reich vom 1. Februar 1877 nebst Einführungsgesetz. Handausg. mit Erläut. Stuttgart: Kohlhammer 1879

Hahn, C.: Die gesammten Materialien zu den Reichs-Justizgesetzen. 4 in 6 Bdn. Berlin: Decker. 1879—81.
Bd. 1 Abt. 1. 2: Strafprozessordnung. 1880.
Handbuch des deutschen Strafprozessrechts. In Einzelbeiträgen; hrsg. von Franz v. Holtzendorff. 2 Bde. Berlin: Habel 1879.
Stenglein, M., Kommentar zur Strafprozessordnung für das D. Reich vom 1. Febr. 1877 nebst dem Gerichtsverfassungs-Gesetz vom 27. Januar 1877 und den Einführungsgesetzen. 3. Aufl. München: Beck 1898. 4°.
Glaser, Jul.: Handbuch des Strafprozesses. (Syst. Handbuch der D. Rechtswissenschaft 9, 4.) 2 Bde. Leipzig: Duncker & H. 1883, 85.
Löwe, E(wald): Die Strafprozessordnung f. d. Deutsche Reich, nebst GVG. und den das Strafverfahren betreffenden Bestimmungen der übrigen Reichsgesetze. Mit Kommentar. 2. Aufl. Berlin: Guttentag 1881.
— — 9. Aufl. bearb. von A. Hellweg. Das. 1898.
Lilienthal, Karl v.: Das Strafprozessrecht — in: Birkmeyers Encyklopädie der Rechtswissenschaft. 1901. 4°.
Daude, P.: Die Strafprozessordnung für das Deutsche Reich vom 1. Februar 1877 und das Gerichtsverfassungsgesetz vom 27. Januar 1877/17. Mai 1898. Mit den Entscheidungen des Reichsgerichts. 5. Aufl. Berlin: H. W. Müller 1901.
Strafprozessordnung in der Fassung des EG. zum BGB. und der Gesetze vom 17. Mai 1898 und 13. Juni 1902 und Gerichtsverfassungsgesetz in der Fassung vom 20. Mai 1898 und der Gesetze vom 20. März und 5. Juni 1905. Mit Anhang: Gesetze betr. Entschädigung der im Wiederaufnahmeverfahren freigesprochenen Personen und die Entschädigung für unschuldig erlittene Untersuchungshaft. Textausgabe. 2. Aufl. München: Beck 1906.
Gross, Hans: Handbuch für Untersuchungsrichter als System der Kriminalistik. 4. Aufl. Mit Abbild. 2 Bde. München: Schweitzer 1904. 4°. [1. Aufl. 1893.]

Neuere Zeitfragen (vergl. IV, 3 C. S. 137):

Clemens, Justus: Strafrecht und Politik. Kriminalpolitische Gedanken eines alten Richters. Berlin: Liebmann 1898.
Aschaffenburg, G.: Das Verbrechen und seine Bekämpfung. Kriminalpsychologie für Mediziner, Juristen und Soziologen, ein Beitrag zur Reform der Strafgesetzgebung. Heidelberg: Winter 1903 [1902].
Bar, L[udw.] v.: Die Reform des Strafrechts. Berlin: Springer 1903. Kaps.
Tönnies, Ferd.: Strafrechts-Reform. (Moderne Zeitfragen 1.) Berl.: Pan-Verl. [1905]. Kaps.
Weidlich, Karl: Die englische Strafprozesspraxis und die deutsche Strafprozessreform. Berlin: Guttentag 1906.
Bar, Ludw. v.: Gesetz und Schuld im Strafrecht. Fragen des geltenden deutschen Strafrechts und seiner Reform. Bd. 1. Das Strafgesetz. Berlin: Guttentag 1906.

B. Einzelne deutsche Staaten.

Ausland s. IV, 4 S. 137 f.

Gemeinsames:

Strombeck, Frdr. K. v.: Entwurf eines Strafgesetzbuches für Staatsgebiete des Deutschen Bundes. 2. verb. Aufl. Braunschweig: Vieweg 1834. [1. Aufl. 1829.]
Häberlin, Karl Franz W. J.: Sammlung der neuen Deutschen Strafprocessordnungen mit Einschluss der französischen und belgischen. Greifswald: Koch 1852. [Fortges. durch:]
Sundelin, P.: Sammlung der neueren deutschen Gesetze über Gerichtsverfassung und Strafverfahren [seit 1848]. Berlin: Reimer 1861.
Stenglein, M.: Sammlung der deutschen Strafgesetzbücher. 3 Bdchn. Münch.: Kaiser 1858.
I, 1: Bayerisches St.G.B. von 1813.
2: Oldenburgisches „ 1814.
3: Sachsen-Altenburg „ 1838—41.
4: Württemberg „ 1839.
5: Braunschweig „ 1840.
II, 6: Hannover „ 1840.
7: Gh. Hessen und Frankfurt von 1841.
8: Baden von 1845.
9: Nassau „ 1849.
III, 10: Thüringen von 1850.
11: Preussen „ 1851.
12: Oesterreich „ 1852.
13: Kgr. Sachsen von 1855.
Sachregister zu I—III.

Anhalt:

Gesetz, die Einführung des mündlichen und öffentlichen Verfahrens mit Geschwornen in Untersuchungssachen betreffend. Dat. Ballenstedt 28. März 1850.

Baden:

Abegg, Julius Fr. H.: Kritische Bemerkungen über den Entwurf eines Strafgesetzbuchs für das Gh. Baden v. J. 1836. 2 Bde. Altenburg: Hofbuchdr. 1837.

Entwurf eines Strafgesetzbuchs für das Grossherzogthum Baden. [Nebst] Anmerkungen der Gesetzgebungskommission. 2 Th. in 1 Bd. Karlsruhe: Groos 1839.

Ueber den **Entwurf** eines Strafgesetzbuchs für das Gh. Baden. Mannheim: Götz 1840.

Zachariä, Karl Sal.: Ueber den neuesten Entwurf eines Strafgesetzbuchs für das Gh. Baden. Heidelberg: Mohr 1840.

Die neue **Strafgesetzgebung** und Gerichtsverfassung des Gh. Baden. Karlsruhe: Macklot 1845. (Einführungsedict. StGB. Gesetz über die privatrechtl. Folgen der Verbrechen. StPO. Gerichtsverfassung. Gesetz über den Strafvollzug in Bruchsal.)

Thilo, Wilh.: Die Strafgesetzgebung des Gh. Baden nebst dem Gesetze über die Gerichtsverfassung, mit den Motiven der Regierung und den Resultaten der Ständeverhandlungen im Zusammenhange dargestellt. Abth. 1. 2. Karlsruhe: Chn. Th. Groos 1845.
1: Strafgesetzbuch.
2: Strafprocessordnung und die Gesetze über die privatrechtlichen Folgen von Verbrechen, die Gerichtsverfassung und den Strafvollzug im n. Männerzuchthause zu Bruchsal.

Jagemann, Ludw. v.: Das neue Badische Strafgesetzbuch mit systematischen Uebersichten usw. Karlsruhe: Groos 1851.

Gesetz über die Einführung des Strafgesetzbuchs, des neuen Strafverfahrens und der Schwurgerichte im Gh. Baden. Amtl. Handausg. Karlsruhe: Malsch & V. 1851.

Bekk, Joh. Bapt.: Anmerkungen zu dem badischen Gesetze über Einführung des Strafgesetzbuchs, des neuen Strafverfahrens und der Schwurgerichte. Daselbst 1851.

Strafprocessordnung für das Gh. Baden. Amtl. Ausg. Karlsruhe: Müller 1864.

Die neuen **Justizgesetze** für das Gh. Baden. Amtliche Ausgabe. III: Gerichtsverfassung, Anwaltsordnung. Strafverfahren. Polizeistrafgesetzbuch. Gerichtsbarkeit und Verfahren in Polizeistrafsachen etc. Karlsruhe: Müller 1865.

Ammann, K.: Gerichtsverfassung und Strafprozessordnung für das Grossherzogtum Baden, mit Erläut. f. d. prakt. Gebrauch. Karlsruhe: Müller 1865.

Bayern:

Kleinschrod, Gall. Al.: Entwurf eines peinlichen Gesetzbuches für die kurpfalzbayerischen Staaten. München: Hübschmann 1802.

Feuerbach, Anselm: Kritik des Kleinschrodischen Entwurfs zu einem peinlichen Gesetzbuche für die Chur-Pfalz-Bayrischen Staaten. T. 3. (fehlt: T. 1. 2.) Giesen: Tasché & Müller 1804.

Lamberg, Max Gf. v.: Entwurf zum öffentlichen Gerichtsverfahren in peinlichen Sachen. Sulzbach: Seidel 1821. [Bayr. Strafrecht und StProzess.]

Doppelmayr, F. W.: Sammlung der Erläuterungen und Rescripte über das Strafgesetzbuch für das Kgr. Bayern. 3. Aufl.. Nördl.: Beck 1836. [1. Aufl. 1821.]

Strafgesezbuch (und Prozessordnung) für das Kgr. Bayern (von 1813). München: Gesetz- und Reg.Blatt 1838.

Anmerkungen zum Strafgesetzbuch f. d. Kgr. Bayern. Nach den Protokollen des k. geheimen Rats. 3 Bde. München: Gesetz- und Regierungsblatt 1838.

Rottmann, Ed.: Das bayerische Strafrecht in seiner gegenwärtigen Gestaltung, mit Anmerk. 2. Aufl. Erlangen: Palm 1851. [1. Aufl. 1849.]

Rottmann, Ed.: Das bayerische Strafverfahren. Nach dem System des Ges. vom 10. Nov. 1848. 2. Aufl. Erlangen: Palm 1852. [1. Aufl. 1849.]

Entwurf des Gesetzbuches über Verbrechen und Vergehen. Nebst Motiven. Für das Kgr. Bayern. München: Kaiser 1854. 4°.

Die **Gesetzgebung** des Kgr. Bayern seit Maximilian II. mit Erläuterungen. Hrsg. von Carl Fr. Dollmann. 3. Th.: Strafrecht und Strafprozess. Erlangen: Palm & Enke.
1: Brater: Gesetz von 1850 betr. Missbrauch der Presse;
" " " 1849 " Schutz der Telegraphenanstalten;
" " " 1850 " Bestrafung der Jagdfrevel;
" " " 1850 " Ausübung der Jagd;
" " " 1850 " Ersatz des Wildschadens. 1853.
Rinecker: " " 1848 " Aufschlags-Defraudationen. 1857.
Stenglein: " " 1852 " Gutszertrümmerungen. 1859.
2: Dollmann: Strafprozessgesetz von 1848. 1857. S. 1—272. [Alles Erschienene.]
Beil.H.: Repertorium zum Strafprozessgesetz von 1848/61. 1862.
3: Risch: E.G. von 1861 zum Strafgesetzbuch und Polizeistrafgesetzbuch. 1862.

1. 2: Dollmann u. Risch: Kommentar zum Strafgesetzbuch von 1861. 1868 [1862—70. Geht bis Art. 227; alles Erschienene].
5: Edel: Polizeistrafgesetzbuch von 1861. 1862.
6, 1. 2: Edel: „ „ 1871. 1872.
7, 1: Wagner, Ausf.Ges. zur R.St.P.O. 1886.

Walther, Frdr.: Lehrbuch des bayerischen Strafprocessrechts mit Rücksicht auf andere Gesetzgebungen. München: Literar.-artist. Anstalt 1859.

Strafgesetzbuch für das Kgr. Bayern. Amtliche Ausgabe. München: Gesetz- und Reg.-Blatt 1861.

Stenglein, M.: Das Strafgesetzbuch für das Kgr. Bayern vom 10. November 1861, erläutert. München: Oldenbourg 1869.

Wagner, Josef: Kgl. bayer. Gesetz zur Ausführung der Reichs-Strafprozessordnung vom 18. Aug. 1879, mit Anhang, enthaltend die noch giltigen Bestimmungen des bayer. Gesetzes vom 26. Dez. 1871, den Vollzug des StGB. für das D. Reich betr. Erläutert. Erlangen 1886 = Gesetzgebung des Kgr. Bayern Th. 3 Bd. 7, 1.

Braunschweig:

Das **Criminalgesetzbuch** für das Herzogthum Braunschweig. Nebst Motiven und Erläut. Braunschweig: Vieweg & S. 1840.

Hannover:

Bauer, Anton: Entwurf eines Strafgesetzbuches für das Königreich Hannover. Mit Anmerk. Göttingen: Vandenhoeck & R. 1826.

Entwurf eines Criminal-Gesetzbuches und einer Criminal-Processordnung für das Kgr. Hannover. [Hannover 1830. 4°.]

Gans, Sal. Phil.: Entwurf einer Criminal-Process-Ordnung für das Kgr. Hannover, von der Regierung vorgelegt, mit den Gutachten der beiden ständischen Commissionen und mit einer Einleitung und Bemerkungen. Göttingen: Dieterich 1836.

Brandis, Ferd. Heinr. Theod.: Die Strafgesetze des Kgrs. Hannover auf Grundlage des Criminalgesetzbuchs vom 8. Aug. 1840 zusammengestellt. Hannover: Rümpler 1854.

Leonhardt, Adf.: Justizgesetzgebung des Kgrs. Hannover. 3. Aufl. Bd. 3: Criminalgesetzbuch und Nebengesetze. Hannover: Helwing 1860.

Hessen:

Feldstrafgesetz für das Gh. Hessen nebst der Instruction für die Feldschützen und den für das Verfahren erlassenen Bestimmungen. Darmstadt: InvalidenA. 1842.

Breidenbach, M. W. A.: Commentar über das gh. hessische Strafgesetzbuch und die damit in Verbindung stehenden Gesetze und Verordnungen etc. 1. [u. einziger] Bd. Abth. 1 u. 2. (Allgemeiner Theil.) Darmstadt: Jonghaus 1842—1844.

Gesetz, die Einführung des mündlichen und öffentlichen Strafverfahrens mit Schwurgericht in den Provinzen Starkenburg und Oberhessen betreffend. Darmstadt: InvalidenA. 1848.

Bopp, [Phil.]: Handbuch der Criminalgesetzgebung für das Gh. Hessen. Darmstadt: Leske 1852.

Entwurf der Straf-Prozess-Ordnung für die Provinzen Starkenburg und Oberhessen. [Nebst] Motive. 2 Bde. 1 Bd. 4°. 1 Bd. 8°. [Darmstadt Juni] 1853.

Strafprocessordnung für die Provinzen Starkenburg und Oberhessen. Nebst den damit zusammenhängenden Gesetzen etc. Darmstadt: Groß 1865.

Mecklenburg:

Erachten, betreffend die Einführung eines Criminalgesetzbuches in Mecklenburg. Lief. 1. 2; 2 Bde. Schwerin: Stiller 1850.

Oldenburg:

Das **Strafgesetzbuch** (von 1858) und die Strafprocess-Ordnungen (von 1857 u. 61) für das Gh. Oldenburg. Mit Noten. 2. verm. Aufl. Oldenburg: Schulze 1864.

Preussen:

Claproth, Just.: Ohnmassgeblicher Entwurf eines Gesetzbuchs etc. Forts. 1, welche das Criminalrecht enthält. Frankfurt a. M.: Brönner 1774.

[**Arnim**, Albr. Heinr. v.]: Bruchstücke über Verbrechen und Strafen, oder Gedanken über die in den preussischen Staaten bemerkte Vermehrung der Verbrechen gegen die Sicherheit des Eigentums, nebst Vorschlägen, wie derselben durch zweckmässige Einrichtung der Gefangenenanstalten zu steuern seyn dürfte. 2 in 3 Bdn. Frankfurt und Leipzig [Berlin: Reimer] 1803.

Grävell, Max. Carl Fr. Wilh.: Prüfung der Gutachten der Kgl. Preuss. Immediat-Justiz-Commission am Rhein über die dortigen Justiz-Einrichtungen. 2 Bde. Leipzig: Fleischer 1819.

Zusammenstellung der Strafgesetze auswärtiger Staaten nach der Ordnung des revidierten Entwurfs des Strafgesetzbuchs für die preussischen Staaten. (Von Weil und Kamptz.) 5 Bde. Berlin [Dümmler] 1838—41.

Revidierter **Entwurf** der Strafprozess-Ordnung für die Preussischen Staaten (nebst Motiven). 2 Bde. Berlin 1841.

Gutachten der königlich preussischen Immediat-Justiz-Kommission über Mündlichkeit und Oeffentlichkeit des gerichtlichen Verfahrens. Leipzig: Baumgärtner 1842.

Leman, C. K.: Ueber Oeffentlichkeit und Mündlichkeit des Strafverfahrens in den Preussischen Gerichten. Berlin: Schröder 1842.

Scheller, F. E.: Aeusserungen über das Gesetz, betreffend das Verfahren in den bei dem Kammergericht und dem Kriminalgericht zu Berlin zu führenden Untersuchungen vom 17. Juli 1846 etc. Frankfurt a. O.: Trowitzsch & S. 1846.

Hagens, Joh. Karl: Das neue Preussische Strafverfahren, mit einem Kommentar zur Verordnung vom 3. Jan. 1849. Berlin: Veit 1849.

Entwurf der Straf-Process-Ordnung für die Preussischen Staaten nebst dem Entwurf eines Gesetzes über die Bildung der Schwurgerichte. Berlin: Heymann 1851.

Goltdammer, [Theod.]: Die Materialien zum Strafgesetzbuche für die preussischen Staaten, zusammengestellt und in einem Kommentar erläut. 2 Thle. Berlin: Heymann 1851, 52.

Beseler, Gg.: Kommentar über das Strafgesetzbuch für die Preussischen Staaten und das Einführungsgesetz vom 14. April 1851. Leipzig: Weidmann 1851.

Wentzel, A.: Ergänzung des Strafgesetzbuchs für die Preussischen Staaten. T. 1: Die im ganzen Staate und in den Landesteilen, in denen das Allg. Landrecht eingeführt ist, neben dem Strafgesetzbuche noch geltenden Strafgesetze. Leipzig: Weidmann 1851.

Zusammenstellung der neben dem Strafgesetzbuche noch geltenden preussischen Strafgesetze. Insterburg: Wilhelmi 1851.

Müller, C. F.: Novellen zum Preussischen Strafgesetzbuch. Sammlung der das StGB. ergänzenden Gesetze und Verordnungen. Berlin: Hempel 1851.

— Das Strafgesetzbuch für die Preussischen Staaten vom 14. April 1851 mit Beifügung der nach den Strafgesetzbüchern in Oesterreich, Baiern, Würtemberg usw. geltenden Bestimmungen. Halle: Schwetschke 1852.

Abegg, Jul. F. H.: Der Entwurf einer Strafprozess-Ordnung für die preussischen Staaten. Halle: Schwetschke 1852.

Frantz, A[dolf]: Der Preussische Strafprozess nach den positiven Gesetzen und den legislatorischen Quellen, Verordnungen, minist. Verfügungen und Entscheidungen. Quedlinburg und Leipzig: Basse 1852.

Temme, Jod. D. H.: Lehrbuch des Preussischen Strafrechts. Berlin: Trautwein 1853.

Hartmann, L.: Das gesamte Untersuchungs-Verfahren für die preussischen Staaten. Breslau: Korn 1854.

Hälschner, Hugo: Das Preussische Strafrecht. 1. Geschichte; 2. Allgem. Teil; 3. Verbrechen gegen das Recht der Privatpersonen. 3 Bde. Bonn: Marcus 1855—1868.

Wollner, J.: Die Voruntersuchung verbunden mit der practischen Anwendung des Preussischen Strafrechts. Berlin: Heymann 1856.

Hahn, C.: Die Preussische Gesetzgebung über das mündliche und öffentliche Verfahren in Untersuchungssachen und über die Geschworenen-Gerichte. Berl.: Guttentag 1857.

Oppenhoff, F. C.: Das Strafgesetzbuch für die Preussischen Staaten und das Gesetz über die Einführung desselben, erläutert. 2. Ausg. Berlin: Reimer 1858. [1. Ausg. 1856.]

Stemann, C. v.: Darstellung des Preussischen Strafverfahrens. Berlin: Reimer 1858.

Liman, Paul: Der preussische Strafprozess, erläutert. Berlin: Springer 1859.

Oppenhoff, F. C.: Die preussischen Gesetze über das mündliche und öffentliche Verfahren in Strafsachen u. über die vorläufigen Straffestsetzungen. Berlin: Reimer 1860.

Ergänzungen und Erläuterungen der preussischen Rechtsbücher durch Gesetzgebung und Wissenschaft. 4. Ausg. bearb. von Ludw. v. Rönne. 4 Bde. Berlin: Decker 1858—62. 4°.

4: Strafrecht und Strafprozess (von Falk). 1862.

Entwurf einer Strafprozess-Ordnung für den Preussischen Staat. Nebst motivierenden Anmerk. Berlin: Naack & Co. 1865.

Daicke, A.: Der Entwurf einer Strafprocessordnung für Preussen unter Vergleichung mit den neueren D. StPOrdnungen und mit besond. Berücksichtigung der Fragestellung im schwurgerichtl. Verfahren. Leipzig: Fleischer 1865.

Abegg, Jul. F. H.: Der Entwurf einer Strafprozess-Ordnung f. d. Preussischen Staat v. J. 1865. Leipzig: Günther 1865.

Sachsen, Kgr.:

Stübel, Chf. Karl: Das Criminalverfahren in den deutschen Gerichten mit besonderer Rücksicht auf das Kgr. Sachsen. 5 Bde. Leipzig: Hinrichs 1811.

Einige **Worte** zur Begrüssung des Entwurfs zu einem neuen Criminalgesetzbuche für das Kgr. Sachsen. Leipzig: Kummer 1836.

Herrmann, Emil: Zur Beurtheilung des Entwurfs eines Criminal-Gesetzbuchs für das Kgr. Sachsen. Leipzig: Baumgärtner 1836.

Grohmann, [Joh. Chr. Aug.]: Sendschreiben an die landständ. Kammern des Kgrs. Sachsen. Ueber die Aufklärung der Strafgesetze. Altenburg: Pierer 1836.

Bericht der zur Vorberathung über den Entwurf eines Criminalgesetzbuchs für das Kgr. Sachsen von der 1. Kammer der Ständeversammlung niedergesetzten Deputation. (Dresden 1836). 4°.

Criminalgesetzbuch für das Kgr. Sachsen. [Nebst] Verordnung, die Publication des Criminalgesetzbuchs betr., vom 30. März 1838. (Aus: Gesetz- und Verordn.Blatt f. d. Kgr. S. 1838, 6.) 4°.

Groß, Joh. Karl: Bemerkungen zu dem Gesetz „Erläuterungen zu einigen Artikeln des (K. Sächsischen) Criminalgesetzbuchs betr.", nebst Anzeige der Abweichungen des im Gh. Sachsen-Weimar publicirten Strafgesetzbuchs. Dresden u. Leipzig: Arnold 1840.

Oeffentlichkeit, Mündlichkeit, Anklageprocess, Geschwornengerichte. Zusammenstellung der Verhandlungen der Sächsischen Ständeversammlung hierüber. Grimma: Verlagscomptoir 1843.

Entgegnung auf die Schrift: Die Reform des K. Sächs. Criminal-Processes, unter Berücksichtigung der Fragen über Oeffentlichkeit und Mündlichkeit des Strafverfahrens. Grimma: Verlags-Comptoir 1843.

Entwurf einer Straf-Process-Ordnung für das Kgr. Sachsen nebst Motiven. Dresden: Meinhold 1853.

Schwarze, Fr. Osk.: Commentar zur Strafprocessordnung des Kgr. Sachsen vom 11. August 1855. 2 Bde. Leipzig: Voigt & Günther 1855, 56.

Krug, Aug. Otto: Commentar zu dem Strafgesetzbuche für das Kgr. Sachsen vom 11. August 1855 und den damit in Verbindung stehenden Gesetzen. 4 Bde. Leipzig: Günther 1855. [Nebst] Ergänzungen. H. 1. 2. Leipzig: Rossberg 1863, 64.

Kritz, W. Th.: Das sächsische Strafprocessrecht. Leipzig: Wigand 1857.

Wächter, Karl Gg. v.: Das k. Sächsische und das Thüringische Strafrecht. Lief. 1—3. [Einleit. u. Allg. Teil. — Alles Erschienene.] Stuttgart: Metzler 1857 [—58].

Schwarze, Fr. Osk.: Die Strafprocessgesetze im Kgr. Sachsen. 2 Bde. Leipzig: Fues 1869, 68.

Die **Justizgesetze** für das Kgr. Sachsen. Enthaltend die das Privat- und Strafrecht betreffenden Reichs- und Landesgesetze, sowie die damit in Verbindung stehenden Verordnungen. Jg. 1898. (Handausg. Sächs. Gesetze 118.) Leipzig: Roßberg 1899.

Thüringische Staaten:

Entwurf eines Strafgesetzbuchs für die Thüringischen Staaten. Jena: Frommann 1849.

Entwurf einer Strafprocessordnung für die Thüringischen Staaten. Jena: Frommann 1849.

(Sachsen-Weimarisches) **Gesetz** A. über die Einführung eines Strafgesetzbuchs und einer Strafprocessordnung vom 20. März 1850. B. Das Strafgesetzbuch. C. Die Strafprocessordnung. D. Die Gebührentaxe für die Verhandlungen in Strafsachen. Weimar: [Böhlau] 1850.

Die gh. Sächsische, fürstl. Schwarzburgische **Strafprozessordnung** und Gebührentaxe in Strafsachen nach Erlass der Novelle von 1854. Sondershausen: Eupel 1855.

Wächter, Karl Gg. v.: Das kgl. Sächsische und das Thüringische Strafrecht. Lief. 1—3. [Einleitung und Allg. Teil — Alles Erschienene.] Stuttgart: Metzler 1857 [—58].

Faselius, A.: Strafgesetzbuch für S.-Weimar-Eisenach, S.-Meiningen, S.-Coburg-Gotha und Anhalt, sowie Schwarzburg-Rudolstadt, Schw.-Sondershausen und Reuß j. L. Erfurt: Bartholomäus 1867.

Württemberg:

Gessler, Theod.: Der Entwurf einer Kriminalordnung f. Württemberg von 1609 — in: Zeitschr. f. D. Recht 20, 223. 1861.

Eberhard Ludwig Herz. z. Würtemberg: Malefiz-Ordnung. Dat. Ludwigsburg 4. April 1732. (Fing. T.) 4°.

Breyer, Joh. Chrf. Friedr.: Commentatio acad. primis lineis sistens processum criminalem in foro Wirtembergico receptum ejusque leges et consuetudines potiores in materia delictorum. Tubingae: Fues 1769. Kaps.

Hoffmann, Joh. Dan.: De jurisdictione criminali Wirtembergica et maxime de Centena Moeccmühlensi. [Resp.] Henr. Anton Spittler. Tubingae: Fues (1775).

Pfizer, [Benj. Frdr. v.]: Beiträge zum Behuf einer neuen Strafgesetzgebung. 2. Aufl. Ulm: Stettin 1826. [1. Aufl. 1810.]

Knapp, [Gottfr.]: Würtembergische Strafgesetze in Civil-, Commerz- und Policey-Angelegenheiten. Tübingen: Cotta 1811.

Organisations-Edict über die Rechtspflege in den unteren Instanzen im Königreich Württemberg, mit Bemerkungen der Referenten bei der Organisations-Commission (nebst) Zugabe, enthaltend die provisorische Verordnung vom 22. Sept. 1819. 2 Bde. Stuttgart: Steinkopf 1819, 1825.

Berner, F.: [Dasselbe.] 2. Aufl. Stuttgart: Steinkopf 1847.

Knapp, Herm.: Das würtembergische Criminalrecht dargestellt in Zusätzen zu Feuerbachs Lehrbuch des gemeinen, in Deutschland gültigen Peinlichen Rechts. Stuttgart: Franckh 1828—29.

Entwurf einer Straf-Process-Ordnung für das Kgr. Württemberg. Stuttg.: Cotta 1828.

Gmelin, August Herm.: Betrachtung über die peinliche Rechtspflege in Kleinstaaten, mit bes. Beziehung auf Württemberg, nach dem bestehenden Rechts- und Beweis-System. Tübingen: Laupp 1831.

Entwurf eines Strafgesetzbuchs für das Kgr. Württemberg. Stuttgart: Mäntler 1832.

Wächter, Karl Gg. v.: Die Strafarten und Strafanstalten des Kgrs. Württemberg nach der älteren und neueren Gesetzgebung und Praxis. Tübingen: Osiander 1832.

Finckh, C.: Die Uebertretungen der Finanz-, Polizei- und Regiminal-Gesetze. [Nebentit.:] Württembergs Polizei- und Ordnungs-Strafrecht, dem Kriminalrechte gegenübergestellt in alphabetisch-dogmatischer Ordnung. Stuttgart: Selbstverlag 1835.

Finckh, C.: Württembergs Straf-Normalien, gesammelt zur Ergänzung der Uebertretungen der Finanz-, Polizei- und Regiminal-Gesetze, nebst strafrechtl. Thesen für die zuständigen Verwaltungsstellen. Daselbst 1835.

Finckh, C.: Sammlung der neuesten Württembergischen Normalien im Justiz-, Polizei- und Finanz-Verwaltungs-Fache. Daselbst 1835.

Entwurf eines Straf-Gesetz-Buches für das Kgr. Württemberg, mit Motiven. Stuttgart: Cotta 1836.

Abegg, Jul. F. H.: Beiträge zur Kritik des Entwurfs eines Strafgesetzbuches für das Königreich Württemberg vom Jahr 1835. (Suppl. zu Schuncks Jahrb. 27.) Neustadt a. d. Orla: Wagner 1836.

Hepp, Ferd. Karl Theod.: Das Strafen-System des neuen Entwurfs eines Strafgesetzbuches für das Kgr. Württemberg v. J. 1835. Heidelberg: Mohr 1836.

Hepp, Ferd. Karl Theod.: Die Theorie von der Zurechnung und von den Milderungsgründen der Strafe, mit besond. Rücksicht auf den Entwurf eines Strafgesetzbuchs für Württemberg v. J. 1835. Heidelberg: Winter 1836.

Hohbach, Gust.: Beiträge zum Strafrecht und Strafverfahren mit besonderer Rücksicht auf Württemberg. Leipzig: Scheible 1836.

[Kapff, Sixt Eberh., Staatsrat a. D.:] Bemerkungen über den Entwurf eines Straf-Gesetzbuchs für das Kgr. Württemberg, nebst einem Versuch über den Zweck und Massstab der Strafen und über die Strafarten. Stuttgart: Cotta 1836.

Leube, W.: Die gesetzlichen Bestimmungen über Zurechnung, mit besonderer Rücksicht auf dieselben im Entwurfe eines Strafgesetzbuches für Württemberg, aus dem ärztlichen Gesichtspunkte beurtheilt. Tübingen: Osiander 1836.

— — 2. umgearb. Aufl. Daselbst 1838.

Knapp, Herm.: Beiträge zur Strafgesetzgebung durch Erörterungen über den Entwurf eines Strafgesetzbuches für das Kgr. Württemberg v. J. 1835 und über den Kommissionsbericht. 3 in 2 Bdn. Stuttgart 1836—37. Ellwangen: Brandegger 1838.

Preuschen, Frdr. Frh. v.: Beiträge zur Kritik des Entwurfes eines Strafgesetzbuchs für das Kgr. Württemberg v. J. 1835. Altenburg: Pierer 1838.

[Kapff, Sixt Eberhard, Staatsrat a. D.:] Beiträge zu der landständischen Berathung des Entwurfes eines Strafgesetzbuches f. d. Kgr. Würtemberg. Stuttgart: Cotta 1838.

Strafgesetzbuch f. d. Kgr. Württemberg. Amtl. Handausgabe. Stuttgart: Steinkopf 1839.

Archiv des Criminalrechts. N. F. Jg. 1839. Halle: Schwetschke.

Darin: K. Geo. v. Wächter über das W. Strafges.Buch und die Teilnahme der Stände an der Gesetzgebung.

Hepp, Ferd. Karl Theod.: Commentar über das neue württembergische StrafGesetzbuch Bd. 1—3 Abth. 1 [Alles Erschienene]. Tübingen: Osiander 1839—43.

Hufnagel, Karl Frdr.: Commentar über das Strafgesetzbuch für das Kgr. Württemberg. 3 Bde. Stuttgart: Metzler (1839) 1840—1842. Tübingen: Osiander 1844.
Bd. 3 unter dem Titel: Neue Präjudicien etc.

Abegg, Julius F. H.: Kritische Betrachtungen über den Entwurf einer Straf-Process-Ordnung für das Königreich Württemberg vom Jahr 1832. (Aus: Demmes Annalen.) Altenburg: Hofbuchdr. 1839.

Revidirter **Entwurf** einer Straf-Process-Ordnung für das Kgr. Württemberg. (Nebst Begleitnote an den Ständ. Aussch. vom 5. Dez. 1839.) Stuttgart: Steinkopf 1840.

Prüfung der Grundlagen eines gerechten und zweckmässigen Strafverfahrens mit Rücksicht auf den Entwurf einer Strafprocess-Ordnung für das Kgr. Württemberg. Esslingen: Dannheimer 1840.

Gedanken über die Organisation und das Verfahren der Criminalgerichte in Württemberg. Stuttgart: Cotta 1842.

Hepp, Ferd. Karl Th.: Anklageschaft, Oeffentlichkeit und Mündlichkeit des Strafverfahrens, gegründet auf eine Beleuchtung des bestehenden Inquisitionsprocesses. Tübingen: Osiander 1842.

Mayer, F[rdr.] Fr.: Das Strafverfahren der Administrativ- insbesondere der Polizei-Behörden in Württemberg. Ulm: Stettin 1842.

Essig, Rechtskons.: Untersuchung der Frage: ob durch Oeffentlichkeit und Mündlichkeit des Verfahrens in Criminalsachen den seitherigen Mängeln der Strafrechtspflege in Württemberg abgeholfen werde? Cannstatt: Vereinsbuchhdlg. 1843.

Die **Oeffentlichkeit** und Mündlichkeit unseres Entwurfs einer Strafprocessordnung. Stuttgart: Neff 1843.

Schott, Sigm.: Ueber den Entwurf einer württ. Strafprozessordnung, über Oeffentlichkeit und Mündlichkeit, Geschworenengerichte usw. — in: Weils Konstitut. Jahrbücher 1843, 1. 189—287.

Strafprozess-Ordnung für das Kgr. Württemberg nebst dem Einführungsgesetze vom 22. Juni 1843. Stuttgart: Metzler 1843.

Knapp, Herm: Die Strafprozess-Ordnung für das Kgr. Württemberg mit erläut. Anmerkungen. Stuttgart: Belser 1843.

Holzinger, Gg. Leonh.: Commentar über die Straf-Process-Ordnung f. Württemberg. 2 Bde. Ellwangen: Brandegger 1844, 45.

Schwab, Otto: Erörterungen und Vorschläge über einzelne Materien des Strafgesetzbuchs für das Kgr. Württemberg v. J. 1839 mit Rücksicht auf künftige Revision. Stuttgart: Belser 1844.

Hufnagel, Karl Frdr.: Das Strafgesetzbuch für das Kgr. Württemberg mit erläuternden Anmerkungen. Tübingen: Osiander 1845.

Randglossen und Illustrationen z. württemb. Straf- und insbes. Amtsehrebeleidigungsgesetz — in: Deutsche Zeitung ohne Censur. 1846, 296—350.

Probst, Rud.: Zur Wiedergeburt der Strafrechtspflege. Gedanken und Vorschläge. Esslingen: Dannheimer 1848.

Dempflin, Karl L.: Einrichtung, Gang und Form des öffentlichen mündlichen Strafverfahrens mit Anklageschaft und Geschworenengericht. Ulm: Stettin 1849.

Schwab, Otto: Das Strafgesetzbuch für das Kgr. Württemberg vom 1. März 1839, nebst den Abänderungen durch neuere Gesetze. Mit Anmerk. Stuttg.: Metzler 1849.

Reuss, Wilh.: Die Gesetze über die Schwurgerichte, die Abänderungen der Strafprozessordnung und die Kgl. Verordnung über das Verfahren in Pressprozesssachen nebst der Strafprozessordnung. Mit Anmerk. Stuttgart: Metzler 1849.

Lebret, A.: Die Strafrechtspflege der Gerichte des Kgr. Württemberg. Bd. 1 (Strafrecht) hrsg. von Steck. Bd. 2 Th. 1. 2 (Strafverfahren). Stuttgart: Hallberger 1857, 54.

Reuss, Wilh.: Handausgabe des Württembergischen Strafgesetzbuches vom 1. März 1839. Nebst Anmerk. Stuttgart: Metzler 1859.

Mittermaier, Karl Jos. Ant.: Der württembergische Entwurf der Strafprocessordnung in Vergleichung mit den neuesten legislativen und wissenschaftlichen Leistungen. Heidelberg: Mohr 1864. Kaps.

Der **Entwurf** eines Gesetzes über die Gerichtsverfassung und der Entwurf einer Strafprozess-Ordnung für das Kgr. Württemberg mit den Motiven. Stuttgart: Metzler 1867.

Die **Strafprozess-Ordnung** für das Kgr. Württemberg. Gesetz und Commissionsberichte. 2 Bde. Stuttg.: Metzler 1868 = Neue Justizgesetzgebung Bd. 3, 1. 2.

Fecht, H. A.: Gesetz, betreffend die Aenderung des Landesstrafrechts und der Strafprozess-Ordnung bei Einführung des Reichsstrafgesetzbuchs für das deutsche Reich in Württemberg vom 26. Dezbr. 1871. Erläutert. Mit einem Anhang, enthaltend

das Württ. Polizeistrafgesetz, die Württ. Verordnungen und Verfügungen, das Bayerische Einführungsgesetz und Polizeistrafgesetz, sowie das Badische Einführungsgesetz. Stuttgart: Nitzschke 1872.

Schmidlin, E[ug.]: Die Justizgesetze des deutschen Reichs in ihrer Anwendung für Württemberg. 2 Bde. Stuttgart: Cotta 1879.

1: Reichs-Strafprocessordnung nebst Ausführungsgesetz u. sonstigen Gesetzen u. Verordnungen.

Bierer, Herm. und Frdr. Frisch: Repertorium der Straf-Gesetze des Kgrs. Württemberg mit Angabe der zuständigen Behörde und Darstellung der Thätigkeit der Polizeibehörden in Strafsachen. 3. Aufl. des ‚Sachregisters'. Waiblingen: Frischs Selbstverlag 1880.

Faber, Adf.: Die zur Ausführung der Strafprozessordnung ergangenen Württembergischen Verordnungen und Verfügungen, nebst Anhang, betr. die Auslieferung flüchtiger Verbrecher. Stuttgart: Kohlhammer 1892.

Beling, Ernst: Württ. Strafgesetzgebung. Textausg. mit Anmerk. Tübingen: Mohr 1903.

C. Einzelne Fächer.

Beweis:

Langfeldt, Ernst: Kritik des sog. Indicienbeweises im Untersuchungsprozesse. Güstrow: Eberts Erben 1839.

Best, W. M.: Grundzüge des englischen Beweisrechts. Hrsg. von H. Marquardsen, mit Einleitung von Mittermaier. Heidelberg: Mohr 1851.

Dolus:

Geßler, Th[eod.]: Ueber den Begriff und die Arten des Dolus. Tübingen: Laupp 1860.

Ehrverletzung und Zweikampf:

Gerhard, Ephraim: De judicio duellico, vulgo: Vom Kampf- und Kolbengerichte, occasione Art. 63. L. 1 jur. prov. Saxon. (Mit 1 Holzschn.) Francof. et Lips. 1732. Kaps.

Loen, Joh. Mich. v.: Von den Zweykämpffen — in: Ls. Kl. Schriften 3, 438—483. 1751.

Untersuchung der Ursachen, um welcher willen der Zweikampf fast allein unter den Germanischen Nationen herrschende Sitte war — in: N. Gött. histor. Magazin 3, 360 ff. 1794.

Weber, Adf. Dietr.: Ueber Injurien und Schmähschriften. Abt. 1. 2: 3. Aufl. Abt. 3 in 1 Bd. Schwerin: Boedner 1803, 05. [1. Aufl. 1793—1800.]

Paulus, Heinr. Eb. Glo.: Akademische Duellanten-Vereine. Mit Beziehung auf Stephani: Von Abschaffung der Duelle — in: Sophronizon 1828. 4, 1—50.

Hofmann, K. A.: Zweikampf und Ehrengerichte — in: Zeitschr. f. D. Recht 9, 229. 1845.

Arnold, Fr. Chn. v.: Ueber Beschränkung der Deflorations- und Alimentations-, dann der Injurienklagen. Erlangen: Palm & Enke 1851.

Fliegel, F. W.: Das Preussische Bagatell- und Injurien-Prozess-Verfahren. Berlin: Heymann 1854.

Kolkmann, Joseph: Die Charakterlosigkeit in Deutschland. 1. Löbau: Skrzeczek 1878.

[Ueber Ehre, Beleidigung und Verleumdung.]

Hartmann, Ed. v.: Der Zweikampf — in: Hs. Tagesfragen 1896, 133.

Below, Gg. v.: Das Duell in Deutschland. Geschichte und Gegenwart. Kassel: Brunnemann 1896.

Walcker, Karl: Die Duellfrage. Leipzig: Roßberg & Berger 1902. Kaps.

Anträge der Deutschen Anti-Duell-Liga betr. Aenderungen des StGB., der Gerichtsverfassung und der StPO. zur Bekämpfung des Duellunwesens. o. O. [1903.] 2°. Kaps.

Müller, Kurt: Moloch Ehre. Ein freies Wort gegen das Duellunwesen. 3. Aufl. Freiburg i. Br.: Wätzel 1903.

Angeb.:
1: Simon: Aenderungen im Strafverfahren zur Verminderung der Duelle.
2: Statut der Antiduelliliga für Ehrenräte und freie Ehrengerichte. Oktober 1905.

Binding, Karl: Der Zweikampf und das Gesetz. Vortrag. (Neue Zeit- und Streitfragen der Gehe-Stiftung 3, 2.) Dresden: Zahn & Jänsch 1905. Kaps.

Elsner v. Gronow, Kurt: Die Verordnungen über die Ehrengerichte im Heer und in der Marine — in: Elsner v. G. und Sohl: Militärstrafrecht. 1906.

Hochverrat und Majestäts-Verbrechen:

Welske, Jul.: Hochverrath und Majestäts-Verbrechen das Crimen majestatis der Römer. Leipzig: Göschen 1836.

Zirkler, Joh. Heinr.: Die gemeinrechtliche Lehre vom Majestätsverbrechen und Hochverrath. Stuttgart: Köhler 1836.

Konkurrenz:

Savigny, Frdr. Karl v.: De concursu delictorum formali (Marburg 1800) — in: Ss. Vermischten Schriften 4.

Mord:

Köstlin, Chn. Rhold: Die Lehre vom Mord und Totschlag, einer historisch-philosophischen Kritik unterworfen. T. 1: die Idee des Röm. Rechts. Stuttg.: Metzler 1838.

Notwehr:

Levita, Karl: Das Recht der Nothwehr. Gießen: Rieker 1856.
Kallina, Emilian Frh. v.: Notwehr gegenüber Amtshandlungen. Prag: Calve 1898.
Alberti, Otto v.: Das Notwehrrecht. Stuttgart: Kohlhammer 1901.
Rissom, Karl: Notwehr und Waffengebrauch des Militärs. Berlin: Vahlen 1906.

Rechtsmittel:

Walther, Frdr.: Die Rechtsmittel im Strafverfahren nach den Grundsätzen des englisch-französischen [auch des deutschen] Strafprocessrechts. Mit Vorwort von C. J. A. Mittermaier. 2 Bde. München: Kaiser 1853, 55.

Religionsvergehen:

Beling, Ernst: Die Beschimpfung von Religionsgesellschaften, religiösen Einrichtungen und Gebräuchen und die Reformbedürftigkeit des § 166 StGB. Breslau: Marcus 1905.
Rothe: Gegen den Gotteslästerungsparagraphen. (Hefte zur Christl. Welt. 57.) Tübingen: Mohr 1906. Kaps.

Schwurgericht s. IV, 5 B. Gerichtsverfassung S. 142.

Untersuchungshaft:

Heinze, Karl Friedr. Rudf.: Das Recht der Untersuchungshaft. Leipzig: Tauchnitz 1865.
Sontag, Karl Rich.: Die Entlassung gegen Caution im deutschen Strafverfahren. Heidelberg: Weiss 1865.

Unlauterer Wettbewerb:

Höinghaus, R.: Gewerbeordnung von 1896. Nebst dem Gesetz zur Bekämpfung des unlauteren Wettbewerbes vom 27. Mai 1896. 11. Aufl. Berlin: Dümmler 1896.
Finger, Chr.: Reichsgesetz zur Bekämpfung des unlauteren Wettbewerbs vom 27. Mai 1896, erläutert. Berlin: Vahlen 1897.
Bachem, Jul. und Herm. Roeren: Gesetz zur Bekämpfung des unlauteren Wettbewerbes vom 27. Mai 1896. 3. Aufl. Leipzig: Duncker & H. 1900.

D. Ursache und Bekämpfung der Verbrechen, Strafzweck, Strafvollzug.

Allgemeines:

[**Beccaria**, Cesare de:] Dei delitti e delle pene. Ed. 5. Harlem 1766. [1. Aufl. 1764.]
[**Linguet**, Sim. Nic. Henri:] Mémoires de la Bastille. [Londres: Elmsley 1783].
Wagnitz, Heinr. Balth.: Ideen und Plane zur Verbesserung der Polizei- und Criminalanstalten. Halle: Gebauer 1801.
[Ueber Gefängnisse, Besserungshäuser, Fürsorge Entlassener, Krankenhaus zu Halle.]
[**Arnim**, Albr. Heinr. v.:] Bruchstücke über Verbrechen und Strafen, oder Gedanken über die in den preussischen Staaten bemerkte Vermehrung der Verbrechen gegen die Sicherheit des Eigenthums, nebst Vorschlägen, wie derselben durch zweckmässige Einrichtung der Gefangenenanstalten zu steuern sein dürfte. 2 in 3 Bdn. Frankfurt u. Leipzig [Berlin: Reimer] 1803.
Zeller, Karl Aug.: Grundriss der Strafanstalt, die als Erziehungsanstalt bessern will. Stuttgart: Cotta 1824.
Obermaier, G. M.: Anleitung zur vollkommenen Besserung der Verbrecher in den Strafanstalten. Kaiserslautern: Tascher 1835.
Obermaier, G. M.: Die amerikanischen Pönitentiarsysteme in Vergleichung mit der im Centralgefängnisse zu Kaiserslautern eingeführten Besserungsweise und ihre gegenseitigen Folgen. Kaiserslautern: Tascher 1837.
Julius, Nik. Heinr.: Die amerikanischen Besserungs-Systeme, erörtert in einem Sendschreiben an W. Crawford, General-Inspector der grossbrit. Gefängnisse. Leipzig: Brockhaus 1837.

Grellet-Wammy: Handbuch der Gefängnisse oder Darstellung des Buß- und Besserungs-Systems. Uebers. von Karl Mathy. Solothurn: Reuter 1838.
Livingston, Ed.: Gesetzbuch über die Verbesserung und innere Einrichtung der Gefängnisse. Nebst dessen Einleitung und Carl Lucas' Anmerkungen. Frei bearb. von Konr. Samhaber. Darmstadt: Leske 1838.
Gosse, L. A.: Das Pönitentiärsystem, medicinisch, rechtlich und philosophisch geprüft. Uebers. u. verm. von Adf. Martigny. Weimar: Voigt 1839. [2. Aufl. 1842.]
[**Oscar** v. Schweden, Kronprinz:] Von Strafen und Strafanstalten. Aus dem Schwedischen von Udo Wold. Dieterich. Stockh. u. Leipzig: Bonnier 1841.
Diez, Karl Aug.: Ueber die Vorzüge der einsamen Einkerkerung als Mittel zur Besserung der Verbrecher in den Strafanstalten. Carlsruhe: Bielefeld 1842.
Haus-Ordnung für das Festungs- (Kreis-) Gefängniss zu Hohenasperg. Stuttgart: Mäntler [1843].
Bergsträsser, Wilh.: Die kgl. sächsischen Strafanstalten, mit Hinsicht auf die amerikanischen Pönitentiar-Systeme, insbesondere die Strafanstalten zu Hubertsburg. Mit 1 Plane. Leipzig: Voss 1844.
Tellkampf, Joh. Louis: Ueber die Besserungsgefängnisse in Nordamerika und England. Nebst Bemerkungen über den Gesundheitszustand der Sträflinge von Theod. Tellkampf. Berlin: Rücker & Püchler 1844.
Varrentrapp, Gg.: De l'emprisonnement individuel sous le rapport sanitaire, et des attaques dirigées contre lui par Ch. Lucas et L. Faucher. Paris et Francfort s. M.: Varrentrapp 1844.
Mémoire à l'appui du projet de loi sur les prisons, présenté à la Chambre des Représentants [par le] Ministère de la justice. Bruxelles: Weissenbruch 1845. 4°.
Julius, Nik. Heinr.: Englands Mustergefängniss in Pentonville in seiner Bauart, Einrichtung und Verwaltung. Mit Abbild. Berlin: Enslin 1846. 4°.
Engelken, Frdr.: Das pennsylvanische Strafsystem, vom psychisch-ärztlichen Standpunkte betrachtet und kritisch beleuchtet. Bremen: Heyse 1847.
Hepp, Ferd. Karl Theod.: Die nothwendige Reform der Freiheitsstrafen und Strafanstalten in Württemberg. Frankfurt: Sauerländer 1847.
Howe, S. G.: Ueber das Gemeinschafts- und Vereinzelungs-System in der Gefängniss-Disciplin. Aus dem Engl. von K. A. Diez. Karlsruhe: Groos 1847.
Verhandlungen der ersten Versammlung für Gefängnissreform, zusammengetreten im Sept. 1846 in Frankfurt. (Mit Vorw. von Karl Mittermaier.) Frankfurt: Kessler 1847.
Obermaier, G. M.: Die Verhandlungen über Gefängnissreform in Frankfurt a. M. im Sept. 1846 oder die Einzelhaft mit ihren Folgen. München: [Palm] 1848.
Maltitz, E. G. v.: Vorschläge zur Gefängnissreform, auf Erfahrung gegründet. Aachen: ter Meer 1848.
Wick, F. v.: Die Isolirung der Sträflinge mit Rücksicht auf die Erfahrungen in der mecklenburgischen Landes-Strafanstalt Dreibergen. Schwerin: Oertzen & Schlöpke 1848.
Mittermaier, Karl J. A.: Der neueste Zustand der Gefängnisseinrichtungen in England und englische Erfahrungen über Einzelnhaft. Heidelberg: Mohr 1850.
Appert, [Benj. N. M.] v.: Die Gefängnisse, Spitäler, Schulen, Civil- und Militär-Anstalten in Oesterreich, Bayern, Preussen, Sachsen, Belgien. Nebst einer Widerlegung des Zellensystems. Bd. 1. 2. [3 fehlt.] Wien: Sommer 1851.
Frankl, J. Ad.: Die Gefängnissreform. Wien: C. Gerold u. S. 1851.
Maconochie: Verbrechen und Strafe. Das Marken-System. Uebers. von Herm. Wulsten. Frankfurt a. O.: Koscky u. Co. 1851.
Mooser, W. F: Die Pönitentiaranstalt St. Jakob, mit Vorschlägen zu einer verbesserten Strafrechtspflege. Mit Abbild. u. Tab. St. Gallen: Scheitlin u. Zollik. 1851.
Burt, John T.: Results of the system of separate confinement, as administered at the Pentonville Prison. London: Longman 1852.
Rang, Frdr.: Kann die Polizei das Strafmittel der körperlichen Züchtigung entbehren? Erlangen: Enke 1853.
Besser, L[eop.]: Zur Verständigung in der Gefängnissfrage oder: Einiges über die modifizirte Einzelhaft. Hamburg u. Gotha: Perthes 1853.
Ferrus, M. G.: Ueber Gefangene, Gefangenschaft und Gefängnisse. Uebertragen von S. Klein. Ratibor: Jacobsohn 1853.
Lélut: Mémoire sur la déportation suivi de considérations sur l'emprisonnement cellulaire. [Paris 1853.]
Pietra santa, Prosp. de: Mazas. Études sur l'emprisonnement cellulaire. Paris: Masson 1853.

Füesslin, Jul.: Die Beziehungen des neuen Badischen Strafgesetzes zum Pönitentiarsysteme, insbes. die Bestimmungen über die öffentl. Arbeiten, die Strafschärfungen, die Polizeiaufsicht der Entlassenen und die Nothwendigkeit der Schutzvereine. Carlsruhe: Gutsch 1853.

Füesslin, Jul.: Das neue Männerzuchthaus in Bruchsal nach dem Systeme der Einzelhaft in seinen baulichen Einrichtungen. (Mit 13 Taf.) Carlsruhe: Gutsch 1854. gr. 2°.

Füesslin, Jul.: Die Einzelhaft nach fremden und sechsjährigen eigenen Erfahrungen im neuen Männerzuchthause in Bruchsal. Heidelberg: Mohr 1855.

Marquet de Vaselot, L. A. A.: Ethnographie des prisons. Paris: Boutarel 1854.

Widmer, C.: Zur Reform der Strafanstalt in Zürich. Zürich: Meyer & Zeller 1855.

Schlatter, Gg. Frdr.: Das System der Einzelhaft in besonderer Beziehung auf die neue Strafanstalt in Bruchsal. Stimme eines Gefangenen über Zuchthäuser. 2. Aufl. Mannheim: Löffler 1856.

Corvin, [Otto Jul. Bernh. v.]: Die Einzelhaft und das Zellengefängniss in Bruchsal. Aus den „Erinnerungen meines Lebens". Hamburg: Hoffmann & Campe 1857.

Hägele, J. M. (Verf. des Kalenders für Zeit und Ewigkeit): Erfahrungen in einsamer und gemeinsamer Haft sammt unmaßgeblichen Gedanken über das Gefängnisswesen. Leipzig: Mayer 1857.

Röder, Karl D. A.: Die Verbesserung des Gefängnisswesens mittelst der Einzelhaft. Prag: Calve 1856.

Röder, Karl D. A.: Ueber die nothwendige Rückwirkung der Einführung der Einzelhaft auf die Gesetzgebung. Frankfurt a. M.: Brönner 1857.

Diez, Karl Aug.: Ueber Verwaltung und Einrichtung der Strafanstalten mit Einzelhaft und die Verbesserungen, deren diese Haftart bedürftig und fähig ist. Mit 8 Taf. Karlsruhe: Malsch & Vogel 1857.

Lepelletier de la Sarthe, A.: Système pénitentiaire complet, ses applications pratigues à l'homme déchu dans l'intérêt de la sécurité publique et de la moralisation des condamnés. Paris: Guillaumin & Co. 1857.

Eberty, Gust.: Das Gefängnisswesen in seinem Zusammenhange mit der Entwickelung der Strafrechtspflege überhaupt. Nebst Nachtrag: die internat. Wohlthätigkeits-Congresse betr. Dresden: Kuntze 1858.

Christiansen, C.: Rechtliche Würdigung der Einzelhaft. Kiel: Schröder & Co. 1859.

Holtzendorff, Fz. v.: Die Deportation als Strafmittel in alter und neuer Zeit und die Verbrechercolonien der Engländer und Franzosen. Leipzig: Barth 1859.

Holtzendorff, Fz. v.: Das Irische Gefängnisssystem, insbesondere die Zwischenanstalten vor der Entlassung der Sträflinge. Leipzig: Barth 1859.

Mess, [E.]: Der Vollzug der Freiheitsstrafe mit Rücksichtnahme auf Bayern. Würzburg: Stahel 1860.

Mittermaier, Karl J. A.: Der gegenwärtige Zustand der Gefängnissfrage mit Rücksicht auf Gesetzgebung und Erfahrungen mit besonderer Beziehung auf Einzelhaft. Erlangen: Enke 1860.

Suringar, W. H.: Le système cellulaire. Considérations spéciales. Leeuwarden: Suringar 1860.

Adelmann, G. F. B.: Die Zellengefängnisse in Belgien, nach eigenen Beobachtungen und Studien. Dorpat: Laakmann 1861.

Füesslin, Jul.: Die neuesten Verunglimpfungen der Einzelhaft durch Entstellung der Erfolge des Bruchsaler Zellen-Gefängnisses. Heidelberg: Gross 1861.

Mittheilungen aus den amtlichen Berichten über die zum Ministerium des Innern gehörenden Preussischen Straf- und Gefängnissanstalten, betreffend d. J. 1858 resp. 1860. Berlin: Hertz 1861.

Ortloff, Herm.: Die Beschäftigung der Gefängniss-Sträflinge. Jena: Schweizer 1862.

Jeitter, E.: Die K. Württembergische Strafanstalt für jugendliche Verbrecher in Schwäbisch Hall. Erlangen: Enke 1863.

Lamarque, Jul. de: Des colonies pénitentiaires et du patronage des jeunes libérés. Paris: Berger-Levrault 1863.

Röder, Karl D. A.: Der Strafvollzug im Geist des Rechts. Vermischte Abhandlungen. Heidelberg: Winter 1863.

Alinge, Eug. de: Bessrung auf dem Wege der Individualisirung. Erfahrungen eines Praktikers. Leipzig: Barth 1865.

Füesslin, Jul.: Die Grundbedingungen jeder Gefängnissreform im Sinne der Einzelhaft. Leipzig: Vogel 1865.

Holtzendorff, Fz. v.: Kritische Untersuchungen über die Grundsätze und Ergebnisse des irischen Strafvollzuges. Berlin: Lüderitz 1865.

Mess, E.: Die öffentliche Meinung gegenüber den Gefängnissen. Umrisse über die Zustände in Gefangenhäusern mit gemeins. Haft. München: Schurich 1865.
Heine, W.: Die Besserung als Strafzweck und das Aufsichtspersonal der Strafanstalten. Leipzig: Barth 1866.
Kühne, J. Ch.: Rückblick auf die Wirksamkeit und Erfahrungen der Strafanstalt St. Jakob bei St. Gallen. Neue Aufl. St. Gallen: Scheitlin und Zollikofer 1866.
Zugschwerdt, Joh. Bapt.: Die Verwendung religiöser Corporationen in den Strafanstalten. Wien: Manz 1866.
Bruun, F.: Ueber die Vollziehung der Strafarbeit. Nebst amtl. Bericht über den Zustand der dänischen Strafanstalten 1863—68. (Uebers. von J. A. Elvers. (Aus: Bl. f. Gefängniskunde.) Heidelberg: Weiss 1869.
Krell, Alex.: Jahresbericht über Zustände und Ergebnisse bei der Strafanstalt Zwickau mit Voigtsberg während d. J. 1867. Zwickau: Richter 1869.
Das **Zellenhaus** bei der Strafanstalt Zwickau. 2 Berichte. Mit 2 Taf. Zwickau 1869.
Valentini, Herm. v.: Das Verbrecherthum im Preussischen Staate nebst Vorschlägen zu seiner Bekämpfung durch die Gesellschaft und durch die Reform der Strafvollstreckung. Leipzig: Barth 1869.
Krohne, [K.]: Die gesetzliche Regelung des Strafvollzugs im Deutschen Reiche. Oldenburg: Schulze 1875.
Enquête über den Einfluss der Gefängnissarbeit auf den freien Gewerbebetrieb. Deutscher Handelstag. Berlin 1878. 4°.
Mittelstädt, Otto: Gegen die Freiheitsstrafen. Ein Beitrag zur Kritik des heutigen Strafensystems. Leipzig: Hirzel 1879.
Schwarze, Frdr. Osk. v.: Die Freiheitsstrafen. Mit bes. Berücksichtigung der Schrift des Dr. Mittelstädt. Leipzig: Fues 1880.
Starke, W.: Verbrechen und Verbrecher in Preussen 1854—1878. Berlin: Enslin 1884. 4°.
Fuchs, Adf.: Die Gefangenen-Schutzthätigkeit und die Verbrechens-Prophylaxe. Berlin: Heymann 1898.
Krausse, Heinr.: Die Prügelstrafe. Kriminalpolitische Studie. Berlin: Struppe und Winckler 1899.
Lombroso, Cesare: Die Ursachen und die Bekämpfung des Verbrechens. Uebers. von H. Kurella und E. Jentsch. Berlin: Bermühler 1902.
Löwenstimm, August: Der Fanatismus als Quelle der Verbrechen. Berlin: Räde 1899.
Köhler, Ludw.: Das Gefangenentransportwesen in Württemberg. Stuttgart: Kohlhammer 1903.
Leuss, Hans: Aus dem Zuchthause. Verbrecher und Strafrechtspflege. 2. durchgearb. Aufl. Berlin: Räde 1903.
[**Dunkel**, Otto Max.:] Treu, Max: Der Bankrott des modernen Strafvollzugs und seine Reform. Stuttgart: Lutz 1904.
Sichart: Die Freiheitsstrafe im Anklagestande und ihre Verteidigung. Heidelberg: Winter 1904.
Auer, Fritz: Zur Psychologie der Gefangenschaft. Untersuchungshaft, Gefängnis- und Zuchthausstrafe, geschildert von Entlassenen. München: Beck 1905 [1904.]
Heimberger, Jos.: Zur Reform des Strafvollzugs. Leipzig: Deichert 1905.

Rechenschaftsbericht des Vereins für entlassene Strafgefangene im Kgr. Württemberg. Bericht 1—13. 16. 18—25. Stuttgart 1834—1885.

Todesstrafe:

Guizot, Franç.: De la peine de mort en matière politique. Paris: Bechot 1822.
Hase, Karl: Vom Justizmorde, ein Votum der Kirche. Untersuchung der Zulässigkeit der Todesstrafe, 1826 — in: Hs. Gesammelten Werken Bd. 12. 1891.
Grohmann: Ueber Aufhebung der Todesstrafen — in: Sophronizon 1828. 1, 36.
Hepp, Ferd. Karl Theod.: Ueber den gegenwärtigen Stand der Streitfrage über die Zulässigkeit der Todesstrafe. Programm. Tübingen: Osiander 1836.
Vortrag über die Zulässigkeit und Anwendbarkeit der Todesstrafe, erstattet von der im Kgr. Belgien i. J. 1848 für Revision des Strafgesetzbuchs niedergesetzten Commission. Uebers. und mit Anmerk. von Groß. Dresden: Meinhold 1851.
Berner, Alb. Frdr.: Abschaffung der Todesstrafe. Dresden: v. Boetticher 1861.
Mittermaier, Karl J. A.: Die Todesstrafe nach den Ergebnissen der wissenschaftlichen Forschungen, der Fortschritte der Gesetzgebung und der Erfahrungen. Heidelberg: Mohr 1862.

Christiansen, C.: Ueber Qualität und Quantität der Strafe. Mit besonderer Beziehung auf die Todesstrafe. Kiel: Schröder & Co. 1865.
Hofacker, Karl: Ueber die Aufhebung der Todesstrafe in Württemberg. Stuttgart: Steinkopf 1865.
Beyerle, Anton: Ueber die Todesstrafe. Vortrag im Justizministerium. Stuttgart: Metzler 1867.
Haus, J. J.: La peine de mort, son passé, son présent, son avenir. Gand: Hoste 1867.
Christiansen, C.: Die rechtliche Unmöglichkeit der Todesstrafe. Halle: Waisenhaus 1868.
Schwarze, Friedr. Osk.: Aphorismen über die Todesstrafe. Mit bes. Berücksichtigung der Schrift des Prof. Kuntze. Leipzig: Fues 1868.
Mehring, (Gbh.): Die Frage von der Todesstrafe. 2. Aufl. Stuttgart: Grüninger 1869. [1. Aufl. 1868.]
Die **Frage** von der Todesstrafe. Versuch einer historischen Darstellung der verschiedenen Auffassungen. (Von einem prakt. Theologen.) Bremen: C. E. Müller 1869.
Schaible, Karl Heinr.: Ueber die Todes- und Freiheitsstrafe, mit besonderer Rücksicht auf England. Berlin: Springer 1869.
Hetzel, H.: Die Todesstrafe im Lichte des Christenthums. Berlin: Geelhaar 1869.
— Die Todesstrafe in ihrer kulturgeschichtlichen Entwicklung. Berlin: Moeser 1870 [1869].
Bernau, [Arnold]: Die Abschaffung der Todesstrafe. Anmerkungen zu dem Entwurf eines StGB. für den Norddeutschen Bund. Berlin: Decker 1870.
Bitzius, Alb. Bernh.: Die Todesstrafe vom Standpunkt der Religion und der theologischen Wissenschaft. Gekrönte Preisschrift. Berlin: Springer 1870.
Loos, C.: Die Unmöglichkeit einer Begründung der Todes-Strafe. Berlin: Kortkampf 1870.
Müller, Mor.: Der Zweck erfordert das Mittel! Eine volksphilosophische Betrachtung über die Todesstrafe. Pforzheim: Riecker 1870.

E. Gerichtliche Medizin.

(Zurechnungsfähigkeit s. XII, 6 F Geisteskrankheit.)

Mende, Ludw. Jul. Casp.: Ausführliches Handbuch der gerichtlichen Medizin. 6 Bde. Leipzig: Dyk 1819—32.
Ritter, Bernh. [LTAbgeo.]: Ueber die Ermittelung von Blutflecken auf metallenen Instrumenten und Kleidungsstücken. Gekrönte Preisschrift. (Denkschriften des D. Vereins für Heilwissenschaft Bd. 3.) Berlin 1847.
Hofmann, [Josef]: Gerichtsärztliche Bemerkungen zum Entwurfe eines Strafgesetzbuchs f. d. Kgr. Bayern. München: Rohsold [Fleischmann] 1860.
Gross, Hans: Handbuch für Untersuchungsrichter. 4. Aufl. mit Abbild. 2 Bde. München: Schweitzer 1904. [1. Aufl. 1893.]
— Kriminal-Psychologie. 2. Aufl. Leipzig: Vogel 1905.]1. Aufl. 1898.]

V. Staatsrecht und Völkerrecht.

1. Allgemeines.

(A—F: Bibliographie, Philosophie, Sammel- und Zeitschriften, Wörterbücher, Systeme, Quellen s. IV, 1: Staatswissenschaften S. 112 f.)

G. Geschichte und Quellen des positiven Staatsrechts mehrerer Staaten.

Majer, Joh. Chn.: Teutsche Staatskonstitution. (Konstitution des Reichs und der einzelnen Reichslande.) 2 Bde. Hamburg: Bohn 1800.

[Poelitz, Karl Heinr. Ludw.:] Die Constitutionen der europäischen Staaten seit den letzten 25 Jahren. 4 Bde. Leipzig: Brockhaus 1817—1825.
1: Nordamerika. Frankreich. Niederlande. 1817.
2: Teutschland. Polen. Schweden. Norwegen. Niederlande. 1817.
3: Teutschland. Polen. Spanien. Italien. 1820.
4: Teutschland. Schweiz. Portugal. Italien. Griechenland. 1825.

Zangen, Gg. Leop. v.: Die Verfassungs-Gesetze deutscher Staaten in systematischer Zusammenstellung. 2 Bde. Darmstadt: Leske 1828, 29.

Poelitz, Karl H. L. und Fr. Bülau: Die Verfassungen des teutschen Staatenbundes seit 1789. Mit geschichtlichen Erläut. und Einleitungen. 3 Bde. Leipzig: Brockhaus 1847.

Bromme, Traugott: Die Verfassungen der vereinigten Staaten von Nord-Amerika, von Pennsylvania und Texas, Belgien und Norwegen, Schweiz und die englische Staatsverfassung, 2. Aufl. mit der Staatsverfassung Frankreichs und den Grundrechten des deutschen Volks. Zur Beantwortung der Frage, ob Republik, ob konstitutionelle Monarchie? Stuttgart: Hoffmann 1849.

Schubert, Friedr. Wilh.: Die Verfassungsurkunden und Grundgesetze der Staaten Europas hrsg. und erläutert. Bd. 2: Frankreich, Spanien, Portugal, Niederlande, Luxemburg, Belgien, Schweden und Norwegen. [Forts. nicht erschienen; Bd. 1 fehlt.] Königsberg: Samter 1850.

Rauch, A.: Parlamentarisches Taschenbuch, enthaltend die Verfassungen von Nordamerika, Norwegen, Neapel etc. 11 Lief. in 4 Bdn. Erlangen: Palm 1848—61. Plauen: Schröter 1868.
1: Nordamerika, Norwegen, Neapel, Toscana, Sardinien, Rom, Oesterreich, Belgien, Schweiz, England, Entwurf einer D. Reichsverfassung. 1848.
2: Schleswig-Holstein, Anhalt-Dessau, Preussen, Schweiz, französ. Republik, Grundrechte des D. Volks. 1848.
3: Hannover nebst Wahlges., Entwurf der Constitutions-Urkunde für Oesterreich, octr. österr. Verfassung nebst prov. Press- u. Associationsges., Wahlges. der französ. Republik. 1849.
4: Oldenburg nebst Wahlges., Bremen, Gotha nebst WahlO., Deutsches Reich, Reichswahlges., Einf.Ges. für die Grundrechte. 1849.
5: Hamburg nebst Wahlges. Staatsgrundges. für Waldeck und Pyrmont nebst Wahlges. Staatsgrundges. für Dänemark. Octr. preuss. Entw. der D. Verfassung nebst Wahlges. u. Entw. eines prov. Schiedsgerichts, hannover. Entw. nebst Denkschrift zur Verf. des D. Reichs. Preuss. (octr.) Gesetz über das Vereins- und Versammlungsrecht. Preuss. (octr.) Pressgesetz. 1849.
6: Mecklenburg-Schwerin nebst Einf.Ges. u. Wahlges. D. Bundesacte von 1815 u. 1820. Wiener Schlussacte von 1815. StGrundges. für Reuss j. L. nebst Wahlges. Abänderungsvorschläge des bayer. Ministers v. d. Pfordten zu dem Berliner Verf.Entw. und pr. Erwiderungen. Das Interim u. die verfassunggebende Reichsversammlung in Frankfurt a. M. nebst Anhang. 1850.
7: Luxemburg nebst Wahlges. Französ. Verfassung, gegeben durch Louis Napoleon Buonaparte, Niederlande nebst vorl. Wahlregl. Kurhessen von 1831 u. 1852. Oesterreich von 1851. 1852.
8 u. 9: Preussen von 1850 nebst Wahlgesetzen und Ergänzungen. Hamburg von 1860. Oesterreich. Verf.Urk., Kais. Manifest nebst sämtl. Handschreiben vom 20. 10. 1860, Grundges. für die Reichsvertretung, Landesordnungen und Landtagswahlordnungen für sämtl. Kronländer. Protestantengesetze. 1861.
10 u. 11: Verfassung und Gesetze des Nordd. Bundes. Verf. von Ungarn, Schweden, Spanien, Oesterreich. Verfassungsgesetze von 1867 u. 1868. 1868.

Zachariä, Heinr. Alb.: Die deutschen Verfassungsgesetze der Gegenwart einschliessl. der Grundgesetze des Deutsch. Bundes. [Nebst] Forts. 1. 2. 3 Bde. Göttingen: Dietrich 1855, 58, 62.

Stoerk, Felix: Handbuch der deutschen Verfassungen. Die Verfassungsgesetze des D. Reiches und seiner Bundesstaaten. Leipzig: Duncker & H. 1884.

Binding, Karl: Deutsche Staatsgrundgesetze in diplomatisch genauem Abdrucke. Leipzig: Engelmann.

1: Die Verfassungen des Norddeutschen Bundes vom 17. April 1867 und des Deutschen Reichs vom 16. April 1871. 1892.
— 2. Aufl. Grössere Ausg. 1898.
2: Die Verfassung des Deutschen Reiches vom 28. März 1849 und die Entwürfe der s.g. Erfurter Unionsverfassung (März und April 1850). 1893.
3: Die Konföderations-Akte der rheinischen Bundesstaaten vom 12. Juli 1806. Die Deutsche Bundes-Akte vom 8. Juni 1815. Die Wiener Schluss-Akte vom 15. Mai 1820. 1893.
4: Verfassungs-Urkunde für den Preussischen Staat vom 31. Jan. 1850 nebst ihren Abänderungen. Samt 2 Anlagen. 1893.
5: Verfassungs-Urkunde des Kgrs. Bayern mit Beil. u. Anhängen. Mit den Abänderungen bis 1895. 1896.
6: Verfassungs-Urkunde des Kgrs. Sachsen mit allen Abänderungen bis 1902. 3. Aufl. 1902.
7: Verfassungs-Urkunde für das Kgr. Württemberg. Mit allen Abänderungen bis 1888. Samt 3 Anlagen. 1894.
8, 1: Die Verfassung des Gh. Baden. Mit allen Abänderungen bis 1888. 1896.
8, 2: Die Verfassung des Gh. Hessen. Mit allen Abänderungen bis 1902. Samt 4 Anlagen. 1906.
[9: noch nicht erschienen.]
10: Verfassungsurkunden für die freien und Hansestädte Lübeck, Bremen und Hamburg. Mit den Abänderungen bis Mitte 1897. 1897.

Winkelmann, Ed.: Allgemeine Verfassungsgeschichte. Hrsg. von Alfr. Winkelmann. Leipzig: Dyk 1901.

---

2. Altes Deutsches Reich.

A. Allgemeines.

Bibliographie und Geschichte:

Moser, Joh. Jak.: Neuestes Reichs-Staats-Handbuch, oder Nachricht von den seit dem Hubertsburger Frieden bekannt gewordenen Staatshandlungen. Nebst Anhang von den seit 1763 zum Vorschein gekommenen Schriften. 2 Bde. Frankfurt und Leipzig [Stuttgart] 1768, 69.

– Von dem neuesten Zustande des besonderen Teutschen Staatsrechts, nebst Anzeige der seit 1751 an das Licht getrettenen Lehr- und Streitschriften. Frankfurt: Garbe 1770.

– Neueste Bibliothec des allgemeinen Teutschen Staats-Rechts. Frankfurt a. M.: Garbe 1771.

— Reichs-Staats-Handbuch auf das J. 1773. 4 St. in 1 Bd. Frankf. u Leipz. 1774.

– Reichs-Staats-Handbuch auf d. J. 1769—1775. 3 Bde. Frankfurt und Leipzig [Stuttgart] 1776—77.

Fischer, Frdr. Chf. Jonath.: Ueber die Geschichte des Despotismus in Deutschland. Mit Urkunden. Halle: Waisenhaus 1780. [Polit. Entwicklungsgeschichte.]

Pütter, Joh. Stef.: Historische Entwickelung der heutigen Staatsverfassung des Teutschen Reichs. 3 Thle. Göttingen: Vandenhoeck 1786—87.

Teutsche **Stats-Literatur.** Hrsg. von Chf. Frdr. Cotta. Jg. 1—3. [Alles Erschienene.] 3 Bde. o. O. 1790—92.

Teutsches **Staats-Magazin.** Hrsg. von [Günth. Heinr.] v. Berg. 3 Bde. Göttingen: Vandenhoeck & R. 1796—98. [Bibliographie und Geschichte.]

Löw, Ludw. Frh. v.: Geschichte der Deutschen Reichs- und Territorial-Verfassung. Heidelberg: Mohr 1832.

Weiske, Jul.: Die Grundlagen der früheren Verfassung Teutschlands. Leipz.: Göschen 1836.
(Einleitung. Decanieen. Centenen. Grafen und Gaue. Hofverhältnis und Emunität.)

Dönniges, Wilh.: Das deutsche Staatsrecht und die deutsche Reichs-Verfassung. Seit Karls des Gr. Kaiserkrönung bis auf das 12. Jahrh. Berlin: Nicolai 1842. 1. [einziger] Teil: Histor. Entwickelung.

Waitz, Gg.: Deutsche Verfassungsgeschichte. 8 Bde. Kiel: Homann 1844, 47. 1860—1878
(1—4: Aelteste und Karolingische Zeit.)
5—8: Die Reichsverfassung von der Mitte des 9. bis zur Mitte des 12. Jahrhunderts.
— — 2. Aufl. Kiel bezw. Berlin: Weidmann 1865—96.
1: Die Verfassung des D. Volkes in ältester Zeit. 1865.
2—4: Die „ „ Fränkischen Reichs. 1870, 83, 85.
5—8: Die D. Reichsverfassung von der Mitte des 9. bis zur Mitte des 12. Jahrh. Bd. 5 bearb. von Karl Zeumer 1893, 6 bearb. von Gerh. Seeliger 1896. [7. 8 noch nicht erschienen.]

Sternberg, Karl: Des deutschen Volkes Staats- und Rechtsgeschichte. Kassel: Raabé 1851.

Daniels, Alex. v.: Handbuch der deutschen Reichs- und Staatenrechtsgeschichte. 2 in 4 Bdn. Tübingen: Laupp 1859—1863.

Waitz, Gg.: Urkunden zur Deutschen Verfassungsgeschichte im 11. u. 12. Jh. Kiel: Homann 1871.
Sickel, W. Ch.: Geschichte der Deutschen Staatsverfassung bis zur Begründung des constitutionellen Staats. Abth. 1: Der D. Freistaat [vor dem Fränk. Königtum. Alles Erschienene]. Halle a. S.: Waisenhaus 1879.
Heusler, Andr.: Deutsche Verfassungsgeschichte. Leipzig: Duncker & H. 1905.

Propädeutik, Methodologie u. dergl.:

Pregizer, Joh. Ulr.: Diss. de disciplina notitiae Sacri Romani Imperii, Tubingae 1691 — 20 in: Syntagma dissertationum 1735.
Hertling, Joh. Friedr.: Diss. de anacephalaeosi exegetica principiorum juris publici romano-germanici in Henrici de Cocceji juris publici prudentia exhibitorum, Heidelbergae 1726 — 14 in: Syntagma dissertationum 1735.
Moser, Joh. Jak.: Von der reichsverfassungsmässigen Freyheit, von Teutschen Staats-Sachen zu schreiben. Göttingen: Dieterich 1772.
Moser, Joh. Jak.: Von dem Ansehen der Rechtsgelehrten in Teutschen Staats-Sachen. Regensburg: Montag 1773.
Hartleben, Theod. Konr.: Methodologie des deutschen Staatsrechts, nebst der ältesten Abhandlung [des Joh. Jak. Lanis] über die Methode des juristischen Studiums im 15. Jahrhundert. Salzburg: Mayr 1800.
Klüber, Joh. Ludw.: Einleitung zu einem neuen Lehrbegriff des teutschen Staatsrechtes. Erlangen: Palm 1803.

Quellen. Reichsgrundgesetze (Wahlkapitulationen vergl. V, 2. B. Kaiser und König S. 201):

[**Gullmann**, Joh. Dan. v.:] Abhandlung von der Geschichte derer wichtigsten deutschen Reichsgrundgesetze (gold. Bulle, Landfrieden, Kammergerichtsordnungen, peinl. Halsgerichtsordnung, Religionsfrieden, Westfäl. Frieden, Reichsfrachtsordnung, Wahlkapitulation). Frankf. und Leipzig 1767.
Londorpius, [Mich. Kasp.] suppletus et continuatus, sive Acta publica, d. i. Allerhand denckwürdige schriftliche Handlungen, so vornehmlich in dem Heil. Röm. Reich gewechselt worden. Zusammengetragen durch Mart. Meyern. 4 Bde. (1546—1641). Frankfurt a. M.: Serlin 1665—1667. 2°. [1. Aufl. 1621].
[Nicht fortgesetzt wegen Erscheinens der folgenden Schönwetterischen Ausgabe:]
Londorp, Mich. Kasp.: Der Röm. Kayserlichen Majestät und des Heil. Römischen Reichs Stände Acta Publica und schriftliche Handlungen, Ausschreiben etc. Neue verb. und vermehrte [T. 5 ff:] fortgesetzte Aufl. T. 1—12 und Register, T. 13 (1608—1688) in 10 Bden. [fehlt: T. 14—18]. Frankfurt a. M.: Schönwetter 1668 bis 1670, Bencard 1686—1708. 2°.
Lehmann, Chf.: De Pace religionis acta publica et originalia. D. i. Reichshandlungen, Schriften und Protokolle über die Reichs-Constitution des Religions-Friedens. [3. Aufl. — Nebst:] Lehmannus suppletus et continuatus [und] Tomus Novus. 3 in 2 Bdn. Frankfurt a. M.: Grensch [bezw.] Gross 1707—10. 2°. [1. Aufl. des 1. Bdes 1631.]
Aller des H. Röm. Reichs gehaltene[r] Reichstäge **Abschiede** und Satzungen, sambt andern Kays. und Kgl. Constitutionen, als die gülden Bull, sodann die Religion- und Land-Frieden, Polizei, Münz und Cammer-Gericht etc. betreffenden Ordnungen und Schriften. Auf Churf. Mayntzischen Befehl. Maynz: Heyl 1660. 2°.
[Vergl. D. Reichstagsakten. 1. S. XXXVII. München 1867.]
Westfälischer Friede: **Instrumentum** Pacis Caesareo-Suecicae. Moguntiae 1650. [Angeb.]:
1. **Instrumentum** Pacis Caesareo-Gallicae. Moguntiae 1648.
2. **Friedens-Executions-Haupt-Recess.** Wie derselbe in Nahmen Kaiserlich. und zu Schweden Königlich. Majestäten den 26. Junii 1650 unterschrieben worden. Mainz 1650.
3. **Designatio** restituendorum in tribus terminis. [Nebst] Kais. Patent d. d. 17. Juni 1650. Mainz 1650.
4. **Repartition**, darin die im Friedenschluss versprochene 5 Millionen und über dieselbe bewilligte 243540 Reichsthal. nachschus Schwedischer Militiae Satisfaction eingetheilt worden. Mainz 1650.
5. **Copia** von der Röm. Kayserl. Majest. an Chur-Fürsten vnnd Stände dess H. Röm. Reichs den 2. Martii anno 1649 abgegangenen Schreibens. Sambt beigefügten arctiori modo exequendi. Mainz 1650.
6. **Abdruck** des Vergleichs zwischen der Römisch Kayserlichen Mayestät Plenipotentiarii Duca d'Amalfi und der Cron Schweden Generalissimi, Pfalzgraven Karl Gustavi etc., über die Exauctoration und Abdankung der Soldateska, den 5. October 1649 vorgangen. Mainz 1650.

Friedens-Instrument, welches von der Römischen Kaiserlichen und Königlichen Schwedischen Majestät, als auch des heiligen römischen Reichs Extraordinari-Deputirten etc. zu Osnabrück den 24. Octobris 1648 unterschrieben etc. worden ist. Aus dem Lateinischen. o. O. 1648. [Angeb.:]

1: **Friedens-Instrument**, welches den 24. Oct. 1648 zu Münster unterschrieben worden. Aus dem Lateinischen. o. O. 1648.

2: **Friedens-Executions-Haubt-Recess**, wie derselbe in Nürnberg den 16./26. Junii 1650 allerseits unterschrieben worden. Nürnberg: J. Dümler [1650].

Fritsch, Ahasv.: Additionum ad Jus publicum Joh. Limnaei tomus novus ac tertius, cum annotamentis ad Instrumentum Pacis Osnabr.-Monast. Access.: Instrumentum Pacis Noviomag. Argentorati: Spoor 1680 = Limnaeus, Joh.: Jus publicum. t. 6.

Buckisch & Löwenfels, Gottfr. Ferd. de: Observationum historico-politicarum in instrumentum pacis Osnabrugo-Westphalicum [collectio], statum Imperii ecclesiasticum maxima ex parte repraesentans. Viennae 1696.

A[dami], A[dam]: Arcana pacis Westphalicae sive: plenior et ex secretioribus actis et congressibus deprompta relatio historica de S. R. Imperii pacificatione Osnabrugo-Monasteriensi. (Mit Text des Westphäl. und des Nywmeger Friedensinstruments.) Francofurti ad Moen: Knoch 1698.

1 an: Buckisch u. Löwenfels, Gottfr. Ferd.: Observationes. 1696. — Neue Ausg. unt. d. Tit.:

Adami, Adam: Relatio historica de pacificatione Osnabrugo-Monasteriensi; aucta et corroborata ab J. G. de Meiern. (Cum effigie.) Lipsiae [Göttingen]: Turpe 1737.

Pfanner, Tob.: Historia pacis Westphalicae. Ed. 3 auctior. (Nebst Abdruck der beiden Verträge.) Gothae: Haer. Boëtii 1697.

[**Henniges**, Heinr., Kurbrandenb. Komitialgesandter:] Meditationes ad Instrumentum Pacis Caesareo-Suecicum. Specimen 1—10 und Index. 2 Bde. [Halle] 1706—12.

Cortrejus, Adam: Observata ad Instrumenti Pacis Westphalicae Art. 11 § 3 — 33 in: Syntagma dissertationum. 1735.

Meiern, Joh. Gottfr. v.: Acta pacis Westphalicae publica: Oder Westphälische Friedens-Handlungen und Geschichte (1643—49). 6 in 3 Bdn. Mit Kupfern und 1 Karte. Hannover: Gercken 1734—36. 2°.

— Acta pacis executionis publica oder Nürnbergische Friedens-Executions-Handlungen und Geschichte, 2 Thle. (Mit Ms. Bildn. u. a. Kupf.) Hannover und Tübingen: Cotta 1736. Göttingen: Turpe 1738. 2°.

Instrumenta Pacis Caesareo-Suecicum et Caesareo-Gallicum ex authentico regni Suevici recognita; praefatus est Joh. Godofr. Meiern. Gottingae: Turpe 1738. 2°.

Meiern, Joh. Gottfr. v.: Universal-Register über die 6 Theile der Westphäl. Friedenshandlungen, ingl. über die 2 Theile der Nürnb. Friedens-Executions-Handlungen, von Joh. Ludolf Walther (mit Abdr. der beiden Friedensinstrumente und einer Lebensgeschichte der Westphäl. Friedens-Gesandten v. Meiern). Göttingen: Univ.-Bhdlg. 1740. 2°.

Des durch Gottes Gnade vor hundert Jahren geschlossenen Westphälischen Friedens **Instrument**, samt einer kurzen historischen Einleitung. Stuttgart: Müller 1748.

Moser, Joh. Jak.: Erläuterung des westphälischen Friedens (nebst Beilagen zum Pragerischen Friedensschluss) aus reichshofräthlichen Handlungen. 2 Thle. Erlangen: Walther 1775. [Stuttg.] 1776.

Pütter, [Joh. Stef.]: Geist des Westphälischen Friedens. Göttingen: Vandenhoeck & R. 1795.

Abschiedt der Rö. Kay. Mt. und gemeiner Ständ auff dem Reichstag zu Regenspurg ao. 1654 uffgericht. Mayntz 1654. 2°.

Recessus Imperii a S. Caes. Maj. ac univ. Imp. Ordinibus 1654 constitutus [Jüngster Reichsabschied.] Annexa Ul. Obrechti Expositio Instr. Pacis Caesareo Suecici, P. Gamsii Commentarius in dictum recessum. Frankf. und Marburg: Stock 1695.

1 an: Conring, Herm.: De origine juris Germ. 1695.

Meiern, Joh. Gottfr. v.: Acta comitialia Ratisbonensia publica oder Regenspurgische Reichstags-Handlungen und Geschichte von 1653 und 1654. 2 Bde. nebst Register. Leipzig: Türpe 1738, Göttingen: Univ.-Buchhdlg. 1740. 2°.

Cortrejus, Adam: Corpus juris publici S. R. Imperii Germanici cum observatis historico-politico-juridicis. 3 Bde. Francofurti ad M.: Genschius 1707—09. 2°.

1: Frieden von Nymwegen und Ryswick. Reichs-Exekutionsordnung. Reichs- u. Kammermatrikeln. Concordata nationis Germ. 2: Passauer Vertrag. 3: Land- und Religionsfrieden. [T. 4 (1710) fehlt.]

Goldast, Melch.: Copeylicher Begriff verschiedener Reichs-Satzungen u. a., des H. R. Reichs Constitutionen, Ordnungen etc. 2 in 1 Bd. Frankfurt: Zinner 1712, 13. 2°.

Goldast, Melch.: Copeylicher Begriff verschiedener Reichshandlungen. Daselbst 1712. 2°.

1 an: Goldast, Melch.: Copeyl. Begriff versch. Reichssatzungen. 1712.

Schmauss, Joh. Jak.: Corpus juris publici S. R. Imperii academicum, enthaltend des H. R. Reichs Grund-Gesetze. 3. verm. Aufl. (Mit Bildn. K. Karls VI.) Frankfurt und Leipzig: Fritsch 1735. [1. Aufl. 1722.]

Struv, Burk. Ghelf.: Corpus juris publici Imperii nostri Romano-Germanici. Ed. 3. Mit St's. Bildn. u. a. Kupfern. Jenae: Bielcke 1738. 4°. [1. Aufl. 1726.]

Gritsch, Joh. Gg.: Auserlesene Sammlung des Heil. Röm. Reichs Grundgesetze, Friedensschlüsse und Satzungen. 2 Bde. Regensburg: Peetz & Bader 1737, 38.

Pachner v. Eggenstorff, Joh. Jos.: Vollständige Sammlung aller von Anfang des noch fürwährenden Reichs-Tags de anno 1663 bis anhero abgefassten Reichsschlüsse etc. Bd. 1. 2. (1663—1700) [fehlt: Bd. 3. 4. 1776/77]. Regensburg: Riepel 1740. (2°) 4°.

Neue und vollständigere **Sammlung** der Reichs-Abschiede, welche von den Zeiten Kayser Conrad's II. bis jetzo auf den Teutschen Reichs-Tägen abgefasset worden, sammt den wichtigsten Reichs-Schlüssen, so auf dem noch fürwährenden Reichs-Tage zur Richtigkeit gekommen sind. [Hrsg. von Heinr. Chf. v. Senckenberg u. a.] 4 in 2 Bdn. Franckf. a. M.: Koch 1747. 2°.

Moser, Frdr. Karl Frh. v.: Sammlung des H. Röm. Reichs sämtlicher Crays-Abschiede u. a. Schlüsse. [1542—1599. Alles Erschienene.] 3 in 1 Bd. Ebersdorf: Vollrath 1747—48.

Corpus juris germanici publici ac privati, hactenus ineditum e bibliotheca Senkenbergiana emissum etc. Curavit Gust. Gg. Koenig de Koenigsthal. 4 in 2 tom. Francofurti: Rasp. 1760—1766. 2°.

Gerstlacher, Karl Frdr.: Corpus juris germanici publici et privati, d. i. der möglichst ächte Text der teutschen Reichsgesetze, Reichsordnungen u. a. Reichsnormalien in sistematischer Ordnung mit Anmerkungen. Bd. 1 2. Aufl., Bd. 2—4 nebst Registern in 4 Bdn. [Alles Erschienene] Stuttgart, Carlsruhe u. a. 1786. 1784—89. [1. Aufl. 1783.]

[Auch unter dem Tit.:] Gs. Abhandlung von den Gesetzen, Ordnungen, Friedensschlüssen u. a. Hauptnormalien des teutschen Reichs. 1—4.

— Handbuch der teutschen Reichsgesetze nach dem möglichst ächten Text in sistematischer Ordnung. Th. 1—10, Th. 11 Abt. 2 [Schluss] in 6 Bdn. Frankfurt 1786—94.

1: Von den Reichsgesetzen, ROrdnungen, RFriedensschlüssen u. a. Normalien des D. Reichs. 1786 [= Corpus juris Germ., aber ohne Anmerk.]
2: Bestandteile des Reichs und abgekommene Lande. 1786.
3: Vom Röm. Kaiser, König und Reichsvicarien. 1786.
4: Von Churfürsten, Fürsten und Ständen. 1786.
5: „ Materien, die das Reich insgemein betreffen. 1787.
6—8: Reichsmatrikel. Kreis- und Landsteuern. Kreiseinteilung. 1787.
9: Reichs-Policey- und Commercienwesen. 1788.
10: Privatrecht. 1791.
[11, 1: Peinliche Gerichtsordnung Art. 1—111. 1793; fehlt.]
11, 2: „ „ Schluss und zerstreute peinl. Gesetze. 1794.

Protokoll der Reichs-Friedens-Deputation zu Rastatt. Hrsg. von Heinr. Frh. Münch v. Bellinghausen. 6 Bde. Rastatt: Sprinzing 1800.

Protokoll der ausserordentlichen Reichs-Deputation zu Regensburg. Nebst Beil. 6 Bde. Regensburg: Neubauer 1803.

Michaelis, Adf.: Corpus juris publici Germanici academicum. Tübingen: Laupp 1825.

Emminghaus, Gust.: Corpus juris Germanici, tam publici quam privati, academicum T. I Aufl. 2, T. 2 Lief. 1—3 [Alles Erschienene]. 2 Bde. Jena: Frommann 1844, 56.

Zeit- und Sammelschriften (Urkunden, Akten, Deduktionen):

Europäische **Staats-Canzley.** Ausgefertiget durch Anton Faber [d. i. Chn. Leonh. Leucht † 1716, Joh. Karl König 1741 bis 1753 = T. 79—104, Gli. Chn. v. Mosheim kurhannövr. Leg.Sekr. in Regensburg 1754—60 = T. 105—115]. 115 Teile (je mit 1 Tit.Bildn.) & 8 Hauptregister zu T. 1—100. 123 Bde. (T. 1:) Nürnberg: Ott 1697; (T. 2—99:) o. O. 1697—1751; (T. 100—115:) Frankf. und Leipzig [Nürnberg: Gg. Chf. Weber] 1751—60. [Fortges. u. d. Tit.:]

Anton Fabers Neue Europäische **Staats-Canzley.** (T. 31—55 auch u. d. Tit.: Fortgesetzte neue Europ. Staats-Canzley.) [Hrsg. von Joh. Chf. v. Gritsch.] 55 Teile (je mit 1 Tit.Bildn.) und 4 Hauptregister über T. 1—40. 57 Bde. Ulm: Gaum, (T. 13 ff:) Stettin 1761—72. 1772—82. [Fortges. u. d. Tit.:]

Teutsche **Staatskanzley.** Von Johann Aug. Reuss. T. 1—39 (= 1783—1798, nebst) Jg. 1799 (9 Bde.), 1800 (5 Bde.), 1801 (3 Bde.). 55 Bde. [fehlt T. 33]. Ulm: Stettin 1783—1803.

Deductions- und Urkunden-**Sammlung.** Ein Beitrag zur Teutschen Staatskanzlei. Von Joh. Aug. Reuss. 15 Bde. Ulm: Stettin 1785—99.

Monatlicher **Staats-Spiegel.** 1702—09 nebst Index von 1698—1707. 15 Bde. Augsburg: Maschenbauer 1702—09.

Septimanarius **Delectus** juris-publici oder: Wochentlich auserlesene Reichs- und Staatsgeschichte etc. Jg. 1. 2 in 2 Bdn. Frankfurt a. M.: Hocker 1712—1713 [14].

Reichs-Fama, welche das Merkwürdigste auf dem Reichsconvent, an dem Kayserlichen u. a. Höfen, besonders das, so in das jus publicum Germaniae einschläget, mittheilt. Mit Erläuterungen [hrsg. von Joh. Jak. Moser]. 23 Thle. Frankfurt a. M. 1727—1738.

Selecta juris publici novissima zum Behuff der Reichs-Historie und der Staatsrechte, mitgetheilt von Joh. Karl König, Ant. Faber u. G. R. S. T. 1: 2. Aufl., T. 2—48 und Suppl. 2. 3. Nebst Register zu T. 1—48. 52 Bde. Ulm: Wohler u. a. 1741—66. 1771. [Fortges. unter d. Tit.:]

Auserlesene neueste **Staats-Acta** unter der Regierung Ihrer R. K. Maj. Josephs II. T. 1. 4 hrsg. von G. R. S.; T. 5. 6 hrsg. von Joh. Chf. v. Gritsch; T. 7. [T. 2. 3 fehlen]. 5 Bde. Ulm: Wohler 1767—73.

Teutsches **Staats-Archiv** oder Sammlung der neuest- und wichtigsten Reichs-, Crays- u. a. Handlungen, Deductionen, Urtheile u. a. Staatsschriften usw. Hrsg. von Joh. Jac. Moser. 13 Bde. [Fehlt Jg. 1753 T. 1—4.] Hanau: Reinheckel 1751 bis 1754; Frankfurt: Knoch & Esslinger 1755—57.

Moser, Joh. Jak.: Nebenstunden von Teutschen Staatssachen, so sich am Kaiserl. Hof, bei Reichs- und Kreis-Conventen, bei den Reichsgerichten und sonst zugetragen haben und noch zutragen möchten. 6 in 2 Bden. Frankfurt und Leipzig [Ulm]: Gaum 1757—58.

Staatsarchiv. Angelegt und geordnet von [Karl Friedr.] Häberlin. 64 [vielmehr 62] Hefte in 16 Bdn. [Alles Erschienene.] Helmstedt und Leipzig 1796—1807.

Fritsch, Ahasv.: Sylloge variorum tractatuum juris publici et privati. Ed. 2. 2 in 1 Bde. Jenae: Lengewaldt 1666—67.

1: De monopoliis, palatiis principum, viis publicis, nundinis, primariis precibus, jure necessitatis.
2: De validis mendicantibus, stipendiis ac stipendiatis scholaribus, jure Archivi et cancellariae, de eo quod justum est in dubio; de oblatione votorum, sparsione missilium, abusibus typographiae tollendis; de Zygenorum origine, vita ac moribus eorumquae coercitione.

Fritsch, Ahasv.: Electa juris publici Romano-Germanici. Francof. et Lips.: Müller Numb. 1672.

5 an: Fritsch, Ahasv.: Tractatio synopt. de jure grutiae. 1668.

Inhalt: De adflicto reipubl. Germanicae statu. De securitate Imperii domi forisque observanda. De aequalitate inter ordines Imp. servanda ac de quibusdam Comitum Imp. gravaminibus. De tuenda jurisdictione Imp. adversus exterorum principum molimina. De confoederationibus principum Imp. cum exteris. De: cujus est regio, ejus etiam est religio. De reservato ecclesiastico. De partificatione votorum ratione diversitatis religionis. De executione sententiarum in anlico judicio Imp. De fundatione octavi Electoratus. De novis statibus Imperii. De auxilio Turcico. De titulatura. De reformatione calendarii. De statu rei monetariae. De praetensione regis Galliae in Flandriam.

Schottelius, Just. Gg.: De singularibus quibusdam et antiquis in Germania juribus et observatis. Kurtzer Tractat von unterschiedlichen Rechten. Wolffenbüttel: Bruns 1671.

Inhalt: HagestolzenrechtBelaubungsR. BaarR. MannR. FürstenR. SendR. CentR. ZehndR. WeichbildR. WeichfriedR. StadtR. GauR. AuR. NotR. GastR. GartenR. SchillingsR. SchupflehenR. RutscharR. StrandR. HavreiR. BodmareiR. AssorantzR. KrahnR. SeeR. StapelR. SpiesR. OrdelR. Vehmrecht.

Fritsch, Ahasv.: Tractatio de jure intradae, vulgo Einritt. Jenae: Bielcke 1672.

6 an: Fritsch, Ahasv.: Tractatio de jure grutiae. 1668.

Tractatio de jure praesidii, vulgo Besatzungsrecht. Jenae: Bielcke 1672.

4 an: Fritsch, Ahasv.: Tractatio de jure grutiae. 1668.

Andler, Franz Frdr. Frh. v.: Corpus Constitutionum Imperial. 2. Aufl. 2 in 3 Bdn. Frankf. a. M.: Andreae 1700—04. 2°. [1. (Alphabetischer) Teil s. u. S. 200.] [1. Aufl. 1675.]

2, 1. 2: Notae theologicae, canonicae, politicae, historicae, juridicae in tom. 1 de summo pontifice, statu ecclesiastico et religione, majestatis Imperialis suprema auctoritate nec non Electorum, Archi- et Ducum, Principum, reliquorumque Imp. Ordinum praerogativis, adjecto indice. 1704.

Fritsch, Ahasv.: Quadraginta septem opuscula varia de selectioribus quibusdam materiis, jus publicum atque privatum Romano-Germanicum concernentibus, olim sparsim edita. (Mit Titelkupf.) Norimbergae: J. Hoffmann 1690. (2°.) 4°.

Lünig, Joh. Chn.: Das Teutsche Reichs-Archiv. 24 Bde. Leipzig: Lanckisch 1711—22. 2°

1—4: Pars Generalis nebst Continuation 1. 2. 1713—20.
5—14: „ Specialis „ „ 1—4. 1713. 1711—14.
15—21: Spicilegium Ecclesiasticum T. 1—3 nebst Contin. 1—3. 1716. 1720—21.
22—23: „ Seculare T. 1. 2.
24: Hauptregister. 1722.

Codex Germaniae diplomaticus, worinnen viele Documenta enthalten sind, welche weder in dem Teutschen Reichsarchiv, noch dessen Continuationen und spicilegiis

zu befinden. An das Licht gegeben von Joh. Chn. Lünig. 2 Bde. Frankfurt und Leipzig. 1732, 33. 2°.

1: Documenta, welche die Röm. Kays. Majestät, auch Chur-, Fürsten u. Stände, die Reichs-Ritterschaft usw. concerniren. 1732.

2: Documenta, welche die Continuation der Kayserl. Erb-Lande [samt den Niederlanden] betreffen. 1733.

Moser, Joh. Jak.: Diplomatisches Archiv des 18. Jahrhunderts, darinnen viele wichtige, das Heil. Röm. Reich und dessen Stände betreffende Urkunden vom J. 1701 biss anjetzo mitgetheilet werden. Frankfurt a. M.: Müller 1743.

[Fortsetzung zu Lünigs Reichsarchiv.]

Literae procerum Europae ab imperatoribus, electoribus, principibus statibusque S. Imperii Rom. Germ. ad reges, principes etc. et vice versa 1552—1712 latina lingua exaratae; in lucem editae ab J. Chn. Lünig. 3 Bde. Lipsiae: Gleditsch 1712.

Europäische **Staats-Consilia** oder curieuse Bedencken, welche von grossen Männern in Religions-, Staats-, Kriegs- u. a. Sachen, die sowohl gantz Europam, als vornemlich das heil. Röm. Reich concerniren, seit Anfang des 16. Seculi bis 1715 abgefasset worden. Ans Licht gegeben von Joh. Chn. Lünig. 2 Bde. Leipzig: Lanckisch 1715. 2°.

Grundfeste europäischer Potenzen Gerechtsame, worinne durch auserlesene Deductiones u. a. Schriften dargethan wird, wie es sowohl um der Röm. Kayserl. Majestät als auch Chur-, Fürsten und Stände des H. Röm. Reichs, (ingleichen auswärtiger Könige) Jura beschaffen sey. Ans Licht gegeben von Joh. Chn. Lünig. 2 in 1 Bd. Leipzig: Gleditsch 1716. 2°.

Selecta **Scripta** illustria, welche viel wichtige und auserlesene in causis publicis ergangene Materien [d. i. Deductionen] in sich halten. Hrsg. von Joh. Chn. Lünig. Leipzig: Lanckisch 1723. 2°.

Miscellanea juridico-historica. Hrsg. von Joh. Jak. Moser v. Filseck. [T. 1. Nürnberg] 1729. [Fehlt: T. 2. 1730.]

1: J. J. Moser: Recht der Panisbriefe. J. J. Moser: Anmerk. über den Osnabr. Friedensschluss. Reichshofratsgutachten wegen des juris Primarum Precum. Ant. Bruin: Relatio de pacificatione Monasteriensi.

Amoenitates historico-juridicae, oder Allerhand, die Historien des deutschen Reichs sowohl, als die in selbigem üblichen Civil-, Staats- und Lehenrechte, Gewohnheiten und Alterthümer erklärende Dissertationes etc. Von Wilh. Frdr. v. Pistorius. T. 1: 2. Aufl., T. 2—8 in 4 Bdn. (mit Registern, Ps. Bildn. u. a. Kupfern). Frankfurt u. Leipzig: Felsecker 1732—39. 1753.

Syntagma dissertationum selectiorum, jus publicum germanicum universale illustrantium, cum praefatione J. J. Moseri. Tub.: Sigmund & Schramm 1735.

Estor, Joh. Gg.: Auserlesene kleine Schriften. 2. Ausg. Bd. 1. 2. [3 fehlt]. Giessen: Krieger 1744, 46. [1. Aufl. 1732, 39.]

1: Von den Schenken zu Schweinsberg. Von den Lehen zu ges. Hand in Hessen. Von den Verpfachtungen. Sixt Sommer: Von des H. R. Reichs Erbmarschallamts-Verrichtung. Gerechtsame der Landgrafen über Kl. Heina. Ministeriallen des Grafen v. Ziegenhain. Hessische Kunkellehen. Hessische Leibeigene i. J. 1455. Verpfachtungen. Abstammung der Grafen zu Erbach. Annaten in Deutschland. Fontanini: Masnaden oder Leibeigene. Höhe der Gebäude und Menge der Einwohner zu Rom (Serv. altius non tollendi). Kurpfälz. Lehen zu Fuldischem Recht. Freie Dienstleute. Teil- und unteilbare Lehen. Heirat mit der Mutterbruders-Witwe. Recht der Reichsstände über die Handwerker. Joh. Steubers Oratio sec., omnes Theologiae professores in Academ. Marpurg. exhibens. Ursprung der Fürsten v. Löwenstein. Aktivlehen des niederen Adels. Afterlehen. De provocationibus. Vita Euricii Cordi a Wig. Kahler. Vom Unterschied der Frei-, Edel- und Bannerherren, auch dem Titel von und zu. Merkw. Lehensfolge-Fall. Ueber jüdisches Eherecht. Ob die Bader Chirurgi zu nennen. De quibusdam subsidiis ad explic. Instr. P. Westfal. Unterschied der Adels- und Wappenbriefe. Von besonderen Lehensgebräuchen. Bedenken über Ayrmanns Disput. von Conr. v. Marburg.

2: Rechtliche Bedenken (in Lehenssachen). Betrachtung eines von zweien zu empfangenden Lehens. Hersfeldische und Hessische Lehen. Joh. Ad. Kopp: Vom Abzugsrecht in der Grafschaft Isenburg. De hominibus propriis Germaniae, in Westfalia praesertim. Verbindlichkeit eines von einer Juristenfakultät eingeholten Urteils für den Richter. Zuständigkeit der höchsten Reichsgerichte in peinlichen Fällen. Vite Herm. Vulteji. Huth, J. C.: Todesstrafe auf Blutschande? Kamprecht am Würzb. Landgericht. De jure accrescendi. Was bei Veräusserung eines dem Jesuitenorden zubehörigen unbewegl. Guts zu beobachten sei? Warum die Anzahl der Reichsstädte in Westfalen so gering. Die bäuerl. Ganerbschaft im Grund Breidenbach. Veränderungen in Deutschland durch Einführung der Universitäten. Verschiedenes über Ganerbschaften.

Strube, Dav. Gg.: Observationum juris et historiae Germanicae Decas. Hildesiae: Matthaei 1735.

3 an: Strube, Gg. Dav.: Commentatio de jure villicorum. Ed. 2. 1735. — Inhalt: De origine ac progressu Ordinis equestris in Germania. De ministerialium dignatione. De collectarum et aerariorum provincialium origine, praesertim in terris Brunsvigo-Luneburgicis et episcopatu Hildesiensi. De Statuum provincialium origine et praecipuis juribus. De Statibus provincialibus superiorum Dicasteriorum Assessoribus. De Potestate Judicum ecclesiasticorum in causis civilibus. De jure dirimendi lites de bonis ecclesiasticis obortas. De mortuario reali onere. De significatione vocum Ambt et Voigtey in litteris feudalibus. De praediis, quae dicuntur: Sattelfreye Güter.

Sammlung einiger Staatsschriften, welche nach Ableben Kayser Carls VI. zum Vorschein gekommen und die gegenwärtige wichtige Staats-Angelegenheiten von Teutchland betreffen. 4 Bde. o O. 1741—1743.

Strube, Dav. Gg.: Nebenstunden T. 1—3. 5. 6 [fehlt T. 4 und Hauptregister]. Hildesheim 1742. Hannover: Schmidt 1747—65.

[Betr. Landeshoheit, Adel, Landstände, Kirchenstaatsrecht u. a.]

Buder, Chn. Gli.: Amoenitates juris publici S. I. R. Germanici. Jenae: Crocker 1743.

Beytrag zu dem neuesten Staats-Recht und Staats-Historie Teutschlands mit angehängten gelehrten Neuigkeiten von Teutschen Staats-Sachen. (Hrsg.) von Joh. Jak. Moser. 1. [einziger] Theil. [Ebersdorf] 1746.

Kobs: S.Hildburgh. Vormundschaft. Vom Saynischen doppelten Votum. Kaunitzische Prätension auf Ostfriesland. Senckenberg: Streitigkeit der Grafschaft Sayn. (Moser:) Pragm. Wahlgeschichte Kaiser Frantzens. Streit zwischen Böhmen und Zedtwitz wegen Asch. (Moser:) Reichsvicariatssachen. Zwingenbergische Sache. Senckenberg: Freienseelsche Privilegiensache. Fränkischer Direktorialstreit. Streit wegen Wolfsbergs. (Moser:) Entwurf einer Anstalt zum Dienst junger Standespersonen, so sich den Staatssachen widmen wollen.

Buder, Chn. Gli.: Observationes juris publici feudalis Germanici et antiquitatum patriarum. Jenae: Cuno 1751.

1 an: Buder, Chn. Gli.: Amoenitates juris publici. 1743.

Sammlung der neuesten und wichtigsten Deductionen in Teutschen Staats- und Rechts-Sachen. (Hrsg. von Friedr. Karl v. Moser.) 8 in 4 Bdn. [Bd. 9, 1764 fehlt.] Frankfurt (Ebersdorf) 1752—54.

Hoffmann, Gottfr. Dan.: Vermischte Beobachtungen aus denen Deutschen Staats-Geschichten und Rechten. 4 Thle. Ulm: Gaum 1761, 62. Augsburg: Stag 1764.

Moser, Frdr. Karl v.: Kleine Schriften. Bd. 12 nebst Hauptregister. [fehlt Bd. 1—11.] Frankfurt 1765.

Vom Schiffsgruss. Von dem Beytrag der Juden zu Reichs- und Crays-Steuern. Professor v. Selchows Beurtheilung der Bedenken von Gerichtsbarkeit der Reichsstädte über die Ritter-canzleyen darin.

Moser, Joh. Jak.: Sammlung einiger neuen Abhandlungen von Teutschen Staats-Sachen. Sammlung 1. 2 in 1 Bd. o. O. 1765.

1: 1. Reichsgrundgesetzmässige Beantwortung der Frage: wie viel Soldaten ein Land zu erhalten schuldig sei. 2. Abhandlung von Provisionalverfügungen. 3. Grundsätze des Besteuerungsrechts. 4. Abhandlung von rezesswidrigen Landsteuern. 5. Abhandlung von dem Hofgottesdienst.
2: 6. Abhandlung von dem öffentl., Privat- und Hausgottesdienst. 7. P. v. Ickstatts Grundsätze von dem Majestätsrecht. 8. Abhandlung von der D. Landstände Conventen. 9. Abhandlung von Nöthigung der Unterthanen zu Kriegsdiensten.

Moser, Joh. Jak.: Neueste kleine Staatsschrifften. Frankfurt und Leipzig 1768.

1. Das päbstliche Entscheidungsrecht in zwiespältigen Wahlen geistlicher Reichsfürsten. 2. Von dem Recht, die Besteuerungsart zu bestimmen wie auch abzuändern. 3. Vorschlag wegen Verfertigung einer Reichsusualmatrikel. 4. Nachricht von dem Geistl. Gut in Württemberg. 5. Von landesherrlichen Resolutionen an Landstände und derselben Verbindlichkeit.

Estor, Joh. Gg.: Commentationum et opusculorum Vol. 1. pars 1—3, gravissima argumenta ex jure publico Germanico continens. [Alles Erschienene.] 3 Bde. Lemgoviae: Meyer 1768—72.

Gegel, Gg. Jak.: Sammlung derer Kayserlichen, Chur- und Reichsfürstlich landesherrlichen Verordnungen und Rescripten, welche in Regierungs-, Cameral- und Finanz-, auch Synodal-, Militär-, Polizey-, Oeconomie- und Commerz-Sachen i. J. 1767 im Druck ergangen sind. 2 Bde. Hanau: Selbstverlag 1769. [Bd. 3 1773 fehlt.]

Moser, Joh. Jak.: Abhandlung verschiedener besonderer Rechtsmaterien. 20 St. nebst Register in 6 Bden. [Ulm: Wohler] 1772—77.

Nettelbladt, Dan.: Erörterungen einiger einzelner Lehren des teutschen Staatsrechtes. Halle: Renger 1773.

Häberlin, Franz Dan.: Kleine Schriften vermischten Inhalts aus der Geschichte und dem Teutschen Staatsrechte. 4 St. in 3 Bden. Helmst.: Kühnlin 1774—78.

Sammlung der neuesten Merkwürdigkeiten, welche in das deutsche, sowohl allgemeine als besondere Staatsrecht einschlagen. [Hrsg. von Chn. Gottfr. Oertel.] 3 Bde. Regensburg: Montag 1775—77.

[Deduktionen, Rezensionen, Reichshofrats-Conclusa.]

Hoeffelein, Karl Aug. Heinr.: Abhandlungen aus dem teutschen Staats- und Lehen-Recht. Stuttgart: Hohe Carlsschule 1785.

1. Wiefern mittelbare geistl. Güter in protestant. Ländern zu den reichsständ. Lehen gerechnet werden können. 2. Ausdehnung der Familienfideikommisse grosser Herren auf Töchter. 3. Reichsritterschaftl. Einstandsrechte in Kaufkontrakten zw. Lehenherren und Vasallen.

Runde, Just. Frdr.: Beyträge zur Erläuterung rechtlicher Gegenstände. 2 Bde. Göttingen: Dieterich 1799, 1802.

Below, Gg. v.: Territorium und Stadt. Aufsätze zur deutschen Verfassungs-, Verwal-

tungs- .und Wirtschaftsgeschichte. (Histor. Bibl. 11.) München und Leipzig: Oldenbourg 1900.

Der Osten und der Westen Deutschlands. Ursprung der Gutsherrschaft. Entstehung der Rittergüter. System und Bedeutung der landständ. Verfassung. Neuorganisation der Verwaltung in den D. Territorien des 16. Jh. Kritik der hofrechtl. Theorie mit besond. Rücksicht auf die ständischen Verhältnisse. Die histor. Stellung des Lohnwerks.

Wörterbücher:

Andler, Franz Frdr. Frh. v.: Corpus constitutionum imperialium, d. i. Alle des heiligen römischen Reichs auffgerichtete Reichs- und Deputations-Abschiede, zusammt der güldenen Bull, Concordatis Germaniae und Kayserl. Wahl-Capitulation, dem Alphabet nach in Ordnung gebracht. Regensburg: Lochner 1675. 2°.

— 2. Aufl. 2 in 3 Bden. Frankfurt a. M.: Andrae 1700. 1704. 2°.

Repertorium reale pragmaticum juris publici et feudalis Imperii Romano-Germanici, oder Des H. Röm. Reichs Staats- und Lehn-Recht in alphabet. Ordnung gebracht. Mit Vorrede Chn. Gli. Buders. Jena: Cuno 1751. 4°. [2. Aufl. u. d. Tit.:]

Repertorium des Teutschen Staats- und Lehenrechts. Mit Zusätzen und neuen Artikeln verm. u. verb. von Heinr. Gfd. Scheidemantel und [T. 3. 4.] von Carl Frdr. Häberlin. 4 Thle. [A—R. Alles Erschienene.] Leipzig: Weidmann 1782—95. 4°.

Systeme:

Limnaeus, Joh.: Jus publicum Imperii Romano-Germanici. 6 in 5 Bden. Argentorati: Sporr 1666—99. [1. Aufl. 1629—45.]

1: Ursprung des Jus publicum, Reichsgrundgesetze, Status Imperii; Kaiser und Röm. König; Kurfürsten und RVicarien. Ed. 4. cura Jhs. Schilteri. 1699.
2: Rechte der Fürsten und Reichsstände; einige Familiae ill. insbesondere; Reichsadel. Ed. 4. cura Jhs. Schilteri. 1699.
3: Von den Städten, namentlich den kaiserlichen; Universitäten; Reichstage, Kammergericht, Reichshofrat, Rottw. Hofgericht. Ed. 4. cura Jhs. Schilteri. 1699.
4. 5: Additiones Limnaei. Ed. 2. Nebst Index. 1666, 70.
6: Ahasv. Fritschii Additiones cum annotamentis ad Instr. Pac. Osn. 1680.

[**Chemnitz**, Bogisl. Phil.] Hippolithus a. Lapide: Dissertatio de ratione status in Imperio nostro Romano-Germanico. (1 Tit.Kupfer.) Freistadii 1647. [1. Aufl. 1640.]

Chemnitz, Bog. Phil. v.: Hippolithi a Lapide Abriss der Staats-Verfassung, Staats-Verhältniss und Bedürfniss des römischen Reichs deutscher Nation. Aus der latein. Urschrift [De ratione status etc.] mit Anmerk., welche die gegenwärtigen Umstände im Reich betreffen [von Joh. Phil. Carrach (nicht von Justi)]. 3 in 2 Bden. Mainz und Coblenz [Brieg] 1761.

[**Oldenburger**, Phil. Andr.] Phil. Andr. Burgoldensis: Notitia rerum illustrium Imp. Rom. Germ. tripertita sive discursus ad I. P. Osnabrugo-Monasteriensis. Ed. 2. Freistadii [Genf] 1669. [1. Aufl. 1668.]

[**Oldenburger**, Phil. Andr.] Franciscus Irenicus: Collegium juris publici I. R. G. in Phil. Andreae Burgoldensis [d. i. Oldenburger] Discursus historico-juridico-politicos ad I. P. Caesareo-Suecicum conscriptos. Accedunt: 1. Mantissa ad I. P. 2. Indiculus. o. O. 1670.

1 an: Oldenburger, Phil. Andr.: Notitia rerum illustrium. J. R. G. Ed. 2. 1669.

[**Oldenburger**, Phil. Andr.] Constantini Germanici Epistola de peregrinationibus Germanorum, in qua depinguntur Germaniae principum mores. [Vortit.:] Itinerarium Germaniae politicum. Cosmopoli [um 1674].

Schweder, Gabr.: Introductio in jus publicum Imperii Romano-Germanici novissimum. Ed. 7. Stuttgardiae: Stoll 1711. [1. Aufl. 1681.]

[**Rhetius**, Joh. Frdr.:] Institutiones juris publici Germanici-Romani. [Nebst: Gold. Bulle, Wahlkapitulation, I. P. O.] Frankfurt a. O.: Schrey & Meyer 1683.

Pfeffinger, Joh. Frdr.: Vitriarius illustratus seu Institutiones juris publici Romano-Germanici. Ed. 3. [mit Pfs. Bildn. Nebst:] Chn. Gli. Riccii Repertorium. 5 Bde. Gothae: Mevius 1712—31. 1741. [1. Aufl. 1691.]

Datt, Joh. Phil.: Volumen rerum Germanicarum novum sive: De pace Imperii publica libri 5. Ulmae: Kühn 1698. (2°) 4°.

Mascov, Joh. Jak.: Principia juris publici Imperii Romano-Germanici. Ed. 6. aucta studio Henr. Gb. Franckii. Lipsiae: Breitkopf 1769. [1. Aufl. 1729.]

Moser, Joh. Jak.: Teutsches Staatsrecht. T. 1—50. [Nebst] Zusätze (von 1744). T. 1. 2. [und] Hauptregister. 27 Bde. Nürnberg: Stein 1737—40; Ebersdorf: Vollrath 1741—51; Frankfurt a. M. 1752—1754.

— Einleitung zu denen neuesten Teutschen Staats-Angelegenheiten. Hanau 1750.

Pütter, Joh. Stef.: Elementa juris publici Germanici. Ed. 4. 2 tom. Goettingae: Bossiegel 1766. [1. Aufl. 1754.]

Pütter, Joh. Stef.: Institutiones juris publici Germanici. Goettingae: Vandenhoeck 1770. [8. Umarb. der Elementa von 1754.]

Börner, Gg. Gli.: Erläuterung des röm. deutschen Staatsrechts nach Anleitung der Grundsätze des Hofrath Maskovs. 2 Thle. Regensburg: Montag 1761, 64.

Pfeffel, Chn. Frdr.: Chronologischer Auszug der Geschichte und des Staatsrechts von Deutschland. Aus dem Französ. übers. von Jos. Phil. Schulin. Bamberg: Göbhardt 1761.

Pütter, Joh. Stef.: Kurzer Begriff des Teutschen Staatsrechts. 2. Aufl. Göttingen: Vandenhoeck 1768. [1. Aufl. 1764.]

Moser, Joh. Jak.: Neues Teutsches Staatsrecht. [fing. Tit.] 1766—75.
1: Von Teutschland und dessen Staatsverfassung überhaupt. Stuttgart [Metzler] 1766.
2: „ dem Röm. Kaiser, König u. d. Reichsvicarien. [Frankfurt a. M.: Gebhard & Körber] 1767.
3: „ den Kaiserl. Regierungsrechten. 2 Bde. Das. 1772. 73.
4: „ „ Teutschen Reichsständen, Reichsritterschaft u. a. unmittelbaren Gliedern. Das. 1767.
5: „ „ „ Reichstägen. 2 Bde. Das. 1774.
6: „ „ „ Reichstagsgeschäften. Das. 1768.
7: Von der Teutschen Religionsverfassung. Das. 1774.
8: „ „ „ Justizverfassung. 2 Bde. Das. 1774.
9: „ „ „ Lehensverfassung. Das. 1774.
10: „ „ „ Kreisverfassung. Stuttgart: Metzler 1773.
[11: Persönliches Staatsrecht der Teutschen Reichsstände. 2 Bde. 1775. fehlt.]
12: Familien- „ „ „ „ Frankfurt: Gebhard & K. 2 Bde. 1775.
13: Von der Teutschen Reichsstände Landen, Landständen etc. Das. 1769.
14: „ „ Landeshoheit überhaupt. Das. 1773.
15: „ „ „ im Geistlichen. Das. 1773.
16: „ „ „ „ Weltlichen. 9 Teile in 6 Bden. Das. 1772—73.
17: „ „ Teutschen Unterthanen Rechten und Pflichten. Das. 1774.
18: „ „ Reichsstädtischen Regimentsverfassung. 2 Bde. Stuttgart: Metzler. 1772—73.
19: Teutsches Nachbarliches Staatsrecht. Frankfurt: Gebhard & K. 1773.
20: „ Auswärtiges „ „ Stuttgart: Metzler 1772.

— Zusätze zu seinem neuen Teutschen Staatsrecht von allen neuesten bekannten Staatsangelegenheiten. 3 Bde. Frankfurt a. M.: Gebhard & Körber 1781—82.

— Allgemeines Register über das Moserische alte und neue Teutsche Staatsrecht, wie auch über alle andere Moserische, in alle Theile der Rechtsgelehrsamkeit und Staatsgeschichte einschlagende Schriften. Frankfurt: Gebhard & K. 1775.

— Auszug seines neuen Teutschen Staatsrechts als real-Register und zum Dienst des Anfängers. Stuttgart: Erhardt 1776.

Bertram, Philipp Ernst: Einleitung in die Staats-Verfassung der deutschen Staaten. [1. und einziges Hauptstück] Staat von Teutschland. Halle: Renger 1770.

Häberlin, Karl Frdr.: Handbuch des Teutschen Staatsrechts, nach dem System des Herrn Pütter. 2. Aufl. 3 Bde. Berlin: Vieweg 1797. [1. Aufl. 1794.]

Leist, Just. Chf.: Lehrbuch des Teutschen Staatsrechts. [Nebst Frieden von Luneville, von Campo Formio, Reichsdeput.-Hauptschluss und einer Tab. der Würtemberg angefallenen Länder.] Göttingen: Schneider 1803.

Gönner, Nik. Thadd.: Teutsches Staatsrecht. Landshut: Krüll 1804.

Zeitfragen (s. a. X, 12 E. Deutsche Gesch.; Mediatisierungen und Säkularisierungen s. S. 209):

[**Moser**, Friedr. Karl Frh. v.:] Von dem Deutschen national-Geist. o. O. 1765.

[**Springer**, Joh. Chf. Erich v.:] Betrachtungen, teutschen Patrioten heilig. [Nebst 1. und] 2. Fortsetzung. 3 Bde. Frankfurt und Leipzig [Riga: Hartknoch] 1776—80.

Philopatris: Ein Wort an Teutschland. Germanien 1793. Kaps.

[**Hendrich**, Franz Josias v.:] Freymüthige Gedanken über die allerwichtigste Angelegenheit Deutschlands. Germanien [Meiningen] 1794.

Berg, Günther Heinr. v.: Ueber Teutschlands Verfassung und die Erhaltung der öffentlichen Ruhe in Teutschland. Göttingen: Vandenhoeck & R. 1795.

Voss, Chn. Dan.: Ueber die Schicksale der deutschen Reichs-Staatsverfassung. Leipzig: Teubner 1802.

Die Deutsche **Reichsverfassung** seit dem Luneviller Frieden. Mit Vorschlägen zur Verbesserung ihrer Gebrechen. Deutschland 1803.

Hegel, Gg. Wilh. Frdr.: Kritik der Verfassung Deutschlands. Hrsg. von Gg. Mollat. Kassel: Fischer & Co. 1893. [Verfasst um 1800.]

B. Einzelne Fächer.

Kaiser und König; Kurfürsten und Erzämter:

Allgemeines: Die **Verschreibung** und Verwilligung dess aller Durchleuchtigistenn, Grossmechtigistenn Herren Carle, Römischer vnd Hispanischer Künig etc., gegen dem Hayligen Reych. o. O. [1519].

[**Frischmann**, Joh.:] Collegium electorale de eligendo Romanorum Imperatore. o O. 1657. [Angeb.:]
1: Electorum de omnium desideriis Sententia. o. O. u. J.
2: Series priorum annexorum collegio deputatorum. o. O. u. J.
3: „ posteriorum „ „ „ „ „ „ „
4: Collegium reliquorum Imperii deputatorum ad Collegium electorale. o. O. 1657.
5: Serlin, Wilh.: Causae regum heri et hodie inter se belligerantium. 1657. Mit Kupfern.
6: [Frischmann, Joh.:] Collegium electorale de eligendo Romanorum Imperatore. [2. Aufl.] o. O. 1658.
7: [Boecler, Joh. Henr.:] Amica in Collegium electorale de elig. Rom. Imperatore censura. [Argentor. 1657.]
8: Censura censurae in Collegium electorale amicae. o. O. 1658.

Wahlkapitulation des allerdurchl. Fürsten Leopoldi, erwöhlten Römischen Kaysers, auffgerichtet zu Frankfurt a. M. im Monat Juli des 1658sten Jahrs. Frankfurt a. M. 1658.

Ominosa rerum **Series** in praesentibus Imperii Comitiis gestarum seu Vera relatio de Caesareae capitulationis negotio in tempore instauratae Westphalicae pacis. Ed. 2. o. O. 1671. [Mit Namenszug: Balthasar a Venatoriis.]

Der wol gewählte Römische König **Josephus**, wie derselbe in Augspurg den 24. Januarii dieses 1690. Jahrs glücklich erwählet und vorgestellet worden. o. O. [1690]. Kaps.

Quadriga quaestionum problematicarum ad rem publicam pertinentium soluta. o. O. [Okt. 1692]. [Betr. Errichtung einer neunten Kur.]

Schilter, Joh.: De Vicariis Imperii Romano-Germ. Argentorati 1693 — 24 in: Syntagma dissertationum. 1735.

[**Müldener**, Joh. Chn.:] Meditationes ad capitulationem Josephi I. o. O. 1711.
1 an: [Henniges, H.:] Meditationes ad Instr. Pacis Caesareo-Suecicum. 1706—12. Bd. 2.

Project der gewissen und beständigen Kayserlichen Wahl-Capitulation cum Appendice, wie solches den 4. 6. und 7. Julii 1711 verglichen, und per privatam Dictaturam communiciret worden ist. [Regensburg Juli 1711.]

Ein christlich **Gebett** zu Gott um glückliche Wahl eines Ober-Haupts im Römischen Reich. Stuttgart: Dr. v. P. Treu. 1711. Kaps.

Vollständiges **Diarium** alles dessen, was vor, in und nach denen Wahl- und Crönungs-Solennitäten Herrn Caroli VI., erwählten Römischen Kaysers, von Anfang bis zu Ende passirt ist. Mit Contrefaiten u. a. Kupfern. [Nebst] Wahl-Capitulation, Aurea Bulla und Continuatio Diarii. Frankfurt a. M.: Zunner & Jung 1712. (2°) 4°.
Angeb.: 2 Predigten des Joh. Gg. Pritius in Frankfurt a. M.

Gundling, Nik. Hier.: De caussa et origine unionis seu foederis Electoralis. Halae 1720 — 10 in: Syntagma dissertationum. 1735.

Meissner, Joh.: Richtige Beantwortung der Streitfrage: ob der Pabst bey der Erwehlung eines Röm. Kaysers einiges Recht habe? [de ao. 1657] übers. und mit Anmerck. von Benj. Bielern. Rostock: Kopp [1740].

Moser, Joh. Jak.: Ihro Röm. Kayserl. Maj. Karls VII. Wahl-Capitulation. 2 in 1 Bd. Frankfurt: Möller 1742. [Angeb.:]

Mathaei, Pet.: Ihrer Röm. Kays. Maj. Caroli VII. Wahl-Capitulation. Sambt Anzeigung, worin diese von der letzteren wld. Caroli VI. unterschieden seye. [Nebst] Anhang und Register. Frankfurt a. M.: Brönner 1742.

Vollständiges **Diarium** von den merkwürdigsten Begebenheiten, die sich vor, in und nach der Wahl und Crönung des Herrn Carls VII., erwehlten Römischen Kaysers zugetragen. Samt Urkunden, Porträts u. a. Kupferstichen, Beyl. und Register. 3 in 1 Bd. Frankfurt: Jung 1742, 43. 2°.

Beweiss, dass das durchl. Haus der Erz-Herzoge von Oesterreich wegen des Erz-Herzogthums Oesterreich ein jus quaesitum auf eine Chur-Würde habe. o. O. 1745. 4°. Kaps.

Vollständiges **Diarium** von der höchst-beglückten Erwehlung des Herrn Franciscus, Königs zu Jerusalem, Herzog zu Lothringen, zum Römischen König und Kayser. [Hrsg. v. Joh. D. v. Olenschlager.] 2 in 1 Bd. (Mit Kupfern.) Frankfurt a. M.: Jung 1746. 2°.

Gründliche **Abhandlung** und Erörterung der Frage: ob ein Römischer Kayser nach erfolgter Wahl und Krönung gehalten sey, dem Römischen Stuhl seinen Gehorsam durch eine besondere Gesandtschaft zu bezeugen? [Regensburg 1746.]

[**Kayser**, Joh. Friedr.] Caesarinus Furstenerius: Von des Kaysers Jurisdiction. [Giessen] 1747.

Rechtsgegründete **Untersuchung** von dem Römischen König, zum Behuf der gegenwärtigen Staats-Begebenheiten. Franckfurt und Leipzig [im Herbst] 1750.

Nähere und ausführlichere **Untersuchung** von dem Römischen König, als eine Erläuterung der rechtsgegründeten Untersuchung von dem Röm. König. o. O. 1751.

[**Schmauss**, Joh. Jak.:] Unpartheyische Vorstellung dessjenigen, was nach den Reichsgesetzen und dem Reichs-Herkommen wegen der Wahl eines Römischen Königs Rechtens ist. Franckfurt und Leipzig: 1751.

[**Rothkirch**, Joh. Frh. v., Brandenb.-Kulmb. Komitialgesandter:] Considerationes de Rege Romanorum, vivente valente et non absente Imperatore, eligendo. Mit 20 Beyl. [Regensburg: April] 1751.

Gesetz- und actenmässiges **Bedencken** über die Materie von der Römischen Königs-Wahl. o. O. 1751.

Critische **Untersuchung**, ob die Güldene Bull von der Wahl eines Röm. Königs bey dem Leben eines regierenden Kaysers gäntzlich stillschweige. Franckfurt und Leipzig 1751.

[**Günderode**, Joh. Maxim. v.:] Gründliche Abhandlung von der Beschaffenheit der Römischen Königs-Wahl an sich selbsten. [Regensburg: Herbst 1751].

Untersuchung der Frage: ob es Teutschland nützlich sey, dass das Hauss Oesterreich die Kayßerliche Würde behalte? Frankfurt und Leipzig 1752.

Khevenhüller ob Aichelberg, Franz Anton Graf v.: De eligendo Romanorum rege. (Dissert.) Erfordiae: Hering [1756]. Kaps.

Kurze doch gründliche **Nachricht** von allem demjenigen, was bey der Römischen Königs-Wahl und Crönung Josephi i. J. 1690 zu Augspurg vorgegangen. Franckfurt und Leipzig 1763.

Hoffmann, Gfrid. Dan.: De electione et coronatione imperatoris regisque Romanorum generatim et de loco elect. atque coron. regis Romanorum speciatim. Tubingae 1764.

[**Oertel**, Chn. Gfried.:] Sichere Nachricht von der i. J. 1764 erfolgten Erneuerung der Chur-Verein. Mit Beylagen. Regensburg: Montag 1764.

Moser, Joh. Jak.: Von dem Römischen Kayser, Römischen König und denen Reichs-Vicarien. Frankfurt [Stuttgart: Selbstverlag] 1767.

Moser, Joh. Jak.: Von denen Kayserlichen Regierungs-Rechten und Pflichten. 2 Bde. Frankfurt 1772 (neues Teutsches StRecht. 3).

Der **Kaiser** als Advokat der Kirche und Beschirmer des Conclave — in: F. K. v. Mosers Beyträgen zum Staats- und Kirchenrecht. 4. 1772.

[**Springer**, Joh. Chf. Erich v.:] Die Wahlkapitulationen der römischen Kaiser und teutschen Könige betrachtet ein teutscher Bürger. 4 Bde. [bis Karl V. einschl.] Mitau (bezw.) Riga und Leipz.: Hartknoch 1774—77.

Moser, Joh. Jak.: Betrachtungen über die Wahlcapitulation Kaiser Josephs II. 2 Bde. Frankfurt: Garbe 1777, 78.

Lyncker, Heinr. Ferd. Chn. Freih. v.: Römisch-Königliche Wahl-Capitulation Josephs II. Mit Protocoll des Churfürstl. Wahltages und Anzeig von denen bey Röm. Königs-Wahlen vorgefallenen Streitigkeiten. Arnstadt: Tromsdorf 1783.

Cotta, Chf. Frdr.: Die Kur-Würdigkeit Wirtenbergs. o. O. 1785.

Frage: ob wohl Joseph II. bey seinen Lebzeiten an die Erwählung eines Röm. Königs gedenken dürfe? Berlin 1786.

Gerstlacher, C[arl] F[rdr.]: Anmerkungen über Josephs II. Wahlcapitulation, sonderlich wie eine künftige Wahlcapitulation zu verbessern seyn möchte. Stuttg.: Metzl. 1789.

Purgold, Dan. Heinr.: Der erledigte deutsche Kayser-Tron. Ein Traum. o. O. 1789. Kaps.

Die **Verbindung** des Reichsscepters mit dem Krummstabe. Eine politische Phantasie. Münster 1790. Kaps.

Untersuchung einiger Punkte und Frage: ob sie an den Wahltag gehören und bey demselben ausgemacht werden können? Von einem Anhänger der alten deutschen Reichskonstitution. Franken [Tübingen] 1790.

Wahlcapitulation des römischen Kaisers Leopold II., nach dem kurmainzischen Originale, zum Drucke befördert von Joh. Rich. Roth. Mainz u. Frankf.: Andreae 1790.

Aechtes vollständiges **Protokoll** des kurfürstl. Wahlkonvents zu Frankfurt i. J. 1790 mit allen Beilagen, mit Anmerk. [von Joh. Rich. Roth, Prof. in Mainz, nebst Register]. 2 Bde. Frankfurt und Leipzig 1791.

Crome, Aug. Frdr. Wilh.: Die Wahlcapitulation des römischen Kaisers Leopold II. Mit Anmerk. und Erläut. nebst den kurf. Kollegialschreiben. Hildburghausen: Hanisch 1791.

Schmelzer, Frdr. Aug.: Ueber Teutschlands rechtliche und politische Verhältnisse bey Vermehrung der Churen. Wetzlar: Winkler 1791.

Häberlin, Karl Frdr.: Pragmatische Geschichte der neuesten Wahl-Capitulation und der an Kaiserl. Majestät erlassenen kurfürstl. Collegial-Schreiben. [Nebst] Anhang nnd Register. Leipzig: Weidmann 1792, 93.

Leypold, Dan. Frdr.: Ueber die Justizgewalt der Reichsverweser in ihren eigenen Sachen. o. O. 1792.

Klüber, Joh. Ludw.: Ueber Einführung, Rang, Erzämter, Titel, Wappenzeichen und Wartschilde der neuen Kurfürsten. Commentar und Supplement zu dem § 31 des Reichsdeputations-Hauptschlusses vom 25. Febr. 1803. Erlangen: Palm 1803.

Getreue und vollständige **Geschichte** der Introduktion der vier neuen Kurfürsten von Salzburg, Würtemberg, Baden und Hessen in Collegio Electorali am 22. Aug. 1803. Regensburg: Keyser & Comp. [1803]. Kaps.

Faber, Dan. Frdr. Glo.: Von dem Ursprung und dem allmälichen Entstehen der Kurfürsten-Würde und der Kaiserl. Wahlkapitulation. Tübingen: Heerbrandt 1803.

Döllinger, J. J. Ign.: Betrachtungen über die Frage der (päpstlichen) Kaiserkrönung (zugleich in Beziehung auf Napoleon III.) 1853 — in: Ds. Kleinen Schriften. 1890.

Reichsfahne:

Obrecht, Ulr.: De vexillo imperiali. [Resp.:] Chf. Josf. v. Loh. [Argentorati]: Tidemann 1673. Kaps.

[**Kulpis**, Joh. Gg. v.:] Gründliche Deduction, dass dem Haus Württemberg das Reichspannerer- oder Reichs-Fendrich-Amt, Prädicat und Insigne schon von etlichen Saeculis her rechtmässig zustehe, und keinem andern Chur- oder Fürsten erst neuerlich verliehen werden könne. Mit Beyl. A—Qq (darunter 6 Kupf., wovon 5 fehlen). Stuttgart 1693. (2°.) 4°.

— — Mit Beil. A—Qq [und R. — Neue Ausg. mit allen Kupfern.] o. O. 1693. 2°.

Wechsel-Schrifften vom Reichsbannier, in sich haltend einen Beweiss vom Unterscheid zwischen demselben u. der würtembergischen Sturm-Fahne [von Gfr. Wilh. Leibniz], dann ferner die hochf. Würtembergische Deduction [von Joh. Gg. Kulpis] samt deren Beantwortung, auch Beil. und Kupfern. o. O. Förster 1695.

[**Moser**, Joh. Jak.:] Fragmentum meines ao. 1726 elaborirten Tractats von der Würtemb. Reichs-Sturm-Fahne, nebst Anmerk. [u. Beil.]. Hdschr. 73.

Weinland, Joh. Chf.: De vexillo imperii primario, v. Reichs-Sturm-Fahne. Commentatio acad., qua Wirtembergiae ducibus id competere docetur. [Halae Magd. Aug. 1726] 1727.
Auch in: Wegelins Thesaurus rer. Suev. 3. 1759. 2°.

[**Cotta**, Chf. Friedr.]: Ueber das Reichs-Erz-Bannerherrn-Amt. Wetzlar: Winkler 1785.

Reichstag:

Sacra libertatis **Anchora**, hoc est: Analysis § in causis religionis 52. articuli quinti Instrumenti P. W., ubi agitur de pluralitate votorum, in quibus causis non sit attendenda, speciatim de jure eundi in partes [1717]. Quarundam legationum Evangel. praescitu impressum. Ratisbonae [16. Nov.] 1720.
1 (Beil. N.) an: Kommissionsdekret v. 12. April 1720. Auch in Fabers Staatscanzlei, Mosers Staatsrecht und Schauroths Sammlung.

Thyll, Karl Otto: Diss. de votorum pluralitate et paritate. Heidelbergae 1726 — 27 in: Syntagma dissertationum 1735.

[**Berger**, Friedr. Ludw. v.:] Gründlicher Beweis: Dass in Garantie-Sachen die Pluralitas Votorum auf dem Reichstag zu Abfassung eines allgemeinen Conclusi und Reichsschlusses statt habe. [Wolfenbüttel] 1732. (2°) 4°.
[Aus Anlass der Reichsgarantie f. die Pragmat. Sanktion.]

Von dem jetzigen **Zustand** des Reichstages in Regensburg [Regensburg 1736.] Hdschr. 163.

Hoffmann, Gfried. Dan.: De voto Evangelicorum communi. (Diss.) Giessae: Lammers 1740. Kaps.

Sommer, Sixt: Von des H. Reichs Erbmarschallamts Verrichtung — in: J. G. Estors Kl. Schriften 1, 160—193. 1744.

[Kathol.] **Bericht** von dem zerrütteten Zustand der teutschen Reichs-Verfassung [Mai 1756]. 2. [Evangel.] Vorläufiger Gegenbericht von denen in Comitiis entstandenen Uneinigkeiten [Juni 1756]. 3. Evangelische Gedanken [eines Katholiken] über den auch evangel. Gegenbericht. Regensburg Juli 1756. 2° — [**Angeb.**:]

1. **Observationes** [über die Evangelische Gedanken. Aug. 1756. Mscr.]
2. **Antwort** auf die s. g. Observationes des Evang. Gegenberichtstellers. [Regensburg Sept. 1756. Mscr.]
[Auch die 3 ersigenannten Schriften sind anfänglich nur handschriftlich in Regensburg umgelaufen. Die Fortsetzung unterbrochen durch Ausbruch des 7jähr. Kriegs.]

Wichtige **Frage**, ob in dem Geschäfft declarationis Banni Imperii eine Itio in partes Platz finden könne? o. O. [11. May 1759. 2°.] 4°.
6 an: [Krauss, Joh. Bapt.:] Grundriss des juris reformandi. 1757.

[**Strube**, Jul. Melch.:] Jus eundi in partes in causis politicis, ou Demonstration pour prouver, que le droit des Etats de l'Empire, de se former en corps séparé, s'étend aux causes politiques. Trad. de l'Allemand. o. O. 1759. Kaps.

Umständliche **Geschichts-Erzehlung** oder abgenöthigte Rechtfertigung derer Evangel. Comitial-Gesandten, welche die Evangel. Gerechtsame bey letzterer Reichs-Tags-Deliberation, die Friedens-Verhandlung betreffend, zu wahren sich gemüssiget und schuldig erachtet. Mit Beylagen. [Regensburg] 1761. 2°.

Beweiss, dass die bey denen Reichstägl. Berathschlagungen über das Friedensgeschäfte von denen Evangelischen ergriffene Itio in partes rechtmässig sey. Nebst Entdeckungen über Betragen und Absichten des Hauses Oesterreich gg. die Evangel. Religion. [Verf. Joh. Heinr. Gl. v. Justi? Berlin] 1761. [Angeb.:]

1. Gesezmässige **Beurtheilung** des Betragens, welches bey den angestellten Reichs-Deliberationen zu kayserl. Bevollmächtigung, im Namen des Reichs den Friedens-Congress zu Augspurg zu beschicken, von den widrigen Gesandschaften geäussert worden ist. [Wien, vor April] 1762.
2. Erwiesene und ferner erläuterte **Rechtmässigkeit** der Itionis in partes auf denen Teutschen Reichstägen durch die meisten Stimmen eines Religionscorporis, worinnen zugleich eine Cathol. Schrift: Gesetzmässige Beurtheilung etc. geprüfet wird. [Von Joh. H. Glo. v. Justi?] Frankfurt und Leipzig. 1762.

Franke, Heinr. Gli.: Nachricht von der neuesten Beschaffenheit eines Reichstags. 3. Aufl. Regensburg: Montag. [Angeb.:]

1. **Oertel**, Chn. Gfried: Vollständ. und zuverlässiges Verzeichniss der Gesandtschaften, welche bey dem fürwährenden Reichs-Tage von 1662 an bis 1760 sich eingefunden haben. Regensburg: Montag 1760.
2. **Abriss** einer compendiosen Reichs-Tags-Bibliothec. [1761].

Joachim, Joh. Friedr.: Geschichte der teutschen Reichstäge. 2 Bde. Halle: Gebauer 1762.

Moser, Joh. Jak.: Von denen Teutschen Reichs-Tags-Geschäfften. Frankfurt a. M. 1768. — Von denen Teutschen Reichs-Taegen. 2 Bde. Frankfurt und Leipzig 1774.

Schloissnigg, Joh. Bapt.: De jure eundi in partes. Diss. germanice elaborata. Viennae 1774. 4°. Kaps.

[**Rieger**, Chn. v., Hofrat in St. Petersburg:] Commentarius oder Denkbuch und Erklärung, was der Reichstag sey? Untermengt mit einem Etwas für Alle. Von einem wahren teutschen Patrioten. Frankfurt und Leipzig [Nov.] 1780.

Moser, Joh. Jak.: Von der Excellenz der Gesandten vom zweyten Rang. o. O. 1783.

Bülow, Heinr. Wilh. v.: Ueber Geschichte und Verfassung des gegenwärtigen Reichstages. 2 in 1 Bd. [Regensburg: Montag] 1792.

Annalen des Teutschen Reichs. Von Heinr. Wilh. v. Bülow. Heft 1—3 in 1 Bd. Bayreuth: Zeitungsdruckerey 1793.

Gemeiner, Karl Theod.: Geschichte der öffentlichen Verhandlungen des zu Regensburg noch fortwährenden Reichstages, von dessen Anfang bis auf unsere Zeit. 3 in 2 Bdn. [1660—1670. Alles Erschienene.] Nürnberg: Grattenauer 1794—1796.

Georgii, Eberh. Frdr. v.: Untersuchung der Frage: Ob und inwiefern das Jus eundi in partes, das Recht sich in Parteien zu trennen, auf teutsche Landes- und Stände-Versammlungen anwendbar sey? Stuttgart 1817. [Okt. 1816.]

Aegidi, Ludwig Karl: Der Fürsten-Rath nach dem Lüneviller Frieden. Eine reichsrechtliche Abhandlung. Berlin: Reimer 1853.

Traktat über den Reichstag im 16. Jahrhundert. Eine offiziöse Darstellung aus der Kurmainzischen Kanzlei. Hrsg. und erläutert von Dr. jur. Karl Rauch. (Quellen und Studien zur Verf.-Gesch. d. D. Reichs 1, 1.) Weimar: Böhlau 1905.

Reichskreise:

Allgemeines: **Moser**, Frdr. Karl v.: Sammlung des H. Röm. Reichs sämtlicher Creys-Abschiede u. a. Schlüsse. 3 in 1 Bde. [bis 1599 — Alles Erschienene.] Ebersdorf: Vollrath 1747—48.

Moser, Joh. Jak.: Von der Teutschen Creys-Verfassung. Frankfurt: Metzler 1773.

Langwerth v. Simmern, Ernst Frh. v.: Die Kreisverfassung Maximilians I. und der schwäbische Reichskreis in ihrer rechtsgeschichtlichen Entwickelung bis 1648. Heidelberg: Winter 1896.

Schwäb. Kreis und Vorderösterreich: Des heil. Römischen Reichs und desselben angehöriger Stände des Schwäbischen Kreiss einhellige und schliessliche **Vergleichung und** Verfassung, welcher massen sie sich, unter ihnen selbs in friedlichem Wesen

zu erhalten, auch vor ausländischem Gewalt zu schützen, under einander verglichen. Dat. Ulm, 22. Novembris 1563. [Stuttgart 1563. 2°.] 4°.
[Exekutions-Ordnung; — mit handschriftl. Nachträgen bis 1660.]

[**Jöcher**, Wilh., Bayr. Rat:] Donawörthische Relation d. i. gründlicher wahrer Bericht, was vor, bey und nach dem wider die Statt Schwäbisch- oder Donauwörth angestellten Prozess sich zugetragen. o. O. 1610. [Vorgebunden:]

[**Faber**, Seb., Württ. Vizekanzler, und Oetting. Kanzler Ludw. Müller:] Beständige informatio facti et juris, wie es mit den wider Donawöhrt ausgangenen Prozessen eigentlich beschaffen sei. Einer „Donawörthische Relation" entgegengesetzt 1611. Ed. 2. o. O. 1612.

Kurtz doch gründliche **Information**, auss wes wichtigen Ursachen das Kayserl. Landgericht in Schwaben nit aboliert, noch dem Ertzhauß Oesterreich ichte neweroder beschwerliches zugemuthet werden kan vnd solle. Ynsprugg: Wagner 1658.

Kurtz doch Wohlbegründte **Gegen-Information** sambt Beyl. auff diejenige im J. 1658 im Truck verfertigte s. g. kurtz doch gründliche Information, das Land-Gericht in Schwaben betreffendt. o. O. 1666. Kaps.

Gockel, Ernst: De S. Rom.-Germ. Imperii Circulo Sueviae recessibusque circularibus. Augustae Vind.: Goebel 1672.

Monita der Fürsten und Stände deß Schwäbischen Crayses uber die neue Land-Gerichts-Ordnung de ao. 1618; deßgleichen deren Gravamina wider die Land-Vogtey und das Käyßerl. Landgericht in Schwaben; wie solche an Ihro Käyß. Majest. wie auch den Reichs-Convent den 20./30. Sept. 1666 gebracht, 1667 durchgangen, 1670 dazu resolvirt, 1671 darüber weiter remonstrirt worden. o. O. [1672]. 2°.

Schilter, Joh.: Rechtliches Bedenken v. d. Kaiserl. Landgericht in Schwaben. 1702 — in: Wegelins Thesaurus. 3. 1759. 2°.

Gründliche **Vorstellung**, was es mit dem Crayß-Ausschreib-Ambt und Directorio in dem Schwäbis. Crayß vor eine Bewandtnüss habe. Nebst Ableinung dessen, was darwider durch offentl. Druck divulgirt worden. o. O. 1705. (2°.) 4°.

Series facti et actorum od. vollständige actenmäßige Vorstellung ab seiten des hertzogs zu Würtemberg u. übriger mit Deroselben vereinbarter geist- und weltlicher Fürsten des Schwäbischen Creyßes, was in Selbigem biß hieher in dem Matricular-Wesen vorgegangen, sambt Erläuterung, wie die von Costantz unternommene eigenmächtige Herabsetzung von Ihrem matricular-Fuß anzusehen sey. Entgegengesetzt der [beigedruckten] Kurtzen Demonstration. o. O. 1719. (2°.) 4°.

Anmerkungen, worinnen der Ungrund dessen, was die von Seiten Costanz u. der Ihro Adhärirenden in Wien subsistirende Abordnung zu Behauptung der eigenmächtig vorgenommenen Herabsetzung von dem bishero üblich gewesenen Matricular-Fuß in einem s. g. kurzen Begriff etc. vorgestellet haben solle, gezeiget wird, Mit Beyl. o. O. 1719. (2°.) 4°.

Höchst-bemüssigte **Repraesentation** an die allg. ReichsVersammlung zu Regenspurg von dem gesammten Reichs-Städtischen Collegio in Schwaben pto. Moderationis matriculae Cameralis. [Dict. Ratisb. 10. Okt. 1719.] (2°.) 4°. Kaps.

Summarische **Relation**, was bey dem vom 7. Febr. biss 29. May 1720 zu Augspurg gehaltenen allgem. Schwäbis. Creys-Convent in dem Matricular-Wesen vorgegangen. [Dat. Stuttgart 22. Juli 1720. 2°.] 4°.

Ludewig, Joh. Peter v.: De Sueviae tribunali S. R. I. Austriaco, dem Kayserlichen Landgericht, in quadrurbe. — Resp.: Dav. Knoll. Halae Vened.: Hilliger (1725). Kaps.
Auch in Wegelins Thesaurus. 3. 1759. 2°.

An die hochlöbl. allg. ReichsVersammlung zu Regensburg von dem Schwäb. Creyß abgelassenes **Schreiben** d. d. 8. Jul. u. praes. 29. Nov. 1734, die Liquidation über die vom Reich zur KriegsOperation verwilligte 30 Römer-Monath betreffend. Regensburg: Lentz 1734. (2°.) 4°.

Pesler, Joh. Chph.: De aug. gentis Austriacae ducatu et principatu in Suevia liber singularis. Lips. Langenhem 1739. Kaps.
Auch in Wegelins Thesaurus. 3. 1759. 2°.

Nachrichten und Urkunden, das Kais. Landgericht in Schwaben und die darüber entstandene Streitigkeiten betreffend (1558. 1581—90) — in: Pistorius' Amoenitates historico-juridicae 4, 873—934.

Kurtze und acten-mässige **Erläuterung** uber des Schwäbischen Creyses und des Hauses Würtemberg hohen Chur-Fürstlichen Matricular-Anschlag de ao. 1669; besonders ratione der Clöster Maulbronn und Königsbronn, wie auch der Grafschafft Löwenstein. Ulm: Wagner 1740. (2°.) 4°.

Der Fürsten und Stände des Schwäbischen Creyses, occasione bevorstehender Kaysers-

Wahl und Wahl-Capitulation, höchst-bemüssigte **Gravamina** und angelegenste Desideria. o. O. 1741. (2°.) 4°. Kaps.

Schreiben[s] des Schwäbischen Creyses an Ihro Röm. Kayserl. Majest. [vom 2. Dez. 1743] wegen Verletzung der Neutralität des Schwäb. Kreises im österr. Erbfolgekrieg nebst Deroselben Autwort hierauf. [Regensburg Januar 1744. 2°.] 4°. [Angeb.:]

1. **Promemoria** [des K. Ungar- und Böhmischen Gesandten Frhn. v. Palm an den Schwäb. Kreis, betr. das Schreiben seiner Königin vom 11. Febr. 1744 und das Kaiserl. Promemoria darauf.] Dat. Regensburg 8. Apr. 1744.
2. **Copia** Schreibens Ihro Kgl. Maj. von Ungarn an den Schwäb. CreyßConvent. De d. Wien 22. Sept. 1744. [Regensburg Okt. 1744.]
3. **[Maria Theresia,]** reine d'Hongrie et de Bohème: lettre aux Etats du Cercle de Suabe datée à Vienne le 16. Oktbr. 1744. (Avec des pièces annexes aussi curieuses qu'importantes.) Traduite de l'Allemand. La Haye 1744.
4. **Promemoria**, welches Ihro Röm. Kays. Majest. Minister, Gf. v. TruchsessWurzach, dem Schwäb. Creiss neuerlich übergeben hat. Frankfurt a. M. [Nov.] 1744.
5. **Copia** alleru. Vorstellungs-Schreibens ad Augustissimum nomine Conventus Circuli Suevici d. d. Ulm 11. Jan. 1745. Dictat. Ulm 13. Jan. 1745.

Reponse d'un gentilhomme Allemand à la lettre du 1. Janvier [betr. die Association der 4 vorderen Reichskreise. Dat. 10. Fevr. 1747.] 4°. Kaps.

Actenmässig- und gründlicher **Bericht** von dem Ursprung, Fortführung und wahren Beschaffenheit des hochf. Creis-Ausschreib-Amts in Schwaben und des damit verknüpft-, aber dem hochf. Hauss Württemberg von mehr als 200 Jahren privative zustehenden Directorii. Stuttgart [1747. 2°.] 4°.

Standhaffte und ohnhintertreibliche **Widerlegung** jenes Scripti: Actenmässig- und gründlicher Bericht von dem Ursprung etc. dess hochf. Creyss-Ausschreib-Amts in Schwaben mit entgegengesetzten ohnwiderleglichen Gründen bewiesen. Costantz 1748. (2°.) 4".
2 an: Actenmäss. und gründl. Bericht von dem Ursprung. 1747.

Actenmässiger **Bericht** von dem eigentlichen Verlauff deren bei dem Schwäbischen Creyss in materia associationis et neutralitatis ao. 1746 et 1747 gepflogenen Verhandlungen und der daraus endlich in dieser Sache erfolgten Trennung. [Stuttg.] 1748.
Auch 1 an: Actenmäss. und gründl. Bericht v. d. Ursprung. 1747.

Abgetrungene **Beantwortung** und gründliche Abfertigung auf den etc. Actenmässigen Bericht von dem eigentlichen Verlauf deren bei dem Schwäbischen Creyss in materia associationis et neutralitatis a. 1746 u. 1747 gepflogenen Verhandlungen und der darauss in dieser Sach erfolgten Trennung. 1748. (2°.) 4°.
1 an: Actenmäss. Bericht v. d. Verlauf. 1748.

Hartenstein, L. Berth.: De seren. domus Austriacae advocatia provinciali Sueviae — in: Wegelins Thesaurus. 3. 1759. 2°.

Schweder, Gabr.: De judicio provinciali Caesareo-Suevico 1722 -- daselbst.

[Gebler, Tob. Phil. Frh. v.:] Anmerkungen über eine in Vorschein gekommene [mit abgedruckte] Schrift, betitelt: Kurze Beleuchtung, auf was Art von der K. K. apostol. Majestät an zerschiedene Reichsstände, welche in Dero schwäbischen erb- und reichspfandschaftlichen Landen Güter liegen haben, die Aushändigung der s. g. Erbschaftssteuer-, Aequivalent-, Schuldensteuer- und DominicalFassionen verlanget worden. Wien: Trattner [Februar] 1768. 2°.

[Gebler, Tob. Phil. Frh. v.:] Beantwortung einer bey der letzten Schwäbischen Kreisversammlung gegen die Vorderösterreichischen Steuereinrichtungen in Vorschein gekommenen [mit abgedruckten] Schrift, betitelt: Gründe, warum das allerdurchl. Erzhaus Oesterreich des Schwäbischen Kreises Stände steuerfrey angesehen haben möge. Wien: J. Th. v. Trattner 1768. 2°.

[Seckendorff, Joh. Karl Chf. v.:] Beschwerden und Wünsche des Schwäbischen Reichs-Kreises; gesammelt bei dem allgemeinen Kreis-Convent vom Jahr 1790. Aus Veranlassung der bevorstehenden Kaiser-Wahl und zu verfassenden Wahl-Capitulation. [Dat. Ulm 16. Juni 1790.] (2°.) 4°.

Schwäb. Allg. **Kreiskonvent** 5. April—4. May 1796. Actenstücke, die Neutralität des Schwäb. Kreises und die Entwaffnung des Kreis-Corps betr. Geschichte des allgem. Kreiskonvents vom 18. Juli—13. Aug. 1796, desgl. im Sept., Nov. und Dezbr. 1796. Kaiserl. Erklärung über die Unterhandlungen des Schw. Kreises mit den Franzosen — in: D. Staatsmagazin 2, 42—100; 122--150; 233—253; 383 - 417; 463—72. 1797.

Klüpfel, Karl: Die Kreisverfassung Schwabens — in: Schwaben, wie es war und ist. 1. 1842.

Das Habsburg-Oesterreichische **Urbarbuch**. Hrsg. von Franz Pfeiffer. Stuttgart 1850 = Bibliothek des Literar. Vereins in Stuttgart. 19.

Laub, Jos.: Geschichte der vormaligen fünf Donaustädte (Mengen, Munderkingen, Riedlingen, Saulgau, Waldsee) in Schwaben mit übersichtl. Beschreibung der polit. Verhältnisse Vorderösterreichs. Mengen: Gruber 1894.

Reichs-Fürsten und Grafen; Territorien.

Allgemeines: **Conring**, Herm.: De ducibus et comitibus Imperii Germanici. Resp.: Gg. Adam Struve. Helmestadii: Muller 1643.

Seckendorff, Veit Ludw. v.: Teutscher Fürsten-Stat, oder Beschreibung, welcher Gestalt Fürstenthümer Graf- und Herrschafften im H. Röm. Reich Teutscher Nation bestellt zu werden pflegen. Franckfurt: Götz 1660. [1. Aufl. 1655.]

Myler v. Ehrenbach, Nikol.: De principibus et statibus Imperii Rom.-Germanici tractatio auctior. Stutgardiae: Rösslin 1669.

Lünig, Joh. Chn.: Das Teutsche Reichs-Archiv. Pars spec. Cont. 2.: Grafen und Herrn. 4 Bde. Leipzig 1712. 2°.

Lünig, Joh. Chn.: Thesaurus juris der Grafen und Herren des Heil. Röm. Reichs. Frankfurt und Leipzig: Lanckisch 1725. 2°.

Extractus actorum oder Historische Nachricht von demjenigen, was bey Gelegenheit neufürstlicher Receptionen zu Sitz und Stimm im Reichs-Fürsten-Rath vom J. 1636 bis hieher bey der Allgemeinen Reichs-Versammlung verhandelt worden. Von einem Liebhaber der Wahrheit zusammengetragen. [Regensburg Juni] 1754. (2°) 4°.

Promemoria [der altfürstl. Komitialgesandten wider die Introduction neuer Vota in den Reichsfürstenrath. Dat. Regensburg 19. Febr. 1754.] 2°. [Angebunden:]

1. **Beweggründe**, warum die correspondirende Fürsten ohne Abbruch ihrer eigenen Praerogative in die Introduction neuer Fürstl. Häuser ohnmöglich geheelen können und dagegen eine alleru. Repraesentation an Kayserl. Maj. zu thun sich höchstens gemüssiget sehen. [Regensburg März 1754.] 2°.
2. **Rechtfertigung** des observanzmässigen Betragens derer an dem gemeinsamen Vorstellungs-Schreiben ad Augustissimum d. d. 16. [19.] Febr. 1754 Antheil genommener Alt-Weltfürstlichen Gesandschaften. [Regensburg Mitte März 1754.] 2°.
3. **Extract** aus denen Reichs-Tags-Handlungen de 1645 (bis) 1727 [betreffend die Introduktion neuer weltlicher Fürsten in den Reichsfürstenrat. Regensburg April 1754.]. 2°.
4. An Ihro R. Kays. Maj. allerunterth. **Gutachten** von beyden höheren Reichs-Collegiis d. d. Regensp. 10. May 1754, die Thurn und Taxis und Schwartzburg zuerkannte Sitz- und Stimmführung betr. Regensburg. Dict. 13. May 1754. 2°.
5. Kayserl. allergn. Commissions-Ratifications-Decret an beyde höhere Reichs-Collegia zu Regensburg d. d. Regenspurg 16. May 1754, Sr. hochf. Gn. zu Thurn und Taxis und des hochf. Gesammt-Hauses Schwartzburg Sitz- und Stimmführung betreffend. Regensburg. Dictat 17. May 1754. 2°.

Strube, Dav. Gg.: Vernichtigter Beweis der Teutschen Reichsstände völliger Landeshoheit vor dem s.g. grossen Interregno. Hannover: Schmidt 1758.
[gg. Hanselmanns „Weiter erläut. u. verth. Landeshoheit".]

Lyncker, Heinr. Ferd. Chn. Frh. v.: Abhandlung von der Reichs-Standschaft und dem damit verknüpften Sitz- und Stimm-Recht auf Reichstagen, auch ob dessen Beilegung oder Abnahme von Kaiserl. Majestät abhange? Frankfurt u. Leipzig 1761.

Strube, Dav. Gg.: Vom Ursprung der Landeshoheit in Teutschland — in: Sts. Nebenstunden 6, 225 ff.—513. 1765.

[Gullmann, Joh. Dan. v.:] Entwurf eines deutschen Fürstenrechts oder Abhandlung von denen Rechten und Pflichten eines regierenden deutschen Reichsfürsten. Leipzig [Wien]: Krauss 1767.

Moser, Joh. Jak.: Von denen Teutschen Reichs-Ständen, der Reichs-Ritterschaft, auch denen übrigen unmittelbaren Reichs-Gliedern. Frankfurt a. M. 1767.

Moser, Joh. Jak.: Von der Landeshoheit im Weltlichen, 9 Teile nebst Register. Frankfurt und Leipzig 1772—73.
1. Landeshoheit in Regierungssachen überhaupt, bes. in Ansehung der Raths-Collegien; 2. in Justizsachen; 3. in Militärsachen; 4. in Steuersachen; 5. in Cameralsachen; 6. in Polizeisachen; 7. in Gnadensachen; 8. in Ansehung der Unterthanen Personen und Vermögens; 9. in Ansehung Erde und Wassers (Regalien).

Moser, Joh. Jak.: Von der Landeshoheit derer Teutschen Reichsstände überhaupt. Frankfurt und Leipzig 1773.

— Von der Landeshoheit im Geistlichen. Das. 1773.

Moser, Joh. Jak.: Von der Teutschen Unterthanen Rechten und Pflichten. Frankfurt: Gerber 1774.

Schue, Joh. Bapt.: Rechtliche Entwickelungen einiger Materien in Betreff der Landeshoheit, nebst Abhandlung über die Exemtion. Frankfurt und Leipzig 1795.

Ueber die **Pacification** und Indemnisation, oder Plan für Entschädigung der Reichsstände, deren Länder und Besitzungen zur Erlangung des Friedens vom Reiche zum Opfer gebracht werden. Von einem Teutschen. o. O. [März] 1798.

Lang, Karl Heinr.: Tabellen über Flächeninhalt, Menschenzahl, Einkünfte und bevorstehenden Verlust der teutschen Reichslande. Basel: Decker, Dzbr. 1798. 4°.

Zachariä, Karl Sal.: Geist der deutschen Territorial-Verfassung. Leipzig: Fleischer 1800.

Patriotische **Wünsche** für Teutschland bei dem bevorstehenden Definitiv-Reichs-Frieden. Nebst (Zusätzen u.) Verlusts- und Entschädigungs-Tabellen. Frankfurt a. M. 1801.

Ueber **Bestimmung** der Entschädigungsmittel für die Erbfürsten. 2. Aufl. Meersburg 1802. Kaps.

Eppien [v. Härtenstein], Jos. Franz Xav. v.: Ueber das Princip der deutschen Territorialverfassung. Widerlegung der Schrift des Prof. Zachariä: Geist der D. Territorialverfassung. Frankfurt: Jäger 1803.

[**Gentner**, Hptm. in Ludwigsburg]: Geographisch-statistische Beschreibung der nach dem Friedensvertrage zu Lüneville von Deutschland an Frankreich abgetretenen und der den ehemaligen Besitzern als Entschädigung dagegen ertheilten Länder. 2 Thle. Regensburg 1803.

Kurze alphabetisch-chronologische **Uebersicht** von allen bei der hohen a.-o. Reichsdeputation verhandelten Entschädigungs- u. a. dahin gehörigen Gegenständen, sowohl in Rücksicht der geführten Protokolle als deren sämtlichen Beilagen. Regensburg: Kayser & Comp. Juni 1803.

Alphabetisches **Verzeichniss** sämtlicher Entschädigungsobjekte, auch wo solche liegen, wer ihre ehemalige Besitzer waren und an wen sie gekommen sind, nebst Verzeichnis derjenigen Reichsgrafen und Reichsangehörigen, welche statt eines Territorialersatzes auf jährliche Renten angewiesen werden, und einer kurzen Nachricht, wie weit sich diese Rentenanweisungen bis jetzt realisiert haben. Von dem Verf. der „Kurzen Uebersicht". Stadt a. Hof: Daisenberger, Juli 1804. 4°. Kaps.

Skizze der teutschen Reichskraise nach dem neuesten Territorialbestande. o. O. 1804.

Lancizolle, Karl Wilh. v.: Uebersicht der deutschen Reichsstandschafts- und Territorial-Verhältnisse vor dem französischen Revolutionskriege, der seitdem eingetretenen Veränderungen und der gegenwärtigen Bestandtheile des deutschen Bundes und der Bundesstaaten. Berlin: Dümmler 1830.

Hüllmann, Karl Dietr.: Geschichte des Ursprungs der Deutschen Fürstenwürde. Bonn: Marcus 1842.

Landau, Gg.: Die Territorien in Bezug auf ihre Bildung und ihre Entwicklung. Hamburg und Gotha: Perthes 1854.

Leo, Heinr.: Die deutschen Territorien seit dem 13. Jahrh. — in: Ls. Vorlesungen über die Gesch. des D. Volkes. Bd. 4. 5. 1865, 67.

Below, Gg. v.: Territorium und Stadt. Aufsätze zur D. Verfassungs-, Verwaltungs- und Wirtschaftsgeschichte (Histor. Bibl. 11). München u. Leipzig: Oldenbourg 1900.

Geistliche Territorien: **Copia** Epistolae amici ad amicum de Praelatis in Imperio Rom. Germanico scriptae per El. Papechdrum anno incognito. Accessere duae epistolae criticae. o. O. [um 1690].

16 an: Thomasius, Chn.: Recht der evangel. Fürsten etc. 1699.

Staat der Fünff Teutschen Ertz-Bischöffe, Als der Ertz-Bischoffen und Fürsten zu Mayntz, Trier und Cölln, des Ertz-Bischoffen zu Saltzburg und Besançon, Ingleichen des Hoch-Meisters Teutschen Ordens. [Nürnberg: Endter um 1705.]

2 an: Staat des Röm. Reichs. 1705.

Lünig, Joh. Chn.: Das Teutsche ReichsArchiv. Spicilegium ecclesiasticum. 7 Bde. Leipzig 1716—21. 2°.

Strube, Dav. Gg.: Von der D. Dom-Capitul Erb- und Grundherrschaft — in: Sts. Nebenstunden. Bd. 1. 1742.

[**Gaum**, Joh. Ferd.:] Es leben die Prälaten! Beobachtungen auf einer kleinen Reise in verschiedenen Prälaturen in Bayern und Schwaben. 2 in 1 Bd. o. O. 1783.

[**Held**, Wilib.:] Reichsprälatisches Staatsrecht. 2 Bde. Kempten: [Dannheimer] 1785.

Moser, Frdr. Karl Frh. v.: Ueber die Regierung der geistlichen Staaten in Deutschland. Frankfurt u. Leipzig [Mannheim] 1787.

Weisse, Chn. Ernst: Ueber die Sekularisation Deutscher geistlicher Reichsländer in Rücksicht auf Geschichte und Staatsrecht. Leipzig: Göschen 1798.

Die **Unrechtmäßigkeit** der Säcularisirungen. Antwort auf Weisses Schrift. Philaletopolis 1799.

Lang, Karl Heinr. Ritter v.: Unterm Krummstab ist gutwohnen? — in: Sophronizon 1828. 5, 60—75.

Erzberger, M[atthias]: Die Säkularisation in Württemberg von 1802—1810. Ihr Verlauf und ihre Nachwirkungen. Stuttgart: D. Volksblatt 1902.

Reichs-Ritterschaft (vergl. V,7 E. Adel):

Besold, Chf.: De ordine equestri libero, Imperioque immediate subjecto. Tubingae: Cellius 1619. Kaps.

Kreydenmann, Joh. Konr.: Kurzer Tractatus Von dess Teutschen **Adels**, sonderlich der Freyen ReichsRitterschaft in Schwaben, Staat und alten Herkommenheiten und wie dieselbe in Bestand erhalten werden können. Sampt Copiis Etlicher Privilegien. Tüb.: Brunn 1646.

An die Röm. Kayserl. Majestät. Allergehorsamste **Deduction** und gravamina in diversis, tam militaribus, quam civilibus et feudalibus, der Fürsten und Ständ dess Schwäbischen Craiss wider die Reichs-Ritterschaft in Schwabeu aller 5 Orth. Ulm 1692. (2°.) 4°.

In jure et facto gegründete **Deductio**, worinnen des hochf. Hauses Würtemberg Befugsame wider die von des Heil. Reichs Ritterschaft in Schwaben pto. praetendirender fernerer Collectation in denen consolidirten Lehen, sodann von dessen mehrern adelichen Vasallen unternommene denegation ihrer Schuldigen Lehendienst an dem Kayserl. Reichs-Hoffrath angemasste Process vorgestellet wird. Stuttgart: Lorber 1695. Kaps.

Mellin, Gg. Jak.: Von der Gesellschaft des St. Georgenschildes. 1696 — in: Wegelins Thesaurus rer. Suev. 3. 1759. 2°.

Ertel, Ant. Wilh.: Observationes illustres juridico-equestres, worinnen vornehmlich von des Heil. Röm. Reichs ohnmittelbaren Freyen Ritterschaft in Schwaben, Franken, am Rheinstrom und Elsass Ursprung, Fortpflanzung, Immedietät, Exemtion, Regalien, Privilegien etc. gehandelt worden. 2 Bde. Nürnberg: Bieul 1699, 1710.

Abdruck der Ritterschaft in Schwaben, Orths am Kocher, contra Herrn Eberhard Ludwigen, Herzogen zu Württemberg an den kais. Reichshofrath puncto collectationis et al. in dem durch Absterben der v. Leimingen apert wordenen Dorf Lindach übergebenen Supplique, und darauf alsogleich erhaltenen mandati de solvendo collectas, und der hochf. württembergischen dargegen eingereichten standhaften Exceptionum sub- et obreptionis etc. Stuttgart: Lorbeer 1700. 2°.

Burgermeister, Joh. Stef.: Reichsritterschaftliches Corpus-juris oder Codex diplomaticus, d. i. Allerhand documenta, woraus einer Freyen Reichsritterschaft aller drei Ritter-Cräysen, sodann dess Ritter-Bezircks im Untern-Elsass Stand und Wesen begriffen werden kann. Ulm: Bartholomä 1707.

Lünig, Joh. Chn.: Das Teutsche Reichsarchiv. Partis spec. Cont. 3 (= Bd. 12: Reichsritterschaft). Leipzig 1713. 2°.

Grass, Mich. (Praes.): Theses inaug. Tub. De nexu ordinis equestris immediati in Suevia, Franconia et terra Rhenensi erga Caesarem et Imperium, 29. Febr. 1715 defensae, jam vero suppletae per Resp. Wolfg. Phil. Nagel. Ulm: J. J. Mauchart-Kühn [vor 1718]. Kaps.

Aus J. J. Mosers Besitz. — Auch in Burgermeister: Thesaurus jur. eq. T. 2 a. E.

Burgermeister, Joh. Stef.: Thesaurus juris equestris publici et privati. 2 Bde. Ulm: Gassenmeyer 1718.

Des Heil. Römischen Reichs ohnmittelbar-freier Ritterschaft der 6 Ort in Franken erneuert-, vermehrt- und confirmirte **Ordnungen** sammt derselben Privilegien und Befreyungsbriefen, auch Kayserlichen Rescripten. o. O. 1720.

— — (Neue Ausgabe mit teilw. anderem Inhalt.) o. O. 1772.

Helfferich, Joh. Jak.: De fictitia distinctione terrarum Germaniae in mediatas et immediatas, falsoque cumprimis eidem superstructa Immediatate Nobilium S. R. J. originaria Prodromus. Tubingae: Franck 1725. Kaps. [1. Aufl. 1721.]

Kopp, Joh. Adam: Tractatus j. p. De insigni differentia inter S. R. I. Comites et Nobiles immediatos. Access. Diplomata. Argentorati: Dulssecker 1725.

Strube, Gg. David: De origine ac progressu Ordinis equestris in Germania, juriumque ejus circa munera tam ecclesiastica quam civilia et militaria. De ministerialium dignatione. De statuum provincialium origine et praecipuis juribus — in: Strubes Decas observationum. 1735.

Hzgl.-Wirtembergisches **Schreiben** ad Comitia Imperii cum Adjunctis, die nöthige Abfassung eines Normativi Imperii in denen Reichs-Ritterschafftlichen Strittigkeiten betreffend. [Dat. Stuttgart, December 1749. Dictat. Ratisb. 24. Januar 1750.] 2°.

1 in: Reichsritterschaft Sammelbd. 1. 2°.
2 „: „ „ 2. 2°.

Vorlegung der anwachsenden Reichs-Ritterschaftlichen Irrungen und dahero entstehender Nothdurft eines endlichen, hinlänglichen, gerecht- u. billigmässigen Reichs-Regulativs. Stuttgart: Cotta d. J. 1749. 2°.

2 in: Reichsritterschaft Sammelbd. 1.

[In den späteren Exemplaren ist S. 101 f. umgedruckt und dabei in der Mitte von S. 101 die Worte „sodann von Ihren Correspondenten, Patronen und Pensionariis in Kays. und Kgl., Chur- und Fürstl. Ministeriis und Collegiis, auch wohl auf dem ReichsConvent selbsten" weggelassen worden. — Beil. zu dem vorhergehenden Schreiben ad Comitia. — Sämtliche durch diesen württ. Rekurs veranlassten Schriften verzeichnet in Maders RRitterschaftl. Magazin 1, 143 f.]

Hochf. Brandenburg-Culmbachisches **Schreiben** ad Comitia Imperii, die der landesherrlichen Autorität sich entziehenden Landsassen, den nunmehro ad comitia Imperii nehmenden Recursum und die Verabfassung eines Normativi Imperii betreffend. [Dictat. Ratisbonae 11. Mayi 1750.] 2°.

4 in: Reichsritterschaft Sammelbd. 2.

Kurze historische und actenmässige **Nachrichten** von dem Fürstenthum Burggrafthums Nürnberg oberhalb Gebürgs, oder dem Marggrafthum Brandenburg-Culmbach, in Ansehung desselben vor und bald nach dem grosen Interregno als inseparable Landes-Pertinentien jedesmals miterworbenen Ritterschaften. Mit Beyl. A—U. Bayreuth: Dietzel 1750. 2°.

4 in: Reichsritterschaft Sammelbd. 1.
5 „: „ „ 2.

[Württembergische] Reichsständische **Archival-Urkunden** und Documenta ad causam equestrem, die von Serenissimo Wurttembergico ad comitia Imperii gebrachte Vorlegung der anwachsenden Reichsritterschaftl. Irrungen zu bestärken. Regensb. 1750. 2°.

Abrégé oder concentrirter Auszug und Begriff der von Serenissimo Wurtembergico ad comitia Imperii gebracht- und mit Archival-Urkunden erläutert- und bestärketen Vorlegung der reichsritterschaftlichen Irrungen. Regenspurg 1750. 2°.

1 an: Reichsständ. Archivalurkunden. 1750.
16 in: Reichsritterschaft Sammelbd. 2.

Circular-Schreiben des General-Ritter-Directorii am Ottenwald ad Status Imperii d. d. 2. Martii 1750 Mit Anmerkungen u. gehörigen Erläuterungen. o. O. [April 1750]. 2°.

5 in: Reichsritterschaft Sammelbd. 1.

Kgl. Preussisches **Antwort-Schreiben** an den Ritter Canton Odenwald abgangen. Dat. Berlin 4. April 1750. 2°. Mscr.

6 in: Reichsritterschaft Sammelbd. 1.

Send-Schreiben Eines Unpartheyischen An seinen Correspondenten nach × × Von der Ratione Status, Ob es vorzüglicher zu achten, ein Reichs-Ständisch-Adelicher Landsass oder ein neu eingedrungenes Mit-Glied der Reichs-Ritterschafft zu seyn? [Regensburg Mai 1751.]

[**Rothkirch**, Joh. Frh. v., Mgfl. Brandenb. Reichstagsgesandter:] Promemoria an die Reichsversammlung betr. die Reichsritterschaftlichen Gravamina. Dat. Regensburg Juni 1750. 2°.

7 in: Reichsritterschaft Sammelbd. 1.
6 „: „ „ 2.

Herzoglich-Würtembergisches ferneres **Schreiben** ad Comitia Imperii cum Adjunctis, Des Kayserl. Reichs-Hof-Raths fortsezendes gravirliches Verfahren in der Reichs-Ritterschaftlichen, coram ipso Imperatore et Imperio anhangenden Sache betreffend. [Datum Ludwigsburg 10. Juli 1750. Dict. Ratisb. 10. Aug. 1750.] 2°.

8 in: Reichsritterschaft Sammelbd. 1.
3 „: „ „ 2.

Privatgedanken oder Erörterung einiger die ritterschaftl. Angelegenheiten betreffenden Fragen. Regensburg Juli 1750. 2°.

9 in: Reichsritterschaft Sammelbd. 1.

Geschichts- und reichsverfassungsmässige **Beleuchtung** ein und anderer Vorrechte Corporis Equestris qua talis, besonders circa feuda oblata. [Regensburg Juli 1750.] 2°.

10 in: Reichsritterschaft Sammelbd. 1.

[Ritterschaftliche] **Anmerkungen** über das unterm 24. Jan. 1750 dictirte hzgl. Würtembergische Schreiben ad Comitia Imperii, die vorgeblich nöthige Abfassung eines Normativi Imperii in denen Reichs-Ritterschaftl. Streitigkeiten betreffend. Mit Reichs-Systematischen Gegen-Anmerkungen [Württembergs. Regensburg Sept. 1756]. 2°.

11 in: Reichsritterschaft Sammelbd. 1.

Antwort auf einige, aus denen in Comitiis und sonst publicirten s. g. Anmerkungen über das hzgl. Würtembergische den 24. Jan. 1750 dictirte Schreiben ad Comitia Imperii gezogene Fragen. [Regensburg Sept. 1750.] 2°.

12 in: Reichsritterschaft Sammelbd. 1.

Anzeige Derer jenigen Ursachen, wodurch die freye Reichsritterschaft in Franken, Schwaben und am Rheinstrohm bishero behindert worden, die in Comitiis Imperii

wegen eines zu errichtenden Regulativi in denen Reichsritterschaftl. Strittigkeiten zum Vorschein gekommenen Impressa zu beantworten. [Regensburg] Oktober 1750. [Dict. 15. April 1751]. 4 Bl. 2°. — ein 2. Ex.: 4 S. 2°.
13. 14 in: Reichsritterschaft Sammelbd. 1.

Vertheidigte **Freyheit** und Ohnmittelbarkeit der Heil. Röm. Reichs Ritterschaft in Franken, Schwaben und am Rhein wider die Würtembergische Vorlegung der angeblich anwachsenden Irrungen. 2 Bde. nebst Register. Th. 1 Abschn. 1. 2. 1750 [Jan.—Okt. 1751]. Th. 2 [Novbr.] 1752. 2°.

Kurzer **Innbegriff** der verhandelten Streit-Gründe in Sachen des Herrn Herzogs zu Würtemberg hochf. Durchlaucht wider die freye Reichs-Ritterschafft in Francken, Schwaben und am Rhein, die an eine hochansehnl. Reichs-Versammlung gebrachten vermeinten Beschwerden betreffend (S. 1--56). [Nebst] Fortsetzung (den 2. Teil der „vertheidigten Freiheit" umfassend) S. 57--96. o. O. [Dictirt Regensburg 4. Nov. 1751.]
Auch 1 an Verth. Freiheit Bd. 2. 1751.

Glimpfliche **Erinnerungen** bey einem von der Reichs-Ritterschaft ohnlängst distribuirten unglimpflichen Promemoria und ad Status Imperii sub d. 9. Jan. 1750 gleichen Inhalts gegen Württemberg und Br.-Culmbach] erlassenen fernerweiten Circular-Schreiben. Regensburg: Neubauer [Februar] 1751.
15 in: Reichsritterschaft Sammelbd. 1.

Gegen-Anmerkungen auf die also rubricirte Glimpfliche Erinnerungen, bey einem von der Reichs-Ritterschaft distribuirten Promemoria. [Wien März 1751]. 2°.
16 in: Reichsritterschaft Sammelbd. 1.

[**Rothkirch**, Joh. Frh. v., Bayreut. RTGesandter:] Erläuterung derer Glimpflichen Erinnerungen bey einem von der Reichs-Ritterschaft distribuirten Promemoria, nebst gründl. Beantwortung derer Darüber entworffenen Gegen-Anmerkungen. [Regensburg: April] 1751. 2°.
17 in: Reichsritterschaft Sammelbd. 1.

Das längst vorhandene durch des Heil. Röm. Reichs Grund-Gesetze u. dessen allg. Verfassung festgestellte **Normativum**, nach welchem die reichsritterschaftl. Strittigkeiten mit andern Gliedern des Reichs zu beurtheilen sind. Reichs-Verfassungsmässig erläutert [von Württemberg]. o. O. [März] 1751. 2°.
18 in: Reichsritterschaft Sammelbd. 1.

Anton Ulrich, Herzog zu Sachsen-Coburg-Meiningen: Schreiben ad Comitia Imperii, die nöthige Abfassung eines Normativii Imperii in denen Reichsritterschaftl. Strittigkeiten betreffend. [Dat. Frankfurt a. M. 6. Febr. 1751. Dictat. Ratisb. 15. Apr.] 1751. 2°.
19 in: Reichsritterschaft Sammelbd. 1.

[Württemb.] Kurzer **Begriff** des Ungrundes der sub d. 15. April 1751 ad dictaturam Imp. gekommenen reichsritterschaftl. Druckschrift: Vertheidigte Freyheit und Unmittelbarkeit der Reichs-Ritterschaft. Regensburg: Neubauer 1751. 2°.
20 in: Reichsritterschaft Sammelbd. 1.

Eisenbach, Joh. Friedr.: Nobilis imperii immediatus semper exsul in terris ducatus Würtembergici. Goettingae: Schulz 1752. [Dissert., 1. Aufl. 1751.]
Auch in Wegelins Thesaurus rer. Suev. 3. 1759. 2°.

Vertheidigung des Hofrath Estor De Ministerialibus wider die Einwendungen, so in der Vertheidigung der Freyheit und Unmittelbarkeit des H. R. R. Ritterschafft gemacht worden. [Regensburg Dezbr.] 1751. 2°.
21 in: Reichsritterschaft Sammelbd. 1.

Antwort auf eine Nachricht in dem 37. Stück der Göttingischen gelehrten Zeitung, von der Vertheidigung des Hofrath Estor wider die Vertheidigte Freyheit und Unmittelbarkeit des H. Röm. Reichs Ritterschaft. [o. O. 1752.] 2°.
22 in: Reichsritterschaft Sammelbd. 1.

[Reichsritterschaftliche] **Extractus** Göttingisch- u. a. Gelehrter-Zeitungen, die so wohl von Württemberg als auch von der Reichs-Ritterschafft occasione Comitial-Recursus ad dictaturam publicam gekommene Druck-Schrifften betreffend. Anno 1751 [u. 52.] 2°.
15 in: Reichsritterschaft Sammelbd. 2.

[**Pfeil**, Chn. Karl Ludw. v.:] Kurzer Begriff des Ungrundes von dem zweyten **Absatze** des I. Theils der Reichsritterschaftl. Druck-Schrift: Vertheidigte Freiheit und Ohnmittelbarkeit. Regenspurg: Neubauer [Febr.] 1752. 2°.
23 in: Reichsritterschaft Sammelbd. 1.

Summa des Kurzen Begrifs von dem Ungrunde der R.R. Druckschrift: Vertheidigte Freyheit etc. [Regensburg Februar 1752.] 2°.
24 in: Reichsritterschaft Sammelbd. 1.

Status causae, welcher in dem von denen hochf. Bayreutischen, Würtemberg. u. resp. Mömpelgardtischen Gesandschaften unterm 11. August 1752 in Comitiis distribuirten

Promemoria, die Ritterschafftliche Irrungen betr., enthalten ist. [Regensburg September] 1752. 2°.
13 in: Reichsritterschaft Sammelbd. 2.

Ohnvorgreifliche **Betrachtung** über die Würtembergischen Reichs-Gravamina wider Se. Kayserl. Majestät und die höchsten Reichsgerichte, dann die ReichsRitterschafft in Franken, Schwaben und am Rhein. (Dat. Nürnberg 9. Septbr. 1752.) 2°.
25 in: Reichsritterschaft Sammelbd. 1.

Kurze **Anmerkungen** über die Würtembergischen Desideria in RecursSachen wider die freye Reichs-Ritterschafft. Mit kurzem Auszuge der beyderseitigen Gründe und Einwendungen. [Regensburg: um 1. Okt. 1752.] 2°.
26 in: Reichsritterschaft Sammelbd. 1.

Schreiben der Reichsritterschaft an den Reichstag, womit der II. Theil der „Vertheidigten Freiheit und Ohnmittelbarkeit" übergeben worden. Dat. Bamberg 24. Okt. 1752. [Fing. Tit.] Dat. Ratisb. 20. Nov. 1752. 2°. Mscr.
27 in: Reichsritterschaft Sammelbd. 1.

Kurze **Erläuterung** dererjenigen Säze, welche in ein neuerlich von Würtemberg ad constatus, derer ritterschafftl. Angelegenheiten halber, erlassenes Schreiben eingeflossen sind. [Regensburg Novbr.] 1752. 2°. [2 verschiedene Drucke.]
9 in: Reichsritterschaft Sammelbd. 2. 31 S.
28 in: " " 1. 20 S.

Pronota [nebst daneben gesetztem reichsfürstlichem] Adnotam [betr. die ritterschaftlichen Irrungen. Regensburg Okt./Nov. 1752.] 2°.
29 in: Reichsritterschaft Sammelbd. 1. [Das Pronota ist Extrakt eines kaiserl. Reskripts.]

[Ritterschaftliche] **Beleuchtung** dererjenigen Anmerckungen, welche einem gewissen sub rubro Pro Nota in der Ritterschaftl. Sache zum Vorschein gekommenen Entwurff entgegen gesetzet worden sind. [Regensburg Nov. 1752.] 2°.
10 in: Reichsritterschaft Sammelbd. 2.

[Des ritterschaftl. Agenten Kinkele] **Essentialia** voti [und] Pro Nota gegen das anverlangte Normativum Imperii in causa equestri. [Ende Dezember 1752.] 2°. Mscr. von v. Schauroths Hand.
30. 31: Reichsritterschaft Sammelbd. 1.

Unpartheyische **Gedanken** uber die herzgl. Würtembergische Desideria in Betrachtung des wegen derselben ad Comitia genommenen Recursus. [Regensburg: Jan. 1753.] 2°.
11 in: Reichsritterschaft Sammelbd. 2.

Kurzer **Begriff**, worauf die Abfassung eines Normativi über die ritterschafftl. Irrungen bey dem Reich ankomme. (Dat. Stuttgart 30. Dez. 1752.)
33 in: Reichsritterschaft Sammelbd. 1.

Karl H. z. Württemberg: Schreiben an den Reichstag, womit der kurze Begriff betr. Abfassung eines Normativi über die Ritterschaftlichen Irrungen mitgeteilt wird. Dat. Stuttgart 17. Januar 1753. Dictat. Regenspurg 15. Febr. 1753. [Fing. Tit.]
33 in: Reichsritterschaft Sammelbd. 1.

Prüfung des kurzen Begriffs, worauf die Abfassung eines Normativi über die Ritterschaftliche Irrungen bey dem Reich ankommen solle. Angestellet von einem Patrioten. [Regensburg] 1753. 2°.
34 in: Reichsritterschaft Sammelbd. 1.
8 „: " " 2.

Kurze **Anmerkungen** über den hochf. Württ. Kurzen Begriff, worauf die Abfassung eines Normativi ankommen soll. [Regensburg] 1753. 2°.
35 in: Reichsritterschaft Sammelbd. 1.
7 „: " " 2.

Vorläufige **Gedanken** von denen reichsritterschaftlichen vielen und stattlichen Privilegien. Frankfurt und Leipzig 1753.

In der Reichs-Historie und in denen deutschen Alterthümern gegründete **Abhandlungen** 1: Von der dem Sinne der Reichsstände gemäß vorgestellten Art und Weise der öffentl. Regierung im heil. R. Reich; 2: Von der noch nie erhörter Art, wie ein neulicher Schrifftsteller die Kayserl. Privilegia ungültig zu machen gesucht hat; 3: Von der althergebrachten Unmittelbarkeit derer Unmittelbaren von Adel; 4: Von der[en] Landesherrlichkeit. Entworffen von einem Liebhaber der Wahrheit. [Regensburg: um 1. Februar] 1753. 2°.
36 in: Reichsritterschaft Sammelbd. 1.

[Anonymes] **Promemoria** [wider die von Brandenburg-Kulmbach versuchte Verzögerung der reichstäglichen Entscheidung in den ritterschaftlichen Irrungen. Regensburg Juli 1753]. 2°.
37 in: Reichsritterschaft Sammelbd. 1.

Abdruck derer Chur- und Fürstlichen Protocollen, dann derer in jeden Reichs-Collegiis ausgefallenen Conclusorum, des daraus erwachsenen Reichs-Gutachtens und der darauf erfolgten Kayserl. Ratification, Den von Würtemberg, Brandenburg-Culmbach

und Sachsen-Meiningen gegen die Ohnmittelbare ReichsRitterschafft pro obtinendo novo Normativo ergriffen- und dadurch erledigten Recurs betreffend. [Regensburg] Anno 1753. 2°.

14 in: Reichsritterschaft Sammelbd. 2.

An Ihro Röm. Kayserl. Maj. alleru. **Reichs-Gutachten** sub dato Regensb. 23. Juli 1753, die Reichsritterschaft betr. Dictat. 26. Juli 1753. Regenspurg: Neubauer 1753. 2°.

38 in: Reichsritterschaft Sammelbd. 1.

Kayserlich-Allergn. **Hof-Ratifications-Decret** an Eine Allg. ReichsVersammlung zu Regenspurg d. d. 4. Aug. 1753, die Reichs-Ritterschaft betr. Dict. 8. Aug. 1753. Regenspurg: Neubauer 1753. 2°.

39 in: Reichsritterschaft Sammelbd. 1.

Rudolph, Jo. Chph.: Vindiciae territorialis potestatis Imp. Rom. Germ. adversus exemtiones Nobilium. Erlangae: Müller 1753.

[Estor, Joh. Gg.:] Zufällige Gedanken von dem bishero so zweifelhaften wahren Ursprung der heutigen ReichsRitterschaft, nebst Untersuchung der Frage: ob nicht besser, sie verlasse ihre gegenwärtige Station gar wieder? o. O. [November] 1753. [Angeb.:]

Anmerckungen über die Zufällige Gedanken von dem Ursprung der heutigen Reichs-Ritterschafft. [Regensburg] 1754.

Ayrer, Gg. Heinr.: Vindiciae libertatis corporis Nobilium immediatorum adversus superioritatis territorialis extensionem. Resp. Jo. Henr. Sommer. Gottingae: Schultz 1754.

Drümel, Joh. Heinr.: Neue Bewährung aus Urkunden, dass die Reichsritterschaft von Anbeginn des Reichs zu dem Adel gezehlet worden und unmittelbar gewesen, welche als der histor. Theil der vertheidigten Freyheit gebraucht werden kann. Mit Documenten. Frankfurt u. Leipzig [Regensburg] 1754. 2°.

2 an: Verteid. Freiheit. Bd. 2.

Alt, Joh. Ludw.: Vindiciae libertatis splendidi Nobilium S. R. J. immediatorum corporis adversus jurisdictionis feudalis extensionem circa citationem et executionem immediatam. Altorfii [1763]. Kaps.

Moser, Joh. Jak.: Von denen teutschen Reichs-Ständen, der Reichs-Ritterschaft etc. Frankfurt a. M. 1767.

Moser, Joh. Jak.: Vermischte Nachrichten von reichsritterschaftlichen Sachen. 6 St. in 1 Bd. Nürnberg: Raspe 1772—73.

Joh. Maderi **Selecta** equestria s. Opuscula, jura et statum Nobilitatis Imp. immediatae in Suevia, Franconia et ad Rhenum illustrantia. 2 Bde. Frankof. et Lips. [Nürnberg: Felsecker] 1774—75.

Moser, Joh. Jak.: Beiträge zu Reichsritterschaftl. Sachen. 4 in 1 Bd. Ulm: Wohler 1775.

Moser, Joh. Jak.: Neueste Geschichte der unmittelbaren Reichsritterschaft unter den Kaisern Matthias [bis] Joseph II. 2 Thle. Frankf. u. Leipz. [Ulm: Wohler] 1775, 76.

Moser, Joh. Jak.: Beiträge zur ältesten Geschichte der Reichs-Ritterschaft in Schwaben, Franken und am Rhein bis auf Maximilian I. — in Ms. Abhdlgn. verschiedener Rechtsmaterien St. 19. 20. 1777.

Pfeiffer, Chf. Ludw.: Ohnparteyischer Versuch eines ausführlichen Staats-Rechts der ohnmittelbaren freien Reichsritterschaft. 2 Bde. Heilbronn: Selbstverlag 1778, 80.

Joh. Maders **Sammlung** reichsgerichtlicher Erkenntnisse in reichsritterschaftlichen Angelegenheiten. 25 Bde. Frankfurt u. Leipzig [Tübingen: Osiander] 1776—90.

Reichsritterschaftliches **Magazin**. Hrsg. von Joh. Mader. 13 Bde. Frankfurt u. Leipzig [Erlangen: Palm] 1780—90.

Vorlegung derer i. S. des Frh. v. Knebel contra Baden, pto. Immedietatis et divers. gravaminum, des jetzt reg. Herrn Marggraven zu Baden hochf. Durchlaucht durch die reichshofräthl. Erkänntniss vom 23. Dez. 1782 zugegangenen Beschwerden und der Nothwendigkeit in Ansehung der Reichsritterschaftl. Matriklen ein allgemeines Normativ zu befassen. Mit Anlagen 1—16. o. O. 1783. 2°.

40 in: Reichsritterschaft Sammelbd. 1.

Höffelein, Karl A. H.: Reichsritterschaftl. Einstandsrechte in Kauf-Kontrakten zwischen Lehensherrn und Vasallen — in: Hs. Abhandlungen aus dem T. Staatsrecht. 1785.

Actenmäsige **Geschichts-Erzählung** der von der ohnmittelbaren Reichsritterschaft in Franken, in specie von dem Canton an der Altmühl seit der Kgl. Preußischen Besitzergreifung in Anspach und Bayreuth erlittenen Bedrückungen und Drangsale. Mit Beil. 1—70. o. O. 1796. 2°.

Ueber die neueren **Gefahren** der unmittelbaren Reichsritterschaft. Darstellung der von der Preuss. Regierung in Anspach gg. die unmittelbare Reichsritterschaft ausgeführten Beeinträchtigungen. Bemerkungen darüber — in: N. Staatsanzeigen 4, 167—181; 480—484; 6, 74—84. 1798 f.

[**Bundschuh**, Joh. Kasp.:] Versuch einer historisch-topographisch-statistischen Beschreibung der unmittelbaren freyen Reichs-Ritterschaft in Franken nach seinen [!] sechs Orten. Ulm: Stettin 1801.

Resultate mit aller Unpartheilichkeit gezogen aus dem Für und Wider die unmittelbare freie Reichsritterschaft in Schwaben, Franken und am Rheinstrom. o. O. 1803.

Schreiben des Freyherrn v. G×××., unmittelbaren Reichsritters in Franken, an den Grafen von B×××, Mitglied des Adelstands in Schweden. Frankfurt 1804. Kaps.

Bemerkungen über das „Umlaufschreiben der frstl. Fuldaischen Regierung an sämmtliche Mitglieder der Reichsritterschaft, deren unmittelbare Güter und Gebiete in dem Fürstenth. Fulda gelegen sind oder daran anstossen. Vom 10. Jan. 1804". o. O. [Febr. 1804]. Kaps.

Bericht des ×××schen Gesandten am Reichstag zu Regensburg [in der Reichsritterschaftssache, d. d. 25 Merz 1804. Regensburg März 1804].

Bittgesuch der Reichsritterschaft in Schwaben, Kantons Kreichgau, an den Reichstag um Hülfe gegen die Mediatisierung durch den Kurfürsten von Württemberg. Dat. Heilbronn 27. Novbr. 1805. [Fing. Tit.] Dictat. Ratisbonae: 2. Dezbr. 1805. Kaps.
Dabei: Zwei Anschlusserklärungen des Komitialgesandten des Johanniter-Ordens und des Hoch- und Teutschmeisterischen Gesandten. Dictat. 4. Dec. 1805.

Laspeyres E. A. Th.: Ueber die staatsrechtliche Stellung der ehem. Reichs-Ritterschaft zur Landesverfassung im allgemeinen und deren Gerichtsstand in Polizeisachen insbes.; im Hinblick auf Württemberg — in: Zeitschrift f. D. Recht 6, 97 f. 1841.

Reyscher, A. L.: Die Erbverzichte der adelichen Töchter und die Versuche der Reichsritterschaft zur Regelung derselben. Nach Archivalakten — in: Zeitschr. f. D. Recht 15, 1. 1855.

Roth v. Schreckenstein, Karl Heinr., Freih.: Geschichte der ehemaligen freien Reichsritterschaft in Schwaben, Franken und am Rheinstrome. 2 Bde. Tübingen: Laupp 1859, 71.

Reichsstädte:

Hiller, Chr. Heinr.: Diss. de liberarum S. R. G. J. civitatum judicio amicabili, Tubingae 1719. — 17 in: Syntagma dissertationum 1735.

Hoffmann, Joh. Philipp: Diss. de origine libertatis liberarum et Imperii civitatum, Heidelbergae 1719. — 19 in: Syntagma dissertationum 1735.

Winckler, Joh. Ludw.: Diss. de praecedentia liberarum Civitatum S. R. Imperii prae nobilitate immediata, Argentorati 1720 habita - - 29 in: Syntagma dissertationum 1735.

Moser, Joh. Jak.: Von der Reichs-Stättischen Regiments-Verfassung. (Nebst) Anhang. 2 Bde. Frankfurt: Metzler 1772, Göbhardt 1773.

Moser, Joh. Jak.: Reichsstättisches Magazin. 2 in 1 Bd. Ulm: Wohler 1774, 75.

[**Hünlin**, Dav.]: Anmerkungen über die Geschichte der Reichsstädte, vornemlich der Schwäbischen etc. Ulm: Stettin 1775.

Hugo, Gust. Wilh.: Die Mediatisirung der deutschen Reichsstädte. Karlsruhe: Braun 1838.

Klüpfel, K.: Süddeutsche Städte und Städtebundnisse im Mittelalter — in E. M. Arndts: Germania, 1852, 161.

Arnold, Wilh.: Verfassungsgeschichte der Stadt Worms. 2 Bde. Hamburg u. Gotha: Perthes 1854.

Reichsgebiet (Abtretungen, Säcularisierungen usw. s. S. 209):

Grass, Mich.: Diss. de praescriptione superioritatis territorialis acquisitiva, Tubingae 1727. 9 in: Syntagma dissertationum. 1735.

Moser, Joh. Jak.: De dubiis regni Germanici finibus modernis. Resp.: Jo. Godofr. Boettiger. Ed. auctior. Lipsiae: Langenhem. 1738. [1. Aufl. 1737.]

Engelbrecht, Chph. Jo. Konr.: De servitutibus juris publici, sive juribus, praecipue in Imperio Rom. Germ. imperanti in alterius territorio competentibus commentatio. Helmst. et Magdeb.: Hechtel 1769.

Reichsfinanzen. Reichsmatrikel:

Verzeichnuss des H. Röm. Reichs Teutscher Nation Stände nach den 10 Reichs-Craissen sampt ihrem monatlich einfachen Anschlag zum Römerzug. o. O. 1652.
Mit vielen handschr. Zusätzen.

Accurater **Abdruck** der nun zum erstenmal aus dem Churfürstl. Maynzischen Reichs-Archiv erscheinenden authentischen u. ächten Wormsischen Reichs-Matricul v. J. 1521. Samt beygefügter Anzeige der in der Moserischen Ausgabe befindlichen Unrichtigkeiten. o. O. 1758. (2°.) 4°.

[**Gumpelzhaimer**, Heinr. Sigm. Gg.:] Die Reichs-Matrikel aller Kreise, nebst den Usual-Matrikeln des Reichs-Kammer-Gerichts. Ulm: Stettin 1796.

Conrads von Weinsberg, des Reichs-Erbkämmerers, Einnahmen- und Ausgaben-Register von 1437 und 1438. (Hrsg. von Josef Albrecht.) Tübingen 1850 = Bibliothek des Literar. Vereins. 18.

Reichsgerichte:

Ausschreiben [des Kurfürsten zu Sachsen und des Landgrafen zu Hessen] an alle Stende des Reichs inn der Christlichen Religion aynungsvorwandten nahmen etc. Die Beschwerung des Kayserl. Cammergerichts belangende. [Wittenberg: Rhaw 1538.]
Aus J. J. Mosers Besitz.

Mauritius, Erich: De judicio Rotwilensi. 1666 — in: Wegelins Thesaurus rer. Sucv. 3. 1759. 2°.

Gambs, Paul: In Recessum Imperii novissimum de 1654 commentarius, praxin novissimam supremi Camerae Imp. judicii exhibens. Wetzlariae: Olff 1695.
1 an: Conring, Herm.: De origine juris Germaniae. Ed. 4. 1695.
Auch in: Recessus Imperii a S. Caes. Maj. 1654 conditus. 1695 S. 655—667.

Grass, Mich.: Diss. de Jure exequendi in Imperio, in specie de executione ab uno der Craiss-Ausschreibenden Fürsten, altero impedito vel nolente, suscepta. Resp.: Jo. Jak. Moser. Tubingae 1720. — 7 in: Syntagma dissertationum. 1735.

Corpus juris cameralis d. i. des Kayserl. Cammer-Gerichts Gesetzbuch, darinnen alle Cammer-Gerichts-Ordnungen samt dem ao. 1613 verfertigten Concept, sodann die Visitations-Recesse enthalten. Mit Vorwort von Gg. Melch. v. Ludolf. Frankfurt a. M.: v. Sand 1724. 2°. [Angeb.:]

Privilegia de non appellando des H. R. R. Churfürsten, Fürsten und Stände, so viel deren beym Cammergericht insinuiret worden. Frankfurt a. M.: v. Sand 1724. 2°.
[Ueber Württembergische Gerichtsprivilegien s. IV 5 G. S. 147.]

Ludolf, Gg. Melch. v.: Variae observationes forenses [i. e. camerales]. Pars 1—3 und Suppl. in 3 Bdn. Wetzlariae: Winckler 1730—1738.

Ludolf, Gg. Melch. v.: Symphorema consultationum et decisionum forensium [i. e. Cameralium]. Opus historica notitia instructum. 3 Bde. Francofurti: Andreae & Hodt 1731—39. 2°.

Moser, Joh. Jak.: Einleitung zu dem Reichs-Hof-Raths-Process. 2. Aufl. 4 Bde. (Mit Ms. Bildn.) Frankf. und Leipzig [Nürnberg]: Stein 1734—47. [1. Aufl. 1731—37.]

Hertling, Joh. Friedr.: Diss. de causis, ubi Mediatus in prima instantia coram summis Imperii tribunalibus conveniri potest, Heidelbergae 1725. — 15 in: Syntagma dissertationum. 1735.

Moser, Joh. Jak.: Alte und neue Reichs-Hof-Raths-Conclusa. Zur Fortsetzung beider vorhergehender Sammlungen. 4 Bde. Frankfurt: Andreä 1743, 43, 44. Ebersdorff: Vollrath 1745.

Strube, Dav. Gg.: Erörterung, ob und wiefern der Comitialrecurs die Vollstreckung der vor den höchsten Reichsgerichten gefälleten Urtheile hemmen könne? u. a. — in: Sts. Nebenstunden. (3, 12.) 1742 ff.

Blum, Henr. Balth.: De judicio curiae Imperialis, Von dem Kayserl. Hof-Gericht in Teutschland. Adjecta append.: de judicio curiae imperialis Rottwilensi. Francof. a. M.: J. B. Eichenberg sen. 1745. Kaps.
Auch in Wegelins Thesaurus 3. 1759. 2°.

[**Kayser**, Joh. Friedrich] Caesarinus Fürstenerius: Von des Kayserlichen Cammer-Gerichts Jurisdiction. [Giessen] 1748.

Pütter, Joh. Stef.: Patriotische Abbildung des heutigen Zustandes beider höchsten Reichsgerichte. 2. Aufl. [vielm. Nachdruck]. Frankfurt u. Leipzig [Wetzlar 1756.] [1. Aufl. 1749.]

Moser, Joh. Jak.: Abhandlung von Kayserlichen Machtsprüchen in Rechts-, Staats- und gemischten Sachen. Frankfurt a. M.: [Andreä] 1750.

Würffel, Ludw. Aug.: Kurze Anleitung zu des Kays. u. des Heil. Römischen Reichs Cammer-Gerichts Extrajudicial-Process. Frankf. u. Leipz.: Stocks Erben & Schilling. 1751.

Pütter, Joh. Stef.: Versuch einiger näheren Erläuterungen des Processes beyder höchsten Reichsgerichte. 2. Aufl. Göttingen: Vandenhoek 1768. [1. Aufl. 1751.]

Moser, Frdr. Karl v.: Pragmatische Geschichte und Erläuterungen der Kayserlichen Reichs-Hof-Raths-Ordnung. 2 Bde. Frankfurt: Hutter 1751, Raspe 1752.

Tafinger, Friedrich Wilh.: De suprema in Imperio R. G. jurisdictione. Resp.: Friedr. David Hoffmann. Tubingae: Erhardt 1753. Kaps.
Respondent war Burgermeister und Landsch.Assessor in Stuttgart.

Floercke, Joh. Ernst: De consortio Imperatoris et statuum Imperii in potestate legislatoria et judiciaria, genuino fundamento recursus ad comitia. Auct.: Arend Köpken. Halae ad Sal. 1756. Kaps.
Respondent war 1764—66 Preuss. Leg.Sekretär in Stuttgart.

Carrach, Joh. Phil.: Die unrichtigen Begriffe von der obrist-reichsrichterlichen Gewalt des Kaisers. [Halle] 1758. Kaps.

Carrach, Joh. Philipp: Reichs- Grund- Gesetz- und Observanz-mässiger Bericht von der Reichs-Acht. Halle: Curts 1758.

[**Harpprecht**, Joh. Heinr. Frh. v.:] Staatsarchiv des Kays. und Reichs-Cammer-Gerichts, oder Sammlung von Actis publicis etc. zu einer Einleitung und Erläuterung der Geschichten, Verfassung, Gesetzen und Unterhaltungs-Wercks des Cammer-Gerichts. (Mit Abbild.) 6 Bde. Ulm: Wohler 1757—60. Frankf.: Andreae 1767—68.
5. 6 u. d. Tit.: Gesch. des Cammergerichts unter der Regierung Kais. Carl V. bis 1558.

Senckenberg, Heinr. Chn. Frh. v.: Abhandlung von der Kayserlichen Höchsten Gerichtbarkeit in Deutschland. Nebst Urkunden. Frankfurt a. M.: Knoch & Esslinger 1760.

Reichs-Hof-Raths-Protocoll unter allerglorw. Herrsch- und Regierung Kayser Franz I. T. 1. [1745/46. Alles Erschienene.] Heilbronn: Eckebrecht 1761.

[**Würffel**, Ludw. Aug.:] Kurzgefasstes Cameral-Lexicon der in der Kaiserl. und Reichs-Cammergerichtsordnung und dasiger Praxi recipirten terminorum juridico-technicorum. Frankfurt und Leipzig 1766.

Moser, Joh. Jak.: Bedenken von der Kammer-Gerichts-Visitation. Mit Anmerkungen und Gegenanmerkungen. [Stuttgart] 1767.

Hoffmann, Gottfr. Dan.: De odio revisionis Cameralis sublato ad capitulat. noviss. Resp.: Jo. Adam Chph. Kölle. Tubingae: Fues 1767. Kaps.
Respondent war Burgermeister zu Tübingen und Landschafts-Assessor, Schwiegersohn des Landschaftkonsulenten Joh. Wolfg. Hauff.

[**Moser**, Frdr. Karl v.:] Sammlung von Reichshofrathsgutachten. T. 5. Frankfurt a. M. 1769. [fehlt: T. 1—4. 6.]

Cramer, Joh. Ulr. v.: Institutiones juris cameralis, e systemate suo processus Imperii succincte extractae. Frankfurt und Ulm: Wohler 1769.

Nützliche **Abhandlungen** und Beiträge zur Erweiter- und Erläuterung des reichsgerichtlichen Justizwesens und Processus, auch anderer das D. Staatsrecht betreffender Materien. 2 in 1 Bd. Wetzlar: Winkler 1769.

Moser, Joh. Jak.: Von der Teutschen Justiz-Verfassung. 2 Thle. Frankfurt 1774.

Pütter, Joh. Stef.: Neuester Reichsschluß über einige Verbesserungen des kais. und Reichs-Cammergerichts. Mit Vorrede zu näherer Erläuterung des cammergerichtl. Praesentationswesens. Goettingen [Febr.[1776.

[**Pütter**, Joh. Stef.:] Wahre Bewandtniß der am 8. May 1776 erfolgten Trennung der bisherigen Visitation des Cammergerichts. Goettingen: Vandenhoeck Juni 1776.

Moser, Joh. Jak.: Von der Verbindung derer Evangel. Reichsgerichts Beysizere an die Schlüsse des Corporis Evangelicorum. Frankfurt und Leipzig 1775.
Auch 1 an: J. J. Mosers Allgem. Register. 1775.

[**Steinhauser** v. Treuberg, Joh. Phil.:] Replik auf Joh. Jac. Mosers Abhandlung von der Verbindung der evang. Reichsgerichtsbeysitzer an die Schlüsse des Corporis Evangelicorum. Frankfurt und Leipzig [Salzburg] 1776.

Moser, Joh. Jak.: Nochmals bevestigte Verbindung der Ev. RGBeysizere an die Schlüsse des Corp. Ev. [Nebst] Anhang. Frankfurt und Leipzig 1777.
1 an: Moser, J. J.: Von der Verbindung etc. 1775.

Häberlin, Karl Frdr.: Untersuchung der Frage: woher kommt es, daß die Beendigung eines bey dem K. und RKammergericht anhängigen Processes so schwer hält und wie könnte abgeholfen werden? Erlang 1784. [Angeb.:]

Häberlin, Karl Friedr.: Etwas über eine nothwendig zu treffende Abänderung der dermaligen Senatsverfassung am K. und RKammergerichte. Erlang [Febr.] 1785.

Mohl, Benj. Ferd.: Historisch-politische Vergleichung der beiden höchsten Reichsgerichte in ihren wichtigsten Verhältnissen. Ulm: Wohler 1789.

Beiträge zur neuesten Geschichte der Reichsgerichtlichen Verfassung und Praxis. [Hrsg.] von Joh. Aug. Reuss. 3 Bde. Ulm: Stettin 1785—90.

Sammlung merkwürdiger am kais. Reichs-Kammergerichte entschiedener Rechtsfälle mit ausführlicher Erörterung wichtiger Rechtsfragen. [Von Joh. Melch. Hoscher.] T. 1. 2. [fehlt: T. 3—6.] Lemgo: Meyer 1789.

Schmidlin, Joh. Frdr.: Betrachtungen über die gesetzgebende Gewalt in Deutschland während eines Zwischenreichs. Stuttgart: Metzler 1790.

Klotz, Chn. Karl Aug.: Theoretischer Versuch über die Gerichtsbarkeit der höchsten Reichsgerichte in Klagsachen Teutscher Landesobrigkeiten wider ihre eignen Unterthanen in einzig nächster Instanz. Tübingen: Fues 1800

Wigand, Paul: Denkwürdigkeiten für deutsche Staats- und Rechtswissenschaft, für Rechtsalterthümer, Sitten und Gewohnheiten des Mittelalters, gesammelt aus dem Archiv des Reichskammergerichts zu Wetzlar. Nebst Denkschrift über Geschichte, Schicksale, Inhalt und Bedeutung jenes Archivs. Leipzig: Hirzel 1854.

Thudichum, Frdr.: Das ReichsKammergericht und seine Schicksale — in: Zeitschr. des D. Rechts 20, 148. 1861.

Kohler, Josef: Urkundliche Beiträge zur Geschichte des bürgerlichen Rechtsganges. 1: Das Verfahren des Hofgerichts Rottweil. Berlin: Weber 1904.

---

3. Rheinischer Bund. Deutscher Bund.

A. Quellen.

Der Rheinische **Bund.** Eine Zeitschrift historisch-politisch-statistisch-geographischen Inhalts. Hrsg. von Pet. Adf. Winkopp. H. 1—60, 63—69 [fehlt 61, 62] in 23 Bdn. Frankfurt 1806—11; Offenbach 1812; Aschaffenburg 1813.

Weitere Sammel- und Zeitschriften s. IV, 1 C. D. S. 114.

Klüber, Joh. Ludw.: Schluss-Acte des Wiener Congresses vom 9. Juni 1815 u. Bundes-Acte vom 8. Juni 1815. 2. verm. Aufl. Erlangen: Palm & Enke 1818. [1. Aufl. 1816.]

Klüber, Joh. Ludw.: Quellen-Sammlung zu dem Oeffentlichen Recht des Teutschen Bundes (Wiener Schlussakte, Frankf. Territorialrezess, Grunderträge des Teutschen Bundes, Beschlüsse der Bundesversammlung). 3. Aufl. [der „Schluss-Acte des W. Kongresses"; nebst] Fortsetzung. 2 Bde. Erlangen: Palm & Enke 1830, 1833.

Die **Constitutionen** Teutschlands von der Rheinbundsacte an — in Poelitz': Constitutionen. T. 2—4. 1817—25.

Deutsche **Bundes-Acte** unterzeichnet zu Wien am 8. Juni 1815 und Schluss-Acte der Ministerial-Conferenzen unterzeichnet zu Wien am 15. Mai 1820. Frankfurt: Boselli 1820.

Die **Konföderations-Akte** der rheinischen Bundesstaaten vom 12. Juli 1806. — Die deutsche Bundesakte vom 8. Juni 1815. — Die Wiener Schluss-Akte vom 15. Mai 1820. Leipzig: Englmann 1893 = Binding, K.: D. Staatsgrundgesetze 3.

Protokolle der Deutschen Bundesversammlung [von 1816—23]. 19 (in 20) Bden. [Nebst] Nachträgliche Actenstücke als Anhang zu den Protokollen. 5 Bde. Frankfurt: Andreae [1816] 1817—1828.

Protokolle der deutschen Bundesversammlung vom Jahre 1828 [bis] 1848. 1850—59. [Nebst] Alphabet. Register vom 1. Okt. 1816—1821 von Adolf Frh. v. Holzhausen [u.] von 1816—1836. 32 Bde. Frankfurt a. M.: [Bundespräsidialbuchdruckerei 1828—1860. 2°]. 4°.

Protokolle der deutschen Bundesversammlung v. J. 1860 [bis 25. Juni] 1866. 7 Bde. Frankfurt: Bundesdruckerei [1860—66]. 4°.

Protokolle der Militärcommission der deutschen Bundesversammlung [vom 19. März 1819—30. Dez. 1863. Nebst] Register von 1819—43. [Vorgeb.:] Grundzüge der Kriegsverfassung des D. Bundes [mit vielen Anlagen]. 24 Bde. Frankfurt a. M. 1819—63. (2°.) 4°.

Protokolle des Karlsbader Congresses 1819 — in: Politik der D. Minister im Widerspruch etc. 1844; und in: Klüber, Joh. Ludw.: Wichtige Urkunden etc. 1844.

Protokolle der deutschen Ministerial-Conferenzen gehalten zu Wien in den Jahren 1819—20. Hrsg. von L. Fr. Ilse. Frankfurt: Auffarth 1860.

Meyer Phil. Ant. G.: Staats-Acten für Geschichte und öffentliches Recht des deutschen Bundes. (2. Aufl. des Corp. juris Confoed. Germanicae.) Nach offiz. Quellen hrsg. 2 Bde. Frankfurt a. M.: Brönner 1833. [1. Aufl. 1822—28.]

— Corpus juris Confoederationis Germanicae oder Staatsacten für Geschichte und öffentl. Recht des Deutschen Bundes. 3. Aufl., ergänzt und fortgeführt von Heinr. Zöpfl. Bd. 1. 2. Frankfurt: Brönner 1858—59. 4°.

1: Staatsverträge vom Lüneviller Frieden an. 1858.
2: Grundgesetze des D. Bundes und Beschlüsse der Bundesversammlung. 1859.
[3: Protokolle und Beschlüsse der Bundesversammlung. 1865: fehlt.]

Elvers, Chr. Fr.: Die Hauptquellen des deutschen Bundesstaatsrechtes. Für den academ. Gebrauch gesammelt. Göttingen: Vandenhoeck & R. 1824.

Gesetzliche **Massregeln** der Deutschen Bundesversammlung zur Aufrechthaltung der Ordnung und Ruhe im D. Bunde [Protokoll vom 28. Juni und 5. Juli 1832] — in: Archiv f. d. neueste Gesetzgebung 2, 327—352. 1832.

Publicationsacte in verschiedenen Bundesstaaten [darunter Württemberg] mit verwahrenden Clauseln, den Beschluss der Bundesversammlung vom 28. Juni 1832 betreffend — in: Archiv f. d. neueste Gesetzgebung Bd. 3 S. 364—454, [woselbst noch Weiteres über diese Beschlüsse].

Klüber, Joh. Ludw.: Wichtige Urkunden für den Rechtszustand der deutschen Nation mit eigenhändigen Anmerkungen. Mitgetheilt und erläut. von C. Welcker. Mannheim: Bassermann 1844.

Protokolle des Carlsbader Kongresses u. a. von 1819—22, die Geh. Beschlüsse von 1834.

Miruss, Alex.: Diplomatisches Archiv für die Deutschen Bundesstaaten mit erläuternden Anmerk. 3 in 5 Bdn. Leipzig: Renger 1846—48.

Die **Verhandlungen** der Bundesversammlung von den revolut. Bewegungen d. J. 1830 bis zu den geheimen Wiener Ministerial-Conferenzen, (Bd. 2: von da) bis zum Jahr 1845 ihrem wesentlichen Inhalte nach mitgetheilt aus den Protokollen des Bundes. [Nebst 2 Reden der Abg. Welcker und Bassermann über den deutschen Bund.] 2 Bde. Heidelberg: Groos 1846, 48.

Verhandlungen des deutschen [Vor-] Parlaments. Officielle Ausgabe mit geschichtl. Einleitung von Jucho. 2 Lief. in 1 Bde. Frankfurt a. M.: Sauerländer 1848.

Verhandlungen der deutschen verfassunggebenden Reichsversammlung zu Frankfurt a. M. Hrsg. von K(onr.) Dietr. Hassler. 4 Bde. (vom 18. Mai 1848—18. Juni 1849). Frankfurt a. M.: Wilmans 1849. 4°.

Stenographischer **Bericht** über die Verhandlungen der deutschen constituirenden Nationalversammlung zu Frankfurt. Hrsg. von F. Wigard. 9 Bde. u. 1 Bd. Register. Frankfurt: Sauerländer 1848—1850. 4°.

Die **Verhandlungen** des Verfassungsausschusses der deutschen Nationalversammlung. Hrsg. von Joh. Gust. Droysen. 1. [einziger] Teil. Leipzig: Weidmann 1849.

Die beiden deutschen **Reichsverfassungen**. [Preuss. Entwurf und Frankfurter Beschlüsse.] Nebst der Denkschrift mit Belehrungen und Erläuterungen. Leipzig: Wigand 1849.

Der preussische **Entwurf** der deutschen Reichsverfassung, zusammengestellt mit der in Frankfurt beschlossenen Verfassung des deutschen Reichs. Nebst den Bestimmungen über die Wahlen. Stuttgart: Metzler 1849.

Der preussische **Entwurf** einer deutschen Reichsverfassung in Vergleichung mit der von der Nationalversammlung zu Frankfurt angenommenen Reichsverfassung. Mit Einleitung und Glossen. München: Lit. artist. Anstalt 1849.

Aktenstücke zur deutschen Frage: I Provisor. Bundes-Kommission, II Verhdlgen mit den dem Bündniss vom 26. Mai [1849] nicht beigetretenen Regierungen, III Verhdlgen des Verwaltungs-Raths. [Nebst] Entwurf der Verfassung des deutschen Bundesstaates mit den Abänderungs-Vorschlägen der K. Preussischen Regierung. Berlin: Decker 1849. 4°.

Aktenstücke betr. das [Dreikönigs-] Bündniss vom 26. Mai [1849] und die D. Verfassungs-Angelegenheit. Bd. 1 und Bd. 1 N. F. Bd. 2 H. 1. 2. Bd. 3. 3 Bde. Berlin 1849, 51. 8°. — Bd. 1 auch in 4°.

Quellensammlung zum deutschen öffentlichen Recht seit 1848, hrsg. von Paul Roth und Heinr. Merck. 2 Bde [bis Juni 1849]. Erlangen: Palm & E. 1850, 52.

Der deutsche **Fürstenkongress** zu Berlin im Mai 1850. Aktenstücke und Betrachtungen; Conferenzprotokolle. Berlin: Hertz 1850.

Protokolle der Konferenz der verbündeten deutschen Regierungen in den zu Berlin stattgehabten Sitzungen am 10. bis 15. Mai 1850 [betr. die Unionsverfassung]. Berlin: Decker 1850.

Die **Verfassung** des Deutschen Reiches vom 28. März 1849 und die Entwürfe der s. g. Erfurter Unionsverfassung (März u. April 1850). Leipzig: Engelmann 1893 = Binding, K.: D. Staatsgrundgesetze. 2.

B. Geschichte und Systeme.

Zachariä, Karl Sal.: Das Staatsrecht der Rheinischen Bundesstaaten und das Rheinische Bundesrecht. Heidelberg: Mohr 1810.

Klüber, Joh. Ludw.: Oeffentliches Recht des Teutschen Bundes und der Bundesstaaten. 2. Aufl. Frankfurt: Andreä 1822. [1. Aufl. 1817.]

— — 3. Aufl. Daselbst 1831.

— 4. Aufl. [von Karl Ed. Morstadt]. Mit Klübers Biogr. u. Bildn. Daselbst 1840.

Rudhart, [Ign.]: Das Recht des deutschen Bundes. Lehrbuch zu dem Gebrauche bei Vorlesungen. Stuttgart: Cotta 1822.

Maurenbrecher, Romeo: Grundsätze des heutigen deutschen Staatsrechts, systematisch entwickelt. Frankfurt a. M.: Varrentrapp 1837 [1836].
Zachariae, Heinr. Alb.: Deutsches Staats- und Bundes-Recht. 3 Bde. Göttingen: Vandenhoeck & R. 1841—45.
— — 2. Aufl. 2 Bde. Daselbst 1853—54.
— — 3. Aufl. 2 Bde. Daselbst 1865, 67 [66].
Struve, Gust.: Das öffentliche Recht des deutschen Bundes. 2 Bde. Mannheim: Bensheimer [1845—]1846.
Zöpfl, Heinr.: Grundsaetze des allgemeinen und des constitutionell-monarchischen Staatsrechts mit besonderer Rücksicht auf das gemeingültige Recht in Deutschland nebst einem kurzen Abrisse des deutschen Bundesrechtes und den Grundgesetzen des deutschen Bundes als Anhang. 3. Aufl. Heidelberg: Winter 1846. [1. Aufl. 1841.]
— Grundsätze des allgemeinen und deutschen Staatsrechts. 4. Ausgabe. 2 Bde. Daselbst 1855—56.
Grundsätze des gemeinen deutschen Staatsrechts, mit besonderer Rücksicht auf das allgemeine Staatsrecht und die neuesten Zeitverhältnisse. 5. Aufl. 2 Bde. Daselbst 1863.
Schübler, Ed.: Der organische Staat. Stuttgart: Franckh 1847.
Held, Jos.: System des Verfassungsrechts der monarchischen Staaten Deutschlands. 2 Bde. Würzburg: Stahel 1856, 57.
Grotefend, Gg. Aug.: System des öffentlichen Rechts der deutschen Staaten. Abth. 1. 2. [Alles Erschienene.] Cassel: Fischer 1860, 63.
Mejer, Otto: Einleitung in das Deutsche Staatsrecht. 2. Aufl. Tübingen: Mohr 1884. [1. Aufl. 1861.]
Kaltenborn[-Stachau], Karl v.: Einleitung in das constitutionelle Verfassungsrecht [Deutschlands]. Leipzig: Tauchnitz 1863.
Schulze[-Gaevernitz], Herm. v.: Einleitung in das deutsche Staatsrecht. Leipzig: Breitkopf & H. 1865.
Schmidt, (W.) Adf.: Geschichte der deutschen Verfassungsfrage während der Befreiungskriege und des Wiener Kongresses 1812 bis 1815. Hrsg. von Alfr. Stern. Stuttgart: Göschen 1890.

C. Zeitfragen u. a. Abhandlungen, insbesondere die Deutsche Frage.

Schmid, Karl Ernst: Deutschlands Wiedergeburt. Ein politischer Versuch. Jena: Frommann 1814.
Bemerkungen über die künftigen Landes-Constitutionen und die Volksrepräsentation in Deutschland. o. O. 1815.
Die sieben **Toasts** über Teutschlands Ruhe oder Verderben. o. O. Sept. 1815.
Ancillon, Fried.: Ueber Souveränität und Staats-Verfassungen. Ein Versuch zur Berichtigung einiger polit. Grundbegriffe. 2. Aufl. Berlin: Duncker & H. 1816. [1. Aufl. 1815.]
[**Krug**, Wilh. Traug.:] Die Fürsten und die Völker in ihren gegenseitigen Forderungen. Zugabe, Ancillons Schrift über Souveränität u. Staatsverf. betr. Leipzig: Köchly 1816.
Auch in Krugs polit. und jurist. Schriften 1, 173 f.
Massenbach, [Chn. Frh. v.]: Den Thronen, Pallästen und Hütten Deutschlands. 3 in 1 Bd. Teutschland 1817.
1: Was ist ein konstitutionelles Fürstenthum?
2: Was für eine Stellung gebührt dem Adel?
3: Von der Verwaltung der Volkshülfsgelder.
Massenbach, [Chn. Frh.] v.: An alle teutschen Männer. Teutschland [April] 1817.
— — 2. Aufl. Heidelberg: Mohr & Winter 1817.
— — Zweytes Sendschreiben. Teutschland 1817.
Krug, Wilh. Traug.: Auch eine Denkschrift über den Zustand von Deutschland. Gegen Stourdza. 1819 — in: Ks. Politischen und jurid. Schriften 2, 193. 1834.
Behr, Wilh. Jos.: Von den rechtlichen Grenzen der Einwirkung des deutschen Bundes auf die Verfassung, Gesetzgebung und Rechtspflege seiner Gliederstaaten. 2. Aufl. Stuttgart: Metzler 1820.
Pahl, Joh. Gfried: Politische Lectionen für die Teutschen des neunzehnten Jahrhunderts. München: Fleischmann 1820.
[**Lindner**, Frdr. Ludw.:] Manuscript aus Süddeutschland, hrsg. von G. Erichson. London: Griphi 1820.
Hase, Karl: Reden an die Jünglinge der freien Hochschulen Deutschlands 1820 — in: Hs. Gesammelten Werken Bd. 12. 1891.

Unterhaltungen des Pfarrers Biedermann zu Rossberg mit seiner Familie über Deutschlands bedenklich-kränklichen Zustand an der Auszehrung, und einige Hausmittel zu dessen Wiedergenesung. Hrsg. von P. J. D. Stuttgart: Herre 1821.

Mohl, Rob. (v.): Die öffentliche Rechtspflege des deutschen Bundes. Stuttgart: Cotta 1822.

Scheurlen, Karl Frdr.: Die Justiz-Verfassung des teutschen Bundes — in: Gerichtsverfassungen der teutschen Bundesstaaten von Hufnagel und Scheurlen 1. 1829.

Heffter, Aug. Wilh.: Beiträge zum deutschen Staats- und Fürstenrecht. Berlin: Reimer 1829.

Zustand der publicist. Studien in Deutschland. Ebenbürtigkeit und Standesgleichheit. Rechtsverhältnisse der Staatsdiener. Codex Austrägalis Confoederationis Germ. Staatsrechtl. Anomalieen (Hessen-Rothenburg, Alverdissen, Lippe-Bisterfeld-Weißenfels, Schönberg u. Stolberg, Kniephausen, Schauen, Schwarza, Mayscheidt).

Pfizer, Paul Ach. [u. Friedr. Notter]: Briefwechsel zweier Deutschen. Stuttg: Cotta 1831.

Dazu: Allg. polit. Annalen 1831 Bd. 8, 250 — Allg. Zeitung Beil. 1892, 179. 256.

Reuss, J[erem.] Fr.: Wünsche f. Deutschland — in: Allg. polit. Annalen, N. Folge 7, 159. 1831.

Welcker, Karl: Die Vervollkommnung der organischen Entwickelung des D. Bundes zur bestmöglichen Förderung deutscher Nationaleinheit und staatsbürgerl. Freiheit, vorgetragen in der II. Kammer der bad. Ständeversammlung. Karlsruhe: Groos 1831.

Dahlmann, Frdr. Chf.: Rede eines Fürchtenden. Gegen den Fürchtenden. 1832 — in: Ds. Kleinen Schriften. 1886.

Pfizer, Paul Ach.: Gedanken über das Ziel und die Aufgabe des deutschen Liberalismus. Tübingen: Laupp 1832.

Seeger, Karl Aug. F.: Vaterländische Briefe. Stuttgart: Hallberger 1832.

[**Wangenheim**, Karl Aug. Frh. v.:] Die Wahl des Freiherrn von Wangenheim, Würtemb. Staatsministers a. D., zum Abgeordneten in die Würtemb. Ständeversammlung. Nebst Anhang: Ueber den deutschen Bund und die Unmöglichkeit moderner Freistaaten. Tübingen: Laupp, Mai 1832.

Die **Bundestags-Beschlüsse** vom 28. Juni 1832 und die deutschen Demagogen. Ein politischer Tractat für den Bürger und Landmann (von Oswaldsohn v. d. Schley). Merseburg: Weidemann 1832.

Denkschrift an die deutschen Bundesfürsten constitutioneller Staaten. Okt. 1832 — in: Archiv f. d. neueste Gesetzgebung. 3, 499. 1832.

Gutachten der unterzeichneten Advocaten [Achert u. a.] am Appellations-Gerichte zu Freiburg über die Frankfurter Bundestags-Beschlüsse vom 28. Juni 1832. Freiburg: Groos 1832.

Staatsrechtliches **Gutachten** über die Beschlüsse der deutschen Bundes-Versammlung vom 28. Juni 1832. Hanau: König 1832.

[**Heckscher**, Joh. Gust. Wilh. Mor.:] Staatsrechtliches Gutachten über die Beschlüsse der D. Bundesversammlung vom 28. Juni 1832. Hanau: König 1832.

Kind, Theod.: Deutschlands Hoffnungen, oder: welche Folgen müssen die Bundestags-Beschlüsse vom 28. Juni 1832 für Deutschland nothwendig haben? Freiburg: Groos 1832. [Nebst den gen. Beschlüssen.]

Krug, Wilh. Tr.: Reprotestazion oder das Protestazions-Recht mit Bezug auf die deutschen Bundesbeschlüsse vom 28. Juni 1832. Leipzig: Kollmann 1832.

Auch in Ks. polit. und jurid. Schriften 3, No. 25.

Pfizer, Paul Ach.: Ueber das staatsrechtliche Verhältniss Würtembergs zum Deutschen Bunde. Zur Würdigung der neuesten Bundesbeschlüsse. Strasburg: Heitz 1832.

Reyscher, Aug. Ludw.: Publicistische Versuche. Stuttgart: Metzler 1832.

Diplomatischer Anteil Württembergs an der Entwicklung der heutigen öffentlichen Rechtsverhältnisse in Deutschland 1792—1832. 2. Rechtliche Stellung der D. Bundesstaaten zur Bundesversammlung mit besond. Rücksicht auf die neueren Bundesbeschlüsse. 3. Zusätze und Berichtigungen zu Mohls Staatsrecht des Kgr. Württemberg.

Rüder, F. A.: Bescheidene Bemerkungen über die Bundestags-Beschlüsse vom 28. Juni, 5. und 19. Juli 1832 und deren mögliche Folgen. Altenburg: Literatur-Compt. 1832.

Ueber die, nächstkommendem Landtage von den Ständen Sachsens vorzunehmenden **Verhandlungen** mit Berücksichtigung der vom Bundestage bekannt gemachten sechs Artikel und der darüber gegebenen beruhigenden Erklärung der Sächsischen Regierung. Von E. G. L. Leipzig: Zirges 1832.

Deutsche **Volksstimmen** über die neuesten Bundestags-Beschlüsse vom 28. Juni 1832.

H. 1: Verwahrung und Adresse der Kasseler Bürger. An die Freunde des D. Vaterlandes. o. O. 1832.

Wangenheim, [Karl Aug. Frh. v.]: Bemerkungen zu dem K. K. Praesidialvortrage über die Maassregeln zur Aufrechterhaltung der gesetzl. Ordnung und Ruhe im D. Bunde und über diese Maassregeln selbst [insbes. in Beziehung auf Württemberg] 1832 — in: Archiv f. d. neueste Gesetzgebung. 3, 1—59. 1832.

Kind, Theod.: Von der Stellung sowohl der constitutionellen Bundes-Regierungen als der Ständeversammlungen Deutschlands zu dem deutschen Bunde und zu Deutschlands Einheit. Leipzig: Baumgärtner 1833.

Pfizer, Paul Ach.: Antrag in Betreff der staatsrechtlichen Verhältnisse Würtembergs zum deutschen Bunde. Entwickelt in der Sitzung der Kammer der Abgeordn. vom 27. Juli 1833. Stuttgart: Metzler 1833.

Weiler, Gg. Frh. v.: Das Staatsrecht der deutschen Bundesstaaten, insbesondere des GH. Baden, im Verhältnisse zum deutschen Bunde. Nebst Anhang über die Bundesbeschlüsse vom 28. Juni 1832. Freiburg (i. B.): Groos 1833.

Zirkler, Joh. Heinr.: Noch ein wissenschaftlicher Versuch über das rechtliche Verhältniss der deutschen Bundesstaaten zu der Bundesversammlung und über den wahren Sinn des § 3 der Verfassungs-Urkunde für Württemberg. Tübingen: Osiander 1833.

Agricola: Die Interessen der Deutschen Fürsten bei dem Wiener Congresse. Heidelberg: Groos 1834.

[Ueber Eingreifen des Bundes in das Innere der Bundesstaaten. — Verf. hat sich „Kermegenannt gegenüber der Red. der Allg. Zeitung, wo die Artikel zuerst erschienen.]

Das neue **Schiedsgericht** für die constitutionellen Staaten in Deutschland [nach dem Bundesbeschluss vom 30. Okt. 1834]. Frankfurt a. M.: Osterrieth 1835.

Pfizer, Paul Ach.: Ueber die Entwicklung des öffentlichen Rechts in Deutschland durch die Verfassung des Bundes. Stuttgart: Liesching 1835.

Rehberg, Aug. Wilh.: Die Erwartungen der Deutschen von dem Bunde ihrer Fürsten. Jena: Bran 1835.

Wurm, Chn. Frdr.: Kritische Versuche über die öffentlichen Rechts-Verhältnisse in Deutschland seit der Mitte des Jahrs 1832. Leipzig: Breitkopf & H. 1835.

Gruben, Franz Frh. v.: Abhandlungen über Gegenstände des öffentl. Rechts des D. Bundes. 2 Hefte. Stuttgart: Balz.

1: Ueber das Verhältniss des öffentlichen Rechts des D. Bundes zu dem Staatsrechte der Bundesstaaten. 1835.
2: Ueber die Bedeutung des in Art. 57 der Schlussakte aufgestellten Prinzips und dessen Folgen in Bezug auf landständische Wirksamkeit. Betrachtungen über das bundesgesetzl. Schiedsgericht. 1836.

Hase, Karl: Das junge Deutschland. Ein theologisches Votum in einer akademischen Rede. 1836 — in: Hs. Gesammelten Werken Bd. 12. 1891.

Die **Frevel** der Revolution. Eine Flugschrift, hrsg. bei Gelegenheit der Ereignisse in Köln. 1. Berlin 1838.

Lindelof, Frdr. v.: Von dem Rechte der Bundes-Austrägalgerichte, Wiedereinsetzung in den vorigen Stand gegen Fristversäumnisse zu ertheilen. Darmstadt: Heyer 1838.

Maurenbrecher, Rom.: Die deutschen regierenden Fürsten und die Souveränität. Frankfurt a. M.: Varrentrapp 1839.

Bacherer, Gust.: Der Constitutionalismus und die reine Monarchie in Deutschland — in: Bs. Stellungen und Verhältnisse 1, 1—34. 1840.

Beitel, Ign.: Ueber die Mittel zur Verminderung des Parteigeistes in Deutschland in: D. Staatsarchiv v. Buddeus 4, 1—56. 1841.

Scherer, H[erm.]: Die Ultras in Kirche und Staat und die katholische Opposition in Deutschland, besonders im südwestlichen, nach ihren politischen Bezügen. Stuttgart: Sonnewald 1842.

Bülow-Cummerow, Ernst v.: Preussen, seine Verfassung, seine Verwaltung, sein Verhältniss zu Deutschland. T. [1.] 2. Berlin: Veit 1842. Jena: Frommann 1843.

Steinacker, Karl: Ueber das Verhältniss Preussens zu Deutschland, mit Rücksicht auf die Schrift des Herrn v. Bülow-Cummerow: Preussen, seine Verfassung etc. Braunschweig: Vieweg 1842.

Stralenau-Ueckhovd: Die preussische Hegemonie in Deutschland, hervorgerufen durch die Schriften von v. Bülow-Cummerow und C. L. Hellrung. Hannover: Hellwing 1842.

Doerr, Adf.: Beiträge zur Lehre von der Organisation der Bundesregierung — in: Zeitschrift f. D. Recht 7, 243. 1842.

Die **Politik** der deutschen Minister im Widerspruche mit den Interessen der deutschen Fürsten und des deutschen Volks. Glarus: Schmidt 1844.

Protokolle des Karlsbader Congresses mit Anmerk. 1819. — Die wichtigsten Attentate gg. Verfassungen und Volksrechte. — Innere und äussere Politik des Wiener Cabinets. — Preussens Stellung und Aufgabe.

Schott, Sigm.: Von der politischen Apostasie in Deutschland — in Weils: Konstitut. Jahrbücher 1844. 3, 245—82.

[**Scherr**, Joh.:] Das enthüllte Preussen. Winterthur: Steiner 1845.

Pfizer, Paul Ach.: Das Vaterland. Aus: Gedanken über Recht, Staat und Kirche, mit Zusätzen und Anmerk. Stuttgart: Hallberger 1845.

Pfizer, Paul Ach.: Eine Stimme über deutsche Politik -- in Weils: Konstitut. Jahrbücher. 1846. 1, 78—126.

Die **Gegenwart**, ihre Mängel und die Möglichkeit, die Zukunft von diesen zu befreien durch Errichtung eines allgemeingültigen Regulators der Wechselwirkungen in dem Mechanismus der gesellschaftlichen Organisation. Weltliche Predigt eines cosmopolit. Schwärmers um die Zeit des 1. Preuss. vereinigten Landtages. Stuttgart: Hering & Co. 1847.

Oeffentliche **Erklärung** der Deutschen Bundesversammlung, nebst einem Abdruck der einschlagenden Actenstücke. Frankfurt (Mai) 1848.

Röder, Karl D. A.: Grundlagen zur deutschen Reichsverfassung. Frankfurt a. M.: Brönner [Mai] 1848.

Evers, G[ust].: Die Gefahr des Vaterlandes und der Weg seiner Rettung. Lübeck: v. Rohden 1848.

Görlz, C[arl Ferd.]: Das neue deutsche Reich. Ulm: Stettin 1848.

Pfizer, Paul Ach.: Beiträge zur Feststellung der deutschen Reichsgewalt. Frankfurt: Sauerländer 1848.

Reyscher, Aug. Ludw.: Die Aufgabe der deutschen National-Versammlung. Drei Reden vor Wählern des vierten württembergischen Wahlbezirks, nebst einem Sendschreiben an Staatsrath F[rdr.] Römer. Tübingen: Fues 1848.

Kaltenborn[-Stachau], Karl v.: Staat, Gemeinde, Kirche, Schule, insbes. Universitäten und ihre Reform. Halle: Schmidt 1848.

Strauss, Dav. Fr.: Sechs theologisch-politische Volksreden [als Kandidat zur Nat.-Versammlung]. Stuttgart: Cotta 1848.

Dahlmann, Frdr. Chf.: Kleine Schriften. Stuttgart: Cotta 1886.

Adresse der ordentl. Professoren der Univ. Bonn an K. Friedrich Wilhelm IV., 8. März 1848. Entwurf des deutschen Reichsgrundgesetzes, April 1848. Ueber die Errichtung einer provisor. Centralgewalt für Deutschland, Juni 1848. Ueber das Staatenhaus, Rede in der Paulskirche 4. Dezbr. 1848. Für das absolute Veto, (desgl.) 14. Dezbr. 1848. Zur Beherzigung; eine Neujahrsgabe. 1. 1. 1849. Ueber das Reichsoberhaupt, Rede in der Paulskirche 22. Jan. 1849. Was ist zu thun? 12. Febr. 1849. Mahnung, 7. Juni 1849.

Reyscher, Aug. Ludw.: Die Entwürfe einer D. Verfassung und die Beschlüsse der vorbereitenden Versammlung zu Frankfurt a. M. 31. März bis 3. April 1848 — in: Zeitschrift f. D. Recht 12, 168. 1848.

— Das Gesetz über Einführung einer provisor. Centralgewalt und die künftige Organisation Deutschlands — daselbst 12, 303. 1848.

— Die Deutsche Nationalversammlung in Stuttgart und die s. g. Regentschaft — daselbst 12, 448. 1849.

Rümelin, Gust.: Ueber die Reichsoberhauptsfrage. Frankfurt 1849 — in Rs. Reden und Aufsätzen 1875.

Hase, Karl v.: Vaterländische Denkschriften 1848—49 (Kaisertum. Republik. Einzelstaaten. Preussen und Oesterreich) — in Hs. Gesammelten Werken 12. 1891.

Buss, [Franz Jos.]: Die teutsche Einheit und die Preussenliebe. Sendschreiben an Gust. Pfizer. Rechtfertigung der grossteutschen Partei in der Nationalversammlung. Stuttgart: Hallberger [August] 1849.

[**Aegidi**, Ludw. Karl:] Gegen die Signatura temporis [Heinr. Leos]. Von einem freimüthigen Widersacher der Revolution. Berlin: G. Reisner 1849.

Fischer, Laur. Hannibal: Der Patrimonial-Staat und die Demokratie; Väterlichkeit oder Volkswillen? Jena: Cröker 1849.

Kettenburg, C. A. P. v. d.: Betrachtungen über die s. g. Grundrechte des deutschen Volkes. Schwerin und Rostock: Stiller, Febr. 1849.

Rohmer, Frdr.: Sendschreiben an das k. bayerische Staatsministerium für Annahme der deutschen Reichsverfassung. München: Franz, April 1849.

Rintel, K[arl] G[ust.] N.: Die katholischen Interessen und die deutsche Frage in Preussen. Breslau: Max & Co. 1849.

Süskind, Ed.: Der Volksstaat der neuen Zeit und was die Geschichte hierüber lehrt. **W** Ulm: Genss 1849.

erber, Wilh. Jos. Ant.: Deutschland im Wendepunkte unserer Zeit, besonders in politischer und socialer Beziehung. Freiburg i. B.: Wagner 1849.

Kamptz, [Karl Alb.] v.: Die deutsche constituirende National-Versammlung in Frankfurt vor der Kritik des Staatsrechts. Berlin: Decker 1849.

[**Bührlen**, Frdr. Ludw.] Büren, Friedr. v.: Politische Xenien. Stuttgart: Sonnewald 1849.

Simon, Ludw.: Ein Wort des Rechts für alle Reichsverfassungs-Kämpfer an die deutschen Geschworenen. Frankfurt a. M.: Literar. Anstalt [Novbr.] 1849.

Erörterung der Frage über die Statthaftigkeit des geheimen Untersuchungsverfahrens in Beziehung auf den Dresdner Aufstand vom 3. bis 9. Mai 1849. Leipzig: Exped. d. Annalen 1849.

Schaffrath, [Wilh. Mich.]: Die Rechts-Gültigkeit der Reichsverfassung vom 28. März 1849, zur strafrechtlichen Beurtheilung der Kämpfe für dieselbe geprüft. Leipzig: Matthes 1850.

Duckwitz, Arn.: Zur Revision des Verfassungs-Entwurfs vom 26. Mai 1849. Bremen: Schünemann 1849.

Gagern, H[ans] C[hf.] F[reih.] v.: Der Wechsel der Zeiten für Deutschland. Ein Fragment. Darmstadt: Jonghaus 1849.

Grävell, Max. Carl Fr. W.: Kein Oesterreich und kein Preussen, sondern ein einiges, starkes und herrliches Deutschland. Potsdam: Jarke 1849.

Michelet, Karl Ludw.: Die Lösung der gesellschaftlichen Frage. Berlin: Trowitzsch 1849.

Hasenkamp, Hugo v.: Der deutsche Verfassungs-Entwurf der drei verbündeten Kabinette, beleuchtet. Berlin 1849.

Stahl, (Fr.) Jul.: Die deutsche Reichsverfassung nach den Beschlüssen der deutschen Nationalversammlung und nach dem Entwurf der drei königlichen Regierungen beleuchtet. Berlin: Hertz, Juni 1849.

Oesterreich, Preussen und Westdeutschland im Dreistaatenbund. Eine Denkschrift, mit dem Entwurfe einer Bundesverfassung für Westdeutschland und das Reich. Leipzig: Spamer 1849.

Oettingen-Wallerstein, Ludw. Fürst v.: Die deutsch-österreichische Frage aus dem Standpunkte der internationalen Politik und der künftigen Welt-Gestaltung. Augsburg: Fahrmbacher 1849.

Preussens **Politik** in Bezug auf Deutschland. Histor. Skizze von einem Bayer. Augsburg: Schmid 1849.

[**Stüve**, Joh. Karl Bertr.:] Das Bündniss der drei Kgre. Preussen, Sachsen und Hannover vom 26. Mai 1849. Ein Wort zur Beherzigung und Verständigung von A. E. Leipzig: Brockhaus 1849.

Wangenheim, Karl Aug. Frh. v.: Oesterreich, Preussen und das reine Deutschland auf der Grundlage des deutschen Staatenbundes organisch zum deutschen Bundesstaate vereinigt. Ein Verf.-Vorschlag. Weimar: L.-Industrie-Comptoir 1849.

Die **Streitfragen** in dem Verwaltungsrath [der dem Dreikönigsbündnis beigetretenen Regierungen] vom Standpunkte des Rechts aus beurtheilt. Leipzig: Hirschfeld 1850.

Wuttke, Heinr.: Der Stand der deutschen Verfassungsfrage. Denkschrift an Abg. Löwe. Leipzig: Naumburg 1850.

[**Linde**, Just. Timoth. Balth. v.:] Betrachtungen über die wichtigsten Fragen der Gegenwart auf dem Gebiete des öffentl. deutschen Bundesrechts. Giessen 1850 = Archiv f. d. öffentl. Recht des D. Bundes Bd. 1 H. 1.

Nebenius, K. Friedr.: Baden in seiner Stellung zur deutschen Frage. Karlsruhe: Braun 1850.

Marbach, Osw.: Die Münchener Uebereinkunft vom 27. Februar 1850 [betr. die Revision der D. Bundesverfassung]. Leipzig: Teubner 1850.

Rochau, Aug. Ludw. v. u. G. Oelsner-Monmerqué: Das Erfurter Parlament und der Berliner Fürsten-Congress. Politische Skizzen. Leipzig: Avenarius & M. 1850.

Hansemann, Dav.: Das Preussische und Deutsche Verfassungswerk, mit Rücksicht auf mein politisches Wirken. Berlin: Schneider & Co. 1850.

Jürgens, Karl: Zur Geschichte des deutschen Verfassungswerkes 1848—1849. 3 Bde. Braunschweig: Vieweg 1850, Hannover 1857.

Wangenheim, Karl Aug. v.: Das Dreikönigsbündniss vom 26. Mai 1849 und die Radowitzische Politik in Vergleichung mit dem Fünfkönigsbündnisse vom Jahr 1814 bis 1815, nebst zahlreichen Mittheilungen aus den nicht veröffentl. Protokollen der D. Bundesversammlung. [Hrsg. von Adf. Michaelis.] Stuttgart: Metzler 1851.

Bülau, Friedr.: Der Eintritt Gesammtösterreichs in den deutschen Bund. Ein Votum. Leipzig: Hinrichs 1851.

Fürst **Schwarzenberg** und die Aufgabe der Zeit. 3. verb. Aufl. Berlin: C. Schultze 1851.

Preussen und Oestreich in ihrem Verhältniss zu Deutschland. Von P. A — in Arndts: Germania 1851, 1—17.

Rochau, A. L. v.: Die D. Kleinstaaterei und ihre Folgen — daselbst 1851, 117—128.

Pfeiffer, Burkh. Wilh.: Der alte und der neue Bundestag nach ihrer Wirksamkeit für die Aufrechthaltung des allg. Rechtszustandes in Deutschland. [Leipzig 1851] in Arndts: Germania 1852, 123—157.

[**Radowitz**, Jos. v.:] Neue Gespräche aus der Gegenwart über Staat und Kirche. 2 Bde. Erfurt u. Leipzig: Körner 1851.

Scheidler, Karl Herm.: Publicistische Beleuchtung und Ergänzung der Neuen Gespräche aus der Gegenwart [von v. Radowitz] mit besonderer Beziehung auf die deutsche Verfassungsfrage. Weimar: Rauschke & S. 1852.

Radowitz, Josef v.: Reden und Betrachtungen (1848—50). Fragmente zur Politik und Rechtslehre — in: Rs. Ges. Schriften 2. 4. Berlin 1852—53.

[**Wilhelm**, Graf v. Württemberg:] Politische Skizzen über Deutschland und Württemberg aus der Mappe eines Conservativen. 1. [einzige] Abth. Stuttgart: Greiner [Febr. 1852].

[**Frantz**, Konst.:] Die Staatskrankheit [zu heilen durch Regeneration der Dynastien]. Berlin: Schneider & Co. 1852.

[**Diezel**, Gust.:] Deutschland und die abendländische Civilisation. Zur Läuterung unserer politischen und socialen Begriffe. Stuttgart: Göpel 1852.

Diezel, Gust.: Die Frage der deutschen Zukunft. Zweifel und Lösungsversuche dem deutschen Volke vorgelegt. Stuttgart: Göpel 1854.

[**Linde**, Just. Tim. Balth. v.:] Betrachtungen über einige Fragen aus dem Bundes-Austrägal-Verfahren und über die rechtl. Natur der auf das Rheinschifffahrts-Octroi gelegten Renten. 1854 = Archiv f. d. öffentl. Recht des D. Bundes Bd. 1 H. 2.

[**Linde**, Just. Tim. Balth. v.:] Deutschlands bundesverfassungsmäßige Stellung zur oriental. Angelegenheit und Berechtigung zur selbstständigen Entwickelung der Bundesverfassung. 1855 = daselbst Bd. 1 H. 3.

Jürgens, Karl: Zur Bundesreform-Frage. Frankfurt a. M.: Hedler 1857.

Franck, E.: Ueber die Bildung der Beschlüsse des engeren Raths und des Plenums der D. Bundesversammlung durch Stimmenmehrheit und Stimmeneinheit. Mainz: Wirth & Co. 1857.

Diezel, Gust.: Politische Resultate der letzten zehn Jahre für Deutschland. Gotha: Scheube 1857.

Beseler, Wilh.: Das deutsche Verfassungswerk nach dem Kriege. Leipzig: Hirzel, August 1859.

Die **Fälschung** der guten Sache durch die Augsburger Allgemeine Zeitung. Sendschreiben an H. Baron von Cotta. Frankfurt a. M.: Brönner 1859.

Schübler, Ed.: Reform der deutschen Bundesakte. Stuttgart: Neff 1859.

Schüler, G. Chn.: Betrachtungen über die anzustrebende Einheit Deutschlands. Berlin: Schlingmann 1859.

Trummer, C.: Fragmente über das deutsche Staatsrecht. (Innere Mission auf dem Gebiet der Rechtswissensch. H. 2.) Frankfurt a. M.: Brönner 1859.

Widmann, Adf.: Deutschland eine Eidgenossenschaft. Jena: Döbereiner 1859.

[**Zachariae**, Heinr. Alb.:] Die Reform der deutschen Bundesverfassung auf der Basis des Bestehenden und ohne Ausschluss von Oesterreich. Von einem nordd. Publicisten. Erlangen: Encke (Okt.) 1859.

Schott, Sigm.: Wo hinaus? Politische Flugschrift. Stuttgart: Göpel 1860.
Aus der Bibliothek von Moriz Mohl.

Mohl, Mor.: Ueber ein Bundesgericht und das Gesetzgebungsrecht des Bundestages. Mit dem Dresdener Entwurf und der badischen Denkschrift. Stuttgart: Göbel 1860.

Bucher, Lothar: Seid deutsch! 1861 — in: Bs. Kleinen Schriften 1893.

Stahl, Friedr. Jul.: Deutsche und auswärtige Politik 1849—59 — in: Sts. Parlamentar. Reden 1862 S. 124—232.

Portius, K. Wilh.: Die deutsche Reichsverfassung, wie sie der Würde der Fürsten und den gerechten Anforderungen der Völker entspricht. Leipzig: Brauns [Jan. 1862].

Frantz, C[onst.]: Kritik aller Parteien. Berlin: Schneider 1862.

Frauer, Ludw. [Prof. in Stuttg.]: Die Reform des Zollvereins und die deutsche Zukunft. Zur Versöhnung von Nord und Süd. Braunschweig: Vieweg 1862.

Pfizer, Paul Ach.: Zur deutschen Verfassungsfrage. Stuttgart: Metzler 1862.

Verhandlungen des Congresses deutscher Abgeordneter in Weimar am 28. und 29. September 1862. Weimar: Böhlau 1862.

Verhandlungen der grossdeutschen Versammlung zu Frankfurt a. M. vom 28. und 29. October 1862 [und] 28. October 1863. 2 Bde. Frankfurt: Schmerber 1862, Osterrieth 1863. 4°.

Schaeffle, Alb.: Der konstitutionelle Bundesstaat von gross-, mittel- und kleinstaatlichen Erbmonarchien 1863 — in Ss. Gesam. Aufsätzen 2, 132. 1886.

[**Linde**, Justus Tim. Balth. v.:] Ueber gemeinnützige Anordnungen nach Grundsätzen des D. Bundesrechts in besonderer Anwendung auf gemeinsame Gesetze und Delegirtenversammlung 1863 = Archiv f. d. öffentl. Recht des D. B. Bd. 4 H. 3.

Frantz, Const.: Die Wiederherstellung Deutschlands. Berlin: Schneider 1865.
Giehne, Frdr.: Deutsche Zustände und Interessen 1. [einziges] Heft. Stuttgart: Cotta 1864.
Inhalt: Deutscher Nationalcharakter. So weit die deutsche Zunge klingt. Rhein und Donau.
Rödinger, Frdr.: Die Gesetze der Bewegung im Staatsleben und der Kreislauf der Idee. Stuttgart: Cotta 1864.
Verhandlungen der Mitglieder deutscher Landesvertretungen in Frankfurt a. M. den 1. October 1865. Frankfurt a. M.: Boselli [1865].
Verhandlungen der 6. Generalversammlung des D. Nationalvereins in Frankfurt a. M. am 29. October 1865. Frankfurt a. M.: Boselli 1865. 4°.
Schmidt, Julian: Die Nothwendigkeit einer neuen Parteibildung. Berlin: Springer [29. Juli] 1866.

4. Norddeutscher Bund und Deutsches Reich.

A. Bibliographie und Quellen.

Sammel- und Zeitschriften s. IV, I C. D. S. 117 f.

Schulze, Wilh. Nic.: Die reichsrechtliche Literatur seit Entstehung des norddeutschen Bundes bis Ende 1876. 2. Aufl. Leipzig: Stauffer 1877.
Bezold, E.: Materialien der Deutschen Reichsverfassung. Sammlung sämtlicher Urkunden und Verhandlungen. 3 Bde und 1 Registerbd. Berlin: Habel 1873.
Die Deutsche **Reichs-Verfassung** nebst den Versailler und Berliner Verträgen. Mit Einleitung. Tübingen: Laupp 1871.
Rönne, Ludw. v.: Die Verfassung des Deutschen Reiches, Textausgabe mit Anmerk. Berlin: Sammlung Guttentag 1871.
— — 7. Aufl. von Paul v. Rönne. Daselbst 1895.
— — 9. Aufl. von Paul v. Rönne. Daselbst 1904.
Seydel, Max v.: Commentar zur Verfassungs-Urkunde für das Deutsche Reich. Würzburg: Stuber 1873.
— — 2. Aufl. Freiburg i. B.: Mohr 1897.
Die **Verfassungen** des Norddeutschen Bundes vom 17. April 1867 und des Deutschen Reichs vom 16. April 1871. Leipzig: Engelmann 1892 = Binding, K.: Deutsche Staatsgrundgesetze 1[a].
Die **Verfassungen** des Norddeutschen Bundes vom 17. April 1867 und des Deutschen Reichs vom 16. April 1871. 2. Aufl. Größere Ausgabe (mit den 3 Entwürfen der Nordd. Bundesverfassung, dem Zollvereinigungsvertrag vom 8. Juli 1867 und den Versailler Verträgen vom Nov. 1870). Daselbst 1898 = Binding, K.: Deutsche Staatsgrundgesetze 1[b].
Zorn, Phil.: Die Verfassungsurkunde des D. Reichs. Berlin: Tasch.Ges.Sig. Heymann 1895.
Arndt, Adf.: Verfassung des Deutschen Reichs. Berlin: Guttentag 1895.
Proebst, Max v.: Die Verfassung des Deutschen Reichs vom 16. April 1871 in ihrer derzeit geltenden Gestalt nebst Nebengesetzen, Verträgen etc. Mit Anmerk. und Sachregister. 3. Aufl. München: Beck 1905 [1904].

B. Wörter- und Nachschlagbücher.

Richter, Eugen: Politisches ABC-Buch. Lexikon parlamentarischer Zeit- und Streitfragen. Jg. 8. 9. 10. 3 Bde. Berlin: Fortschritt 1896 [1895], 1898, 1903.
Politisches **Handbuch** für nationale Wähler. Hrsg. von Mitgliedern der nationalliberalen Partei. 2. Aufl. Abgeschlossen Ende Februar 1897. Berlin: Puttkammer & M. 1897.
Konservatives **Handbuch**. 3. Aufl. bearb. und hrsg. von Angehörigen beider konservativer Parteien. Abgeschlossen 18. Januar 1898. Berlin: Walther 1898.
Spemanns Deutsches **Reichsbuch**. Politisch-wirthschaftlicher Almanach. Von Dr. Arth. Berthold. Jg. 1. 2. [Alles Erschienene.] 2 Bde mit Bildn. Berlin und Stuttgart: Spemann 1899. 1900.
Siebertz, Paul: Politisch-soziales Abc-Buch. Ein Handbuch für die Mitglieder und Freunde der Zentrumspartei. Stuttgart: Südd. Verl.-Buchhdlg. (D. Ochs) 1900.
Ratgeber für die Konservativen im Deutschen Reich. Hrsg. im Auftrag der Konservativen Partei. Leipzig: Hobbing [1903].
Handbuch für sozialdemokratische Wähler. Der Reichstag 1893—1898. [desgl.] 1898—1903. Hrsg. vom sozialdemokratischen Parteivorstand. 2 Bde. Berlin: Vorwärts 1898. 1903.

Schippel, Max: Sozialdemokratisches Reichstags-Handbuch. Ein Führer durch die Zeit- und Streitfragen der Reichsgesetzgebung. Berlin: Vorwärts [1902].

Just. Perthes' **Staatsbürger-Atlas.** 24 Kartenblätter mit über 60 Darstellungen zur Verfassung und Verwaltung des Deutschen Reichs und der Bundesstaaten. Mit Begleitworten. Von P. Langhans. Gotha: Perthes 1896.

C. Geschichte und Systeme.

Schulze-[Gaevernitz], Herm. [v.]: Die Krisis des deutschen Staatsrechts i. J. 1866. (Nachtrag zur „Einleit. in das D. Staatsrecht".) Leipzig: Breitkopf & H. 1867.

Hiersemenzel, E.: Die Verfassung des Norddeutschen Bundes. Erläut. unter vollständ. Mitteilung ihrer Entstehungsgesch. Berlin: Hempel 1867.

Martitz, Ferd. v.: Betrachtungen über die Verfassung des Norddeutschen Bundes. Leipzig: Haessel 1868.

Meyer, Gg.: Grundzüge des Norddeutschen Bundesrechtes. Leipzig: Serig 1868.

Hiersemenzel, E.: Das Verfassungs- und Verwaltungs-Recht des Norddeutschen Bundes und des Deutschen Zoll- und Handels-Vereins. 2 in 3 Bdn. Berlin: Hempel 1868—70.

Grotefend, Gg. Aug.: Das Deutsche Staatsrecht der Gegenwart. Berlin: Kortkampf 1869.

Gerber, C[arl F[rdr.] v.: Grundzüge eines Systems des Deutschen Staatsrechts. 2. Aufl. Leipzig: Tauchnitz 1869. (1. Aufl. 1865.]

— — 3. Aufl. Daselbst 1880.

[Geffken, F. Heinr.:] Die Verfassung des D. Bundes-Staats. Leipz.: Duncker & H. 1870.

Grotefend, Gg. Aug.: Grundriss des Verfassungs- und Verwaltungsrechts im Norddeutschen Bunde und Preussischen Staate. Arnsberg: Grote 1870.

Thudichum, Frdr.: Verfassungsrecht des Norddeutschen Bundes und des Deutschen Zollvereins. Tübingen: Laupp 1870.

Hauser, Lor.: Die Verfassung des Deutschen Reiches in den Grundzügen und Verhältnissen zu den Einzelstaaten, insbesondere zu Bayern. Nördlingen: Beck 1871.

Rönne, Ldw. v.: Das Verfassungs-Recht des Deutschen Reiches. Leipzig: Brockhaus 1872.

— — 2. Aufl. [u. d. Tit.:] Das Staatsrecht des Deutschen Reichs. Bd. 1. 2 Abt. 1. 2 in 2 Bdn. Das. 1876—77.

Thudichum, Frdr.: Herr Ludwig v. Rönne im Schmucke fremder Federn. Tübingen: Laupp 1872.

Westerkamp, Just. B.: Ueber die Reichsverfassung. Hannover: Rümpler 1873.

Laband, Paul: Das Staatsrecht des Deutschen Reichs. [1. Aufl.] 3 in 4 Bdn. Tübingen: Mohr 1876—82.

— — 2. Aufl. in 2 Bdn. Daselbst 1888—91.

— — 3. Aufl. in 2 Bdn. Das. 1895.

— — 4. Aufl. in 4 Bdn. Das. 1901.

Meyer, Gg.: Lehrbuch des Deutschen Staatsrechtes. Leipzig: Duncker & H. 1878.

— 5. Aufl. Daselbst 1899.

— 6. Aufl. bearb. von Gerh. Anschütz. Daselbst 1905.

Schulze-(Gaevernitz), Herm. v.: Lehrbuch des Deutschen Staatsrechts. 2 Bde. Leipz.: Breitkopf & H.

1. Das D. Landesstaatsrecht. 1881. 2. Das D. Reichsstaatsrecht. 1886.

Zorn, Phil.: Das Staatsrecht des Deutschen Reichs. 2 Bde. Berlin: Guttentag 1881, 83.

— 2. neu bearb. Aufl. 2 Bde. Daselbst 1895, 97.

Hue de Grais, [Rob.] Graf: Handbuch der Verfassung und Verwaltung in Preussen und dem Deutschen Reich. 2. Aufl. Berlin: Springer 1882. [1. Aufl. 1881.]

— — 12. Aufl. Daselbst 1898.

Meyer, Gg.: Staatsrechtliche Erörterungen über die D. Reichsverfassung. Leipz.: Serig 1882.

Laband, Paul: Das Staatsrecht des Deutschen Reiches. Freiburg i. B.: Mohr 1883 = Handbuch des Oeffentl. Rechts. Bd. 2. 4°.

— — 2. verb. Aufl. Daselbst 1894. 4°. [N. Aufl. 1907 s. u.]

Völderndorff, Otto Frh. v.: Deutsche Verfassungen und Verfassungsentwürfe [seit 1806. Nebst: Vergleich. Darstellung der Reichs-Verfassung von 1871, ihrer Entwürfe, der Verf. von 1848/49 und der Erfurter Verfassung] — in: „Annalen des D. Reichs 1890, 241—415.

Hänel, Alb.: Deutsches Staatsrecht. 1. [einziger] Bd. (Systemat. Handb. der D. Rechtswiss. 5, 1.) Leipzig: Duncker & H. 1892.

Laband, Paul: Die Wandlungen der Deutschen Reichsverfassung. Vortrag in d. Gehe-Stiftung. Dresden: Zahn & Jaensch 1895.

Laband, Paul: Das Deutsche Kaisertum. Rede. Strassburg: Heitz 1896.
Hartmann, Ed. v.: Unsere Verfassung — in: Hs. Tagesfragen 1896, 45.
Schepp, E.: Das Oeffentliche Recht im Bürgerlichen Gesetzbuch. Ein Ueberblick. Freiburg i. B.: Mohr 1899.
Klöppel, P.: Dreissig Jahre deutscher Verfassungsgeschichte. Bd. 1: 1867—77. Leipzig: Veit & Co. 1900.
Arndt, Adf.: Das Staatsrecht des Deutschen Reiches. Berlin: Häring 1901 [1900]. 4°.
Jagemann, Eug. v.: Die deutsche Reichsverfassung. Vorträge. Heidelberg: Winter 1904.
Busch, Wilh.: Die Kämpfe um Reichsverfassung und Kaisertum 1870—1871. Tübingen: Mohr 1906 [1905].
Bornhak, Konr.: Grundriss des Deutschen Staatsrechts. Leipzig: Deichert 1907 [1906].
Laband, Paul: Deutsches Reichsstaatsrecht. Neubearb. auf Grundlage der 3. Aufl. des Kleinen Staatsrechts des D. Reichs. (Aus: Das Oeffentl. Recht der Gegenwart, hrsg. von Jellinek, Laband, I.) Tübingen: Mohr 1907 [1906]. 4°.

D. Einzelne Fragen, insbesondere Deutsche Frage 1866—70.

Vischer, Frdr. Theo: Kritische Gänge. N. F. 1—6. Stuttgart: Cotta 1861—73.
Darin: 1: Eine Reise [nach Oberitalien mit Glossen über Politik und Kunst] 1861.
4: Ein Schützengang (1. D. Schützenfest in Frankfurt 1862).
5: Ein Gang am Strande. 1866.
6: Offener Brief an Dr. Speidel [betr. polit. Wandlungen] 1873.
Constant, Vict.: Preussen. Ein Sendschreiben an den Grafen von Bismarck. Autoris. D. Ausg. mit Zusätzen. 2. Aufl. Hamburg: Grüning 1866.
Mohl, Moriz: Die Zukunft Süddeutschlands. 2 Reden in der württ. Adressdebatte. Stuttgart: Aue 1866.
Preussen und seine Bedeutung für Deutschland. Hamburg: Meissner 1866.
Preussen und Schwaben. Von einem Anektirten. Köln: Schmitz 1866.
Reyscher, Aug. Ludw.: Die Ursachen des Deutschen Kriegs und seine Folgen. 4. Aufl. Stuttgart: Kröner 1867. [1. Aufl. 1866.]
Reyscher Aug. Ludw.: Die staatsrechtlichen Folgen des deutschen Kriegs. Wo stehen wir nun? Stuttgart: Kröner 1866.
Römer, R[ob.]: Die Verfassung des norddeutschen Bundes und die süddeutsche, insbesondere die württembergische Freiheit. Tübingen: Laupp (Juni) 1867.
Feder, Heinr. v.: Der Prager Friede als Grundlage für die Neugestaltung Deutschlands. Mannheim: Schneider 1867.
Herr v. **Feder** und das geschmähte Baden. Abfertigung der Broschüre: Der Prager Friede als Grundlage der Neugestaltung Deutschlands. Freiburg i. B.: Wagner 1867.
Ketteler, Wilh. Eman. Frh. v.: Deutschland nach dem Kriege von 1866. Mainz: Kirchheim 1867.
Mohl, Mor.: Mahnruf zur Bewahrung Süddeutschlands vor den äussersten Gefahren. Stuttgart: Schweizerbart 1867.
Zum **Verständniss** der deutschen Frage. Mit zahlr. Actenstücken. Stuttgart: Aue 1867.
Die göttliche **Mission** Preussens oder das Christenthum und der deutsche Beruf Preussens. Von einem Kurhessen. 2. Aufl. Wien: Herzfeld & Bauer 1868. [1. Aufl. 1868.]
Nicht Einigung, sondern grundsätzliche Spaltung Deutschlands durch Preussen. Vom Verf. der göttlichen Mission Preussens. 2. Aufl. Wien: Herzfeld & Bauer 1868.
Fetzer, Karl Aug.: Ueber die Stellung und Aufgabe der National-Demokratie in Württemberg. Stuttgart: Metzler 1868.
Eine **Osterpredigt** an die Schwaben. [Heidelberg: Mohr, April 1868].
Planck, Karl Chn.: Süddeutschland und der deutsche Nationalstaat. Stuttgart: Schaber 1868.
Gauvain, Herm.: Ohne Krieg zum Frieden! Erlangen: Deichert 1869.
[**Kemmler**, Glo., Stadtpfarrer]: Preussens gerechte Sache. Ein Wort zur Verständigung. Stuttgart: Steinkopf 1869.
Ruge, Arn.: An's Volk und an Politiker. Zur Förderung des Umschwungs seit 1866. 2. Aufl. Berlin: Stuber 1869.
Wintersberg, E[ngelbert]: Brennende Fragen [Deutschlands und Württembergs]. Zürich: Verlagsmagazin 1869.
[**Streubel**, Wilh.] Arkolay: Der Anschluss Süddeutschlands an die Staaten der preussischen Hegemonie sein sicherer Untergang bei einem französisch-preussischen Krieg. Von einem deutschen Offizier. Zürich: Verl.-Magazin 1869.
Suckow, Alb. v.: Wo Süddeutschland Schutz für sein Dasein findet? Von einem süddeutschen Offizier. Stuttgart: Aue 1869.

Was Arkolay nicht bedenkt. Militärisch-politische Widerlegung der neuesten Schrift Arkolay's (Der Anschluss etc.). Schleiz: Hübscher 1869.
Die **Ueberschreitung** der Mainlinie. Entgegnung auf die Arkolay'sche Brochüre. Von einem deutschen Patrioten. Leipzig: Wigand 1869.
Streubel contra Arcolay. Berlin: Stilke & von Muyden 1869.
Mohl, Moriz: Für die Erhaltung der Süddeutschen Staaten. 3. Aufl. Stuttgart: Witwer 1870.
Die **Situation** in Württemberg im Zusammenhang mit dem Militärdienstgesetz und der Präsenzfrage. Von einem süddeutschen Wehrmann. Stuttgart: Aue 1870.
[**Gerlach**, Ernst Ludw. v.:] Deutschland um Neujahr 1870. Vom Verfasser der Rundschauen. Berlin 1870.
Ewald, Heinr.: Worte an Graf von Bismarck und an das deutsche Volk. Wien: Holzhausen 1870.
Frantz, Const.: Die Schattenseite des Norddeutschen Bundes vom preussischen Standpunkte betrachtet. Eine staatswissenschaftliche Skizze. Berlin: Stilke & v. Muyden 1870.
Gervinus, Gg. Gottfried: Denkschrift zum Frieden, 1870 — in Gs. Hinterlassenen Schriften 1871.
Zachariae, Heinr. Alb.: Die Verfassungs-Aenderung nach Artikel 78 der Norddeutschen Bundes-Verfassung. Braunschweig: Vieweg 1869.
[**Prosch**, Karl Frdr. Wilh.:] Die Competenz des Norddeutschen Bundes aus Artikel 78 der Bundesverfassung. Berlin 1870.
Böhlau, Hugo: Replik zur „Competenz-Competenz?". Weimar: Böhlau 1870.
Frantz, Const.: Das neue Deutschland. Beleuchtet in Briefen an einen preussischen Staatsmann. Leipzig: Rossberg 1871.
Winter, Aug.: Der Bundesrath und die Reichsoberhausfrage. Tübingen: Laupp 1872.
Haenel, Alb.: Die vertragsmässigen Elemente der deutschen Reichsverfassung. Leipzig: Haessel 1873.
Mohl, Rob. v.: Das deutsche Reichsstaatsrecht. Rechtliche und politische Erörterungen. Tübingen: Laupp 1873.
Frantz, Const.: Der Föderalismus als das leitende Princip für die sociale, staatliche und internationale Organisation, unter besonderer Bezugnahme auf Deutschland kritisch nachgewiesen und konstruktiv dargestellt. Mainz: F. Kirchheim 1879.
Delbrück, Rudf.: Der Artikel 40 der Reichs-Verfassung [betr. Zollverein-Vertrag von 1867]. Berlin: Simion 1881.
Schmoller, Gust.: Die Wissenschaft, die Parteiprincipien und die praktischen Ziele der deutschen Politik 1880 — in Ss. Zur Social- und Gewerbepolitik 1890.
Hartmann, Ed. v.: Die politischen Aufgaben und Zustände des Deutschen Reichs. Berlin: Duncker 1881.
Hartmann, Ed. v.: Zwei Jahrzehnte deutscher Politik und die gegenwärtige Weltlage. Leipzig: Friedrich [1889].
Zorn, Philipp: Die deutsche Staatssprache. Berlin: Heymann 1903 [1902]. Kaps.
Rosenberg: Endlich gelöst! Die Ostmarkenfrage; die Landarbeiterfrage. Leipzig: Deichert 1905.
Hasse, Ernst: Das Deutsche Reich als Nationalstaat. (Deutsche Politik I, 1.) München: Lehmann 1905.
— Deutsche Grenzpolitik. (Deutsche Politik I, 3.) München: Lehmann 1906.

E. Zollparlament und Reichstag.

Verhandlungen:

Stenographische **Berichte** über die Verhandlungen des Deutschen Zoll-Parlaments [nebst] Anlagen: 1868 April/Mai; 1869 Juni; 1870 April/Mai, je 2 Bde. Berlin: 1868—70. 4°.
Verhandlungen des Reichstages des Norddeutschen Bundes. Berlin 1867—70.
1. Stenographischer Bericht über die Verhandlungen, je mit Sachregister.
2. Anlagen zu den Stenographischen Berichten.
3. Haushalts-Etats.

Leg.-Per.	Session	Stenogr. Ber.	Anlagen	Haush.-Etat
(Konst. Reichst.)	1867 Febr./April	1	1	—
I. Leg.-Per.	1867 Sept./Okt.	1	1	für 1868: 1
	1868	1	1	„ 1869: 1
	1869	2	2	„ 1870: 1
	1870 Febr./Mai	2	2	„ 1871: 1
[1.] a.-o. Session	1870 Juli	1	(an: Sten. Ber.)	—
2. „ „	1870 Nov./Dez.	1	„ „ „	—

Stenographische **Berichte** über die Verhandlungen des Deutschen Reichstages [nebst] Anlagen [und Haushalts-Drucksachen]. Berlin 1871 ff. 4°.

1. Stenographische Berichte (mit Sprechregister bis 1892).
2. Anlagen (mit Sach-Register und Petitionen-Verzeichnis bis 1892).
3. Allgemeine Rechnung } des Reichshaushalts,
4. Uebersicht der Einnahmen und Ausgaben } des Landeshaushalts von Elsass-
5. Etat } Lothringen = E.
6. Uebersicht über die Geschäftstätigkeit (bis 1892; von 1893 an:) Gesamtregister.
7. Generalregister zu den Stenogr. Berichten und den amtlichen Drucksachen des konstit. Reichstages des Norddeutschen Bundes, des D. Zollparlamentes und des D. Reichstages, 1867—1895. 1896. 2 Bde.

Leg.-Per.	Sess.	Jahre	Sten. Ber.	Anlagen	Haushalt			Uebers. der Geschäftstätigkt.
					Allg.Rechng.	Uebersicht	Etat	
1	1	1871 März/Mai	2	1	—	—	—	(an: Sten. Ber.)
	2	1871 Okt./Dez.	1	1	—	—	—	"
	3	1872 Apr./Juni	2	1 (+2 Beil.)	1867/68: 2	1871: 1	1872/73: 2	"
	4	1873 März/Juni	2	2	—	1872: 1	1873/74: 2	"
2	1	1874 Febr./Apr.	2	1	—	—	—	"
	2	1874/75 Januar	2	2	—	1873: 1	1875: 1+E	"
	3	1875/76 Febr.	2	1	1872: 1	1874: 1	1876: 1+E	"
	4	1876 Okt./Dez.	2	1	—	1875: 1+E	1877: 2+E	"
3	1	1877 Febr./Mai	2	1	1873: 1	—	1877/78: 2+E.	"
	2	1878 Febr./Mai	2	2	1874: 1	1876/77: 1	1878/79: 2	"
4	1	1878 Sept./Okt.	1	1	—	—	—	"
	2	1879 Febr./Juli	3	3	—	1877/78: 1	1879: 1	"
	3	1880 Febr./Mai	2	2	1875: 1	1878/79: 1	1880: 1	"
	4	1881 Febr./Juni	2	2	1876/77: 1	1879: 1	1881: 1	1
5	1	1881/82 Januar	1	1	1877/78: 1	1880: 1	1882: 1	1
	2	1882/83 Febr.	4	2	1878/79: 1	1881: 1	1883, 84: 3	1
	3	1883 Aug./Sept.	1	(an: Sten. Ber.)	—	—	—	
	4	1884 März/Juni	2	2	1880: 1	1882: 1	—	1
6	1	1884/85 Mai	4	3	1881: 1	1883: 1	1885: 1	1
	2	1885/86 Juni	3	3	1882: 1	1884: 1	1886: 1	1
	3	1886 Sept.	1	(an: Sten. Ber.)	—	—	—	
	4	1886/87 Januar	1	1	—	1885: 1	1887: 1	1
7	1	1887 März/Juni	2	2	1883: 1	—	1887: 1	
	2	1887/88 März	2	2	1884: 1	1886: 1	1888: 1	1
	3	1888 Juni	1	—	—	—	—	
	4	1888/89 Mai	3	3	1885: 1	1887: 1	1889: 1	1
	5	1889/90 Januar	2	1	1886: 1	1888: 1	1890: 1	1
8	1	1890/92 März	7	6	1887, 88: 2	1889, 90: 2	1891, 92: 3	1
	2	1892/93 Mai	3	2	1889: 1	1891: 1	1893: 2	—
9	1	1893 Juli	1	(an: Sten. Ber.)	—	—	—	Ges.Reg. (an: St.B.)
	2	1893/94 März	3	2	1890: 1	1892: 1	1894: 2	"
	3	1894/95 Mai	3	2	1891: 1	1893: 1	1895: 2	"
	4	1895/97 Juni	8	8	1892, 93: 2	1894, 95: 2	1896, 97: 4	"
	5	1897/98 Mai	3	3	1894: 1	1896: 1	1898: 3	1
10	1	1898/1900 Juni	7	7	1895, 96: 2	1897, 98: 2	1899, 1900: 5	1
	2	1900/03 April	10	8	1897—99: 3	1899—1901: 3	1901, 02, 03: 11	1
11	1	1903/1905 Mai	8	8 [9]	1901—01: 2	1902—03: 2	1904, 05: 4	1
	2	1905/1906 Dezbr.	5		1902	1904	1906	

Statistik der Wahlen, Mitglieder, Parteien, Leistungen.

(Vergl. V, 7 A. Staatsformen und Parteien S. 270.)

Statistik der Reichstagswahlen von 1898. Bearb. im Kais. Statist. Amt. T. 1. 2 — in: Verhandlungen des D. Reichstages. 10. Leg.-P. 1898/99 (Nr. 77). 4°.

Losch, Herm.: Statistik der Reichstagswahlen in Württemberg — in: Württ. Jahrb. 1898, 201. 4°.

Freitag, Gust.: Reichstags-Wahlkarte des Deutschen Reiches. Nach dem Ergebnis der Wahlen vom 16. Juni 1903 mit Berücksichtigung der Stich- und Nachwahlen. Wien: Freytag & Berndt 1903.

Kartogramm zur Reichstagswahl. Zwei Wahlkarten des Deutschen Reiches in alter und neuer Darstellung mit Begleitworten und Erläuterungen von H. Haack und H. Wiechel. Gotha: Perthes 1903. Kaps.

Allg. **Statistik** der Reichstagswahlen von 1903. Berlin 1904 = Viertelj.-Hefte zur Statistik des D. Reichs. 1903. IV. Ergänz.-H. 4°.

Deutscher **Parlaments-Almanach.** Hrsg. von Gg. Hirth. Berlin bezw. Leipzig und München: Hirth. Ausgabe 1871, 74, 77, 81, 84, 87.

Amtliches **Reichstags-Handbuch.** Hrsg. vom Reichstags-Bureau. Legislaturperiode 8. (mit Nachtrag). 9. 10. 11. Berlin 1890, 93, 98, 1903.

Wiermann, H.: Der deutsche Reichstag. Seine Parteien und Größen. 2 Bde. Leipzig: Renger 1884, 85.
1: Die Deutsch-Freisinnigen E. Richter, H. Rickert, Hänel, Virchow, Forckenbeck, Schenk v. Stauffenberg, Bamberger, Löwe, Mommsen.
2: Bennigsen, Miquel, Treitschke, Kardorff, Kleist-Retzow, Minnigerode, Hammerstein, Rauchhaupt, Wagner, Stöcker, Windthorst, Schorlemer-Alst, Cremer, Bebel.

Das **Parlament.** Die Herrscher, Gesetzgeber und Staatsdiener des geeinten Deutschland in Wort und Bild. Lief. 1—15. [63 Taf. mit Text. — Alles Erschienene.] Berlin: J. Eckstein 1891—94. gr. 2°.

Bamberger, Ludw.: In Ferienstimmung [Reichstagsskizzen] — in: Bs. Charakteristiken. 1894.

Richter, Eug.: Im alten Reichstag. Erinnerungen. Bd. 1. 2: [bis Nov. 1881]. Berlin: Fortschritt 1894—96.

Treitschke, Heinr. v.: Reden im D. Reichstag 1871—84. Hrsg. von O. Mittelstädt. Leipzig: Hirzel 1896.

Specht, Fritz: Die Reichstags-Wahlen von 1867—1897. Eine Statistik der Reichstagswahlen nebst den Programmen der Parteien und dem Verzeichnis der gewählten Kandidaten. Berlin: Heymann 1898. [Nachtrag:]

Specht, Fritz, und Paul Schwabe: Die Reichstags-Wahlen von 1898—1903. (10. Legislaturperiode). Daselbst 1903.

Deutscher **Reichstag.** Biographisch-statistisches Handbuch von Kürschner-Hillger. 1903—1908 [1906]. 11. Legislaturperiode. Berlin und Leipzig: Hillger (1903).

Friedenthal(-Gießmannsdorf), [Rudf.]: Reichstag und Zollparlament. I. Gesetzgeberische Resultate der Sessionen von 1867 und 1868. Berlin: Springer 1869.

Ketteler, Wilh. Eman. Frh. v.: Die Centrums-Fraction auf dem ersten Deutschen Reichstage. Mainz: Kirchheim 1872.

Parisius, Ldf.: Deutschlands politische Parteien und das Ministerium Bismarck. Berlin: Guttentag 1878.

Ein deutsches **Wort** zu ernster Zeit. [Der Reichstag und die Parteien.] Ansbach: Brügel & Sohn 1878. Kaps.

Jolly, [Jul.]: Der Reichstag und die Partheien. Berlin: Reimer 1880.

Treitschke, Heinr. v.: Der Reichstag und die Parteien 1881 — in: Ts. Deutschen Kämpfen. N. F. 1896.

Die **Reichstags-Session** 1898/99 [und] 1899/1900. 10. Legislaturperiode. I. Session. 3 und 4 Hefte in 2 Bdn. Berlin: Puttkammer & M. 1899/1901.

Müller-Fulda, Rich., und H. Sittart: Der Deutsche Reichstag von 1898—1903. Ein Bericht über die Tätigkeit der Centrumspartei in der abgelaufenen Legislaturperiode. 2. Aufl. Köln: Bachem 1903.

Erzberger, M[atth.]: Die Zentrumspolitik im Reichstage. Uebersicht über die Tätigkeit der Zentrumsfraktion. 3 Bde. Coblenz: Görres-Druckerei 1905.
1: Reichstagssession 3. Dez. 1903—16. Juni 1904. 1904.
2: " 29. Nov. 1904—30. Mai 1905. 1905.
3: " 28. Nov. 1905—28. Mai 1906. 1906.

Geschäftsordnung, Schutz, Wahlen, Zuständigkeit s. V, 7 F. Volksvertretung S. 291.

5. Deutsche Einzelstaaten.

Quellensammlungen s. a. V, 1 G. S. 192. Staatsrecht untergegangener Territorien s. X, 12 F. Geschichte.

Anhalt:

Pietscher, A.: Das Staatsrecht des Hzgt. Anhalt — in: Handb. d. öff. Rechts III, 2. 1884. 4°.

Baden:

Quellen: Die landständische **Verfassungs-Urkunde** für das Gh. Baden, nebst dazu gehörigen Actenstücken. (Mit 2 Taf.) Karlsruhe: Müller 1819.

Die **Verfassung** des Gh. Baden vom 22. August 1818. Mit allen Abänderungen bis zum Gesetz vom 24. Juli 1888. Leipzig: Engelmann 1899 = Binding, K.: Deutsche Staatsgrundgesetze. 8, 1.

Verfassungsurkunde für das Gh. Baden (in der durch das Gesetz vom 24. August 1904 bewirkten Fassung; nebst Landtagswahlgesetz vom 24. August 1904 — aus: Gesetz- u. VO.Blatt 1904 Nr. 23). 4°.

Das **Landtagswahlgesetz** und die Wahlkreiseinteilung nebst der Verfassungsurkunde für das Gh. Baden. Freiburg i. B.: Lorenz 1905 [1904].

Geschichte und Systeme: **Moser**, Joh. Jak.: Einleitung in das Mgfl. Badische Staatsrecht. Frankfurt und Leipzig [Karlsruhe] 1772.

Pfister, Erwin J. J.: Geschichtliche Entwickelung des Staatsrechts des Gh. Baden und der darauf bezüglichen öffentlichen Rechte. Thl. 1. 2. [3 fehlt.] Heidelberg: Osswald 1836—38.

Weech, Frdr. v.: Geschichte der badischen Verfassung nach amtlichen Quellen. Karlsruhe: Bielefeld 1868. 4°.

Schenkel, K[arl]: Das Staatsrecht des Gh. Baden. Freiburg i. B.: Mohr 1884 — in: Handbuch des Oeff. Rechts. Bd. III, 1. 4°.

Wielandt, Frdr.: Das Staatsrecht des Gh. Baden. Freiburg i. B.: Mohr 1895. 4°.

Rosin, Heinr.: Badisches Staatsrecht um die Geburtszeit Gh. Friedrichs [1826] — 3 in: Festprogramm der Univ. Freiburg i. B. 1896. 4°.

Glockner, Karl: Badisches Verfassungsrecht. Karlsruhe: Braun 1905.

Landstände: **Verhandlungen** der Stände-Versammlung des Gh. Baden. Karlsruhe 1819—34. 8°. 1835—37. 4°. 1838. 8°. 1839 ff. 4°.

1. Protokolle der Ersten [und] Zweyten Kammer mit deren Beylagen, amtlich hrsg.,
2. Hauptrepertorium von 1819—1845,
3. Rechnungsnachweisungen; Vergleichende Darstellung der Budgetsätze und Rechnungsergebnisse; Staatsvoranschlag (gesondert erschienen seit dem Landtag 1903/04) je 1 Bd.

Landtag	Jahr	I. Kammer Protokolle	I. Kammer Beilagen	II. Kammer Protokolle	II. Kammer Beilagen	Repertorium (1841—49: Register)
(1)	1819	4 H.		10 H.		1 Bd. zu I. u. II. Kammer
	1820	6 H.		9 H.		
(2)	1822	4 Bde.		13 Bde.		—
(3)	1825	3 Bde.		10 H.		—
(4)	1828	3 Bde.		4 Bde.		—
5.	1831	5 H.		37 H.	13 H.	1 zu I. u. II. K.
(6)	1833	6 H.	4 H.	23	5	"
7.	1835	2 H.	2 H.	8	5	"
8.	1837	[fehlt]		7	5	"
a.-o.	1838	[fehlt]		1 Bd.		—
9.	1839	2 H.	2 H.	14 H.	8 H.	1 zu I. u. II. K.
10.	1841/1842 Febr.	1	2	3	5	1 zu I. u. II. K.
	1842 Mai/Sept.	1	1	5	2	
11.	1843/45 Febr.	3	4	12	14 [15]	zu I. u. II. K. 1 Bd.
12.	1845/1846	2	2	11	8	zu I. u. II. K. 1 Bd.
13.	1847—1849	3	3	10	10	Von 1851 an: Repert.
14.	1850/1851 Febr.	1	2	1	7 [8]	am Protok.Heft jed. Kam.
(15)	1851/1852	1	1	1	6	
(16)	1854	1	1	1	6	
(17)	1855/1856	1	1	1	6	
(18)	1857/1858	1	1	1	6	
(19)	1859/1860	1	1	1	6	
(20)	1861—1863 Juli	1	3	1	6 [8]	
(21)	1863—1865 Mai	1	2	1	6	
(22)	1865/1866	1	1	1	6	
(23)	1867/1868	1	2	1	6	
(24)	1869/1870	1	1	1	6	
a.-o.	1870 Dezbr.	1		1		
(25)	1871/1872	1	1	1	6 [5]	
(26)	1873/1874	1	1	1	5	
(27)	1875/1876	1	1	1	5	
(28)	1877—1879 Febr.	1	1	1	5	
(29)	1879/1880	1	1	1	5	
(30)	1881/1882	1	1	1	4	
(31)	1883/1884	1	1	1	5	
32.	1885/1886	1	1	1	5	
a.-o.	1887 Juni/Juli	1		1		
	1887/1888	1	1	1	6	
	1889/1890	1	1	1	5	
	1891/1892	1	1	1	5	
	1893/1894	1	1	1	5 u. 1 Nachtr.	
	1895/1896	1	1	1	5	
a.-o.	1897 Januar	1		1		
	1897—1899 Mai	1	2	1	6	
	1899/1900	1	1	1	5	
	1901/1902	1	1	1	5	
	1903/1904	1	1	1	3	
	1905/06					

	Rechn.Nachweisungen von	Vergl. der Budgetsätze u. Rechn.Erg. von	Staatsvoranschlag für
	. . . . .	. . . . .	. . . . .
	1901/02	1900/01	1904/05
	1903/04	1902/03	1906/07

Liebenstein, [Ludw. Aug. Fr.] Frh. v.: Rede zur Jahresfeyer der grossen Rettungsschlacht bei Leipzig. 2. korrig. Aufl. Lahr: Geiger 1815.
Archiv für landständische Angelegenheiten im Gh. Baden. [Hrsg. v. Karl v. Rotteck.] 2 Bde. Karlsruhe 1819, 20.
[Duttlinger, Joh. Gg.:] Quellen des badischen Staatsrechts. Zur Erläuterung und Ergänzung der landständischen Verhandlungen im Gh. Baden. 1. [einziger] Bd. Karlsruhe: Braun 1822.
Landtagsblatt. Mitteilungen aus den Verhandlungen der Stände des Gh. Baden i. J. 1831. Karlsruhe: Groos. 4°.
Landtags-Zeitung. Tägliche Mittheilungen aus den Verhandlungen der Stände des Gh. Baden i. J. 1833. Hrsg. vom Abg. Joh. Gg. Duttlinger. Karlsr.: Groos [1833–34]. 4°.
Rotteck, Karl v.: Geschichte der badischen Landtage von Einführung der Verfassung bis 1832. Landständ. Vorträge von 1819 bis 1833 — in: Rs. Sammlung kleiner Schriften Bd. 4. 5. 1836/37.
Bacherer, Gust.: Schattenrisse aus der 2. Badischen Kammer (Mittermaier, Rotteck, Welcker, Itzstein, Duttlinger, Merk, Sander, Kern, Baur, Schaar, Mördes) — in: Bs. Sterne und Meteore. 1839, 74—117.
Der badische **Landtag** von 1842. Karlsruhe: Macklot 1842.
Prutz, Rob. E.: Badens Zweiter Kammer. 3 Gedichte. 2. Aufl. Zürich und Winterthur: Literar. Compt. 1842.
Die Badische **Regierung** und die Landstände i. J. 1842. Frankf. a. M.: Osterrieth 1842.
Landtagszeitung. Verhandlungen der II. Kammer der badischen Stände i. J. 1843 [bis 1845]. Hrsg. von Abg. Bassermann u. a. Nr. 1—373 (17. Fbr. 1845). 3 Bde. Karlsruhe: Malsch & Vogel 1843—45. 4°.
Badischer **Landtags-Almanach** v. J. 1887. Elberfeld: Lucas 1887.
Allgaier, Aug.: Die Stände Badens, enthaltend eine Geschichte der bad. Verfassung und der Thätigkeit des Landtags nebst den Biographieen der Mitglieder der 2. Kammer. Pforzheim: Haug 1896.
Bauer, Ludw.: Die Mitglieder der Ersten Kammer der Badischen Ständeversammlung i. d. J. 1819—1900. 3. Ausg. als Mscr. gedr. Karlsruhe: Braun 1900.
— in den J. 1819 bis mit 1904. 4. Ausg. als Mscr. gedr. Karlsruhe: Fidelitas 1906.
Walz, Ernst: Ueber die Prüfung der parlamentarischen Wahlen, zunächst nach badischem Recht. Heidelberg: Emmerling 1902.
Müller, Leonh.: Badische Landtagsgeschichte. Mit Abbild. 4 Bde [bis 1840]. Berlin: Rosenbaum & Hart 1900 [1899]—1902.
Müller, Leonh.: Die politische Sturm- und Drangperiode Badens. T. 1: 1840—48. T. 2: 1848—50. Lief. 1 ff. Mannheim: Haas 1905. 1906 f.

Geschäftsordnung usw. s. V, 7 F: Volksvertretung.

Bayern:

Quellen: **Fischer**, Frdr. Chf. Jonath.: Anhang zur Sammlung der Baierischen Landständischen Freiheitsbriefe — in: Fs. Kleinen Schriften aus der Geschichte etc. 1. 1781.
Lerchenfeld, Gust. Frh. v.: Die altbayerischen landständischen Freibriefe mit den Landesfreiheitserklärungen. Mit geschichtl. Einleitung [von Rockinger]. München: Kaiser 1853.
Die **Gesetzgebung** des Kgrs. Bayern seit Maximilian II. mit Erläuterungen. Hrsg. von Carl Frdr. Dollmann [u. a.]. Th. 2: Staats- und Verwaltungsrecht. Erlangen: Palm & E. 1854—92.
1: Brater: Gesetz von 1848 betr. die Verantwortlichkeit der Minister.
" " " 1850 " den Staatsgerichtshof.
" " " 1852 " die Districtsräthe.
" " " " " Landräthe. 1863.
Wolf: " " 1850 " " Kapitalrenten- und Einkommensteuer.
" " " " " " Häusersteuer.
Brater: " " " " " Einquartierung und Vorspannlasten im Frieden.
" " " " " " Unterstützung Hilfsbedürftiger.
Rinecker: " " " " " Kompetenzkonflikte. 1854.
Brater: Forstgesetz von 1852. 1855. [Nebst] Repertorium von Roth 1862. (Beil. Heft.)
2: Wolf: Ausscheidung der Kreislasten und Bildung der Kreisfonds. 1856.
Vocke: Gesetz von 1856 betr. Gewerbesteuer. 1859.
Stokar v. Neuforn: Gesetze vom 28. Mai 1852 betr. Taxregulativ und betr. Siegelmässigkeit. 1860.
3: Wolf: Gesetze vom 31. Mai 1856 betr. die Einkommensteuer (u.) die Kapitalrentensteuer. 1860.
" Der Steuerbeischlag der Pfalz von 1856.
Rehm: Gesetz vom 10. Nov. 1861 betr. die Gerichtsverfassung. 1862.
Zink: " " " " " " das Notariat. [Nebst] Ergänzungsheft 1868.
4: Hörmann: Gesetz von 1852 und 1861 betr. die Feuerversicherungsanstalt für Gebäude etc.
Pözl: " " 1850 betr. Versammlungen und Vereine.
" " " 1851 " Einschreiten der bewaffneten Macht zur Erhaltung der Ruhe.

5: Stenglein: Gesetz von 1868 betr. die Wehrverfassung. 1869.
6: May: „ „ „ über den Malzaufschlag. 1870.
7: Schöller: „ „ „ betr. das Gewerbewesen.
Schwarz: „ über die Wechselstempelsteuer.
May: „ „ den Malzaufschlag. 1874.
8: Wirschinger: Deutsche Gewerbeordnung und deren Novellen. 1874.
9: Krais: Gesetz von 1878 betr. den Verwaltungsgerichtshof. 1887.
10: May: „ „ 1868/83 über den Malzaufschlag. 1884.
11: Enderlein: Materialien zum Notariatsgesetz von 1861. 1887.
12: Vocke: Gesetz von 1881 betr. Gewerbesteuer. 1888.
13: Burkhard: Gesetz von 1879/90/92 über das Gebührenwesen. 1890—92. 2 Bde.
14: Graf: „ „ 1876/80 betr. Erhebung einer Gebühr f. d. Halten von Hunden. 1891.

Verfassungs-Urkunde des Kgrs. Bayern mit Beilagen und Anhängen vom 26. May 1818. Mit den Abänderungen bis zum Gesetz vom 19. Dez. 1895. Leipzig: Engelmann 1896 = Binding, K.: Deutsche Staatsgrundgesetze. 5.

Henle, Jul.: Das Bayerische Gesetz, die Wahl der Landtagsabgeordneten betreffend, vom 4. Juni 1848/21. März 1881. Erläutert und mit den Vollzugsvorschriften, sowie mit einem Ueberblick über die Zusammensetzung sämtlicher Volksvertretungen Europas. Ansbach: Brügel & S. 1899.

Die **Verfassungs-Urkunde** des Kgs. Bayern mit den hierauf bezüglichen Gesetzen und sonstigen Bestimmungen. Neudruck des amtl. Textes mit Hinweisungen auf die bisher erfolgten Aenderungen für den Gebrauch der beiden Kammern des Landtags hrsg. vom Landtagsarchivariat. München: Mühlthaler 1899.

— — 2. umgearb. Aufl. Daselbst 1905.

Geschichte und Systeme: **Moser**, Joh. Jak.: Einleitung in das chfrstl.-Bayrische Staatsrecht. [Stuttgart] 1754.

— Anmerkungen über das Absterben des churfürstl. Hauses Bayern, insoferne dasselbige einen Einfluß in viele Stücke der Teutschen Staatsverfassung hat. Franckfurt a. M.: Garbe: 1778.

— Nachtrag zu seinen Anmerkungen über den Teschnischen Friedensschluss. [Stuttg.] 1780.

— Von der zukünfftigen Pfalz-Zweybrückischen Landesfolge. [Stuttgart] 1781.

Fischer, Frdr. Chf. Jonath.: Kleine Schriften aus der Geschichte, dem Staats- und Lehen-Rechte, mit Urkunden. 2 Bde. Halle: Waisenhaus 1781.

1: Copia eines Schreibens an einen Gelehrten Freund, samt der Antwort (vom Prof. Fischer) Jenner, 1778. — Abhandlung von dem Herzoglich-Baierischen und Pfalzgräflich-Rheinischen Kurrechte. — 1. Sendschreiben an Pütter, von dem einstimmigen Herkommen im Hause Bayern nach dem Geblütsrechte zu succediren. — 2. Sendschreiben an Pütter, von dem bei allen Baierischen Theilungen bewahrten Erbrechte des gesamten Wittelsbachischen Hauses. — 3. Sendschreiben an Pütter von der Unächtheit der Prinzipen, aus welchen man die Baierischen Erbtheilungen beurtheilen will. — 4. Sendschreiben an Pütter, von dem Mangel an Beyspielen, wodurch man beweisen kann, dass ehemals die Todttheilungen die allgemeine Gattung von Erbtheilungen gewesen sind. — Anhang zur Sammlung der Baierischen Landständischen Freyheitsbriefe und Handvesten, oder der Privilegien, Landesverträge, Vereinigungen und Bündnisse gemeiner Landschaft des Herzogtums Ober- u. Niederbaiern. — Auszug aus der Erbfolgsgeschichte des Herzogthums Baiern unter dem Wittelsbachischen Stamme. — Vertheidigung der Aechtheit der Verzichtsurkunde Herzog Albrechts V. von Oesterreich auf das Herzogthum Niederbaiern.

2: Geschichte des ersten Jahrgangs der Straubingischen Erbfolge. — Geschichte des Baierisch-pfälzischen Erbvertrags von Pavia. Aus Archivalurkunden beleuchtet.

Moy, E[rnst Frh.] v.: Das Staatsrecht des Kgrs. Bayern. T. 1 Abt. 1. 2. T. 2 Abt. 1. 2. in 3 Bdn. Regensburg: Manz 1840—46.

Lerchenfeld, Gust. Frh. v.: Geschichte Bayerns unter König Maximilian Joseph I. mit bes. Beziehung auf die Entstehung der Verfassungs-Urkunde. Berlin: Veit & Co. 1854.

Pözl, Jos.: Lehrbuch des Bayerischen Verfassungsrechts. Münch.: Liter.-artist. Anst. 1851.

— — 4. Aufl. Daselbst 1870 [nebst] Supplement 1872.

— — 5. Aufl. auf Grund des Reichsrechts. Daselbst 1877.

Vogel, Wilh.: Staatsrecht des Kgr. Bayern. S. 1—176 [Alles Erschienene]. Freiburg: Mohr 1884. 4°.

Seydel, Max v.: Bayrisches Staatsrecht. 7 Bde. München u. Freiburg i. B.: Mohr: 1884—1894.

Seydel, Max v.: Das Staatsrecht des Kgrs. Bayern. Freiburg i. B.: Mohr 1888. 4°. = Handbuch des Oeffentl. Rechts. Bd. III, 1.

— — 2. Auf. Freiburg i. B.: Mohr 1894. 4°.

Kittel, Jos. Bald.: Die Bayerischen Reservatrechte. Würzburg: Stahel [1892].

Seydel, Max v.: Die Bayrische Verordnung über die Ehrengerichte der Offiziere, 1895. Der Bayerische Senat beim Reichsmilitärgericht, 1898. Ein Gedenktag der Bayer. Verfassungsgeschichte, 1894. Das Budgetrecht des Bayer. Landtags und das Verfassungsverständnis von 1843, 1887. Die Revision des Landratsgesetzes, 1898 — in: Seydels Abhandlungen 2, 145 ff. 1902.

Landstände: **Verhandlungen** [des Landtages, d. i.] der Kammer der Reichsräte [und] der zweiten Kammer [1834:] Kammer der Abgeordneten des Kgrs. Bayern. München: 1819 bis 1906 ff. 8° und [I. Kammer seit 1829, II. Kammer seit 1849] 4°.
1. Verhandlungen [Protokolle II. Kammer abgeschafft seit 1879.]
2. Stenographische Berichte [II. K., seit 1849.]
3. Beilagen.
4. Alphab. Repertorium beider Kammern.

Landtag	Jahre	I. Kammer Prot.-Bde.	I. Kammer Beil.-Bde.	II. Kammer Prot.-Bde.	II. Kammer Sten. Ber.	II. Kammer Beil.-Bde.	Repert.
(1.)	1819 Febr./Juli	1			14		—
(2.)	1822	[nicht	gedruckt]	12	—	9 (in 7)[2]	—
(3.)	1825	"	"	13	—	8[1]	—
(4.)	1827/1828	"	"	18	—	11	—
(5.)	1831	13	1 (2°)	28	—	14[3]	1
(6.)	1834	2	1	13	—	6	1
(7.)	1837	4	2	23	—	12	1
(8.)	1840	2	3	8 (in 7)	—	4[1]	1
(9.)	1842/1843	4	6	15 (in 14)	—	10[1]	1
(10.)	1845/1846	6	9 (in 6)[1]	14 (in 13)	—	9	1
(11.)	1847	2	2	6 (in 5)	—	3	1
(12.)	1848 März/Juni	5	4 (in 2)	8 (in 7)	—	2	1
	Gesetzgeb.-Aussch.:	4	3 (in 1)	2 (in 1)	—	2	
(13.)	1849 Jan./Juni	2	3 (in 1)	1	2	2	1
(14.)	" Sept. 9.—1850 Juli 29.	8	7	1	6	5	1
	Gesetzgeb.-Aussch.:	1					
(15.)	1851/1852	5	5[4]	1	5	4	1
(16.)	1853/1855	2	3[4]	1	2	3	1
(17.)	1855/1856	3	4	1	4	4	1
	1856/1858 Gesetzg.-Aussch.:	1		1	—	2 (in 1)	
(19.)	1859 Jan./Juli	1	1	1	1	2	1
20.	1859 Juli/1861	3	8[5]	1	4	8	1
21.	1863/1865	3	2	1	3	6 (i. 11 Bd.)	1
22.	1866/1869	8	7	1	6	5	1
	Gesetzgeb.-Aussch.:	9 in 8			4		
23.	1869 Sept./Okt.	1	—	1	—	—	—
24.	1870/1871 Febr.	2	2	2	4	4	1
25.	1871/1872	1	1	1	2	3	1
	Gesetzgeb.-Aussch.:	1		1		1	
26.	1873/1875 April	2	2	1	3	4	1
27.	1875/1876	1	1	1	2	3 (in 4)	1
28.	1877/1881 Mai	3	6[6]	1	5	12 (in 13)	1
29.	1881/1882	2	2	—	3	3	1
30.	1883/1886	5	5	—	6	12	1
31. Sess. 1	1887/1888	1—2	1—3	—	1—3	1—6	1
" 2	1889/1890	3—4	4—6	—	4—6	7—12	1
" 3	1891/1892	5—6	7—9	—	7—9	13—19	1
32. " 1	1893/1894	1—2	1—3	—	1—4	1—6	1
" 2	1895/1896	3—5	4. 4a. 5. 6	—	5—8	7—13	1
" 3	1897/1898 Juni	6—7	7—9	—	9—12	14—19	1
" 4	18(98—)99 "	8	10. 10a	—	13	20, i. a. 21	1
	Justizgesetzgeb.-Aussch.	1					
33. " 1	1899/1900	1	1	—	1—5	1—6	1
" 2	1901/1902	2	2	—	6—10	7—12	1
" 3	1903/1904	3	3	—	11—15	13—17	1
34. " 1	1905/1907	1—	1—	—	1—	1—	

[1] Nebst 1 Bd. Tabellen 2°.
[2] Nebst 2 Bdn. Tabellen 4°.
[3] Nebst 3 Bdn. Tabellen 2°.
[4] Nebst 1 Bd. 2°.
[5] Einschliesslich 3 und 2 Bdn. der Gesetzgebungsausschüsse des I. bezw. der I. und II. Kammer.
[6] Einschliesslich 3 Bdn. der besonderen Ausschüsse.

Wirth, Joh. Chn.: Konstitutions-Almanach für das Kgr. Baiern auf 1820. Enthaltend: Verfassungs-Urkunde mit Beilagen, Aktenstücke der 1. Stände-Versammlung, Verzeichnis ihrer Mitglieder, Edikt für die Gemeinden, statist. und genealog. Nachrichten, Bildn. des Königs, des Kronprinzen und 4 Abgeordneter. Augsburg: Hamm (1820).

Bayerischer **Landtags-Almanach** v. J. 1887. Elberfeld: Lucas 1887.

Amtliches **Handbuch** der Kammer der Abgeordneten des Bayerischen Landtages. Hrsg. vom Bureau der Kammer. München: Mühlthaler 1900.

Ueber den **Werth** und die Folgen der ständischen Freyheiten in Baiern. o. O. 1797.

[**Günter**, Franz v.:] Präliminarien eines neuen Landtages in Bayern. Lief. 1. 2 in 1 Bd. [Forts. fehlt]. o. O. 1800. [Angebunden:]

[**Utzschneider**, Jos. v.:] Unterthänigst gehorsamster Antrag über einen Landtag in Bayern [nebst] Nachtrag zu meinem Voto vom 1. Februar 1800, den Landtag in Bayern betreffend. — Ueber eine Landes-Defensions-Armee in Bayern. München 1800.

S[eifried], J. E. v.: Zur Geschichte Bairischer Landschaft und Steuern bearbeitete Urkunden und Beilagen. München 1800.

Meidinger, [Franz Seb.]: Historisch-chronologische Erzählungen der ehemaligen Land- und Hoftäge in Bayern mit Anmerkungen, dann einer Chronik der Stadt Landshut [und Gedanken über die vielen Wünsche nach e. Landtag in Baiern]. München: Franz 1802.

Rudhart, Ign.: Die Geschichte der Landstände in Bayern. 2 Bde. Heidelberg: Mohr & Winter 1816.

Einige **Worte** aus Veranlassung der Adresse der Kammer der Reichsräthe in München [gegen die Kammer der Abgeo.] — in: Astraea v. Weishaar. 1819.

Soden, Jul. Gf. v.: Der bayerische Landtag v. J. 1819. Nürnberg: Riegel & Wiessner 1821.

Holzschuher, Rudf. Frh. v.: Der Bayerische Landtag vom J. 1825. 2 Bde. Erlangen: Palm & Enke 1826. Nürnberg: Riegel & Wiessner 1827.

Bentzel-Sternau, Chn. Ernst Gf. v.: Bericht über die Ständeversammlung des Kgrs. Baiern vom 17. Nov. 1827 bis 18. August 1828, erstattet an seine Committenten, die baierische Nazion. Zürich: Trachsler 1829.

Bentzel-Sternau, Chn. Ernst Gf. v: Baiernbriefe oder Geist der 4 ersten Stände-Versammlungen des Kgrs. Bayern. 4 in 6 Bdn. Stuttgart: Metzler 1831.

Kolb, G. Frdr.: Der Baierische Landtag von 1845/46 — in: Konstitut. Jahrbücher 1846. 1, 127/97; 1846. 2, 149/260.

Welsch, J. B.: Leistungen der bayerischen Stände-Versammlungen in den ersten 30 Jahren und Anforderungen des Volkes an die zum 13. Landtage einberufene Kammer der Abgeordneten i. J. 1849. München: Palm 1849.

Regierung und Volksvertretung in Bayern. Leipzig: Hässel 1858.

Petzet, Chn.: Bayerische Wahlreform! München: Beck 1897. Kaps.

Braunschweig:

Verhandlungen der Stände-Versammlung [1848 ff.:] Abgeordneten-Versammlung [1852 ff.:] Landes-Versammlung des Herzogthums Braunschweig auf dem Landtage von 1833 [bis] 1906 ff. Braunschweig.

Landtag	Jahr	Sachregister	Protokolle	Beilagen
(1)	1833/35	—	Abt. 1—6	
(2)	1836/37	—	„ 1—3	
a.-o.	1837	—	„ 1	
a.-o.	1839	—	„ 1	
(3)	1839/42	—	„ 1—8	
4.	1843/45		„ 1—6 (in 3 Bdn.)	
5.	18(45)46/48		„ 1. 2	
a.-o.	1848 Apr./Sept.	1	„ 1. 2	
(6)	1848/51		„ 1—8 (in 6 Bdn.)	
7.	1852/53		„ 1—3 in 2 Bdn.	
8.	1854/55	—	„ 1—3	
a.-o.	1856	—	„ 1	
9.	1857/58	—	-	
10.	1860/61	Abt. 1		
11.	1863/64	„ 1—3 in 2 Bdn.		
a.-o.	1865	„ 1		
a.-o.	1866	„ 1		
12.	1866/67	„ 1—3 in 1 Bde.		
13.	1869/71	„ 1—7 „ 2 Bdn.		
14.	1872/74	„ 1—7 „ 3 „		
15.	1875/76	„ 1—3 „ 2 „		
a.-o.	1877/78	„ 1—3 „ 2 „		
16.	1878/80	1		1
17.	1881/83	1		1
18.	1884/86	1		1
19.	1887/89	1		1
20.	1890	1		1
21.	1892	1		1
22.	1894/95	1		1
23.	1896	1		1
24.	1898/99	1		1
25.	1900	1		1
26.	1902/03	1		1
27.	1904	1		1
28.	1906	1		1

Moser, Joh. Jak.: Einleitung in das Churf. und hzgl. Braunschweig-Lüneburgische Staatsrecht. Frankfurt und Leipzig [Stuttgart] 1755.

[**Scheidt**, Chn. Ludw.:] Anmerkungen und Zusätze zu Mosers Einleitung etc. Nebst vielen Urkunden. Göttingen: Polckwitz & Barmeier 1757.

Jürgens, K.: Actenstücke zur Geschichte der Zusammenberufung der Stände des Hzgth. Braunschweig v. J. 1819 – in: D. Staatsarchiv v. Buddeus 3, 84–136. 1842.

Otto, A.: Staatsrecht des Hzgt. Braunschweig. Freiburg: Mohr 1884 = Handbuch des Oeffentl. Rechts. Bd. III, 2. 4°.

Rhamm, A.: Die Verfassungsgesetze des Herzogtums Braunschweig. Braunschweig: Vieweg 1900.

Bremen, Hamburg, Lübeck:

Verfassung des bremischen Staats. Genehmigt 5. März 1841. Publicirt Bremen am 21. März 1849. Bremen: Schünemann [1849].

Verfassungsurkunden für die freien und Hansestädte Lübeck, Bremen und Hamburg. Mit allen Abänderungen bis zu den Gesetzen von Mitte 1897. Samt Anlagen. Leipzig: Engelmann 1897 = Binding, K.: D. Staatsgrundgesetze. 10.

Das **Staatsrecht** der Freien und Hansestädte Hamburg, Lübeck und Bremen. Bearb. von J. Wolffson in Hamburg, K. Klugmann in Lübeck, H(einr.) Sievers in Bremen. Freiburg i. B.: Mohr 1888 = Handbuch des Oeff. Rechts. Bd. III, 2. 4°.

Elsass-Lothringen:

Verhandlungen des Landesausschusses von Elsass-Lothringen. Straßburg i. E. 1875 ff. 4°. Je Bd. 1 Vorlagen mit [Sess. 1. 2:] Beilagen, [Sess. 3 ff.:] Anlagen; je Bd. 2 Sitzungsprotokolle [Sess. 3 ff.:] Sitzungsberichte (mit Mitgliederliste u. drgl.). Hauptsachregister Sess. 1–26. (1875–1900.)

[Die Etats von 1875–78 bei V, 4 E. Reichstagsverhandlungen. S. 230.]

Session	Jahre		Bde.-Zahl	
1.	1875 Juni/Juli		1	(zus. gebunden)
2.	1876 Mai/Juni		2	" "
3.	1877 Februar/März		3	" "
4.	1877 Dezember		4—5	" "
5.	1878		6	" "
6.	1879 Januar/April		7—8	
7.	1879/80 April		9—10	
8.	1880/81 Februar		11—12	
9.	1881/82 Februar		13—14	
10.	1883 Januar/April		15—16	
11.	1883/84 März		17—18	
12.	1885		19—20	
13.	1886		21—22	
14.	1887		23—24	
15.	1888		25—26	
16.	1889		27—28	
17.	1890		29—30	
18.	1891		31—32	
19.	1892		33—34	
20.	1893		35—36	
21.	1894		37—38	
22.	1895		39—40	
23.	1896		41—42	
24.	1897		43—44	
25. 1. Tl.	1898	nebst berichtigtem	45—49	
2. "	1899	Haushaltsetat		
26.	1900 Januar/April	" "	50—51	
27.	1900 Dezember	" "	53 (Vorlagen u. Sitzungsberichte vereinigt)	
28.	1901	" "	54—55	
29.	1902	" "	56—57	
30.	1903	" "	58—59	
31.	1904	" "	60—61	
32.	1905	" "	62—63	
33.	1906	" "	64—65	

Sammlung von Gesetzen u. Verordnungen betreffend Verfassung u. Verwaltung von Elsass-Lothringen u. Geschäftsordnung des Landesausschusses von Elsass-Lothringen. Hrsg. v. Bureau des Landesausschusses. 2. Aufl. Strassburg: Schulz & Co. 1883.

Leoni, Alb.: Das Staatsrecht der Reichslande Elsass-Lothringen. Freiburg i. B.: Mohr 1883 = Handbuch des Oeffentl. Rechts von Marquardsen II, 2. 4°.

Leoni, Albert u. Karl Mandel: Das Oeffentliche Recht des Reichslandes Elsass-Lothringen. 2 in 1 Bde. Freiburg i. Br.: Mohr 1892, 95. 4°.

1. Verfassungsrecht von Leoni. 1892.
2. Verwaltungsrecht von Leoni u. Mandel. (2. Aufl. von Handb. des öffentl. Rechts II, 2. 1895.)

Hessen (s. a. Estor S. 198):

Quellen: **Verfassungsrecht** für das Gh. Hessen. Amtliche Handausgabe. Nr. 1–4. Darmstadt: Jonghaus 1874.
1: Verfassung des D. Reichs.
2: Verfassungsurkunde des Gh. Hessen vom 17. Dez. 1820.
3: Gesetz, die landständische Geschäftsordnung betr., vom 17. Juni 1874.
4: Gesetz, die Zusammensetzung der beiden Kammern und die Wahlen der Abgeordn. betr., vom 8. Nov. 1872.

Die **Verfassung** des Grossherzogtums Hessen. Vom 17. Dezbr. 1820. Mit allen Abänderungen bis zum Gesetz vom 26. März 1902. Leipzig: Engelmann 1906 = Binding, Karl: D. Staatsgrundgesetze. 8, 2.

Geschichte und Systeme: **Glaubrech**, Jos.: Ueber die gesetzlichen Garantien der persönlichen Freiheit in Rheinhessen. Zur Kenntniss der französ. Gesetzgebung in D. Staaten. Darmstadt: Leske 1834.

Weiss, Karl Ed.: System des Verfassungsrechts des Gh. Hessen. Darmstadt: Heil 1837.

Hessen-Darmstadt u. seine Märzminister — in E. M. Arndts: Germania 1852, 289—316.

Funk, Val.: Das Verwaltungs- und Verfassungsrecht des Gh. Hessen im Auszuge und in leicht fasslicher Form. Gekrönte Preisarbeit. 2. Aufl. Darmstadt: Jonghaus 1879.

Gareis, Karl: Das Staatsrecht des Gh. Hessen. Freiburg i. B.: Mohr 1884 = Handbuch des Oeff. Rechts von Marquardsen. III, 1. 4°.

Zeller, Wilh.: Handbuch der Verfassung und Verwaltung im Gh. Hessen. 2 Bde. Darmstadt: Bergsträsser 1885, 86.

Cosack, Konr.: Das Staatsrecht des Gh. Hessen. (Aus: Handb. des Oeff. Rechts.) Freiburg i. B.: Mohr 1894. 4°.

Landstände: **Verhandlungen** (in) der Ersten [und] Zweiten Kammer der Landstände des Gh. Hessen. Darmstadt 1820 ff. 8°. 1893—1906 ff. 4°.
Protokoll- u. Beil.-Bde., Register, [1879 ff.: Repertorium] in jeder Kammer gesondert. Beim LT. 1823/24 ausserdem 1 Bd.: Sammlung der verabschiedeten Gesetze. Hauptvoranschläge von 1876/79 an.

Landtag	Jahr	I. Kammer Protokoll	I. Kammer Beilagen	I. Kammer Register	II. Kammer Prot.	II. Kammer Beil.	II. Kammer Register	Hpt.-Voranschl. 4°
(1)	1820/21		4 H. in 2 Bdn.		20+4 H. in 8 Bd.		1	
(2)	1823/24		3 H. in 1 Bde.		11+3 H. in 5 Bd.		angeb.	
(3)	1826/27		5 H. in 2 Bdn.		15+3 H. in 6 Bd.		"	
(4—6)	—		—		—		—	
(7)	1835/36	10 [fehlt 11]	in 2 Bdn.	angeb.	8 Bde.	4 Bde.	"	
(8)	1838/41 Jan.	2	2	angeb.	7	5	"	
(9)	1841/42	1	1	"	4	3	"	1 Suppl.-Bd.
(10)	1844/47 Juni	3	2	"	11	6 [fehlt 7]	1	
(11)	1847/49 Mai	2	2	"	8	7	angeb.	
(12)	1849/50 Jan.	1	angeb.	"	—	—	—	
13.	1850 Sept.	1	"	"	1	1	angeb.	
14.	1851/55	5 [Rest fehlt]	4 [Rest fehlt]	"	14	14	1	
15.	1856/58	1	1	angeb.	4	6	angeb.	
16.	1859/62	1	1	"	4	6	"	
17.	1862/65 Mai	2	2	"	13	9	"	
18.	1865/66 Juni	1	angeb.	"	1	2	"	
19.	1866/68	1	1	"	6	6	"	
20.	1869/72	1	1	"	9	10	"	
21.	1873/75	2	2	"	6	6	"	
22.	1876/78	1	1	"	6	6	"	
23.	1879/81	1	1	angeb.	5	5	1	1876/78, 1878/81 : 2
24.	1882/84 Juni	1	1	"	6	4	1	1882/85, 1885/88 : 2
25.	1884/87 Juni	1	1	"	8	5	1	—
26.	1887/90 Juni	1	1	"	6	5	1	1888/91, 1891/94 : 2
27.	1890/93 Mai	1	1	"	6	5	1	—
28.	1893 Juni	1	angeb.	—	1	angeb.		—
29.	1893/96	1	1	angeb.	3	4	angeb.	1894/97 : 1
30.	1897/99 Juli	1	1	"	4	7	1	1897/1900 : 1
31.	1899/1902 Juli	1	angeb.	"	4	6	1	1900, 01, 02 : 3
32.	1903/05 Okt.	1	1	"	5	6	1	1903/04, 04/05 : 3
33.	1905/08	1	1	...	...	...	...	1906

Schreiben und Bitte der Standesherren im Gh. Hessen an den Grossherzog um Zusammenberufung einer Stände-Versammlung. März 1816. 4°.

Bemerkungen über das Edikt, die landständische Verfassung des Gh. Hessen betreffend, in Vergleichung mit den in andern D. Bundesstaaten erschienenen Verfassungs-Urkunden. Frankfurt: Andreae 1820.

Erörterungen über Landständische Verfassung in Deutschland, namentlich in Beziehung auf das Gh. Hessen. Heidelberg: Groos 1820.

Ueber landständische **Repräsentation** im Gh. Hessen. Stuttgart: Metzler 1820.

Buchner, Karl: Geschichte des gh. hessischen Landtags vom J. 1834. Hanau: König 1835.

[**Schacht**, Theod.:] Der Liberalismus auf dem merkwürdigen Landtage zu Darmstadt 1833. Freimüthig geschildert für Alle, denen es um Wahrheit und um Kenntniss des jetzigen deutschen Ständewesens zu thun ist. Giessen: Heyer 1834.

Buchner, Karl: Darstellung des Staatslebens im Gh. Hessen während der letzten 3 Jahre u. der Verhandlungen seiner Landstände insbesondere — in: D. Staatsarchiv v. Buddeus 2, 99–253. 1841.

Daselbst weitere Aufsätze von Bopp. 3, 42–53. 1842; 4, 113. 1843.

Gesetzentwurf, die Landstände betreffend. Dat. Darmstadt, 5. März 1901. [Drucksache der 2. Hess. Kammer.]

Dat. Darmstadt 5. Jan. 1903. [Desgl.] 4°.

Amtliches **Handbuch** der zweiten Kammer der Landstände des Gh. Hessen. 31. Landtag 1900/1903. Darmstadt: Leske 1901.

Lippe:

Einführung landständischer Verfassung in Schaumburg, lippischen Antheils; VO. vom 15. Jänner 1816. Der erste Landtag im Schaumburg-Lippeschen — in: Staatsarchiv des D. Bundes 1, 67. 118. 1816.

Staatsrecht von Schaumburg-Lippe und Lippe von K. Bömers und A. Falkmann. Freiburg: Mohr 1884 — in: Handbuch des Oeffentl. Rechts III, 2.

Kahl, Wilh.: Ebenbürtigkeit und Thronfolgerecht der Grafen zur Lippe-Biesterfeld. Bonn: Strauss 1896.

Seydel, Max v.: Der Lippische Thronstreit 1896/97 — in: Ss. Staatsrechtl. und Polit. Abhandlungen 2, 158–261. 1902.

Schiedsspruch in dem Rechtsstreite über die Thronfolge im Fürstent. Lippe. Leipzig: Veit & Co. 1897.

Schiedsspruch in dem Rechtsstreite über die Thronfolge im Fürstentum Lippe vom 25. Okt. 1905. Leipzig: Veit & Co. 1906. [Angeb.:]

Müller, Heinr.: Bemerkungen zu dem Lippischen Thronfolgestreite und den beiden in ihm ergangenen Schiedssprüchen. Leipzig: Veit & Co. 1906.

Mecklenburg:

Jargow, Chf. Gge.: Einleitung zu der Lehre von den Regalien oder majestätischen Rechten eines Regenten und sonderlich der Chur- und Fürsten des Heil. Röm. Reichs, 2. Ausg. nach Anleitung des Mecklenburgischen Landesvergleichs von 1755 auf die Mecklenburgischen Lande brauchbar gemacht. Rostock: Bödner 1757. [1. Aufl. 1726.]

Appendix: Der zwischen dem reg. Herzoge von Mecklenburg und der M'schen Ritter- und Landschaft errichtete Erbvergleich s. d. Rostock 18. Apr. 1755.

[**Ahrens**, Chf. Sam. Heinr.:] Der Mecklenb. Landtag des J. 1803. Wismar: Oester 1804.

Staatsgrundgesetz für das Gh. Mecklenburg-Schwerin nebst Einführungsgesetz und Wahlgesetz vom 10. Okt. 1849. 4. Aufl. Schwerin: Oertzen & Schlöpke 1849.

Wiggers, Jul.: Die Mecklenburgische constituirende Versammlung und die vorausgegangene Reformbewegung. Rostock: Leopold 1850.

Verhandlungen in der Mecklenburgischen Verfassungsangelegenheit bei der provisorischen Bundes-Centralkommission zu Frankfurt a. M. Schwerin: Stiller 1850.

Klage und Vernehmlassung in dem bei dem Bundes-Schiedsgerichte zu Erfurt anhängigen Rechtsstreite der Mecklenburg-Strelitz'schen Regierung, Kl., wider die Mecklenburg-Schwerinsche Regierung, Bekl., wegen zu gewährender Mitwirkung zur Umgestaltung der Mecklenb. Verfassung. Schwerin: Hofbuchdruckerei 1850. 4°.

Linde, Just. Tim. Balth. v.: Gleichberechtigung der Augsburgischen Confession mit der Katholischen Religion in Deutschland nach den Grundsätzen des Reichs, des Rheinbundes und deutschen Bundes. Nebst Beleuchtung der Schrift: Die Kathol. Religionsübung in Mecklenburg-Schwerin. Mainz: Kirchheim 1853.

Büsing, Otto: Das Staatsrecht der Gh. Mecklenburg-Schwerin und M.-Strelitz. Freiburg: Mohr 1884 — in: Handbuch des Oeffentl. Rechts Bd. III, 2. 4°.

[**Goetze**:] Zur Geschichte des Freienwalder Schiedsspruchs (10. Oktober 1849; hrsg. vom Landtag zu Sternberg. Rostock: Tiedemann 1897). Kaps.

Dazu: Treitschke, Heinr. v.: Reden im Deutschen Reichstage. 1896 S. 25 ff.

Vasallus, C.: Mecklenburgische Verfassungskämpfe. Rostock 1899. Kaps.

Sachsse, [Hugo]: Die landständische Verfassung Mecklenburgs — in: D. Juristenzeitung 1905, 1073 f.

Oldenburg:

Entwurf des Staatsgrundgesetzes für das Gh. Oldenburg. [Nebst] Erläuterungen [und] Nachweisungen. Oldenburg: Stalling 1848, 1849.

Entwurf eines revidirten Staatsgrundgesetzes für das Gh. Oldenburg, nach den Beschlüssen des 5. allgemeinen Landtags. Daselbst 1852. Kaps.

Zöpfl, Heinr.: Ueber Missheiraten in den deutschen regierenden Fürstenhäusern überhaupt und in dem Oldenburgischen Gesammthause insbesondere. Stuttgart: Krabbe 1853.

Becker, G.: Das Staatsrecht des Gh. Oldenburg. Freiburg i. B.: Mohr 1884 - in: Handbuch des Oeffentl. Rechts III, 2. 4°.

Rehm, Herm.: Die Oldenburger Thronfolgefrage - in: Annalen des D. Reichs 1904, 321–351.

Preussen:

Quellen: **Verfassungs-Urkunde** für den Preussischen Staat und Allerhöchste Botschaft vom 31. Januar 1850. Nebst der Ansprache des Königs und dem Protokoll vom 6. Febr. 2. Aufl. Berlin: Decker 1850.

Verfassungs-Urkunde für den Preussischen Staat vom 31. Januar 1850 nebst ihren Abänderungen. Samt 2 Anlagen. Leipzig 1893 = Binding, K.: D. Staatsgrundgesetze. 4.

Arndt, Adf.: Die Verfassungsurkunde für den Preussischen Staat. Mit Einleitung, Kommentar, Anlagen und Sachregister. 4. Aufl. Berlin: Guttentagsche Sammlung 1900.

Kremski, Franz: Die Gesetze über die Wahlen zum Reichstage, zum Preuss. Abgeordnetenhause und zu den preuss. Gemeindevertretungen. Leipzig: Rossberg 1903.

Stier-Somlo, [Fritz]: Sammlung preussischer Gesetze staats- und verwaltungsrechtlichen Inhalts. Textausgabe. München: Beck 1906.

Gesetz betr. Vermehrung der Mitglieder des Hauses der Abgeordneten etc. Vom 28. Juni 1906. Gesetz betr. Abänderung der Vorschriften über das Verfahren bei den Wahlen zum Hause der Abgeordneten. Vom 28. Juni 1906 — in: Gesetz-Sammlung f. d. Pr. Staaten 1906, 313 f., 318 f.

Geschichte und Systeme: **Frantz**, Adf.: Der Preussische Staat. Handbuch der Statistik, Verfassung u. Gesetzgebung Preussens. 2 Bde. Quedlinb. u. Leipz.: G. Basse 1854, 55.

Wolzogen, Alfr. Frh. v.: Preussens Staatsverwaltung mit Rücksicht auf seine Verfassung. Berlin: Barthol 1854.

Rönne, Ldw. v.: Das Staatsrecht der Preussischen Monarchie. 2 Bde. Leipzig: Brockhaus 1856, 61.

— — 3. Aufl. 2 in 4 Bdn. Daselbst 1869—72.

— — 4. Aufl. 4 Bde. Daselbst 1881—84.

— — 5. Aufl. bearb. von Phil. Zorn. Bd. 1. 2. Daselbst 1899, 1907.

Schulze[-Gaevernitz], Herm. v.: Das Preussische Staatsrecht. 2 Bde. Leipzig: Breitkopf & H. 1872, 77.

— — 2. Aufl. 2 Bde. (Bd. 2 hrsg. v. Gg. Meyer). Daselbst 1888, 90.

Schulze[-Gäverniz], Herm. v.: Das Staatsrecht des Kgr. Preussen. Freiburg i. B.: Mohr 1884 = Handbuch des Oeffentl. Rechts II, 2. 4°.

Hue de Grais, Rob. Gf.: Handbuch der Verfassung und Verwaltung in Preussen und dem Deutschen Reiche. 2. Aufl. Berlin: Springer 1882 [1. Aufl. 1881].

— — 12. Aufl. Daselbst 1898.

Stengel, Karl Frh. v.: Das Staatsrecht des Kgrs. Preussen. (Aus Handb. des Oeff. Rechts.) Freiburg i. B.: Mohr 1894. 4°.

Bornhak, Konr.: Preussische Staats- und Rechtsgeschichte. Mit 1 Rechtskarte. Berlin: Heymann 1903.

Einzelne Fragen: **Streckfuss**, Karl: Ueber die Garantieen der preussischen Zustände. Halle: Schwetschke 1839.

Buhl, L.: Die Verfassungsfrage in Preussen nach ihrem geschichtl. Verlaufe - in: D. Staatsanzeigen von Buddeus 1842, 177—262.

Bülow-Cummerow, [Ernst v.]: Preussen, seine Verfassung, seine Verwaltung, sein Verhältniss zu Deutschland. 2 Bde. Berlin: Veit & Co. 1842. Jena: Frommann 1843.

Schön, [Heinr. Theod.] v.: Woher und wohin? Nebst einem Nachwort von Gg. Fein. Neue Aufl. mit einem 2. Nachwort. Strassburg: Schuler 1842.

Kamptz, Karl Alb. v.: Abhandlungen aus dem Deutschen und Preussischen Staatsrecht. 1. [einziger] Bd. (Landstände, Allgemeine Stände, Preussische Constitution.) Berlin: Reimer 1846.

Reden, welche in dem Stände-Saale zu Berlin nicht gehalten worden. 1.—3. u. letztes H. in 1 Bd. Berlin: v. Schröter 1847.
Simon, Heinr.: Annehmen oder Ablehnen? Die Verfassung vom 3. Februar 1847, beleuchtet vom Standpunkte des bestehenden Rechts. Leipzig: Wigand 1847.
Gervinus, Gg. Gottfr.: Die Preussische Verfassung und das Patent vom 3. Februar 1847. Mannheim: Bassermann 1847.
Frantz, C[onst.]: Die Quelle alles Uebels. Betrachtungen über die preussische Verfassungskrisis. Stuttgart: Cotta 1863.
[**Geffcken**, F. Heinr.:] Die Reform der Preussischen Verfassung. Leipz.: Duncker & H. 1870.
Gneist, Rudf.: Die Eigenart des Preussischen Staats. Rede. Berlin: Springer 1873.
– Die staatsrechtlichen Fragen des Preussischen Volksschulgesetzes. Berlin: Springer 1892.
Die Militärvorlage von 1892 und der Preussische Verfassungskonflikt von 1862—1866. Berlin: Springer 1893.

Landstände: **Landtagsverhandlungen** des Kgrs. Preussen in beiden Kammern [1855 ff.:] Häusern des Landtages. Berlin 1849 ff. 4°. [Fing. Tit.]
I. und II.: Stenographische Berichte nebst Anlagen (mit Registern),
Sitzungsprotokolle (I. Kammer bis 1867, II. bis 1856),
Sammlung sämtlicher Drucksachen (bis 1891, mit Registern),
(Gesamt-)Uebersicht über die Verhandlungsgegenstände [II. Kammer:] über die Geschäftstätigkeit, (nebst) Uebersicht über die Verhandlungen in Bezug auf den Staatshaushaltsetat (und) Rednerliste.
Staatshaushalt: Allgemeine Rechnung; Uebersicht über Staats-Einnahmen und Ausgaben; Etat.

			I. Kammer (Herrenhaus)					II. Kammer (Abgeordn.-Haus)					Staatshaushalt		
Leg.-Per.	Session	Jahre	Sten. Ber.	Anlagen	Protokolle	Drucksachen	Uebersicht	Sten. Ber.	Anlagen	Protokolle	Drucksachen	Uebersicht	Rechnung	Uebersicht	Etat
1.	—	1849 Febr./Apr.		1	1	1	an:	1	—	2	2	an:	—	—	—
2.	1.	1849/50 Febr.		3	2	6	Drucks.	4	—	2+1 Reg.	7	Drucks.	—	—	—
	2.	1850/51 Mai		2	2	4	„	2	2	1	4	„	—	—	—
	3.	1851/52 Mai		2		4	„	3	—	1	6	„	—	—	—
3.	1.	1852/53 Mai		2	1	6	„	3	—	2	8	„	—	—	—
	2.	1853/54 April	2	1	1	4	„	2	1	1	5	„	—	—	—
	3.	1854/55 Mai	—	—	1	4	—	2	2	1	5	„	—	—	—
4.	1.	1855/56 Mai	1	1	1	4	an: Drsn.	3	2	1	6	„	1853: 1	—	1856: 3
	2.	1856/57 Mai	1	1	1	3	—	2	2	—	6	1	1854: 2	—	1857: 4
	3.	1858 Jan./April	1	1	1	2	an: Drsn.	1	1	—	3	1	1855: 2	—	1858: 4
(a.-ord.)		1858 Oktober.	Stenogr. Berichte der beiden Häuser und der Vereinigten Häuser 1 Bd.; Prot. des Herrenhauses und der Vereinigten Häuser, Drucksachen des Herrenhauses, des Abgeordnetenhauses und der Vereinigten Häuser 1 Bd.												

			Herrenhaus					Abgeordnetenhaus				Staatshaushalt		
Leg.-Per.	Session	Jahre	Sten. Ber.	Anlage	Protokoll	Drucksachen	Uebersicht	Sten. Ber.	Anlagen	Drucksachen	Uebersicht	Rechnung	Uebersicht	Etat
5.	1.	1859 Jan./Mai	1	1	1	3	(an: Drsn.)	2	2	5	(an: Drsn.)	1856: 1	—	1859: 4
	2.	1860 Jan./Mai	2	1	1	3	„	2	3	6	„	1857: 1	—	1860: 5
	3.	1861 Jan./Juni	1	1	1	4	„	3	4	7	1	1858: 1	—	1861: 5
6.	1.	1862 Jan./März		1				1	1	3	1	—	—	—
7.	1.	1862 Mai/Okt.			1	2	„	4	4	5	1	1859: 1	—	1862: 5
	2.	1863 Jan./Mai		1	1	2	„	2	3	4	1	1860: 1	1862: 3	1863: 2
8.	1.	1863/64		1	1	1	„	2	2	4	(an: Drsn.)	1861: 1	—	1864: 5
	2.	1865 Jan./Juni	1	1	1	3	„	3	5	5	„	1862: 1	—	1865: 5
	3.	1866 Jan./Febr.		1	1	1	„	1	1	1	„	1863: 1	—	1866: 5
9.	1.	1866/67	1	1	1	2	„	3	3	3+1	„	—	—	1867: 5
	2.	1867 April/Juni		1	—	1	„	1	1	1	„	—	—	—
10.	1.	1867/68 Febr.	1	1	—	2	„	3	2	4	1	1864: 1	1866: 1	1868: 4
	2.	1868/69 März	1	1	—	3	„	2	4	4	(an: Drsn.)	1865: 2	1867: 1	1869: 4
	3.	1869/70 Febr.	1	1	—	2	„	3	3	4	„	1866: 1	1868: 1	1870: 5
11.	1.	1870/71 Febr.		1		1	„	1	1	2	„	1867: 1	1869: 1	1871: 4
	2.	1871/72 Novbr.	1	1	—	3	„	3	3	4	1	1868: 1	1870: 1	1872: 4
	3.	1872/73 Mai	1	1	—	2	„	3	2	4	2	1869: 2	1871: 1	1873: 3

			Herrenhaus				Abgeordnetenhaus				Staatshaushalt		
Leg.-Per.	Session	Jahre	Sten. Ber.	Anlagen	Drucksachen	Uebersicht	Sten. Ber.	Anlagen	Drucksachen	Uebersicht	Rechnung	Uebersicht	Etat
12.	1.	1873/74	1	1	2	(an: Drsn.)	2	4	4	1	1870/71: 4	1872: 1	1874: 3
	2.	1875	1	1	2	(an: Anlg).	3	3	4	3	1872: 1	1873: 1	1875: 3
	3.	1876	1	1	2	1	3	3	3	3	1873: 1	1874: 1	1876/77: 4
13.	1.	1877 Jan./März	1	1	1	(an: Drsn.)	1	1	1	2	–	1875: 1	1877: 3
	2.	1877/78 März	1	1	2	1	2	2	3	2	1874: 2	1876/77: 2	1878: 3
	3.	1878/79 Febr.	1	1	2	–	2	2	3	3	1875: 1	1877: 1	1879: 3
14.	1.	1879/80 Juli	1	1	2	1	3	4	4	3	1876/77: 2	1878: 1	1880: 3
	2.	1880/81 Febr.	1	1	2	1	2	2	3	1	1877: 1	1879: 1	1881: 2
	3.	1882 Jan./Mai	1	1	2	1	2	2	3	1	1878: 1	1880: 1	1882: 3
15.	1.	1882/83 Juli	1	1	2	1	3	3	4	1	1879: 1	1881: 1	1883: 3
	2.	1883/84 Mai	1	1	2	1	3	4	5	1	1880: 1	1882: 1	1884: 3
	3.	1885 Jan./Mai	1	1	2	1	3	4	4	1	1881: 1	1883: 1	1885: 3
16.	1.	1886 Jan./Juni	1	1	2	1	4	4	4	1	1882: 1	1884: 1	1886: 3
	2.	1887 Jan./Mai	1	1	2	1	2	3	4	1	1883: 1	1885: 1	1887: 3
	3.	1888 Jan./Mai	1	1	2	1	3	3	4	1	1884: 1	1886: 1	1888: 4
a.-o. Sess.		1888 Juni							2		—	—	–
17.	1.	1889 Jan./April	1	(an: St. Ber.)	1	1	2	3	4	1	1885: 1	1887: 1	1889: 2
	2.	1890 Jan./Juni	1	1	2	1	3	3	5	1	1886: 1	1888: 1	1890: 2
	3.	1890/91 Juni	1	1	2	—	5	4	7	1	1887: 1	1889: 1	1891: 2
	4.	1892 Jan./Juni	1	1	–	(an: Anlg.)	3	4	–	1	1888: 1	1890: 1	1892: 2
	5.	1892/93	1	1	—	" "	4	6	—	1	1889: 1	1891: 1	1893: 2

			Herrenhaus			Abgeordnetenhaus			Staatshaushalt		
Leg.-Per.	Session	Jahre	Sten. Ber.	Anlage	Uebersicht	Sten. Ber.	Anlagen	Uebersicht	Rechnung	Uebersicht	Etat
18.	1.	1894 Jan./Juni	1	1	1	3	3	1	1890: 1	1892: 1	1894: 2
	2.	1895 Jan./Juli	1	1	1	4	5	2	1891: 1	1893: 1	1895: 2
	3.	1896 Jan./Juni	1	1	1	3	3	1	1892: 1	1894: 1	1896: 3
	4.	1896/97 Juli	1	1	1	4	4	1	1893: 1	1895: 1	1897: 3
	5.	1898 Jan./Mai	1	1	1	3	3	1	1894: 1	1896: 1	1898: 2
19.	1.	1899 Jan./Aug.	1	1	1	4	5	1	1895: 1	1897: 1	1899: 2
	2.	1900 Jan./Juni	1	1	1	3	3	1	1896: 1	1898: 1	1900: 2
	3.	1901 Jan./Mai	1		1	3	3	1	1897: 1	1899: 1	1901: 2
	4.	1902 Jan./Juni	1	1	1	5	5	1	1898: 1	1900: 1	1902: 2
	5.	1903 Jan./Mai	1		1	4	4	1	1899: 1	1901: 1	1903: 2
20.	1.	1904/1905 Juli	1	1	1	9	11	1	1900, 01: 2	1902/03: 2	1904, 05: 4
	2.	1905/1906 Juli	1	1	1	4	9		1902: 1	1904: 1	1906: 2

Biedermann, Karl: Geschichte des ersten preussischen Reichstags. Leipzig: Biedermann 1847.

Preussens erster **Reichstag.** Zusammenstellung der ständischen Gesetze, der Mitglieder und der Verhandlungen des ersten vereinigten Landtags. Hrsg. von Aug. Theod. Woeniger. 10 Thle. Berlin: Stahr 1847.

Verhandlungen des Vereinigten Landtages von 1847, des Vereinigten Ausschusses und des Vereinigten Landtages von 1848; nach Materien geordnet von K. F. Rauer. Berlin: Decker 1848.

Protokolle der von der Versammlung zur Vereinbarung der Preussischen Verfassung ernannt gewesenen Verfassungs-Commission. Gesammelt von K. F. Rauer. Berlin: Heymann 1849.

Fischer, Ferd.: Geschichte der Preussischen Kammern vom 26. Februar bis 27. April 1849. Berlin: Duncker & H. 1849.

Stahl, Fr. Jul.: 17 parlamentar. Reden. Berlin 1862.
Darin: Steuerverweigerungsrecht und parlamentarische Regierung 1849. Revision der preuss. Verfassung 1852. Aufhebung der preuss. Verfassung 1853. Die Bildung der I. Kammer 1849, 1852.

Der **Staatsdienst** und der Preussische Beamtenstand. Nebst Skizzen aus der National-Versammlung zu Berlin i. J. 1848. Marburg: Akad. Buchhandlung 1851.

Reuss:

Actenmässige **Geschichts-Erzählung** derer bei Kayserl. und des Heil. Röm. Reichs Cammergerichte zu Wetzlar unter dem Namen einer gräfl. Reuss-Plauischen j. L. Ritter- und Landschaft, gegen ihre gesammte hohe Landesherren erhobenen Be-

schwerden, sammt deren rechtlichen Erörterung und resp. Ablehnung, sowie solche mittelst abgeforderten Berichts daselbst übergeben worden. o. O. 1775. 2°.

[**Pütter**, Joh. Stef.:] Gegenberichtliche Befestigung des von Seiten der Ritter- und Landschaft der hochgfl. Reussischen j. L. Herrschaften wider sämmtliche Graffen Reussen j. L. höchstgemüssigten Mandats-Gesuchs über die seit kurzem vorgenommenen Neuerungen und Thathandlungen. Göttingen: Dieterich 1775. (2°.) 4°. — [Angebunden an:] Rechtliches **Gutachten** der Juristen-Facultät zu Marburg über die von einer grfl. Reuss-Plauischen j. L. Ritterschaft gegen ihre gesammte hohe Landes- und Lehensherrn vermeintlich aufgestellten Beschwerden und das Responsum der Juristen-Facultät zu Göttingen. [Verf.: Prof. Müller.] o. O. 1775. (2°.) 4°.

Liebmann, O.: Das Staatsrecht des Fürstenthums Reuss ä. L. [und] Müller, R.: Das Staatsrecht des Fürstenthums Reuss j. L. — in: Handbuch des öffentl. Rechts III, 2. Freiburg i. B.: Mohr 1884. 4°.

Kgr. Sachsen:

Quellen: **Hausmann**, Frdr. Karl: Kursächsische Landtags-Ordnung nebst Beil., Bemerkungen und einem Anhange. Leipzig: Sommer 1799.

Blümner, Heinr.: Land- und Ausschusstags-Ordnung des Kgrs. Sachsen vom J. 1728, und allgemeine Kreistags-Ordnung vom J. 1821. Leipzig: Breitkopf & H. 1822.

Verfassungsurkunde des Königreichs Sachsen. Dresden: Hofbuchdruckerei 1831.

Hermsdorf, Ed.: Die Verfassungsurkunde für das Kgr. Sachsen vom 4. Sept. 1831, mit den ergänzenden gesetzl. Bestimmungen. Leipzig: Brockhaus 1839.

Landtagsordnung vom 12. Oktober 1874. Mit alphabet. Sachregister. Dresden: Dr. v. C. C. Meinhold & S. [1875.]

Verfassungsurkunde des Kgrs. Sachsen vom 4. Septbr. 1831. Mit allen Abänderungen bis zum Gesetz vom 20. Apr. 1892. Samt 3 Anlagen. Leipzig 1893 = Binding, K.: Deutsche Staatsgrundgesetze 6.

Verfassungsurkunde des Kgrs. Sachsen vom 4. Sept. 1831. Mit allen Abänderungen bis zum Ges. vom 30. Juni 1902. 3. Aufl. Mit dem Wahlges. von 1896. Leipzig: Engelmann 1902 = Binding, K.: Staatsgrundgesetze 6.

Schroeter, Vikt. v.: Das Wahlverfahren im Kgr. Sachsen. Die gesetzl. Bestimmungen über das Verfahren bei Reichstags-, Landtags-, Gemeinde- und Jagdgenossenschaftswahlen. 4. Aufl. Leipzig: Rossberg & Berger 1902.

Geschichte und Systeme: **Römer**, Karl Heinr. v.: Staatsrecht und Statistik des Churfürstenthums Sachsen und der dabei befindl. Lande. 4 Bde. 1787—1804.
1—3: Staatsrecht. Halle: Curts 1787, 88; Wittenberg: Kühne 1792.
4, 1. 2: Produkten-, Manufaktur- u. Handelskunde von C. G. Roessig. Leipzig: Hinrichs 1803, 04.

Bülau, Frdr.: Verfassung u. Verfassungsrecht des Kgrs. Sachsen. Leipzig: Göschen 1833.

Milhauser, Frdr.: Das Staatsrecht des Kgrs. Sachsen. 1. [einziger] Bd.: Staatsrecht im engern Sinn. Leipzig: Tauchnitz 1839.

Leuthold, C. E.: Das Staatsrecht des Kgrs. Sachsen. Freiburg: Mohr 1884 = Handbuch des öffentl. Rechts II. 4°.

Opitz, Hugo G., Das Staatsrecht des Kgrs. Sachsen. 2 Bde. Leipzig: Rossberg 1884, 87.

Fricker, Karl Vikt.: Grundriss des Staatsrechts des Kgrs. Sachsen. Leipzig: Rossberg 1891.

Fischer, Otto: Das Verfassungs- und Verwaltungsrecht des Deutschen Reiches und des Kgrs. Sachsen. 6. Aufl. Leipzig: Dürr 1898.

Landstände: **Landtagsakten** [des Königreichs Sachsen, nebst] Landtags-Mitteilungen vom Jahre 1833 [bis] 1906 f. Dresden. 4°.

I. Landtagsakten
[bis 1873]: Abt. 1. Kgl. Mitteilungen, Eingabe der Stände oder einzelner Kammern,
Abt. 2. Protokolle der I. Kammer nebst Beilagen,
„ 3. „ „ II. „ „ „
„ 4. Als Handschrift gedruckte Aktenstücke (nur 1850/51);
[seit 1873:] Abt. 1. Kgl. Dekrete nebst Anfugen,
Abt. 2. Berichte der I. Kammer,
„ 3. „ „ II. „
„ 4. Ständische Schriften.

II. Landtags-Mitteilungen [Stenograph. Berichte]:
1. Allgemeine,
2. Verhandlungen der I. Kammer,
3. „ „ II. „

[III.] (Sachregister als) Repertorium zu den Landtags-Akten und -Mitteilungen.

	Landtag	Landtagsakten: Kgl. Mitteilgn.	I. Kammer Prot.	I. Kammer Beil.	II. Kammer Prot.	II. Kammer Beil.	Landtagsmitteilungen: Allgem.	I. Kammer	II. Kammer	Register
	1833/34	4	5	3	5	4	—	—	—	angeb.
	1836/37	3	2	3	3	4		4		.
	1839/40	2	1	2	1	2	—	1	1	1
	1842/43	2	1	2	1	3	1	3	3	1
	1845/46	2	1	3	2	4	an I. K.	4	5	1
	1848	—	—	—	—	—	.	—	—	1
	1849 Jan./April	1	—	1	—	(2 in) 1	.	1	1	1
	1849/50 Juni	2	—	2	—	3	.	2	2	1
	1850/51 April	1	1	2	1	2[1]	.	2	3	1
	1851/52	2	1	2	1	2	—	1	2	1
	1854 Okt./Dez.	3	1	3	1	3	.	1	1	1
	1854/55	1	1	3	1	2	.	2	2	1
	1857/58	2	1	2	1	2	.	2	3	1
	1859					1				—
	1860/61	4	1	3	1	3	an I. K.	2	4	1
	1862			1				1		—
	1863/64	3	2	2 in 1	1	3 in 4	an I. K.	2	4	1
	1866			1				1		—
	1867/68	4	1	2	1	3	an I. K.	2	4	1
13.	1869/70	2	1	2	1	2 in 3	. . .	1	4	1
14.	1871/1873 März	3	1	3	1	4	. . .	2	5	1

		Kgl. Dekrete	Berichte der I. K.	Berichte der II. K.	Std.Schr.	Allgem.	I. Kammer	II. Kammer	Register
15.	1873/74	3	2	3	1	an I. K.	(2 in) 1	(3 in) 2	1
16.	1875/76	4	3	4	1	. . .	1	2	1
17.	1877/78	2	2	(2 in) 3	1	. . .	1	2	1
18.	1879/80	2	1	(1 in) 2	1	. . .	1	2	1
19.	1881/82	2	1	2	1	. . .	1	1	1
20.	1883/84	2	1	(1 in) 2	1	. . .	1	2	1
21.	1885/86	2	1	(1 in) 2	1	. . .	1	2	1
a.-o.	1887 März		1				1		1
22.	1887/88	2	1	2	1	an I. K.	1	2	
a.-o.	1889 Juni	1	—	—	an Dekr.		1		1
23.	1889/90	3	1	2	1	an I. K.	1	2	
24.	1891/92	3	1	2	1	. . .	1	2	1
25.	1893/94	3	1	2	1	. . .	1	1	1
26.	1895/96	3	1	2	1	. . .	1	2	1
27.	1897/98	3	1	2 in 3	1	. . .	1	2	1
28.	1899/1900	(3 in) 4	1	2 in 3	1	. . .	1	2	1
29.	1901/02	3	1	2	1	. . .	1	2	1
a.-o.	1902 Juli	1	angebunden an die Kgl. Dekrete						
30.	1903/04 Mai	3	1	2	1	an I. K.	1	2	1
a.-o.	1904 Nov./Dez.	1	angebunden an die Kgl. Dekrete						
31.	1905/06 April	3	1	2	1	an I. K.	1	2	1

[1] Ferner: als Handschr. gedr. Aktenstücke 1 Bd.

Des durchl. Herrn **Johann Georgen** des Andern Hertzogens zu Sachsen und Churfürstens Erledigung derer in ao. 1653 und 1657 bei gehaltenen Landes-Zusammenkünfften von der Landschaft des Chur-Fürstenthumbs Sachsen in Kirchen-, Consistorial-, Justiz-, Polizei-, Rentkammer- u. a. Sachen übergebenen Gebrechen, wie auch zweifelhaften Rechtsfällen. Dresden: Berg 1681.

Schreber, Dan. Gfr.: Ausführliche Nachricht von den Churfürstl. Sächsischen Land- und Ausschusstägen von 1185—1728, auch wie die Steuern und Anlagen eingeführt und erhöhet worden. Nebst der Land- u. Ausschusstagsordnung u. einer Tabelle aller Land- u. Ausschusstäge. Halle: Gebauer 1754.

Hausmann, Frdr. Karl: Beiträge zur Kenntniss der kursächsischen Landesversammlungen. 3 Thle in 1 Bd. Leipzig: Leupold 1798—1800.

Krug, Wilh. Traug.: Das Repräsentativsystem mit besonderer Hinsicht auf Deutschland und Sachsen. 1816 — in: Ks. Polit. u. jurid. Schriften 1, 277. 1834.

Krug, Wilh. Traug.: Ueber die Wiedergeburt des Kgrs. Sachsen, 1831. Verhandlungen des 1. Landtags im Kgr. Sachsen nach der neuen Verfassung, 1833 — in: Ks. Politischen u. jurid. Schriften 3, 1 u. 437; 2, 1—153.

Ueber die, nächstkommendem Landtage von den Ständen Sachsens vorzunehmenden **Verhandlungen.** Von E. G. L. Leipzig: Zirges 1832.

Sächsischer **Landtags-Almanach** v. J. 1887. Elberfeld: Lucas 1887.

Sachsen-Ernestinische Länder:

Verordnung, betr. die Zusammenberufung einer ständischen Berathungsversammlung. Dat. Weimar 30. Jan. 1816. Grundgesetz über die landständ. Verfassung. Dat. Weimar 5. Mai 1816 — in: Staatsarchiv d. D. Bundes 1, 144. 162. 1816.

Verhandlungen des (3. 6. ff.) Landtages im GH. Sachsen-Weimar-Eisenach. Weimar 1823. 1832—1906 ff. 4°.

1 [seit 1868:] 2: Protokolle
2 [seit 1868:] 1: Schriftenwechsel } regelmässig je 1 Bd.
3: Register, angebunden an 1.
4: Repertorium von 1817—1862.

1. Landtag 1823. 6. Landtag 1832/33 und alle folgenden Landtage.

Schweitzer, Chn. Wilh.: Oeffentliches Recht des Gh. Sachsen-Weimar-Eisenach. 1. [einziger] Thl. Weimar: Hoffmann 1825.

Sonnenkalb, K.: Staatsrecht des Hzgt. Sachsen-Altenburg; Forkel, F.: Staatsrecht des Hzgt. S.-Coburg und Gotha; Kircher, W.: Staatsrecht des Gh. S.-Meiningen; Meyer, Gg.: Staatsrecht des Gh. S.-Weimar-Eisenach — in: Handbuch des öffentl. Rechts. III, 2. Freiburg: Mohr 1884. 4°.

Schwarzburg:

Blöde, Gust.: Das Landesgrundgesetz f. d. Fürstenth. Schwarzburg-Sondershausen in: D. Staatsanzeigen von Buddeus 3, 54—83. 1842.

Klinghammer, K.: Das Staatsrecht des Fürstenth. Schwarzburg-Rudolstadt; Schambach, C.: Das Staatsrecht des Fürstenth. Schwarzburg-Sondershausen — in: Handbuch des Oeffentl. Rechts. III, 2. Freiburg: Mohr 1884. 4°.

Waldeck:

Boettcher, F[riedr.]: Das Staatsrecht des Fürstenth. Waldeck — in: Handbuch des Oeffentl. Rechts. III, 2. Freiburg i. B.: Mohr 1884. 4°.

Württemberg:

Die in Heyds Bibliographie aufgeführten Aufsätze in Sammelwerken sind hier nicht wiederholt.

Quellen: Der Landschafft zu Württemperg **Freyheit.** [Stutgarten: Hans v. Erdtfurt 18. Nov. 1522. 2°.] 4°.

[1670 Geschenk des LKonsulenten Dr. Nic. Müller (Myler v. Ehrenbach).]

Der Landschafft **Freyheiten** in Württemberg. Dat. Stutgarten 18. Nov. 1522. (2°.) 4°.

[Neudruck des Landsch. Engeren Ausschusses durch A. Hessel in Altdorf Okt. 1763.]

Corpus privilegiorum, recessuum et confirmationum Wirtembergicorum compilatum. 3 Bde. 2°. Hdschr. 22.

Tom. 1. 1603: 1482—1634. 2. 1669: 1638—1686. 3. 1761: 1693—1753.

[**Georgii**, Frdr. Heinr.:] Württemb. Religions-Urkunden in histor. Zusammenhang. o. O. 1741. 96 S. 2°.

— — [Landschaftl. Neudruck durch Hessel in Altdorf 1763.] 127 S. 2°.

[**Moser**, Joh. Jak.: Alphabetischer Real-]Auszug derer beiden Recesse von 1739 und 1753 zwischen Landes-Herrschafft und Prälaten und Landschafft, wie auch deren ReligionsReversalien. 1754. Hdschr. 86.

Land-Tags-Abschied zwischen der Herzoglich-Württembergischen Ober-Vormundschaft sodann Prälaten und Landschaft des Hzgts. Württemberg, d. d. 18. April 1739. [Offenbach: Reinheckel 1759. 2°.] 4°.

Auch 1 an: Landesgrundverfassung 1765. 2°.

Rezess zwischen des regierenden Herzogens zu Württemberg hochf. Durchlaucht [Karl] und dem Landschafftlichen Engeren Ausschuß, dd. 22. September 1753. [Offenbach: Reinheckel 1759. 2°.] 4°.

Auch 1 an: Landtagsabschied d. d. 1739, und 2 an: Landesgrundverfassung 1765.

Kurze und meistens generale **Nachricht** von der Württemb. Landes-Grund-Verfassung. Durch einen Auszug aus denen 3 Tomis [vielmehr: Tom. 1. 2.] Privilegiorum ans Licht gestellt. [Stuttgart: Juni] 1763. (2°.) 4°.

[Dasselbe] Konzept. Hdschr. 97.

Würtembergische **Landes-Grund-Verfassung**, besonders in Rücksicht auf die Landstände und deren Verhältniss gegen die höchste Landes-Herrschaft, nach den Originalien durch den Druck ans Licht gestellt. [Frankfurt: J. D. Scheper] 1765. (2°.) 4°.

[Im Auftrag des Landsch. Engeren Ausschuss gedr. als Beil. zu den Landschaftl. „Replicae".]

[**Moser**, Joh. Jak.:] Register über die Würtembergische Landes-Verträge und Freyheiten von 1482 biss 1753. o. O. 1766. 2°.

Auch 3 an: Landtagsabschied d. d. 18. April 1739, und 2 an: Landesgrundverfassung 1765.

Abdruck des zwischen Sr. des reg. Hertzogs [Karl] zu Würtemberg hertzogl. Durchl. und gesamten Prälaten und Landschafft des Hertzogthumes sub d. 27. Febr. und 2. Martii 1770 abgeschlossenen Erbvergleichs. Nebst Kayserl. Bestättigungs-Urkunde (und Register). Stuttgart: Erhard 1771. 2°.
Tübingen: Berger 1771. 8°.

Würtembergischer **Landtags-Neben-Recess** d. d. 10. Junii 1772, die Fälle der Einquartirung nach Inhalt des §i 16. Classis IIItiae des neuesten Erb-Vergleichs betreffend. Stuttgart: Cotta 1771. 2°. Kaps.

Fürstbrüderlicher **Vergleich** vom 11. Febr. 1780 — in: Götting. Hist. Mag. 5, 529. 1789.

Spittler, Ludw. Tim.: Sammlung einiger Urkunden und Aktenstücke zur neuesten Wirtemb. Geschichte. [1.] 2 in 1 Bde. Göttingen: Vandenhoeck & R. 1791, 96.

Confirmation der württembergischen Landes-Privilegien [durch Hz. Friedrich II.]. Vom 24. Dec. 1797. [Stuttgart 1798.]

Königliches **Manifest**, die neue Eintheilung des Königreichs betr. [Stuttg. 3. Nov. 1810.]
4 an: Acciseordnung 1808.

Paulus, Heinr. Eberh. Glo.: Haupt-Urkunden der Würtembergischen Landes-Grundverfassung. Abt. 1—3 in 2 Bden. Heidelberg: Oswald 1815, 16.

Verfassungs-Urkunde für das Kgr. Württemberg. Amtl. Ausg. Stuttg.: Metzler 1819.
— — [Nebst] Inhaltsverzeichniss und alphabet. Repertorium von Chn. Fr. Alb. Schott. Heidelberg: Mohr & Winter [1819—]1820.
Auch angeb. an: Verhandlungen in der Versammlung der Landstände 1819.

Reyscher, Aug. Ludw.: Sammlung der württ. Staats-Grundgesetze. 3 Bde. Stuttgart: Cotta 1828—30 — in: Reyschers Sammlung der Württ. Gesetze 1—3.

Kapff, G. Friedr.: Verfassungs-Urkunde für das Kgr. Württemberg mit den ergänzenden Gesetzen und Verordnungen (nebst Conspect über den Staatsorganismus). Rottweil: Herder 1832.

Verfassungsurkunde für das Kgr. Württemberg. Nach dem von den Ständen ausgestellten Exemplar getreu abgedruckt. Mit geschichtl. Einleit. Stuttg.: Fritz 1843.

Fricker, Karl Vikt.: Die Verfassungs-Urkunde für das Kgr. Württemberg vom 25. Sept. 1819 mit dem offiziellen Auslegungs-Material. Tübingen: Laupp 1865.

[**Müller**, Adf.:] Die Verfassungsurkunde für das Kgr. Württemberg mit den seither eingetretenen Aenderungen, Wahlgesetz von 1868 samt Vollziehungs-Instruction. Stuttgart: Metzler 1874.

Müller, Adf.: Die Verfassungsurkunde für das Kgr. Württemberg nebst den Verfassungsgesetzen vom 26. März 1868, 23. Juni 1874 und 1. Juli 1876, dem Landtagswahlgesetz vom 26. März 1868 und den Vollzugsverfügungen. 2. Aufl. Stuttgart: Metzler 1881.

Gaupp, R[ob.]: Verfassungs-Urkunde für das Kgr. Württemberg vom 25. September 1819 mit den durch die Verfassungsgesetze vom 26. März 1868, 23. Juni 1874 und 1. Juli 1876 eingetretenen Aenderungen. Textausg. mit Anmerk. Stuttgart 1881.
— — 2. Aufl. Stuttgart: Kohlhammer 1887.

Verfassungs-Urkunde für das Kgr. Württemberg vom 25. Septbr. 1819. Mit allen Abänderungen bis zum Gesetze vom 20. Dec. 1888. Samt 3 Anlagen. Leipzig: Engelmann 1894 = Binding, K.: Deutsche Staatsgrundgesetze 7.

Nieder, [Josef]: Das württembergische Landtagswahlgesetz in der Fassung vom 2. Februar 1899 nebst den Vollzugsverfügungen vom 6. November 1882 und 28. Februar 1900 und den vorgeschriebenen Formularien. Ellwangen: Hess 1900.

Bazille, Wilhelm und Reinhard Köstlin: Verfassungsurkunde für das Kgr. Württemberg vom 25. Sept. 1815 mit Erläuterungen. Stuttgart: Kohlhammer 1905.
— 2. Aufl. Daselbst 1907.

Goez, Karl v.: Die Verfassungsurkunde für das Kgr. Württemberg. Tübingen: Mohr 1906.

Königsberger, Art.: Verfassungsurkunde für das Kgr. Württemberg in der Fassung vom 16. Juli 1906, nebst Landtagswahlgesetz u. a. Stuttgart: Metzler 1906.

Scholl, Rudf.: Das württ. Landtagswahlgesetz vom 16. Juli 1906, mit Vollzugsverfügung, Einleitung, Beispielen und Sachregister erläutert. Stuttgart: Hess 1906.

Württembergisches **Landtagswahlgesetz** vom 16. Juli 1906 nebst Vollzugsverfügung vom 10. Oktober 1906 und den einschlägigen Bestimmungen des IX. Kapitels der Verfassungsurkunde. Stuttgart: Kohlhammer 1906.

Geschichte und Systeme: **Schmidlin**, Adam Ulr.: Nucleus compactatorum, transactionum etc. d. i.: Vollständige Fürstellung aller zwischen den Herzogen von Würtemberg, sodann den Gemeinsamen Prälaten und Landschaft, auch Verordn. Ausschüssen von 1482—1633 vorgegangenen Handlungen und Verabschiedungen. Stuttgart: 1661. Hdschr. 136.

Der umb etwas in ein kürtzere Form gebrachte Nucleus Compactatorum [Adam Ulr. Schmidlins von 1661]. Hdschr. 137.

St[urm, Joh. Heinr.]: Compactatorum Ducatus Würtembergici Compendium. D. i.: Summarischer Begriff aller Verträge, Abschied, Confirmationum und Privilegiorum des Hzgt. Würtemberg von 1462—1681. [Mit Forts. bis 1686.] Stuttgart 1683. Hdschr. 147.
Abgedruckt in F. K. v. Mosers Beiträgen z. Staats- u. VRecht 1. 2. 1764.

– – mit Fortsetzung von Joh. Wolfg. Hauff von 1686 bis 1753. 1763. Hdschr. 148.

Pregizer, Joh. Ulrich: 1: Des hochf. Haüses Württemberg Gnaden, Freyhaitten und Privilegien [1259—1662]. 2: Des hochf. Hauses Württemberg Bündnussen und nahe Vereinigungen (ausser den Vermählungen) in und ausser dem Röm. Reich [988—1666]. 3: Ausführl. Anmerkungen und Bericht Von der Macht und Stärkhe dess Hzgt. Württemberg [bis 1681]. Um 1688. Hdschr. 112.

Pregizer, Joh. Eberh.: Ohnvorgreiflicher Entwurff, wie die Materie von denen juribus ac privilegiis domus Wirttembergicae auszuführen und zu tractiren sein möchte. Bruchsal 8. Juni 1735. Hdschr. 102.

Georgii, Frdr. Heinr.: Historia Wurttemb. d. i. Historia von den zeitigen Verfassungen der Württ. Herrschaften und ihrer Landstände [von Eberhard dem Milden bis H. Ulrichs Tod. Um 1745]. Hdschr. 34.

Moser, Joh. Jak.: Staatsrecht des hzgl. Hauses Würtemberg wie auch der Grafschaft Mömpelgard und des Fürstenthums Oels. Leipzig u. Frankfurt 1741[—1756. Meist nur Notizen.] Hdschr. 79.

Moser, Joh. Jak.: Kurze Einleitung in die Würtembergische Staats- und Landesverfassung. Stuttgart 1752. [Mosers Erste Fassung in 12 Kapiteln. Mit Korrekturen Joh. Frdr. Stockmayers.] Hdschr. 80.

– Umarbeitung von Kap. 11 [jetzt 10] und Kap. 12—14 [jetzt 11—13], durch Moser im Auftrag der Herr- und Landschaftl. Zensur-Deputation. Samt den Anmerkungen Joh. Frdr. Stockmayers und den Ausschussbeschlüssen vom Juli 1753. Hdschr. 81.

Umarbeitung des 11. [jetzt 14.] Kapitels durch Joh. Frdr. Stockmayer im Auftrag der Zensurdeputation. Mai 1752; [s. g. Landschaftl. Exemplar]. Hdschr. 82.
Abgedr.: Staatsarchiv v. Häberlin 8, 322. 1802.

Moser, Joh. Jak.: Kurze Nachricht von der Würtembergischen Staats- und Landes-Verfassung. Stuttgart 1752[–54. Landschaftliche Fassung des ganzen Werkes]. Hdschr. 83.

Breyer, Joh. Gli.: Württemberg nach seiner so äusserlichen als innerlichen Verhältnüss, besonders der Verbindung mit dem H. Röm. Reich betrachtet. Stuttgart 1758. Hdschr. 14.

Moser, Joh. Jak.: Württembergisches Handbuch, bestehende in einem Auszug der Württembergischen Landes-Freyheiten und Verträge von 1482 bis 1753. Stuttgart 1766. Hdschr. 92.

Hauff, Joh. Wolfg.: Continuatio Compendii Compactatorum. Von anno 1686 an bis ad ann. 1753. Stuttgart 4. Sept. 1763. Handschr. 41.

Hoeffelein, Karl Aug. Heinr.: Compendium juris publici Wurtembergici. Stuttgart 1779. Handschr. 48.

Stockmayer, Amand. Friedr., d. Ae.: Entwurf einer politischen Beschreibung des Hzgt. Würtemberg. 20. Okt. 1780. Hdschr. 142.

Breyer, Joh. Gli.: Elementa juris publici Wirtembergici atque ducum privati. Stuttgardiae: Cotta 1782.

Ed. 2. Tubingae: Cotta 1787.

Gutscher, Frdr.: Die Pflichten und Rechte des Wirtembergischen Bürgers. Ein Versuch über die Güte der Wirtembergischen Verfassung. Stuttgart: Metzler 1794.

Schott, Alb.:] Versuch eines Grundrisses der alten Wirtembergischen Verfassung. Im November 1815 [aus: Vhdlgen. in der Versammlung der Landstände 12, 49].

Pfister, Joh. Chn.: Historischer Bericht über das Wesen der Verfassung des ehemaligen Herzogthums Württemberg. Heilbronn: Class 1816.

Gutscher, Frdr.]: Der Tübinger Vertrag oder die Wiederherstellung der würtemb. Verfassung unter der Regierung Herzog Ulrichs im Jahr 1514. [Stuttgart] Juli 1816.

Gutscher, Frdr.]: Erläuterungen über einige Grund-Begriffe der Würt. Landes-Grund-Verfassung nach dem Geist und den Folgen des Tübinger Vertrags von 1514 mit Anwendung auf die neuesten Verhältnisse. [Stuttgart] 1816.

Gutscher, Frdr.: Ueber die Vollziehung des Tübinger Vertrags und Abschieds. Stuttgart: Metzler 1820.

Reyscher, Aug. Ldw.: Sammlung der württemb. Staats-Grund-Gesetze. 3 Bde. [nebst geschichtl. Einleitung in T. 1 u. 3]. Stuttgart: Cotta 1828—30 = Rs. Sammlung der Württ. Gesetze 1—3.

Scholl, [Gustav]: Verfassungs-Katechismus oder Unterredungen eines Wirtembergers mit seinem Sohn über die Verfassungsurkunde von 1819, mit Hinweisung auf die dieselbe ergänzenden Gesetze. Gmünd: Stahl 1832.

Mohl, Rob. (v.): Das Staatsrecht des Königreiches Württemberg. 2 Bde. Tübingen: Laupp 1829, 31.

— — 2. Aufl. 2 Bde. Daselbst 1840.

Reyscher, Aug. Ludw.: Zusätze und Berichtigungen zu Mohls Staatsrecht — in Rs. Publiz. Versuche. 1832.

— Ein paar Worte über den neuesten Angriff auf die gemeine Staatsrechtslehre in Mohls Staatsrecht 2. Aufl. — in: Zeitschr. f. D. Recht 3, 193. 1840.

Pfister. Joh. Chn.: Geschichte der Verfassung des württembergischen Hauses und Landes. Bearb. von Karl Jäger. Heilbronn: Class 1838.

Koestlin, Chn. Reinhold: Wilhelm I., König von Wirtemberg und die Entwicklung der Wirtemb. Verfassung. Stuttgart: Brodhag 1839.

Gmelin, F[riedr.] L[udw.] v.: Die Wirksamkeit der Würtembergischen Verfassung vom 25. Sept. 1819 in ihrer 25jährigen Dauer. Mit 1 Verzeichnis der verabschiedeten Gesetze. Stuttgart: Metzler 1844.

Scholl, Gustav: Verständigung über die Verfassungs-Urkunde des Kgrs. Württemberg vom 25. Sept. 1819. Aus Auftrag des Volksschriften-Vereins. Ulm: Heerbrand & Thämel 1846.

Geschichte der Verfassung Württembergs. Im Auftrage des Ständischen Ausschusses verfasst von Karl Vikt. Fricker und Theod. v. Gessler. Stuttgart: Metzler 1869. 4°.

Weinheimer, C.: Das Staatsgrundgesetz des Kgrs. Württemberg an der Hand der Verfassungsurkunde vom 25. Sept. 1819 und mit den späteren Landes- und den Reichs-Gesetzen dargestellt. Stuttgart: Metzler 1879.

Bitzer, Frdr.: Regierung und Stände in Württemberg, ihre Organisation und ihr Recht. Stuttgart: Bonz 1882.

Riecke, Karl V.: Verfassung, Verwaltung und Staatshaushalt des Königreichs Württemberg. Stuttgart: Kohlhammer 1882.

— — 2. Aufl. Daselbst 1887.

Sarwey, O[tto]: Das Staatsrecht des Kgrs. Württemberg. 2 Bde. Tübingen: Laupp 1883.

Die **Staatsverwaltung** des Kgrs. Württemberg übersichtlich dargestellt. (Aus Hof- und Staatshandbuch des Kgr. W. 1886.) Stuttgart: Kohlhammer 1887.

Gaupp, Das Staatsrecht des Kgrs. Württemberg. Tübingen: Mohr 1884. 4°.

Auch in: Handbuch des Oeffentl. Rechts. Bd. 3. 1884.

— — 2. Aufl. Daselbst 1895. 4°.

Gaupp, Ludw.: Die neuesten Bearbeitungen des württembergischen Staatsrechts. Freiburg i. B.: Mohr 1885.

Goez, Karl v.: Das Staatsrecht des Kgrs. Württemberg. Auf Grundlage des Handbuchs von [Ludw.] Gaupp dargestellt. 3. Aufl. des Gauppschen Handbuches. Tübingen und Leipzig: Mohr 1904. 4°.

Einzelne Fragen (Reichssturmfahne s. o. V, 2 B: Kaiser und Erzämter. S. 204):

Deductio fundamentorum, betr. die von dem Hauß Wirtemberg in Comitiis suchende Readmission deß Hertzogl.-Teckischen Voti. o. O. [zw. 1708 u. 1711. 2°]. 4°.

Ludewig, Jo. Pet. v.: De praerogativis Wirtembergiae ducatus. 1719 — in: Wegelins Thesaurus rer. Suev. 3. 1759. 2°.

4. **Schreiben** von Sr. Hochf. Durchl. dem reg. Herzogen zu Würtemberg an die Allg. ReichsVersammlung, betr. die Moderation oder vielmehr Parification des auf Dero Herzogthum hafftenden Cammer-Matricular-Anschlags. Dat. Ludwigsburg 12. Sept. 1721. Dictat. Regensp. 5. Oct. 1721. (2°.)

4a. Gemüssigte geziemende **Vorstellung** u. wiederholtes angelegentliches Suchen [in gleicher Sache]. Dat. Stuttg. 20. Febr. 1722. Dictat. Ratisb. 4. Mart. 1722. (2°.)

4b. Geziemendes ferneres **Gesuch** [in gleicher Sache]. Dat. Regensp. 10., dict. 12. Nov. 1722. (2°.)

4. 4a. 4b in: Württemberg. Sammelbd. 4°.

Pfeil, Chf. Karl Ludw. v.: De meritis ser. Wurttembergiae domus in Imperium oder: Wie das hochf. Haus Würtemberg sich um das Teutsche Reich verdient gemacht habe. Ludwigsburg und Tübingen: Cotta 1732.

Kurtze doch gründliche **Anzeig**, daß die dem Ertz-Hauß Oesterreich auf dem Hzgt. Würtemberg zugestandene Anwartschafft, worauf die Führung des Würt. Tituls und Wappens gegründet, durch Ableiben Sr. Röm. Kayserl. Majestät [Karls VI.] gefallen und erloschen seye. Stuttgart: Cotta 1741. (2°.)

9 in: Württemberg. Sammelbd. 4° — auch in Wegelins Thesaurus 3. 1759. 2°.

Ohnumstößlicher **Beweiß**, daß das weibliche Geschlecht des durchl. ErtzHaußes Oesterreich auf das Hzgt. Württemberg kein Anwarthschafftsrecht zu suchen noch sich des Tituls u. Wappens von Württemberg zu bedienen habe. [Stuttg.: Cotta 1741.] 2°.
Auch in: Sammlung einiger Staatsschr. nach Ableben Karls VI. 3. 1742 und in Wegelins Thesaurus rer. Suev. 3. 1759. 2°.

Hoffmann, Friedr. Dav.: Specimen juris publici Wurtembergici sistens historiam et jus unionis territorii Wurtembergici. [2. Ausg. der i. J. 1754 praes. Gottfr. Daniel Hoffmann erschienenen Dissertation.] Tubingae: Cottae [1755].
Auch in Wegelins Thesaurus rer. Suev. 3. 1759. 2°.

Breyer, Joh. Chf. Friedr.: De partitionibus ducatus Wirtembergici potioribus earumque effectibus hodiernis. Tübingen 1774. Kaps.

Vorläufige **Anzeige** von den herzoglich-Wirtembergischen Regredient-Erbrechten auf einige Theile der bayerischen Allodial-Verlassenschaft. Stuttgart: Cotta 1778.

Déclaration préliminaire sur la reversion d'une partie de la succession allodiale de Bavière à la maison ducale de Wirtemberg. Mit 1 Taf. Stoutgart: Cotta 1778. Kaps.

Vorlegung der Regredient-Erb-Rechte des hzgl. Hauses Wirtemberg an einige Theile der Baierischen Allodial-Verlassenschaft. Stuttgart: Cotta 1779. Kaps.
[Ende März 1779 beim Reichstag in Regensburg distribuirt.]

13. **Karl** H. z. Wirtemberg. Schreiben an den Reichstag mit Verwahrung der württ. RegredientErbrechte auf die Bayr. Allodialverlassenschaft. Dat. Stuttg. 25. Febr. 1780. [Fing. Tit.] Dictat. 7. Martii 1780. (2°.)

13a. **Promemoria** (der kur- u. herzgl. pfalzbayr. Comitialgesandten hiegegen. Dat. Regensb. 17. Mart. 1780). 2°.
13. 13a in: Württemberg. Sammelbd. 4°.

[**Nast**, Jak. Heinr.:] Historische Ausführung über das Gesetz der Untheilbarkeit und des Erstgeburts-Rechts in dem Wirtembergischen Fürsten-Hause. Aus Gelegenheit einer Abhandlg. [von L. T. Spittler] im Göttingischen histor. Magazin. Mit Geschlechtstaf. u. Landcharte. Frankfurt u. Leipzig [Heilbronn: Class] 1789.

Breyer, Joh. Gli.: Einige interessante Staats-Probleme, betreffend die älteren württembergischen Allodial-Besitzungen, ingleichen die dem Lande einverleibten Erwerbungen. Aufgestellt [von L. T. Spittler] u. beantwortet. Frankfurt u. Leipzig 1790.

Gutachten eines Württembergischen Oberbeamten über die von der Stände-Versammlung beantragte Revision der Oberamts-Bezirke. Stuttgart: Metzler 1817.

Ob zufolge der Verf.Urk. in Württemberg das Cultministerium stets mit dem Ministerium des Innern verbunden sein müsse? — in: Sophronizon 1824. 6, 73–80.

Pfizer, Paul Ach.: Ueber das staatsrechtl. Verhältniss Würtembergs zum D. Bunde. Zur Würdigung der neuesten Bundesbeschlüsse. Strasburg: Heitz 1832.

Wangenheim, [Karl Aug. Frh. v.]: Bemerkungen zu dem K. K. Präsidialvortrage über die Maassregel zur Aufrechthaltung der gesetzl. Ordnung und Ruhe [insbesondere in Beziehung auf Württemberg] – in: Archiv f. d. n. Gesetzgebung 3, 1–59. 1832.

Reyscher, Aug. Ludw.: Publicistische Versuche. Stuttgart: Metzler 1832.
1. Diplomat. Antheil Württembergs an der Entwicklung der heutigen öffentlichen Rechtsverhältnisse in Deutschland 1792—1832. 2. Rechtl. Stellung der D. Bundesstaaten zur Bundesversammlung mit besond. Rücksicht auf die neueren Bundesbeschlüsse. 3. Zusätze u. Berichtigungen zu Mohls Staatsrecht des Kgrs. Württemberg.

Zirkler, Joh. Heinr.: Noch ein wissenschaftlicher Versuch über das rechtliche Verhältniss der deutschen Bundesstaaten zu der Bundes-Versammlung, und über den wahren Sinn des §. 3 der Verf.-Urkunde für Württemberg. Tübingen: Osiander 1833.

Wurm, Chn. Fr.: Kritische Versuche über die öffentlichen Rechts-Verhältnisse in Deutschland [insbes. Württemberg] seit der Mitte des J. 1832. Leipzig: Breitkopf & H. 1835.

Riecke, Karl Vict.: Beiträge zur Staats- und Verfassungsgeschichte Württembergs. Stuttgart: Kohlhammer 1879. 4°.
1. Entstehung des Württ. Staatsgebiets. 2. Verfassung und Landstände.

Adam, Alb. Eug.: Das Untheilbarkeitsgesetz im Württembergischen Fürstenhause nach seiner geschichtlichen Entwicklung. Stuttgart: Kohlhammer 1883. 4°.
Auch in: Württ. Vierteljahrsh. 1883, 161.

Adam, Alb. Eug.: Die landschaftlichen Donativgelder Herzog Friedrich Eugens von Württemberg. Stuttgart 2. Febr. 1891. 4°. Kaps.
Auch in: Verhandlungen der Württ. Kammer der Abgeo. 1889/91 Beil. 1 Abt. 1.

Landstände bis 1795: **Ziegler**, Phil.: Alphabetischer Auszug aus den Landschaftlichen Verhandlungen Tom. Act. 2bis (1552—53.) Zwischen 1593 u. 1599. Hdschr. 161.

Chronologischer **Index** Actorum Provincialium Tom. 1–17. 1552–1595. [Stuttg. 1596.] Hdschr. 56.

Summarische **Verzeichnus**, was gemeine Prälaten & Landschafft in Württemberg von 1495 biss 1616 [1620] contribuirt, umbgelegt und verwendet. (Nebst: Verzeichnis der Ausschussverwandten; Relation über den Herzogsbrief, Münsinger bis Esslinger Vertrag, Schwäbischen Bund, die Confirmation und Verträge von 1520—1552, Landtagshandlungen von 1551 bis 54, Abkaufung der Afterlehenschaft 1593—1600.) Stuttgart 1616 u. 1618. Hdschr. 154.a. b.

Staat des Landschaftlich Kleinen und Grossen Ausschusses in Württemberg von 1608.
in Landesgrundverfassung 1765, 361; u. in H. E. G.: Paulus Haupturkunden 1816. 1, 80.

— — von 1638 —
in Spittler, Ludw. Tim.: Sämmtl. Werke 5, 540.
in Breyer: Elemente jur. publ. Wirtemb. 2. Aufl. 1787.
in Bilfinger, Aug. L.: Versuch z. e. Eidsformularbuch 1792.
in Instruktion oder Staat des Engeren und G. Aussch. 1797.

Krauss, Joh. Jak.: Bedenken, bei jetzt angestelltem Landtag zu observieren und zu gebrauchen. [Juni 1620.] Hdschr. 67.

Zeller, Chf.: Christliche Land-Tags-Predigt ao. 1651 gehalten. (Mit Verzeichnis der Landtagsmitglieder.) Stuttgart: Rösslin 1651.

— — ao. 1656 gehalten. (Mit Verzeichnis der LTMitglieder.) Daselbst 1656.

— ao. 1665 gehalten. (Mit Verzeichnis der Landtagsmitglieder.) Daselbst 1665.

— — ao. 1666 gehalten. (Mit Verzeichnis der Landtagsmitglieder.) Daselbst [1666].

Wölfflin, Chf.: Christliche Landtags-Predigt, ao. 1670 gehalten. (Mit Verzeichnis der Landtagsmitglieder.) Stuttgart: J. W. Rösslin [1670].

— ao. 1672 gehalten. (Mit Verzeichnis der Landtagsmitglieder.) Daselbst [1672].

— ao. 1675 gehalten. (Mit Verzeichnis der Landtagsmitglieder.) Daselbst [1675].

Hesenthaler, Magn.: De patriae historiae eminentia. Tubingae: Kerner 1673 (2") 4°. [Lobspruch auf, mit Widmung an die Landschaft.]

Pregizer, Joh. Ulr.: Bericht von der Landschafft des Hzgts. Württemberg und derselben Ständen Ursprung, Fortleitung und Zustand biss auff die Vertreibung H. Ulrichs. [1685.] Hdschr. 107. 108.

— — Kurzer Extractus aus (vorstehendem) Bericht. Hdschr. 109.

Pregizer, Joh. Ulr.: Haupt-Auffsatz von dem Ursprung der Württemberg. Landschafft [bis 1547. — um 1690.] Hdschr. 110.

Sturm, Joh. Heinr.: Summarischer Extract des Hzgt. Württemberg Landt- und Ausschusstäg auch Interims-Actorum [aus den Tom. Act. Prov. 1 u. 2. 1550—53. Um 1690.] Hdschr. 149.

Hochstetter, Joh. Frdr.: Christliche Landtags-Predigt, als Eberhard Ludwig, Hertzog zu Würtemberg Dero treu-gehorsambste Prälaten und Landschafft den 30. Sept. anno 1698 das erste mahl gn. convocirt. (Samt Verzeichnis der Landtagsmitglieder.) Stuttgart: Lorber [1698].

Christliches **Denckmahl** des Land-Tages in Würtemberg, welcher unter hochf. Administration 1737 eröffnet und 1739 beschlossen worden, bestehend in zwey Land-Tags-Predigten [von Jhs. Oechslin und Wilh. Gli. Tafinger] und in einer Consignation der samtlichen zugegen gewesenen Land-Ständen und Deputirten. Stuttgart: Cotta (1739).

Kolb, Joh. Wilh. [Ausschuss-Verwandter, BM. von Urach]: Miscellan-Protokoll [von 1739—63 und] Extract Landschaftlicher Actorum [von 1457—1660. Stuttgart zw. 1739 u. 1767.] Hdschr. 66.

Moser, Joh. Jak.: Vollständiger Auszug aller Principal-Verhandlungen zwischen Herrschaft und Landschaft auf dem Landtag 1737—39. Stuttgart 1751. [Nebst] Register über diese Principal-Landtags-Handlungen. Hdschr. 76.

— Vollständiger Auszug aller Principal-Actorum, welche seit Antritt der Regierung H. Carls zw. Landes-Herrschafft und Landschafft [bis 20. Juni 1752] verhandelt worden. Stuttg. 1751 seq. Hdschr. 77.

Moser, Joh. Jak.: Verzeichnis aller Ausschuss-Verwandten, Consulenten, Secretarii und Advocaten sowie Einnehmer bei der Landschafft in Würtemberg [bis 1752]. Hdschr. 78.

Moser, Joh. Jak.: Summarischer Auszug aller Prinzipal-Actorum, welche seit Antritt der Regierung H. Carls [bis Sept. 1753] zwischen Landesherrschafft und Landschafft verhandelt worden. Stuttgart 1752 seq. Hdschr. 84.

Moser, Joh. Jak.: Kurtze Vorstellung der dermahligen vornehmsten Landes-Beschwerden des Hzgt. Würtemberg und was dissfalls zw. H. Carl und Prälaten und Landschafft verhandelt worden. [Stuttgart] 1754. Hdschr. 85.

Moser, Joh. Jak.]: Summarisches Verzeichniss der jetzmaligen Haupt-Landes-Beschwerden derer Land-Stände und Einwohner des Hzgts. Würtemberg, von dem grösseren L.-Ausschuss nothgedrungen an das Licht gestellt. 1758. Hdschr. 87.

Verhandlungen zwischen des Regierenden Herzogens zu Württemberg [Karl] Hochf. Durchlaucht und Dero treugehorstamsten Prälaten und Landschaft in den Jahren 1757 und 1758. [Im Auftrag des Landschaftl. Engeren Ausschusses hrsg. von Joh. Jak. Moser. Offenbach: Reinheckel] 1758. (2°) 4°.

-- -- Mosers Manuskript von Vorstehendem. Hdschr. 88.

Moser, Joh. Jak.: Vertheidigtes Recht der freywilligen Zusammenkünfte des Engeren Ausschusses im Hzgtm. Würtemberg 1759. [Geht bis 1708. Fortsetzung durch Mosers Gefangennahme unterbrochen.] Hdschr. 89.

Moser, Joh. Jak.: Die Würtembergische Landes-Verfassung in Landes-Cassa-Sachen aus offentlichen Urkunden und Handlungen dargelegt und erwiesen [bis 1708]. Stuttgart 1759. Hdschr. 90.

[**Moser**, Joh. Jak.: Fragment betr. den L.-Kammerbeitrag von 1642—45.] Hdschr. 91.

Eisenbach, Joh. Frdr.: Alphabetischer Auszug aus den Landschaftlichen Verhandlungen, vornehmlich unter H. Eberhard Ludwig [1677—1758. Stuttg. 1762.] Hdschr. 25.

Hauff, Joh. Wolfg.: Chronolog. Extrakt und alphabet. Real-Index über die landschaftlichen Verhandlungen von 1751—59. Stuttgart 1762. Hdschr. 40.

Sammlung der merkwürdigsten Staatsschriften, Verhandlungen und Recesse, welche bei den wirklich obwaltenden Streitigkeiten des regierenden Herzogs [Karl] zu Würtemberg und Dero Landständen gewechselt worden. 5 in 2 Bdn. Frankfurt und Leipzig [Ulm: Stettin] 1765—66.

An Ihro Römisch-Kayserlich-Königliche Majestät Allerunterthänigste **Replicae** cum annexa recensione historica gravaminum i. S. Gesamter Prälaten und Landschafft des Hzgts. Würtemberg contra Des Regierenden Herzogen zu Würtemberg Durchlaucht pto. rescripti, d. d. 20. Dec. 1765 et praes. 18. Mart. 1766 [Verf. Geh.-Rat Chf. Dietrich v. Keller in Gotha. [Gedr. Frankf. a. M. J. D. Scheper Okt. 1766.] 2°.

[**Moser**, Joh. Jak.:] Entwurf einer Würtembergischen Landschaftsordnung [Stuttg. 1770.] Hdschr. 93.

Hoffmann, Chn. Gfried: Zusammentrag der Herr- und Landschaftlichen Verhandlungen ad Classem II—VI des neusten Erbvergleichs de ao. 1770 [Nebst: Bedingungen des Vergleichs, Epilogus, Druck und Publikation, Consensus Agnatorum, kaiserl. Konfirmation und Errichtung einer Vergleichsdeputation. Verf. im Auftrag des L. E. Ausschusses. Stuttg. zwischen 1768 u. 1771.] Hdschr. 50.

Hoffmann, Chn. Gfried: Realindex [Aktenauszüge] ad Tom. Act. Prov. 1—38, H. Christophs bis H. Eberhards III. Regierung enthaltend, 1550—1610. 7 Bde. [Stuttg.: 1775—1800.] Hdschr. 51.

Hoffmann, Chn. Gfried: Realindex [Aktenauszüge], die Landschaftliche Verfassung betreffend, ad Tomum Austriac. et ad Tom. Act. Prov. 1—20, 1520 bis 1568. [Stuttgart 1776—82.] Hdschr. 52.

Hoffmann, Chn. Gfried: Geschichte der Landschaftlichen Verfassung auf Grund der Akten des Landschaftl. Archives. 7 Bde. Bis 1640. [Stuttgart 1775—95.] Hdschr. 53.

Hoffmann, Chn. Gfried: Geschichte des zerschlagenen Januar-Landtages und des Laetare-Landtages 1607. [Stuttgart um 1785.] Hdschr. 54.

Haffner, Peter: Actenmässige Geschichte, die i. J. 1758 von Herzog Carl zu Würtemberg angefangene Ausübung eines imperii absoluti, den daraus erwachsenen betrübten Zustand des Hzgts. Würtemberg und dagegen von den Landständen wieder erlangte Herstellung der Landesgrundverfassung betr. 1763—1771. 7 Bde. Verf. im Auftrag des L. E. Ausschuss, vollendet Stuttgart Novbr. 1786. 2°. Hdschr. 37.

Ergänzungen dazu sind Chn. Gfried. Hoffmanns Zusammentrag (Hdschr. 50) und Haffners Moserische Readmissionsgeschichte (Hdschr. 38).

Haffner, Peter: Actenmässige Moserische Readmissionsgeschichte vom 8. Februarii bis 15. October 1770. 2°. Hdschr. 38.

Wie könnte eine Volksversammlung in Wirtenberg und deren Ausschuss zweckmässig organisiert werden? — in Cottas Strassb. polit. Journal 1792. 1, 65.

Relation, durch was Gelegenheit der Kleine Ausschuss ao. 1607 abgeschafft und der Neue im April erwählt und beeydiget worden. Nebst anderen alten landschaftlichen Notizen. o. O. 1797.

Moser, Joh. Jak.: Pro Memoria an die Württembergische allgemeine Landtags-Versammlung. Vom 17. Mai 1770. Stuttgart 1816.

Zwei **Landtagspredigten.** Die eine von 1763, die andere von 1797. Stuttg.: Steinkopf 1797.

Uebelen, Gg. Gli.: Entstehung der Landstände des ehemaligen Hzgts. Württemberg. Leipzig: Brockhaus 1818.

Urkunden und Bemerkungen zur älteren Geschichte der Württ. Landtage und Landtagsausschüsse [von Paulus] — in: Sophronizon 1819 H. 4 S. 76—99.

Etwas von Matth. Enzlin und der Geheimen Truhe. Zur Geschichte des Landtagsausschusses 1607 bis 1609 — in: Sophronizon 1819 H. 4 S. 100—124.

Einberufung des Württ. Adels zum Landtag 1521 wegen Schuldengewähr — in: Sophronizon 1823 H. 5 S. 15–17.

Riecke, Karl V. v.: Beiträge zur Staats- u. Verfassungsgeschichte Württembergs. 2: Verfassung und Landstände. Stuttgart: Kohlhammer 1879.

Adam, Alb. Eug.: Das Ständische Archiv in Stuttgart. Stuttgart: Kohlhammer 1882. 4°. Kaps.

Auch in: Württ. Jahrbücher 1882.

Johann Jakob Moser als Württemb. Landschaftskonsulent 1751–1771. Ebd. 1887. — Herzog Karl und die Landschaft (Stuttgart 1904). 4°.

Auch in: Hz. Karl Eugen von Württemberg und seine Zeit. H. 3./4.

Landstände 1796—1805: Der **Landtag** in dem Hzgt. Würtemberg i. J. 1797 [bis Mai] 1799. Eine officielle Zeitschrift. H. 1–6 hrsg. von El. Gfried. Steeb. 11 in 10 Bdn. [Alles Erschienene.] Tübingen und Stuttgart: Cotta & Mezler 1797–99.

Die **Verhandlungen** auf dem Wirtembergischen Landtage i. J. 1797 [bis] 1799. Bd. 1 hrsg. von E. F. Hesler. Bd. 2–4 hrsg. von [Gg. Chn. H.] Bunz. Bd. 5–8 St. 9. 8 Bde. Stuttgart: Macklot & Steinkopf 1797—99.

Wirtembergische **Blätter.** Beilage zu der Zeitschrift: Die Verhandlungen auf dem Wirtemb. Landtage i. J. 1797. 10 Stücke. Stuttg.: Macklot & Steinkopf (1797).

Aktenstücke in Landesangelegenheiten, von der Württemb. Landschaft einzeln in Pforzheim gedruckt für ihre Kommittenten 1797—1805. [Fing. Tit.] 5 Sammelbde. 2°.

[**Steinkopf**, Joh. Frdr., Buchhdlr.:] Bemerkungen über die Umlegung der französ. Contribution. [Nebst Verzeichnis aller bis 27. Nov. 1796 erschienenen Landtagsschriften.] Stuttgart 1796.

Die weiteren Schriften über Kriegsschaden-Deckung s. u. VIII, 7.

Die weiteren Landtagsschriften verzeichnet in F. Speidels Inbegriff. 1797/98 (s. u.), in Vischer, F. F.: Gedanken über die Repartition, Sept. 1796 u. in: Neueste StAnzeigen 2, 163 f.; 3, 21 f.

[**Hehl**, Chn. Landmiliz-Premier-Leutnant:] Einige Betrachtungen über die Fragen 1) Was ist ein Landtag? 2) warum solle ein solcher gehalten werden? 3) wer hat auf solchem zu sprechen, von wem und wie sollen die Sprecher gewählt werden? 4) was ist bei gegenwärtiger Zeit auf dem Landtag vorzubringen? Gotha [Stuttgart] 1796.

Ueber den bevorstehenden **Landtag** auf den 22. Sept. 1796. 2. Aufl. Frankfurt und Leipzig [Sept.] 1796.

[**Dizinger**, Karl Friedr., Kanzleiadvok.:] Beiträge zur Beantwortung der Fragen: worauf gründet sich die Landstandschaft? hängt es von der Willkür des Fürsten ab, wenn die Landstände zusammenkommen sollen? und besonders der Frage: konnte durch ihre Voreltern den Gliedern der einzelnen teutschen Staaten das Recht, ihre Repräsentanten selbst zu wählen, entzogen werden, oder nicht? Rostock [Stuttgart] 1796.

[**Zeller**, Joh. Frdr., Kanzleiadv.:] An die Wähler der Deputirten zum nahen Landtag in Wirtenberg. Frankfurt und Leipzig [Stuttgart] 1796.

[**Schott**, Karl Aug., Kanzleiadv.:] Meine Meinung über die Fragen: Was ist in Absicht der Beschreibung der Deputirten zu den Landtägen dem Gesetz u. dem Herkommen gemäss? und was erheischen Billigkeit und gegenwärtige Zeitumstände? Frankfurt und Leipzig [Stuttgart] 1796.

[**Reuss**, Chn. Frdr., Prof. med.:] Was ist ein Landtag im Hzgt. Wirtemberg? Tübingen: Reiss, Sept. 1796.

[**Bolley**, Heinr. Ernst Ferd.]: Noch ein Beitrag zur Beantwortung der Frage: wer kann zum württembergischen Landtag abgeordnet werden? o. O. (Sept.) 1796.

[**Rümelin**, Joh. Chn. Frdr., Kanzleiadv.:] Ueber die Wahlfähigkeit zu der Stelle eines Landtagsdeputirten im Württembergischen. Stuttg.: Löflund 1796.

Zufällige und flüchtige **Gedanken** eines Wirtembergischen Bürgers — nicht Schreibers, nicht Gelehrten, nicht Raisonneurs — bei der Schrift: über die Wahlfähigkeit zu der Stelle eines Landtags-Deputirten in Wirtemberg. Warschau 1796.

[**Bunz**, Gg. Chn. Hnr., Advokat:] Gedanken über die Wahl der Abgeordneten zum Wirtembergischen Landtage. [Ludwigsburg] Sept. 1796.

[**Kohler**, Frdr. Wilh. Pfarrer:] Mein Beitrag zur Erörterung der Frage: Wie ist dem durch die französ. Kriegs-Contribution ausgesogenen Württemberg wieder aufzuhelfen? Stuttgart (Sept.) 1796.

Spittler, [Ludw. Tim.]: Neben-Instruction von der Stadt- und Amts-Versammlung zu N., ihrem Landtagsdeputirten ertheilt. Göttingen: Rosenbusch (Sept.) 1796. [Angeb.:]

Anhang zu der von Spittler hrsg. Nebeninstruction. o. O. October 1796.

[**Hesler**, Ernst Frdr., Hofrat, Advok. in Vaihingen:] Winke für die Wähler und Gewählten zum Landtage Württembergs. Göttingen 1796.

[**Theuss**, Frdr. Ludw. Wilh., Hofger.Advokat, Stadtschreiber in Waiblingen:] Gedanken eines Wirtembergers über den bevorstehenden Landtag und die Wahlfähigkeit der zu demselben abzuordnenden Deputirten. [Waiblingen Okt.] 1796.

Verschiedene **Gründe**, warum die Abhaltung eines Landtags in Wirtemberg unvermeidlich seye? o. O. Dezbr. 1796.

[**Hehl**, Chn.]: Patriotische Bemerkungen über 1) die Diminution der zu der französischen Brandschatzung einzuziehenden Vermögenssteuer, 2) die Einschränkung des ausländischen Adels, 3) die durch die Beamten zum Theil selbst, zum Theil durch die Landmiliz eingerissene Unsittlichkeit und deren Hebung, 4) die Ursachen, warum nicht aus jedem Magistrate ein Landtags-Deputirter gewählt werden könne. Sizilien [Stuttg. 28. Okt.] 1796.

[**Neuffert**, Peruquier:] Zur Beurtheilung an die Würtembergische Landes-Deputirte. [Heidenheim] 17. Oct. 1796.

[**Fetzer**, Joh. Jak.:] An die Landstände Würtembergs. Eine Dienst- und Aemter-Ersetzung nach den Stufen des Alters betreffend. [Reutlingen] 1796.

[**Kohler**, Friedr. Wilh., Pfarrer in Birkach:] Gedanken eines Württembergers über Verbesserung der Armenpflege und Volkserziehung vermittelst der Industrie-Schulen. Dem Landesvater und den Landesdeputirten. Stuttgart: Metzler 1796.

Ueber öffentliche **Erziehung** und Anstalten. Jedem edlen Wirtemberger. [Verf.: Mag. Merz od. Prof. Jahn.] o. O. Novbr. 1796.

[**Schöll**, Joh. Ulr., Waisenpfarrer:] Ueber zweckmässige Armenanstalten in Schwaben. Zunächst an die Commitenten der württ. Landtags-Deputirten. Stuttg.: Löflund 1796.

[**Ostertag**, Joh. Jak., KanzleiAdv.:] Vorstellung und Bitte der Bürgerschaft in Stuttgart an ihren Stadt-Magistrat wegen des bevorstehenden Landtags. [Stuttg.] Nov. 1796.

[**Heuchelin**, Chn., Advokat:] Die Bürger Heidenheims an den Magistrat und den Deputirten zum künftigen Landtag. Stuttg.: Löflund Dezbr. 1796.

[**Bolley**, Heinr. Ernst Ferd.]: Bemerkungen über die Schrift: Ueber die Wahlfähigkeit zu der Stelle eines Landtags-Deputirten im Württembergischen, als Anhang zu meiner Schrift: Noch ein Beitrag etc. o. O. 1796.

1 an: Bolley, H. E. F.: Noch ein Beitrag etc. 1796.

[**Rümelin**, Joh. Chn. Frdr.:] Antwort des Verfassers der Schrift: „Ueber die Wahlfähigkeit etc." auf die dagegen erschienene „Bemerkungen" [von Bolley]. o. O. 1797.

Ueber den verfassungsmässigen **Einfluss** der Würtemb. Landstände auf die Verwaltung des hzgl. Cammerguts. Berlin: Vieweg 1797.

Auch in Häberlins Staatsarchiv 1796, 367 f.

[**Hehl**, Chn.:] Eine ehrerbietige Anfrage an die Abgeordneten zum künftigen Landtage Wirtembergs [betr. Unsittlichkeit, Gottesverehrung, Lehrerpflanzschule. Stuttgart] Februar 1797.

[**Hesler**, Ernst Fr.:] Ueber das Vorzugsrecht der Wirtemb. Landeskinder bei Besetzung öffentlicher Aemter. [Stuttg.] Febr. 1797. Kaps.

Auch 13 an: Pahl, Joh. G.: Käsbohrers Schutz- und Trutzlibell. 1797.

[**Pahl**, Joh. Gfried.] Seb. Käsbohrer: Vernunft- u. schriftmässiges Schutz-, Trutz- und Vertheidigungs-Libell für den Wirtembergischen Adel gg. die demokratischen und jakobinischen Beliassöhne unserer Zeit. Waldangelloch u. Leipzig [Febr.] 1797.

Die übrigen Adels-Schriften s. V, 7 E. Adel in Württemberg.

[**Hehl**, Chn.:] Vorschläge eines Wirtembergers aus der Wüste, wie sämmtliche in den bisherigen Flugschriften an die Hand gegebenen Landes-Angelegenheiten auf dem Landtag auf das kürzeste behandelt werden könne[n]. [Stuttgart] 1797.

[**Speidel**, Chn. Fr., KanzleiAdv.:] Inbegriff von Wünschen, Winken und Vorschlägen in Beziehung auf den bevorstehenden Landtag Wirtembergs. [Nebst] Nachlese. 2 Bde. [Stuttg.] Macklot 1797, 98.

Noch einige nicht unbedeutende **Punkten** zur landtäglichen Beherzigung: 1) wie wäre allen Jagdbeschwerden abzuhelfen? 2) welche Wege wären einzuschlagen, dass der hochgestiegene Holzpreis herabgesetzt würde? 3) wie die Fuhrfrohnen für die Zukunft zu taxiren wären? o. O. Februar 1797.

Ruf eines Einwohners im Stuttgarter Thal über die enorme Holztheuerung. [Nebst] Anhang [eines anderen Verfassers] 1797.

[**Gutscher**, Friedr., Landschaftl. Hilfsbeamter:] Die wichtigsten Reformen der landständischen Ausschüsse Wirtembergs. [Stuttg.] 1797.

[**Danz**, Wilh. Aug. Friedr., Reg.Rat:] Freimüthige Betrachtungen über die Organisation der landschaftlichen Ausschüsse. Dem bevorstehenden wirtembergischen Landtage gewidmet. 1. [einz.] Stück. [Stuttg.] 1797.

[**Danz**, Wilh. Aug. Friedr.:] Etwas über die bisherigen Landschaftlichen Ausschüsse in Württemberg. An die Deputirten zum bevorstehenden Landtage. [Stuttg.] 1797.

[**Danz**, Wilh. Aug. Ferd.:] Vorschläge zu zwekmässiger Organisirung der landschaftlichen Ausschüsse in Württemberg. [Stuttg. März] 1797.

Dringende **Vorstellung** der Zünften zu Stuttgart an den Stadtmagistrat, die beeden Landschaftlichen Ausschüsse betreffend. [Stuttg.] 20. März 1797.

Zwei **Landtagspredigten.** Die Eine von 1763. Die Andere von 1797. Stuttgart: Steinkopf [März] 1797.

Das Wirtembergische **Volk** an seine Stell-Vertreter in der zweiten Woche des Landtages. [Stuttg. Ende März] 1797.

[**Hehl**, Chn.:] Einige Vorschläge, wie die aus Advocaten u. Schreibern bestehende grosse Anzahl von Candidaten mit Bedienstungen versorgt u. jeder hzgl. Diener nach Verdienst bezahlt werden könnte. o. O. März 1797.

Vorschlag zu Errichtung einer neuen Wittwen- und Waisenkasse zur Zeit des wirtembergischen Landtags. Stuttgart: Metzler [1797]. Kaps.

Praktische **Vorschläge** und Bemerkungen, auch Untersuchungen von Klagen über verschiedene Gegenstände aus der Forstwirthschaft und dem Jagd-Wesen. [Stuttgart, März] 1797.

Der Invalide Jakob **Schnurr** an die Würtembergische Volksrepräsentanten [über die schlechte Versorgung der Invaliden]. Stuttgart: Löflund 1797. Kaps.

Auch Ein **Tröpflein** aus dem Brunnen der Wahrheit, ausgegossen vor dem Fürsten und den Landständen Württembergs von einem alten Soldaten [für besseren Sold der Offiziere und Soldaten]. Vorgebirge der guten Hoffnung 1797.

Frauenlob, H.: Ueber die Weiber und Mädchen für die wirklichen Zeitumstände zur Beherzigung und Erbauung der versamm. Landstände und zugleich als Ehrenrettung des andern Geschlechts. [Stuttg.] 1797.

Einige **Wünsche**, die Wirtemb. Geistlichkeit betreffend, gewidmet dem Petitions-Comité des Landtages. o. O. April 1797.

Auch noch ein **Wort** wegen der Geistlichkeit an den nahen Landtag. o. O. 1797.

Ueber das **Surrogatwesen** in Zehend-Sachen, die Wirtembergische Geistlichkeit betreffend. Zur Beherzigung der Landtags-Deputirten. o. O. 1797.

Sensation der Wirtembergischen Geistlichkeit bei dem Ruf zur Landschafts-Konsulentenstelle, der an ihren bisherigen Vorsteher, Beförderer und wahren Vater, Regierungs- und Konsistorial-Rath Georgii, erging. o. O. April 1797.

Petition für die Wirtemb. Geistlichkeit um Aufhebung ihres Gewissenszwangs, einer hohen Landes-Versammlung gewidmet. Osnabrück und Münster, 1. Mai 1797. [gg. Verpflichtung auf die symbol. Bücher.]

Auch ein paar nicht unbedeutenden **Worte** über die schädlichen Familien-Verhältnisse auf den Rathäusern und in den Magistraten, so wie über andere den Unterthan bedrückenden Missbräuche. Der Landtagsversammlung besonders ans Herz gelegt. o. O. Ende März 1797. [Nebst:] Nachtrag. o. O. Mitte Julius 1797. [Angeb.:]

Lukas der Weingärtner: Eine den wirtemb. Volksvertretern gewidmete Zeitschrift über die anhaltende Eigenmächtigkeiten einiger Beamten. Anhang zu den Familienverhältnissen und deren Nachtrag. o. O. September 1797.

[**Bunz**, Gg. Chn. Heinr.:] Historisch-juristische Bemerkungen über den dritten Stand im Hzgt. Wirtemberg. [Ludwigsburg] 1797.

Philo an die versammelten Repräsentanten des Wirtembergischen Volks. Wirtemb. 1797.

[**Baz**, Chn. Frdr., Bürgerm. u. LAssessor:] Ueber das PetitionsRecht der Wirtembergischen Landstände. [Ludwigsburg] 1797.

Instruktion oder Staat des Engern und Grossen Landschaftlichen Ausschusses in Wirtemberg, nebst den dahin einschlagenden neuesten Grundgesetzen und einigen Bemerkungen für die neue Abfassung. o. O. 1797.

[**Hofacker**, Ludw., Kanzlei-Adv. u. Ratsverwandter in Nagold, Landtagsabgeo.:] Entwurf einer neuen landschaftlichen Ausschuss-Verfassung. [Stuttgart] 1797.

Der **Konstitutionsfreund** an die Landesversammlung. o. O. 1797. [für Verbreitung der Kenntnis der Verfassung, der landständischen Verhandlungen und Verwaltung].

[**Pahl**, Joh. Gfrd.], Seb. Käsbohrer: Wohlgemeintes, in Vernunft und Schrift bestgegründetes, jedoch unmaassgebliches Gutachten über die Wahlfähigkeit eines Landtags-Deputirten in Wirtemberg. o. O. 1. April 1797.

Supplike des Kloster-Amts Alpirsbach wegen der Landstandschaft. o.O. (Dat. 12. Apr.) 1797.

[**Pahl**, Joh. Gfrd.:] Freymüthige Darstellung des Adels in Wirtemberg. Mit Aktenstücken, die Abstellung Wirtembergischer Landes-Beschwerden betreffend. Berlin und Helmstädt 1798.

Auch in: Häberlins Staatsarchiv St. 12.

Des reg. Herzogs von Wirtemberg **Resolution** vom 17. März 1798, wodurch viele

Wünsche und Bitten der Wirtemb. Landesversammlung bewilliget wurden - in: Neueste Staatsanzeigen 3, 465. 1798.

[**Gutscher**, Frdr.:] Unpartheyische Beleuchtung der neuesten Staats-Einrichtung in dem Hzgth. Würtemberg. Basel: Decker 1798.

Die **Lage** Wirtembergs gegen das Ausland. Ein Wort der Belehrung für die gegenwärtige Zeitbedürfnisse. o. O. 1798.

[Ueber die Rechte der Landschaft in auswärtigen Angelegenheiten.]

Beiträge zur Geschichte des Wirtemb. Landtags in den J. 1797, 98 — in: Teutsches Staatsmagazin 3, 172 f. 491 f. 1798.

Hegel, Gg. Wilh. Friedr.: Ueber die neuesten inneren Verhältnisse Württembergs, besonders über die Gebrechen der Magistrats-[richtig: Ausschuss-]Verfassung [um 1798] — in: Hs. Kritik der Verf. Deutschlands, hrsg. von Mollat. 1893.

Die **Verwaltung** der Wirtembergischen Landeskasse durch die vormaligen, nunmehr kassierten Ausschüsse der Wirtembergischen Landstandschaft. o. O. [Aus der Schweiz an Stettin in Ulm geschickt und von diesem verbreitet] 1799.

Abdruck der in der Landtagssitzung vom 18. Februar 1799 gepflogenen Verhandlung [über die Schrift: „Die Verwaltung der wirtemb. Landeskasse durch die vormaligen Ausschüsse"]. Stuttgart: Metzler 1799.] Kaps.

Abdruck des an eine hochlöbliche Landes-Versammlung von Mitgliedern des vormaligen engern und grossen Ausschusses wegen ihrer Behandlung erlassenen Schreibens vom 26. Nov. 1799. Stuttgart [1799].

An den Wirtembergischen **Landtag** wegen der Geistlichkeit und besonders wegen des Vicars. o. O. 1799.

Dekret wegen Beendigung der Landesversammlung (d. d. 31. Okt. und 30. Nov. 1799) — in: Neue Staatsanzeigen 6, 847–59. 1799.

[**Normann**, Philipp Chn. Friedr. v., und Joh. Jak. Ostertag:] Bemerkungen über den wirtembergischen Landtag von 1797 bis 1799. 1. [einziger] T. [Stuttgart] 1800.

Ad Imperatorem. Allerunterthänigste nothgedrungene beschwehrende **Anzeige** und Bitte [der Landschaft] i. S. zu Wirtemberg reg. Herr Herzog contra die Landstände, die verweigerte Befolgung der kaiserl. Befehle und Reichsschlüsse, dann ungebührl. Einmischung in die landesherrl. Regierungsrechte betr., in specie die Arretirung mehrerer Personen und deren Abführung auf die Vestung Hohen Asperg betreffend. [Wien Jan. 1800] praes. Reichshofrath 27. Febr. 1800. (2°.) 4°.

Beil. [Kerner, Joh. Gg.:] Historische Entwicklung und Beweis etc. betr. den Militärbeitrag.

Ad Imperatorem. Allerunterth. actenmäsige **Anzeige** von dem Hergang bey der nach dem membro 3tio Conclusi Caesar. d. d. 18. Mart. nuper. veranlassten neuen Ausschusswahl der Wirtemb. Landstände Impetratischen Anwalds i. S. zu Wirtemberg Herr Herzog, Die Arretirung des Gerichtsverwandten Gerst zu Bahlingen betr. [Pforzheim 1800. Praes. Reichshofrat 16. Juni 1800.] (2°.) 4°.

Würtembergs **Landes-Repräsentanten** oder die landschaftlichen Ausschüsse in Würtemberg i. J. 1800. Germanien 1801.

An die Römisch-Kaiserliche Majestät etc. Allerunterthänigste bemüssigte **Vorstellung** und Bitte [H. Friedrichs II.] pro clem. decernendo decreto poenali i. S. zu Wirtemberg reg. Herr Herzog contra die Landstände puncto collectarum militarium. o. O. u. J. [praes. Wien 12. Okt. 1801]. (2°.) 4°.

An die Römisch-Kaiserl. Majestät etc. Allerunterth. bemüssigte **Anzeige**, Vorstellung und dringendste Bitte pro clem. Duci Wirtembergensi quantocius rescribendo Impetratischen Anwalts ad causam zu Wirtemberg reg. Herr Herzog contra den Grösseren Ausschuss der Landstände puncto des an eine auswärtige Macht angeblich genommenen Recurses. [Pforzheim 1802.] Praes. [Reichshofrat] 5. April 1802. (2°.) 4°. Kaps.

Leypold, [Dan. Frdr.]: Historische Entwicklung der Behandlungsart allgemeiner, vor Prälaten und Landschaft gehöriger Landesangelegenheiten ausser Landtägen in Beziehung auf das kaiserl. Rescript d. d. 3. Febr. 1803. Stuttg. Juni 1803. Hdschr. 70.

Kurze **Uebersicht** der Gründe, welche die von Sr. Churfürstl. Durchlaucht von Wirtemberg gegen den Engern Ausschuss der Landstände unter dem 11. und 20. Junius d. J. verhängten Untersuchungs-Commissionen als offenbar grundgesetz- und verfassungswidrig darstellen. [1. Druck.] o. O. 1804.

Angeb.: Dasselbe [2. Druck mit „Kurfürstl." „Kurwirtemb."] o. O. [pr. Reichshofrath 19. Nov.] 1804.

Stockmayer, Gust.: Das verhängnisvolle Jahr 1804. Friedrich Amandus Stockmayer, Württembergischer Landschaftssekretär, und seine Frau Luise Friederike geb. Frommann, und ihr Verhalten bei den Angriffen des Kurfürsten Friedrich auf die Verfassung. Esslingen 1869. Hdschr. (im Auszug) 143.

Vreede, G. G.: La Souabe après la paix de Bâle. Recueil de documents diplomatiques et parlementaires concernant les negociations avec la république Française et la lutte des Etats de Wurtemberg contre Frédéric II. 1795—1805. Avec plusieurs depêches de Charles-Eugène à Conr. Abel. Mit 2 Bildn. Abels. Utrecht: Beijers 1879.

Rümelin, Gustav: Das alte gute Recht — in: Rs. Reden und Aufsätzen. N. F. 1881.

Lang, Wilh.: Auswärtige Politik der Würtembergischen Stände, 1883. Der Landtag von 1797 — in: Ls. Von und aus Schwaben. Heft 2, 3. 1885 f.

Landstände 1815—19: **Verhandlungen** in der Versammlung der Landstände des Kgrs. Würtemberg i. J. 1815 [bis zur Vertagung am 7. Dezbr.] 1816. Abt. 1—33. [Nebst] Anhang (Beil.) zu Abt. 25: Das Schreiber-Institut in Württemberg von Griesinger. 12 Bde. o. O. 1815—16.

Abt. 1 auch in 2. Aufl. (seitengleicher Neudruck).
Die in den Protok. vom 8. 9. und 21. Okt. 1816 (Abt. 31 S. 31, 47, 61) nicht abgedruckten Vorträge von Fetzer, Zahn, sowie von Bolley, Weishaar und v. Varnbüler und die in den Protok. vom 15. und 29. November 1816 (Abt. 33 S. 58, 130) fehlenden Vorträge von Zahn und Fischer, ebenso den Verf.-Entwurf des Ständ. Instruktions-Comité von 1816 s. u. in besonderen Drucken.

Supplement von Actenstücken, welche zur Erläuterung der Verhandlungen in der Versammlung der Landstände des Kgrs. Württ. v. J. 1815 nöthig sind. o. O. 1815.

1 an: Verhandlungen von 1815 Bd. 1. [Enthält die hzgl. Konfirmation der Landesgrundverf. vom 24. Dez. 1797, die Kgl. Rede vom 11. Jan. 1815 nebst Entwurf der Grundzüge, das Wahlreskript vom 29. Jan., K. VO. betr. Legitimation, Diäten etc. vom 26. Febr., Viriistimmführer, Eröffnungs-Ansage, Publikation der Constitution vom 15. März, Jagdreskripte vom 7. bis 19. April 1815. — Die „Verhandlungen" fortges. unter dem Titel:]

Verhandlungen in der Versammlung der Landstände des Kgrs. Würtemberg i. J. 1817. [19. März bis zur Auflösung am 4. Juni.] Hrsg. mit Bewilligung der Stände-Versammlung durch [Alb.] Schott. Abt. 34—38; Beil. H. 1. 2. und alphabet. Register von 1815—17. 3 Bde. Heidelberg: Mohr & Winter; Stuttgart: Druck von Cottas Erben 1817.

[Den Königl. Verfassungsentwurf vom März 1817 s. u. in besonderem Druck.
Fortgesetzt u. d. Titel:]

Verhandlungen in der Versammlung der Landstände des Kgrs. Württemberg i. J. 1819. (13. Juli bis 25. September.) Amtlich hrsg. durch [Wilibald] Feuerlein und [Albert] Schott. Abt. 39—45 und Beil. H. 1. 2. [Register nicht erschienen.] 3 Bde. Heidelberg: Mohr & Winter, Druck von Steinkopf und von Elben in Stuttgart 1819.

Abel, Jak. Friedr.: Aufzeichnungen über den Württembergischen Verfassungsstreit 1815 bis 1817. [1817.] Hdschr. 1.

Réflexions politiques sur le projet d'une constitution pour le royaume de Würtemberg lu au conseil d'état le 11. Janvier 1815. Paris: Egron 1815.

Unter welchen Umständen allein kann Württemberg durch Landesstände glücklich werden? [Stuttgart] Januar 1815.

Bemerkungen über die künftigen Landes-Constitutionen und die Volksrepräsentation in Deutschland [besonders in Württemberg]. o. O. 1815.

An meine **Mitbürger**. [Flugblatt zu den Württemb. Landtags-Wahlen. Februar 1815.]

Deutsches **Wort** an die ernannten und erwählten Würtembergischen Landstände. o. O. Februar 1815.

[**Weckherlin**, Heinr. Aug.:] Ueber den Tabakshandel in Württemberg. Stuttgart: Gebr. Mäntler [Febr. 1815].

Ueber den **Tabakshandel** in Abdera. Abdera: nicht bei Gebr. Mäntler [1815].

Verzeichniss der bei der in Stuttgart auf den 15. März allergnädigst angeordneten Stände-Versammlung anwesenden Individuen. Stuttgart: Ober-Polizei-Direktions-Bureau [1815].

Freimüthige **Beleuchtung** der neuen Wirtembergischen Constitutionsurkunde, mit vorzüglicher Rücksicht auf die alte Verfassung Wirtembergs. Von einem Wirtemberger. Germanien 1815.

Bericht an den Bürger und Landmann vom Ursprung und Fortgang der württembergischen Verfassung. o. O. 1815.

Würtembergs **Wiederherstellung** in seine Erbregenten-Verträge. Eine zweyte Appellation an die hohen Befreier Teutschlands. o. O. Christophs Tag (15. März) 1815.

Was ist zu thun? Wie sind des Vaterlandes Erbregierungs-Verträge allen Würtembergern, dem Volke sowohl als der Regenten-Familie, rechtlich zu bewahren? [Stuttgart: März 1815.]

Ueber einige **Einwürfe** gegen die ständische Verfassung Württembergs. Frankfurt und Leipzig: März 1815.

An Ihro Kgl. Majestäten von Grossbritannien-Hannover, von Preussen, von Dänemark und deren hohe Bevollmächtigte zu Wien. Offenkundige, allerdevoteste **Imploration** der 1771 feierlich versprochenen besten Verwendung für Festerhaltung der von diesen Mächten garantirten erbvertragsmäsigen Landesverfassung Würtembergs. o. O. März 1815.

An die K. K. **Staats-Ministerien** von Grossbritannien-Hannover, Dännemark und Preussen, Hohe Garanten der Alt-Württembergischen Verfassung. Von den Ständen des Kgrs. Württemberg. [Dat. Stuttgart 26. Juli] 1815.

[**Leypold**, Dan. Friedr., Sekretär des Staatsministeriums:] Bemerkungen über eine Wiederherstellung der landständischen Verfassung des Hzgt. Württemberg, in Beziehung auf die Verhandlungen der Stände-Versammlung des Kgrs. Württemberg und insbesondere in Hinsicht auf die verlangte Einführung einer landständischen Kasse. Stuttgart [Junius] 1815.

Stimme des gesunden Menschenverstandes an den Verfasser der Bemerkungen über Wiederherstellung der landständischen Verfassung in Württemberg. Von einem württembergischen Landmann. [Verf. nicht Frh. Karl Varnbüler] o. O. 1815.

Aussprüche des Rechts und der Pflicht in Beziehung auf die Bemerkungen über Wiederherstellung der landständischen Verfassung in Württemberg etc. Abt. 1 [von Jak. Friedr. Weishaar], Abt. 2 [von Karl Frh. Varnbüler] in 1 Bde. [Stuttgart] August 1815.

Worte zur Beherzigung von einem teutschen Volksfreunde. o. O. July 1815.

Beleuchtung mehrerer über den Entwurf der ständischen Verfassung für das Königreich Württemberg erschienenen Flugschriften. Von einem Württemberger [Dan. Friedr. Leypold?]. Tübingen 1815.

Beleuchtung einer Beleuchtung mehrerer über den Entwurf der ständischen Verfassung für das Kgr. Liliput erschienenen oder auch nicht erschienenen Flugschriften. Von einem altliliputischen Laternenträger (Itna Dlopyel) [d. i. Anti-Leypold]. Liliput 1815.

Fischer, [Friedr., Oberamtmann und Repräsentant]: Pragmatische Entwickelung der Leiden der gegenw. Zeit im Wirtembergischen, 15. Juni 1815 — in: Verhandlungen in der Vers. der Landstände 1815 Abt. 7, 47; und in: Staatsarchiv von Klüber 1816. 1, 559—596.

[**Paulus**, Heinr. Eb. Glo.:] Noch eine Recension der Bemerkungen über eine Wiederherstellung der landständischen Verfassung des Hzgth. Würtemberg, in Beziehung auf die Verhandlungen der Stände-Versammlung des Kgrs. Würtemberg und insbes. in die Einführung einer landständischen Kasse. Juni 1815. [Halle: Allg. Lit.Ztg. Oktober] 1815.

Adresse, Sr. K. Majestät von Württemberg zugesandt im August 1815. Vox populi, vox Dei! [betreffend den Verfassungs-Entwurf vom 15. März 1815]. o. O. u. J.

[**Bolley**, Heinr. Ernst Ferd.:] Darstellung des Betragens der württembergischen Landstände seit dem 15. März 1815. o. O. May 1815. [Aus d. „Vhdlgen" H 8, 77.]
— 2. Aufl. o. O. im Mai 1815. [Angeb.:]
1. Fortsetzung, enthaltend die Beschwerden des Landes. o. O. 1815. [Aus d. „Vhdlgen" 8, 91.]
2. „ , bis zur Vertagung der Stände (den 28. Juli 1815). o. O. [August] 1815.

[**Weishaar**, Jak. Friedr.:] Bericht eines wirtembergischen Landstandes an seine Mitbürger über den Landtag vom 15. März bis zum 28. Juli im Jahr 1815. o. O. 1815.
— Zweiter Bericht vom 16. Oktober 1815 bis zum Julius 1816. o. O. 1816.
Auch in: Nemesis v. Luden 5, 575. 8, 107.

Allerunterthänigste **Eingabe** von Seiten der Stadt und des Oberamts Heilbronn an Se. Maj. den König, [gegen die Versetzung des Landvogts Grafen v. Bissingen und des Oberamtmanns v. Wächter. Dat. 13. Sept. 1815].

An mein **Vaterland.** [Stuttg.] September 1815.

[**Camerer**, Klem. Chf., BM. u. Repräsentant von Reutlingen:] Sendschreiben. An des H. Amtmann Kuhhorsts Hochedelgeboren in Mezingen unter Urach. Aus Veranlassung eines unterthänigst erstatteten [mitabgedr.] Berichts [vom 24. Sept. 1815] wegen einer Zusammenkunft ständischer Freunde. o. O. 1815.

Der **König** von Württemberg und Württembergs Landstände. Ideen eines deutschen Reichsbürgers. [Von einem württ. Standesherren.] Nürnberg: Riegel-Wiessner. [Okt.] 1815.

[**Heinrich**, Herzog zu Württemberg:] Kurze und patriotische Rede an die am 15. Oktober zur Rettung des Vaterlandes wieder einberufenen Würtembergischen Landstände. o. O. 1815.

Allerunterthänigster **Entwurf** einer Rede für den allmächtigen König Corpumpus von Lilliput. Von Allerhöchstseinem Throne heruntergedonnert bei der zweiten Musterung der Volks-Repräsentanten. [Stuttgart; Oktober] 1815.
[Verfasser soll ebenfalls Herzog Heinrich von Württemberg sein; jedenfalls war er Verbreiter.]

Kgl. **Rescript** an die versammelten La..dstände d. d. 13. Nov. 1815 auf die allerunterth. Erklärung derselben vom 26. Oct. (Mit Beil.) [Stuttgart 1815.] 4°.

Griesinger, [Ludw. Friedr.]: Drei Vorträge über das Kgl. Rescript vom 13. Nov. (1815), gehalten in der Stände-Versammlung. Frankfurt u. Leipzig 1815.

Die **Ansprüche** der im Jahr 1803 von Württemberg mediatisirten Reichs-Städte und der Württemberger überhaupt, betrachtet in Beziehung auf das königliche Rescript vom 13. November 1815. [Stuttgart 1815.]

Cotta, [Joh. Friedr.]: Vortrag in der Stände-Versammlung vom 23. November 1815 [betreffend die Gleichstellung Neu-Württembergs mit Alt-Württemberg. Stuttg.] 1815.

Beleuchtung des Aufsatzes: Kann die Ausdehnung der Altwürtembergischen Verfassung auf die Neuen Lande rechtlich gefordert werden? o. O. December 1815.

[**Wangenheim**, Karl Aug. Frh. v.:] Die Idee der Staats-Verfassung in ihrer Anwendung auf Württembergs alte Landesverfassung und den Entwurf zu deren Erneuerung. Frankfurt a. M.: Körner 1815.

1. [bis] 4. **Relation** über die Verhandlungen der württembergischen Stände-Versammlung vom 16. October 1815 bis 15. Juli 1816. 4 Bde. o. O. 1815—16.

Württembergisches **Archiv**. 2 Bde. Heidelberg: Oswald 1816, 17.

Neuer Rheinischer **Merkur**. Stück 1—104. Offenbach Juli 1816—Sept. 1817; Jena Okt. 1817—Juni 1818. 3 Bde.
[Enthält vieles über das Württ. Verfassungswerk.]

[**Gutscher**, Frdr.:] Erläuterungen über einige Grundbegriffe der württemb. Landes-Grund-Verfassung nach dem Geist und den Folgen des Tübinger Vertrags von 1514, mit Anwendung auf die neuesten Verhältnisse. o. O. 1816.

Fischer, [Frdr.]: Ueber das Cassenrecht der Württembergischen Landstände in Beziehung auf die Garantie der Staatsverfassung. Frankfurt a. M. Juni 1816.

Feyer des Tübinger Vertrags zu Stuttgart am St. Kilians-Tag (8. Juli) 1816. [Stuttg. Juli 1816.]
1 an: Gutscher, Frdr.: Der Tübinger Vertrag. 1816. — Neudruck unter d. Tit.:

Vollständige **Beschreibung** der Feier des Tübinger Vertrags, Herrn Assessor Heinr. Emanuel Klüpfel, Bürgermeister und Repräsentanten der Stadt Stuttgart, zur Ehre gehalten, den 8. Juli 1816. [Stuttg. 1816.]

Fetzer, Karl Heinr.: Vortrag in der würtembergischen Stände-Versammlung den 12. Juli, über die königlichen Resolutionen vom 19. und 24. Juni 1816. o. O. [1816.]

Georgii, [Joh. Phil. Aug.]: Vortrag in der Würtembergischen Landstände-Versammlung den 12. Juli 1816, die Kgl. Resolutionen vom 19. u. 24. Juni betreffend. [Beigedr.]: Vortrag des Repräsentanten [Friedr. Ludw.] Lang [u.] des Repräsentanten [Friedr. Ludw.] Gmelin (in gleicher Sache).
Auch in: Verhandlungen i. d. Vers. der Landstände. Abth. 26 S. 49/59. 60/80.

Kgl. Würtembergischer **Cabinetsbefehl** vom 1. August 1816, die Beschleunigung des Entwurfs einer Erneuerung der alten Landes-Grundverfassung betreffend. Nebst fortlaufenden erläuternden Anmerkungen, aus unzweifelhaften Quellen geschöpft. o. O. 1816.

Entwurf des Ständischen Comité über das achte Capitel des zu erneuernden Verfassungs-Vertrags: Von den Landständen. Abgedr. f. d. Mitglieder der Stände-Versammlung. o. O. 1816.

[**Abel**, Jak. Frdr.:] Allgemeine Grundsätze über das Vertreten der Kirche bei Ständeversammlungen, mit besonderer Beziehung auf Würtemberg. Hrsg. von Heinr. Ebhd. Glo. Paulus. Mit Bemerkungen des Hrsg. über das Geistl. Gut. Heidelberg: Oswald 1816.

[**Reuss**, Jerem. Frdr., Rector in Esslingen:] Bemerkungen über Volksvertretung durch Geistliche und andere Gelehrte in den künftigen Ständen Württembergs, veranlasst durch den Entwurf des ständischen Comite über Cap. 8 des Verf.-Vertrages von den Landständen. August 1816. [Heidelberg: Oswald] 1816.

[**Reuss**, Jerem. Frdr.:] Wieder ein Wort für ächte Volksvertretung und über die rechte Wahl solcher Vertreter in deutschen Staaten. Deutschland [Heidelberg: Oswald] 1816.

[**Wangenheim**, Karl Aug. Frh. v.:] Würdigung der von der Württembergischen Ständeversammlung erhobenen Beschwerde über ein ohne ihre Mitwirkung errichtetes Schulden-Tilgungs-Institut. [Stuttg. Sept.] 1816.

Zahn, Chn. Jak.: Vortrag gegen die „Würdigung der von der Stände-Versammlung gegen ein ohne ihre Mitwirkung errichtetes Schuldentilgungs-Institut erhobenen Beschwerde". o. O. 1816.
[Gehört zum LandtagsProt. v. 9. Okt. 1816, Vhdlgen Abt. 31 S. 47.]

Schreiben eines Altwürttembergers an einen Freund über landständische Angelegenheiten überhaupt, und insbesondere über die [mitabgedr.] Rede des Repräsentanten Lang vom 13. Sept. [betr. das Neue Staatsschuldentilgungs-Institut. Aus der Allg. Zeitg. vom 9., 15. Okt.] 1816.

[**Reuss**, Jerem. Friedr.:] Etwas für einen vorwurfsfreyen und wirksamen Stände-Ausschuss und für gute Handhabung der Volks-Hülfegelder durch Stände und Ausschuss. [Heidelberg: Oswald] October 1816.

Zwei **Worte** eines Alt-Würtembergers an die Stände-Versammlung zu Stuttgart, [die Fortdauer der Stände-Versammlung betreffend]. Gedruckt im teutschen Vaterlande [Okt.] 1816.

[**Wangenheim**, Karl Aug. Frh. v.:] Ueber die Trennung der Volksvertretung in zwey Abtheilungen und über Landschaftliche Ausschüsse. [Stuttgart] 1816.

Drei in der würtembergischen Stände-Versammlung gehaltene **Vorträge** in Beziehung auf die Schrift: Ueber die Trennung der Volksvertretung in zwei Abtheilungen und über landschaftliche Ausschüsse. [Stuttgart, Okt.] 1816.

1. Bolley, Heinr. E. F.: Ueber Ausschüsse. 2. Weishaar, Jak. Fr.: Ueber die Trennung der Volksvertretung. Varnbüler, Karl Frh.: Ueber die Trennung der Volksvertretung.

[**Eschenmayer**, Karl Aug.:] Worte zur Vermittlung in den landständischen Angelegenheiten Würtembergs. [Stuttgart: Cotta, Okt.] 1816.

Wenige Worte als Gegenstück der neulich erschienenen Worte zur Vermittlung, von einem Alt-Württemberger. o. O. 1816.

Worte der Prüfung über die Worte zur Vermittlung in den landständischen Angelegenheiten Würtembergs. o. O. 1816.

Zahn, Chn. Jak.: Ueber die Worte der Vermittlung in den landständischen Angelegenheiten Württembergs. Vortrag. [Heidelberg: Osswald] 1816.

[Zum Landtags-Prot. vom 15. Nov. 1816, Verhandlungen Abt. 33 S. 58.]

Fischer, [Friedr.]: Worte zur Verwahrung des Rechts und der Vernunft gegen die Willkühr der Phantasie, gesprochen in der Würtemb. Stände-Versammlung. o. O. 1816.

[Zum Landtags-Prot. vom 29. Nov. 1816, Verhandlungen Abt. 33 S. 130 f.]

Rückert, Frdr.: Hinkende Jamben für [Karl Aug. Frh. v.] Wangenheim [auf seine Tätigkeit in der Württemb. Verfassungs-Frage. Stuttgart 1816.] Hdschr. 131.

Uhland, Ludw.: Vaterländische Gedichte in ersten Drucken. Sammelband.

Darin: Das alte gute Recht, 1816. Sechs vaterländische Gedichte 1816. Das Herz für unser Volk 1817. Den Landständen zum Christophstag 1817. Vaterländische Gedichte 1817.

Entwurf des zu erneuernden Württembergischen Verfassungs-Vertrags nach den Beschlüssen des Ständischen Instructions-Comité. [Heidelberg: Oswald] 1816.

[**Waldeck**, Gg. Graf v.:] Württembergs ständische Verhältnisse am Jahresschluss 1816. Teutschland [Dezbr. 1816].

Georgii, Eberh. Frdr.: Untersuchung der Frage: Ob und in wiefern das Jus eundi in partes, das Recht sich in Partheien zu trennen, auf teutsche Landes- und Stände-Versammlungen anwendbar sey? Stuttgart 1817. [Okt. 1816.]

Fetzer, Karl Heinr.: Ueber die Vorzüge der Verwilligungs-Art des alten Rechts gegen die in der bekannten „Würdigung" gemachten Vorschläge. o. O. 1817.

[Zum Landtags-Prot. vom 8. Okt. 1816; Verhandlungen Abt. 31 S. 31.]

Lang, [Frdr. Ludw.]: Ueber die Steuer-Verfassung Alt-Württembergs nach dem frühern Rechtszustand und nach der neuern königl. Proposition vom 13. November 1815. [Stuttgart, Januar] 1817.

Paulus, Heinr. Ebh. Glo.: Philosophische Beurtheilung der von Wangenheimischen Idee der Staats-Verfassung und einiger verwandten Schriften. Heidelberg: Selbstverlag 1817.

Fischhaber, Glo. Chn. Frdr.: Freimüthige Beurtheilung der in der „Idee der Staats-Verfassung" über die Form der Staats-Constitution aufgestellten philosophischen Grundsätze. Stuttgart: Metzler 1817.

[**Sigwart**, Heinr. Chf. Wilh., Univ.-Prof.:] Untersuchung der von dem Verfasser der „Worte zur Vermittlung" aufgestellten Grundsätze über Verfassung und Verhältniss zwischen Regent und Volk. Tübingen: Reiss 1817.

[**Schuster**, Aug. Ludw. Frdr.:] Bemerkungen über das „Würtembergische Archiv". zur Beurtheilung der „Gedanken über die württemb. Staats-Regierung". H. 1: Kempten: Dannheimer 1817. H. 2: Ulm: Stettin [Febr.] 1817.

Für und Wider, eine politische Zeitschrift für Württemberg in zwanglosen Heften. 4 H. in 2 Bdn. Stuttgart: Cotta 1817.

1: Antwort eines Würtemb. Bürgers auf den 2. Bericht eines württ. Landstandes. An die Württemberger, die denken und prüfen können. Okt. 1816. [Reuss, Jer. Fr.:] Worte eines ausserständischen Altwürtembergers für Befriedigung der Parteien (Nov. 1816, S. 41—170). Kessler: Metakritik; Bemerkungen. Die Weissagung der Mutter 1816. (Gedicht auf Kronprinz Wilhelm von Leonore R.)

2: [Eschenmayer:] Replik des Verfassers der Vermittlungsworte auf den von Herrn Zahn in der W. Ständeversammlung gegen dieselben gehaltenen Vortrag. Kessler: Ansichten bei den Bemerkungen [Bolleys] über die Ansichten des Verfassers: der „Idee der Staatsverfassung", die Landeskassenmaterie betr. Kessler: Ueber die Garantie der Verfassung. Auszug aus dem Briefe eines Berliners vom 24. Dec. 1816.

3: Kessler: Die Trennung der Volksvertretung in 2 Abtheilungen. Die Besteuerung. Kleinigkeiten. Jaumann, J.: Die Vereinigung des Adels und der Gemeinen in Einer Kammer. Mit Epilog von Eschenmayer. Vorläufige Bemerkung über Paulus' Einleitung zu der Beurtheilung der Wangenheimschen Idee der Staatsverfassung; von einem guten Bekannten des Herrn Kirchenraths. Kessler: Polit. Predigt über einen Text von Jhs. v. Müller. Besetzung der Physikate durch die Amtsversammlungen. Febr. 1817. Berichtigung zu Herrn Zahns Bericht ans Publikum; vom Verf. der Worte der Prüfung. Kessler: Reflexionen. Gedanken eines ehem. Schreibereiverwandten, betr. die Beschwerden über den Schreiberei-Unfug. Fragen (den standesherrl. Adel betr.).

4: Eschenmayer: Auch ein Bericht ans Publikum. Etwas über den Unfug in den Oberamteien Würtembergs. Kessler: Die Idee des Rechts. Die Domänen. Das Konstituiren. Versuch einer Beantwortung der im 3. H. vorkommenden Fragen. Partikulargeschichte zur Universalgeschichte von Würtemberg (Dann betr.). Ueber die Landeskasse. Volksmahnungen von einem Bürgerfreund. Georg, Fr. Ad.: Erörterungen des Etats-Wesens. Ein Wort über §§ 7. 23. 31 Kap. VIII des ständischen Verf.-Entwurfs. [Benzenberg?]: Bemerkungen über den Kgl. Verf.-Entwurf. H. Christoph über die Stadtschreiber.

Zahn, Chn. Jak.: Ueber die Replik des Vermittlers [Eschenmayer im Journal „Für und Wider" H. 2.]. Bericht ans Publicum. Stuttgart: Cottas Erben (Febr.) 1817.

[**Paulus**, Heinr. Ebhd. Glo.:] Kritick der als officiell behandelten Flugschrift: Würdigung der von der würtemb. Stände-Versammlung erhobenen Beschwerde über ein ohne ihre Mitwirkung errichtetes Schuldentilgungs-Institut. Rev. Abdr. aus der Halleschen Allg. Litt.-Zeitung. Tübingen: Fues 1817.

[**Lang**, Frdr. Ludw.:] Beytrag zur Beleuchtung mehrerer gegen die Würt. Stände erschienener Flugschriften und Zeitungsartikel mit besonderer Hinsicht auf die ständische Kasse. Tübingen: Fues 1817.

Einige **Bemerkungen** über das alte Recht, die neueste Logik und Pflicht der Repräsentanten. o. O. 1817.

Kritik des Verfassungs-Entwurfs der Württ. Stände-Versammlung mit besonderer Rücksicht auf die Herstellung der bürgerl. Freyheit in den Gemeinden und Ober-Aemtern. 1817 — in: Württemb. Archiv Bd. 2. 1817.

Zeller, Joh. Heinr.: Auch einige Worte über das Schreibereiwesen in Würtemberg, mit besonderer Rücksicht auf die vierte a.-o. Beil. zur allgemeinen Zeitung von 1816. Stuttgart: Steinkopf 1817.

Fetzer, Karl Heinr.: Die Grundzüge der erbländischen Verfassung Württembergs. o. O. 1817.

Flatt, Karl Chn.: Predigt vor der Wieder-Eröffnung der Versammlung der Stände des Königreichs, den 3. März 1817. Anhang: Predigt am Tage der 2. Eröffnung der Stände, den 15. Okt. 1815. Stuttgart: Steinkopf [1817].

Entwurf der Verfassung für das Kgr. Württemberg. Vom Könige der Stände-Versammlung mitgetheilt [5. März] 1817. Stuttgart: Mäntler [1817].
Auch in: Europ. Annalen 1817 Bd. 4, Anhang S. 38.

Bolley, Heinr. Ernst Ferd.: Zwei Worte über die beyden in der Allgemeinen Zeitung des preussischen Geh. Hofraths Cotta abgedruckten Schreiben, den Ruhm des Herrn Cotta und die Schande der Mehrheit der Ständeversammlung, und namentlich meine eigene, betreffend. [Dat. Stuttgart 5. März] 1817.

Bolley, Heinr. Ernst Ferd.: Vortrag, einige Grundzüge des von der Regierung den Ständen vorgelegten Verfassungs-Entwurfs betreffend, gehalten in der Stände-Versammlung vom 15. März 1817. Stuttgart [1817].

Fünf Gespräche des Schultheissen Wilhelm **Denkers** in Treuburg über den Entwurf der Verfassung, vom König der Ständeversammlung mitgetheilt. o. O. 1817.

Reuss, Jerem. Frdr.: Aeusserungen des Zutrauens der Rechts- und Vaterlands-Liebe über den würtembergischen Verfassungs-Entwurf vom 3. März 1817, verglichen mit dem des ständischen Comité vom Jahr 1816. Heidelberg: Oswald [1817].
Auch in: Württ. Archiv 1817 H. 8.

Uhland, Ludw.: Keine Adelskammer! [Stuttgart 1817.] Kaps.

Winter, [Ludwig]: Ueber den Entwurf der Verfassung f. d. Kgr. Würtemberg. [1. und einziger Teil] — in: Europ. Annalen 1817 St. 9 S. 349—376.

Zahn, Chn. Jak.: Ueber die Form landständischer Repräsentation. Vortrag im Committee der Fünfzehn. [Stuttgart:] März 1817.

Fragmentarische **Blicke** in den kgl. Würtembergischen Verfassungs-Entwurf. [Dat. 18. April 1817.]

Contra principia negantem non est disputandum! Oder: Konnten die altwürtem-

bergischen Stände den im Commissions-Berichte vom 22. März 1817 gemachten Rechts-Vorbehalt umgehen? [Stuttgart: Mai 1817.]

Bemerkungen über eine Eingabe von 32 s. g. Altwürtembergischen Repräsentanten, die bei den Unterhandlungen über den Verfassungs-Entwurf zur Sprache gekommene Stimmenmehrheit betreffend, den 4. Mai 1817. [Stuttgart 1817.]

Einige **Bemerkungen** über die Bemerkungen eines altwürtembergischen Vaterlandsfreunds über die Eingabe von 32 s. g. altwürtembergischen Repräsentanten, die Stimmenmehrheit betreffend, vom 4. Mai 1817. Stuttgart 13. Mai 1817.

Paul, Prinz v. Württemberg: Schreiben an die Stände-Versammlung [und an den Geh. Rat] vom 20. April. [Nebst] Schreiben vom 14. Mai 1817 [den Kgl. Verfassungs-Entwurf betreffend]. o. O. u. J.

Einige **Worte** über die Grundzüge der Alt-Württembergischen Verfassung, aber mit Ernst und Ordnung schleunige Zurückforderung derselben. o. O. [Mai] 1817.

Stimme eines ächten Altwürttembergers oder gründliche Widerlegung einer aufrührerischen Schrift [„Einige Worte über die Grundzüge"]. Augsburg: Brinnhauser 1817.

Kgl. **Rescript** vom 26. Mai 1817 an die versammelten Landstände [Württembergs, betr. die Annahme des kgl. Verfassungs-Entwurfes. Stuttg. 1817. Ausschn.]

Bolley, Heinr. Ernst Ferd.: Ueber die Finanz-Verwaltung nach dem königlichen Verfassungs-Entwurf und nach den Rescripten vom 11. und 26. Mai 1816 [1817]. Stuttgart: Herre 1817.

Hohenlohe-Langenburg, Karl, Fürst zu: Vortrag u. Abstimmung in der Sitzung der Wirtemb. Stände-Versammlung vom 2. Juni 1817. o. O. u. J. Kaps.

Waldeck, Gg., Graf zu: Votum, abgelegt in der Stände-Versammlung am 2. Juni 1817. o. O. [1817].

Bolley, Heinr. Ernst Ferd.: Votum bei der Abstimmung über die Frage: „Soll der königliche Verfassungs-Entwurf jetzt schon auf die im Rescripte vom 26. Mai 1817 vorgeschriebene Weise unbedingt als Grundgesetz angenommen werden"? Vom 2. Juni 1817. (Mit Vorwort.) Stuttgart 1817.

Massenbach, Chn. Frh. v.: Votum, abgelegt in der Stände-Versammlung Würtembergs am 2. Juni 1817. o. O. 1817.

Massenbach, Chn. Frh. v.: Vortrag in der Stände-Versammlung Würtembergs am 4. Juni 1817. Stuttg.: Herre (1817).

Reskript betr. die Auflösung der Ständeversammlung. Mit 1 Beil. Dat. Stuttg. 5. Juni 1817.

Auch in: Verhandlungen in der Vers. der Landstände 1817 Abth. 38 S. 237—253.

Massenbach, Chn. Frhr. v.: Zwei Vota, abgelegt in der Ständeversammlung Würtembergs am 2. u. 4. Juni 1817 nebst der ständischen Adresse vom 4. Juni und den Kgl. Auflösungsrescripten von eben diesem Tage. Beigefügt: die Abstimmung des Frhrn. v. Varnbüler, die des Repräs. Feuerlein u. die Erklärung von 36 altwürtemb. Repräsentanten. o. O. 1817. Kaps.

Massenbach, [Chn. Freih. v.]: Rede an die Stände-Versammlung Würtembergs am Tage ihrer gewaltsamen Auflösung den 5. Juni 1817. Jena: Cröker 1817.

Bolley, Heinr. Ernst Ferd.: An meine Committenten im Oberamt Marbach. o. O. 1817.

Die **Volksvertreter** Würtembergs in ihren Unterhandlungen über eine für das ganze Königreich gemeinsame Verfassung. Actenstücke u. Reflexionen. (Aus den Europ. Annalen.) 2 Hefte. Stuttgart: Cotta Juli 1816, [u. Juli] 1817.

Worin bestand das alte Recht? Was schlugen die Landstände vor? Was bietet der König an? [Von Karl H. Schwab und Alb. Schott. Nebst] Nachträge und Berichtigungen [von Heinr. E. F. Bolley]. Stuttgart: Steinkopf [Juli] 1817.

Eschenmayer, Karl Aug.: Reflexionen über den würtemb. Landtag, Abt. 1 — in: Europ. Annalen. 1817. H. 10. S. 39—142.

Ergänzung zu: Worin bestand das alte Recht etc. 1817.

Wer hat Recht? der König oder die Landstände Württembergs? — in: Württ. Archiv 1817. H. 4. S. 1—97.

[**Haldenwang**, Joh. Mart., Schulth. in Simmozheim:] Warum wollen einige Gemeinde-Deputirte nicht schwören? Von zwei Obmännern der Gemeinde-Deputirten. August 1817. Stuttgart: Herre 1817.

[**Paulus**, Heinr. Eberh. Gfo., für Prinz Paul v. Württemberg:] Historisch-rechtliche Sacherklärung über die Pflichten und Rechte der Agnaten der Würtemb. Erbregenten-Familie in Betreff der Wiederherstellung od. theilweiser Abänderung der vertragsmässigen Landesgrundverfassung des Würtemb. Stammlandes nach den Haus- u. Landes-Grundgesetzen. London u. Paris Sept. 1817.

Waldeck, Gg., Graf: Denkschrift [an den teutschen Bundestag, gegen seine Ausweisung aus Stuttgart. Nebst Nachtrag]. Dat. Frankfurt a. M. 9. Aug. u. 22. Nov. 1817. (2°) 4°.

[**Hegel**, Gg. Wilh. Friedr.]: Beurtheilung der im Druck erschienenen Verhandlungen in der Versammlung der Landstände des Kgrs. Württemberg i. J. 1815 und 1816. (Heidelb. Jahrb. Nov./Dez. 1817.) Heidelberg: Mohr [1818].

Bemerkungen eines Sachkundigen über die aus den Heidelberger Jahrbüchern abgedruckte „Beurtheilung" der Verhandlungen der württemb. Ständeversammlung i. J. 1815 und 1816. Frankfurt: Hermann 1818.

[**Zahn**, Chn. Jakob:] Freimüthige Widerlegung der in den Heidelberger Jahrbüchern erschienenen Beurtheilung der württemb. Stände-Verhandlungen. Frankf.: Boselli 1818.

Zahn, Chn. Jak.: Arithmetische Prüfung des Kgl. Württemb. Edicts vom 18. Nov. 1817, die Verstärkung des Tilgungs-Fonds für die Staatsschuld betreffend. Stuttgart: Metzler 1818. [Angeb.:]

[**Zahn**, Chn. Jak. u. Dr. Gärtner]: Anzeige [gegen den Schultheissen Joh. Mart. Haldenwang in Simmozheim im Volksfreund betr. die Annahme des Kgl. Verf.-Entwurfes durch die Amtsversammlungen März 1818].

Fischhaber, Glo. Chn. Frdr.: Freimüthige Erklärung über den erschienenen Würtembergischen Volksfreund; nebst einem Worte über den wahren, edlen Geist eines Volksblattes. [Stuttgart] 1818.

Fischhaber, Glo. Chn. Frdr.: Meine Antwort an die Volksfreunde. Nebst einer merkwürdigen Urkunde. Stuttgart 1818.

[**Weishaar**, Jak. Frdr.:] Blicke auf den Würtembergischen Landtag von 1815—1817. Berlin: Reimer 1818.

Gedanken über den Würtembergischen Landtag von 1815—1817 und über den neuen Verfassungs-Entwurf des Königs von Württemberg. o. O. 1818.

Fetzer, Karl Heinr.: Der Verfassungsstreit in Wirtemberg vom J. 1815—1817 oder: das Wichtigste, was über die Verfassungsgegenstände um diese Zeit ins Publikum gekommen. 1. [einziger] Bd. Stuttg.: Sattler 1818.

Die Würtembergische **Verfassungs-Angelegenheiten** aus dem Gesichtspunkte der Staatsklugheit betrachtet. Frankfurt u. Leipzig: Mäcken 1818.

Warum keine Zweiheit der Kammer? (10. Januar 1819) — in: Sophronizon 1819. 1, 70—89.

Eingabe an die Stände-Versammlung von dem Prinzen Ernst zu Hohenlohe-Langenburg (u. a. Mitgliedern des standesherrl. Adels) über die authent. Auslegung des Art. 14 der Bundesakte u. die Frage von Einer od. zwei Kammern — in: Sophronizon 1819. 4, 63—69.

Kessler, Heinr.: Ueber Staats-Organisationen überhaupt u. über die Würtembergische insbesondere. Tübingen: Laupp 1819.

Aktenstücke, die Württemb. Staats-Verfassung betr. 1) Manifest vom 10. Juni 1819 betr. Einberufung der Ständeversammlung, 2) Verf.Urkunde vom 25. Sept. 1819, 3) Rede vom Thron bei Uebergabe der Verf.Urkunde — in: Astraea 1819, 149.

[**Schwab**, Gust.]: Zum 26sten September 1819. Stuttgart: Metzler [1819].

Seybold, Frdr.: Reminiscenzen eines württemb. Constituirenden [1819 mit vielen Personalien] — in: Seybolds Olla Potrida. 1834.

Marschall, Frh. v.: Bemerkungen über die Württ. Verfassungsurkunde. d. d. Wien 17. Nov. 1819 — in: Zeitschr. f. D. Staatsrecht 1, 148. 1865.

Varnbüler, Karl Frh. v.: Die Ständeversammlungen von 1815—21 und die öffentliche Meinung — in: Adam, Alb. Eugen: Frh. Karl E. F. Varnbüler. 1886, 75 f.

Landstände und Verfassungsreform seit 1820: **Verhandlungen** [1820—26: in] der Kammer der Standesherren [und] der Kammer der Abgeordneten des Kgrs. Württemberg [1848 ff.:] der Württemb. Kammer der Standesherren [und] der Württ. Kammer der Abgeordneten. Amtlich hrsg. Stuttgart 1820-47. 8°. 1848—1906 ff. 4°

1. Rechenschaftsberichte des Ständ. Ausschusses 1833—47; [die übrigen in den Beilagen der II. Kammer.]
2. Verhandlungen der Kammer der Standesherren [nebst] Beil. } 1820—49 und
3. Verhandlungen der Kammer der Abgeordneten [nebst] Beil. } 1851—1906.
4. Verhandlungen der [1.] verfassungsrevidirenden, der 2. [und] 3. verfassungberatenden Landesversammlung 1849—50.
5. Register jeder Kammer zu den einzelnen Landtagen.
6. Hauptregister über die Verhandlungen der Stände
   von 1820—30 von C[hn.] T[eod.] Cronberger 1833. 8°.
   von 1833—55 von C[arl] V[iktor] Fricker 1863. 4°.
   von 1856—1906 [im Druck]. 4°.

Landtag	Jahre	Rech.-Ber.	I. Kammer: Prot. u. Beil.	I. Kammer: ao. Beilagen	I. Kammer: Register	II. Kammer: Prot. u. Beil.	II. Kammer: ao. Beilagen	II. Kammer: Register
1.	1820	—	7 H. = 2 Bde.	1	1	15 H. = 5 Bde.	H. 1–3 = 1 Bd.	1
	1821	—	[nicht versammelt]			20 „ = 7 „	H. 1 = 1 Bd.	
2.	1823/24	—	„ „			18 „ = 7 „	H. 1. 2, 1. 2. 3, 1. 2. 4 = 4 Bde.	1
3.	1826/27	—	5 H. = 2 Bde.	—	1	7 „ = 3 „	H. 1. 2, 1—2. 3 = 3 Bde.	1
4.	1828	—	[nicht versammelt]			7 „ = 3 „	H. 1—4 = 2 Bde.	1
5.	1830	—	5 H. = 2 Bde.	—	1	7 „ = 2 „	H. 1. 2. 3, 1. 2 = 3 Bde.	1
6.	1833 Jan./März	1	2 „ = 1 Bd.	—	1	4 „	—	1
7.	1833 II.	—	7 „ = 4 Bde.	—	1	16 „	4 „	1
	1835	1	1 „ = 1 Bd.	—		2 „	3 „	
8.	1836	—	7 „ = 4 Bde.	—	1	7 „	H. 1—3. 4, 1—2 = 4 „	1
9.	1838	—	6 „ = 3 „	2 in 1	1	10 „	4 „	1
10.	1839	1	6 „ = 3 „		1	8 „	H. 1, 1—2. 2—4 = 4 Bde.	1
11.	1841/43	1	9 „ = 5 „		1	13 „	„ 1, 1—2. 2, 1—2 „ 3, 1—2. 4, 1—2 = 11 Bde.	1
12.	1845	1	6 „ = 3 „		1	6 „	„ 1, 1. 2. 2, 1—2. 3 = 6 „	1
13.	1847	1	1 „ = 1 „		1	2 „	„ 1 = 1 Bd.	1
14.	1848 Jan./März	—	1 (angeb.)		1	1 „	Bd. 1. 2 = 1 „	1
15.	1848/49 Aug.	—	1	1	1	6 „	„ 1, 1. 2. 2. = 3 Bde.	1
16.	1849 Dez.	—	Landesversammlung			1 „	(angeb.)	1
17.	1850 März/Juli	—	„			1 „	„ 1. 2 = 2 „	1
18.	1850 Okt./Nov.	—	„			1 „	(angeb.)	1
19.	1851/53	—	4	4	1	6 „	„ 1, 1. 2. 2, 1. 2. = 4 „	1
	1854/55					3 „	„ 1, 1. 2. 2 = 3 „	1
20.	1856/61	—	2	2	1	7 „	„ 1, 1—4. 2, 1. 2. = 6 „	1
21.	1862/65	—	2	2	1	6 „	„ 1, 1—5. 2, 1. 2. = 7 „	1
22.	1866 Mai/Juni	—	1 (angeb.)	(angeb.)	1	1 „	(angeb.)	
23.	1866 68 Febr.	—	1	1	1	3 „	„ 1, 1—3. 2, 1. 2. = 5 „	1
24.	1868/70 Okt.	—	1	1	1	1 „	„ 1. 2. = 2 „	1
25.	1870/74	—	2	2	1	10 „	„ 1, 1—4. 2, 1—3. = 7 „	1
26.	1875/76	—	1	1	1	4 „	„ 1, 1. 2. 2, 1. 2. = 4 „	1
27.	1877/80 Jan.	—	1	1	1	5 „	„ 1, 1—3. 2, 1—4. = 7 „	1
28.	1880/82	—	1	1	1	3 „	„ 1. 2, 1—2. = 4 „	1
29.	1883/86 März	—	1	1	1	6 „	„ 1. 1—3. 2, 1—6. = 9 „	1
30.	1886/88	—	1	1	1	3 „	„ 1, 1. 2. 2, 1—4. = 6 „	1
31.	1889/91	—	1	1	1	4 „	„ 1, 1. 2. 2, 1—5. = 10 „	1
32.	1893/94	—	1	1	1	2 „	„ 1–3 = 3 „	1
33.	1895/99 Jan.	—	2	2	1	8 „	9 „	1
34.	1899/1900	—	2	2	1	5 „	4 „	1
35.	1901/04 Okt.	—	2	2	1	8 „	9 „	1
36.	1904/06 Nov.	—	2	2	1	7 „	5 „	1

Uebersichtliche **Zusammenstellung** der hauptsächlichsten Ergebnisse von den landständischen Verhandlungen im Kgr. Württemberg auf die Periode von 1819—1832. Mit Anhang: Personalbestand der ersten und zweiten Kammer von 1819—1832 und Zusammensetzung des Staats-Gerichtshofs im Jahr 1832. Nebst] Ergänzung von 1833—36. 2 in 1 Bde. Stuttgart 1832, 36.

Pfaff, Moriz Heinr. Burkh.: Die Württembergische Kammer der Abgeordneten auf den Landtagen 1851/53—1873/74. Auszüge aus den gedruckten Verhandlungen, landtagsweise nach Gegenständen geordnet. Hdschr. 100.

Hartmann, Jul. [u. Alb. Eug. Adam]: Regierung und Stände im Kgr. Württemberg 1806—1894. [Mitgliederverzeichnis mit biogr. Zusätzen.] Stuttg.: Kohlh. 1894.
Auch in: Württ. Jahrbücher 1894, 1.

Fetzer, Karl Heinr.: Mein Glaube. Vortrag über den würtemb. Finanz-Etat von 1819 und 1820 und über die Organisationen, in der ständ. Organisations-Commission. Stuttg.: Zuckschwerdt 1820.

Der **Volksfreund** aus Schwaben Nr. 8 vom 26. Jan. 1820 [vom LTAbg. H. Kessler, betr. den ersten Hauptfinanzetat.] Ein Gespräch zwischen Severus und Hilarius. Stuttgart: Herre 1820.

Kessler, [Heinrich] an Dr. Lindner. Stuttg.: Zuckschwerdt 1820.

Einige **Bemerkungen** über den Vortrag der Referenten der ständischen Organisations-Commission in Beziehung auf die Regierungsbehörden. Stuttg.: Cotta 1820.

Gmelin, Frdr. Ludw.: Systematische Uebersicht über den Gang und die Resultate der Verhandlungen der Württemb. Stände auf dem Landtag von 1820/21. Stuttg. 1823. Hdschr. 36.

Ob die Ständeversammlungen doch ihre Taggelder verdienen? beantwortet am Württ. Budget - in: Sophronizon 1824. H. 2 S. 24.

Weber, Karl Jul.: Berichte über die landständischen Verhandlungen von 1820—24 an die OAVersammlung in Künzelsau. [Nebst] Kommissionsbericht über den Büchernachdruck und Brief an den Abgeo. Lang — in: Webers Vermischte Schriften 1. 1843.

[**Wagner**, Gli. Frdr.:] Die Repräsentantenwahl zu Dippelsburg. Schauspiel. Heilbronn: Class 1826.

Uebersicht der Verhandlungen der württemb. Landstände vom 19. April bis 5. Juli 1827 — in: Allg. polit. Annalen, Bd. 25 S. 324; Bd. 26 S. 37, 113, 212. 1827/28.

Gmelin, [Friedr. Ludwig]: Der württembergische Landtag von 1830 — in: Allg. polit. Annalen. N. F. 6. 1831.

[**Doertenbach**, Gg.]: Der Abgeordnete des Oberamts Calw an seine Committenten. Calw: Rivinius (November) 1831. Kaps.

[**Fetzer**, Joh. Jak., Rechtskons. in Reutli.:] Worte über die alte und neue Verfassung Würtembergs an die Repräsentanten des Volks. Reutlingen: Literar. Comt. 1831.

Drei **Gespräche** über den nächsten Landtag in Württemberg. Heilbronn: Schell 1831. Kaps.

[**Zahn**, Heinr., Kfm. in Calw:] Besuch am Krankenbette des Vaterlandes. Der Regierung, den Wählern von 1831 und der Kammer von 1832 gewidmet. Stuttgart: Brodhag 1831.

[**Wangenheim**, Karl Aug. Frh. v.:] Die Wahl des Frh. v. Wangenheim zum Abgeordneten in die Würtemb. Ständeversammlung. Tübingen: Laupp, Mai 1832.

Prüfung der Schrift: Die Wahl des Frhn. v. Wangenheim. [Von H. D. V.] Stuttgart: Henne 1832.

Mayer, M[arum] S[am.]: Ueber die staatsbürgerlichen Wahlrechte der Verurtheilten und Begnadigten. Tübingen: Osiander 1833 [1832].

— — 2. durchaus umgearb. Ausg. Daselbst 1833.

Salat, Jak.: Ist der Priester-Cölibat ein Ideal? Und kann die Aufhebung des Cölibat-Gesetzes füglich geschehen? Den im Kgr. Württemberg versammelten Ständen zugeeignet. Stuttgart: Löflund 1833.

Der vergebliche **Landtag** Württembergs i. J. 1833. Mit einem Blick auf das Vaterland vor und seit der Verfassung. Gut gemeinter Rath an die Wahlmänner. Stuttgart: Hallberger 1833.

Zirkler, [Joh. Heinr., OJustizR.:] Der aufgelöste Landtag von 1833 — in: Krit. Uebersicht der n. Lit. a. d. Gebiet der StWissensch. 1835. 1, 234.

Die **Divination** auf den nächsten württembergischen Landtag, beleuchtet von Einem, der weder Deputirter noch Minister werden will. [Verf. Wolfg. Menzel?] Stuttg: Hallberger 1833.

[**Fischer**, Frdr. v.:] Die landständischen Verirrungen in Württemberg. Stuttg.: Steink. 1835.
Dazu: Zirkler in: Krit. Uebersicht d. n. Literatur und St.Wissensch. 1835. 1, 119.

La Diète de Wurtemberg [Jan.—Juli 1836] — in: Portfolio 4, 152. Hamburg 1837.

Württemberg [Landtag 1836] — in: Taschenb. der neuest. Gesch. Jg. 1836 T. 2, 213—56.

Zirkler, Joh. Heinr.: Ueber die staatsbürgerlichen Wahlrechte der Verurtheilten und Begnadigten, 1837 — in: D. Staatsarchiv v. Buddeus 5, 1—19. 1844.

[**Hauber**, Wilh.] W. Hohscheid: Die Landstandswahl in Ehrhausen i. J. 1838. Schauspiel. Stuttgart: Hallberger 1839.

Bacherer, Gust.: Süddeutsche Rufe aus Norddeutschland [insbes. über den Württ. Landtag und Minister Schlayer]. Leipzig: Fest 1839.

Bacherer, Gust.: Sterne und Meteore. Leipzig: Fest 1839.
[Darin:] Charaktere und Umrisse aus der würtemberg. Abgeordnetenkammer. (Die Opposition: Schott, Pfizer, Uhland, Menzel, Römer, Walz, Pflanz, Pfleiderer; das erhaltende Centrum: Wächter, Rümmel, Feuerlein, Gmelin, Wocher, Widemann; Prälatenbank; Ritterschaft) S. 3—74.

Zeller, [Joh. Frdr.] v.: Der Kampf in Würtemberg zwischen dem gesunden Menschenverstand und der Gelehrsamkeit in Eisenbahnsachen. Sendschreiben an Commerzienrath v. Jobst [betr. Landtag, Einkommen- und Vermögenssteuer. Stuttg.: Levi 1845].

Württemberg und sein ausserordentlicher Landtag [mit vielen Personalien] — in: Unsere Gegenwart und Zukunft v. Biedermann. 6. 1847.

Wiest, Andr. Alois: Der erste Landtag von 1848 — in: Ws. Dringende Volksbegehren 1848, 147—72.

Zur **Geschichte** des württemb. Verfassungslebens. Aktenstücke über den Konflikt zwischen dem von der aufgelösten dritten Landesversammlung gewählten Ausschusse und der Regierung. [Redig. von Karl Aug. Fetzer; hrsg. von den Mitgliedern des Ausschusses.] Stuttgart: Kreuzer [Juni] 1851.

Reyscher, Aug. Ludw.: Drei verfassungsberathende Landesversammlungen und mein Austritt aus dem Staatsdienste. Tübingen: Fues 1851.

Verfassungs-Entwurf für das Kgr. Württemberg vom 13. Juni 1851. Mit Allegation der Paragraphen der V.-U. von 1819. Stuttgart: Metzler 1851.

[**Wilhelm**, Gf. v. Württemberg:] Politische Skizzen über Deutschland und Württemberg aus der Mappe eines Conservativen. 1. [einzige] Abteilg. Stuttg.: Greiner [Febr.] 1852.

Roth, Karl Ludw.: Stimmen aus der württemb. Kammer der Abgeordneten im Sommer 1858. Ein Beitrag zur Verständigung über sociale Fragen [betr. Geschäftsordnung und Volksschule]. Stuttgart: Steinkopf 1859.

Bailer, N.: Die Landstandschaft der Oberamtsbezirke Württembergs. Zur Belehrung und zur Instruktion. Wangen: Selbstverlag 1861.

Pfeifer, Karl: Entwurf einer revidirten Verfassung für das Kgr. Württemberg. Neujahrsgruss. Stuttgart: Lindemann [1866].

Leipheimer, Max: Das Gesetz vom 1. Juli 1849. — in: Beobachter, 12. Dez. 1866 bis 5. Januar 1867.

Eine **Osterpredigt** an die Schwaben [die preussenfeindlichen Landtagswahlen von 1868 betreffend. Heidelberg: Mohr, April 1868].

Mauch, Karl G.: Eine Stimme aus dem Volke zur geplanten württembergischen Verfassungs-Revision. Stuttgart: Ochs 1889.

Schott, Otto: Die Versuche einer Verfassungsrevision in Württemberg geschichtlich dargestellt. Ulm: Ebner 1890.

Beiträge zur Verfassungsrevision in Württemberg. Stuttgart: Metzler 1894.

Unsere neue Kammer. Württembergischer **Landtags-Almanach** für 1895—1901. Stuttgart: Lutz 1895.

Rössger, A[lban]: Statistik der Landtagswahlen in Württemberg vom Februar 1895. Stuttg.: Strecker & Moser 1895.

Schott, Otto: Ein Kompromiß-Vorschlag zur Frage der Verfassungs-Revision. Ulm: Ebner 1897.

Saul, Dan.: Die Verfassungsrevision in Württemberg (Flugschriften der D. Volkspartei. 1.) Frankfurt a. M.: Sauerländer 1899. Kaps.

Eckard, Jos.: Die württembergische Zentrums-Fraktion auf dem Landtag 1895 bis 1900. Uebersicht über ihre Thätigkeit. (Polit. Zeitfragen in Württemberg 4.) Stuttgart: D. Volksblatt 1900.

Politische **Rechenschaft** [der] Volkspartei über ihre Landtagsarbeit. [Stuttgart: Beobachter Nov. 1900.] 4°. Kaps.

Handbuch für Sozialdemokratische Wähler. Der Württ. Landtag 1895—1900. Hrsg. vom Landesvorstand der Sozialdemokraten Württ. Stuttgart: Dietz [1900].

Klumpp, Heinr.: Geschichte und Reform der Zusammensetzung der Kammer der Standesherren. Stuttgart: Grüninger 1903.

Leutrum v. Ertingen, Gerh. Gf. v.: Ein Wort an die Ritterschaft zur Verfassungsreform. Stuttgart: Vereinsbuchdruckerei [Dezember 1904. Angeb.:]

— — Sein oder Nichtsein, das ist jetzt die Frage. Noch ein Wort an die Ritterschaft in der Stunde der Entscheidung. Daselbst [Juni 1905].

Zur **Verfassungsrevision** in Württemberg. Von W. S. — in: Allg. Zeitung Beil. 1905 Nr. 152. 153.

Gmelin, Jul.: Materialien zur Württembergischen Verfassungs-Revision. Stuttgart: Scheufele 1905.

1: Unsere Württ. Standesherren. 2: Die Verf.-Entwicklung in unsern Nachbarländern.

Liesching, Theod.: Zur Geschichte der württemberg. Verfassungsreform im Landtag 1901—1906. Tübingen: Mohr 1906.

Hieber, [Johs.]: Die württ. Verfassungsreform von 1906. Nebst Wortlaut des Verfassungsgesetzes u. des Landtagswahlgesetzes vom 16. Juli 1906. Stuttg.: Müller 1906.

Handbuch für sozialdemokratische Wähler. Zur Landtagswahl 1906. Hrsg. von dem Landesvorstand der Sozialdemokraten Württembergs. Stuttgart: Singer [1906].

ABC-Buch über die Tätigkeit der Mitglieder der Fraktion der Volkspartei in den Landtagen 1901/06. Ebingen: Genossenschaftsdruckerei 1906. Kaps.

Eckard, Jos.: Die württembergische Zentrums-Fraktion auf dem Landtag 1901—1906. (Polit. Zeitfragen in Württ. Nr. 9—12.) 2 Bde. Stuttgart: D. Volksblatt 1906.

1: Nr. 9. Die Reformen des letzten Landtags. [Umschl. Tit.:] Die Tätigkeit der württ. Zentrumsfraktion bei den Steuer-, Verwaltungs- und Schul-Reformen nebst Rückblick auf die polit. Lage in Württ. S. 1—176.
Nr. 10. Die Verfassungsrevision etc. S. 179—268.
Nr. 11. Reichsfinanzreform und Verkehrsreformen. S. 271—360.

2: Nr. 12. Die weitere Tätigkeit des Zentrums. [Umschl. Tit.:] Die weitere Tätigkeit der württ. Zentrumsfraktion.

6. Außerdeutsches Staatsrecht.

Vergl. V, 1 G. Quellen. S. 192.

Altertum:

Hüllmann, Karl Dietr.: Römische Grundverfassung. Bonn: Marcus 1832.

Hüllmann, Karl Dietr.: Ursprünge der Römischen Verfassung, durch Vergleichungen erläutert. Bonn: Marcus 1835.

Mommsen, Theod.: Abriss des römischen Staatsrechts. (Bindings Systemat. Handbuch.) Leipzig: Duncker & H. 1893.

Amerika, Vereinigte Staaten:

Hülsemann, Joh. Gg.: Geschichte der Demokratie in den Vereinigten Staaten von Nord-America. Göttingen: Vandenhoeck & R. 1823.

Engelhard, Gg. Heinr.: Die Verfassungen der vereinigten Staaten Nord-Amerikas. Aus dem Englischen. 2 Thle. Frankfurt a. M.: Sauerländer 1834.

Rönne, [Frdr. Ludw.] v.: Denkschrift, die volkswirthschaftlichen Bestimmungen der nordamerikanischen Bundesconstitution betreffend. Berlin: Besser 1848.

Report of the Debates and Proceedings of the Convention for the Revision of the Constitution of the State of Ohio. 1850—1851. 2 vol. Columbus: Medary 1851.

Reimann, Ed.: Die vereinigten Staaten von Nord-Amerika im Uebergange vom Staatenbund zum Bundesstaat. Weimar: Böhlau 1855.

Holst, Herm. v.: Verfassung und Demokratie der Vereinigten Staaten von Amerika. Thl. 1 Abth. 1—5. (Von der Entstehung der Union bis zu deren Zerreissung.) Abth. 1: Bonn: Buddeus 1873. Abth. 2—5: Berlin: Springer 1878—91. [Abth. 2—5 auch u. d. Tit.:]

Holst, Herm. v.: Verfassungsgeschichte der Vereinigten Staaten von Amerika seit der Administration Jacksons. 4 Bde. Berlin 1878—1891.

Holst, H[erm.] v.: Staatsrecht der Vereinigten Staaten von Amerika. Freiburg i. B.: Mohr 1885. 4°. = Handbuch des Oeffentl. Rechts IV. 1, 3.

Seydel, Max v.: Verfassung und Verfassungsgeschichte der Vereinigten Staaten von Amerika, 1891 — in: Ss. Abhandlungen 2, 33—58.

Fisk, Otis Harrison: Stimmrecht und Einzelstaat in den Vereinigten Staaten von Nordamerika. Leipzig: Duncker & H. 1896.

Belgien:

Nothomb, Jean Bapt.: Historisch-diplomatische Darstellung der völkerrechtl. Begründung des Kgrs. Belgien. Bearb. von Adf. Michaelis. Stuttgart: Cotta 1836.

Juste, Theod.: Geschichte der Gründung der constitutionellen Monarchie in Belgien durch den Nationalcongress, nach amtlichen Quellen. 2 Bde. Brüssel: Muquard 1850.

Vauthier, Maur.: Staatsrecht des Kgrs. Belgien. Freiburg i. B.: Mohr 1892. 4° = Handbuch des Oeffentl. Rechts IV. 1, 5.

Seydel, Max v.: Die Belgische Verfassung, 1892 — in: Ss. Abhandlungen 2, 59—70.

Dänemark, Norwegen, Schweden:

Thor Straten, Josias: Systematische Abhandlung von den Regierungs-Formen etc. mit Anwendung auf die eigentliche Staatsverfassung der Reiche Dänemark und Norwegen. Flensburg & Altona: Korte 1760.

Brömel, Aug. Theod.: Die freie Verfassung Norwegens in ihrer geschichtl. Entstehung, nebst Vorgeschichte. Bergen (Hamburg: Hoffm. & C.) 1842.

Nordenflycht, F. O. Frh. v.: Die schwedische Staatsverfassung in ihrer geschichtlichen Entwickelung. Berlin: Decker 1861.

Aschehoug, T. A.: Das Staatsrecht der vereinigten Königreiche Schweden und Norwegen. Tübingen: Mohr 1886. 4° = Handbuch des Oeffentl. Rechts IV. 2, 2.

Goos, C. und Henr. Hansen: Das Staatsrecht des Kgrs. Dänemark. Tübingen: Mohr 1889. 4° = Handbuch des Oeffentl. Rechts IV. 2, 3.

Frankreich:

[**Mirabeau**, Vict. R. v.:] L'ami des hommes. (T. 4: Mémoire sur les Etats provinciaux.) Avignon 1764.

Constitution de la République Française. L'an 5 de la Répub. [Leipzig] 1795.

Die Konstitutionen von 1791—1815 auch bei: Pöliz 1. (s. S. 192).

La **Charte** constitutionelle, d. i. Verfassungs-Urkunde der Franzosen (von 1815). Französisch und deutsch. Berlin: Jonas 1830.
Schubart, Fr. Wilh.: Handbuch der allg. Staatskunde. Bd. 2: Frankreich. Königsberg 1836.
Tippelskirch, Aug. Wilh. F. v.: Ueber die alten Parlamente Frankreichs und deren Einfluss auf die Staatsformen der Gegenwart. Berlin: Schneider 1859.
Richter, Karl: Staats- und Gesellschafts-Recht der Französischen Revolution von 1789 bis 1804. 2 Bde. Berlin: Springer 1865, 66.
Dufour, Gabr.: Traité général de droit administratif [de la France] appliqué ou exposé de la doctrine et de la jurisprudence. 3. éd. 8 Bde. Paris: Delamotte 1868—70.
Bertrand, Alphonse: L'organisation française. Le gouvernement; l'administration. Paris: Quantin 1882.
Lebon, André: Das Staatsrecht der französ. Republik. Freiburg: Mohr 1886. 4° — in: Handbuch des Oeffentl. Rechts IV. 1, 6.
Seydel, Max v.: Ein Jahrhundert französischer Verfassungsgeschichte 1890 — in: Ss. Abhandlungen 1, 158—190. 1893.

Grossbritannien:

Hegewisch, Dietr. Herm.: Geschichte der englischen Parlementsberedsamkeit. Altona: Hammerich 1804.
Blackstone, Will.: Handbuch des englischen Rechts im Auszuge von J. Gifford. Mit Vorrede von N. Falck. 2 Bde. Schleswig: Taubstummen-Institut 1822—23.
Russel, John: Geschichte der englischen Regierung und Verfassung von Heinrichs VII. Regierung an bis auf die neueste Zeit. Nach der 2. Ausg. übers. von P. L. Kritz. Leipzig: Breitkopf & H. 1825.
Custance, Gge.: Gedrängte Darstellung der englischen Staats-Verfassung. Nach der 3. Ausg. übersetzt. Mit Anm. u. 1 Anhang über die engl. Schul- u. Univ.-Verfassung. Braunschweig: Vieweg 1827.
Ancillon, Frdr.: Ueber die Beurtheilungen der englischen Verfassung — in As. Zur Vermittlung des Extreme. Th. 1. 1828.
Das **Reform-Ministerium** und das reformirte Parlament. Nach der 9. engl. Original-Ausgabe. Karlsruhe: Groos 1834.
Schubert, Fr. Wilh.: Handbuch der allg. StaatsKunde. Bd. 2: Britisches Reich. Königsberg 1836.
Lolme, Jean Louis de: Die Constitution Englands in ihrer genetischen Entwicklung, übers. von C. F. Liebetreu. Mit Anmerk. über die Constitutionen des Festlandes. Berlin: Krüger 1848.
Mittermaier, [Karl J. A.]: Die englische Staatsverfassung in ihrer Entwickelung nach der neuesten Schrift von E. S. Creasy dargestellt. Mit Anhang von F. Lieber über Engl. u. französ. Freiheit. Heidelberg: Mohr 1849.
Zimmermann, A.: Kurze historische Entwickelung des parlamentarischen Regierungssystems in England. Berlin: Logier 1849.
Bucher, Loth.: Der Parlamentarismus wie er ist. Berlin: Duncker 1855.
— — 2. verm. Aufl. Stuttgart: Krabbe 1881.
May, Thom. Erskine: A practical treatise on the law, privileges, proceedings and Usage of Parliament. 3 Ed. London: Butterworthes 1855.
— — [unter d. Titel:] Das Englische Parlament und sein Verfahren. Uebers. u. bearb. von O. G. Oppenheim. Leipzig: Mendelssohn 1860.
— 2. Aufl. nach der 8. Aufl. des Originals. Ebd. 1880.
— — 3. „ „ „ 9. „ „ „ „ 1888.
Mill, John St.: Thoughts on parlimentary reform. 2. ed. London: Parker & S. 1859.
Gneist, Rudf.: Das heutige englische Verfassungs- u. Verwaltungsrecht. 3 Theile. Berlin: Springer.
1: Geschichte und heutige Gestalt der Aemter mit Einschluss des Heeres, der Gerichte, der Kirche, des Hofstaats. 1857.
— 2. Aufl. u. d. Tit.: Das Englische Verwaltungsrecht mit Einschluss des Heeres, der Gerichte und der Kirche. 2 Bde. 1867.
— 3. Aufl. u. d. Tit.: Das Englische Verwaltungsrecht der Gegenwart in Vergleichung mit den Deutschen Verwaltungssystemen. 2. Bde. 1883—84.
2: Die heutige Englische Communalverfassung und Verwaltung oder das System des Selfgovernment. 1860. [1859.]
— 2. Aufl. u. d. Tit.: Geschichte und heutige Gestalt der englischen Communalverfassung oder das Selfgovernment. 2 Bde. 1863.
— 3. Aufl. u. d. Tit.: Selfgovernment, Communalverfassung und Verwaltungsgerichte in England. 1 Bd. 1871.
[3] Erg.-Bd.: Geschichte des Selfgovernment oder die innere Entwicklung der Parlamentsverfassung bis zum Ende des 18. Jahrhunderts. 1863.

Fischel, Ed.: Die Verfassung Englands. 2. Aufl. Berlin: Schneider 1864. [1. Aufl. 1861.]

May, Thom. Ersk.: Die Verfassungs-Geschichte Englands seit der Thronbesteigung Georg's III. 1760 bis 1860. Uebers. u. bearb. von O. G. Oppenheim. 2 Bde. Leipzig: Mendelssohn 1862—64.

Cox, Homersh.: [Institutions of the English government.] Die Staatseinrichtungen Englands. Gedrängte Darstellung des Verfassungs- und Verwaltungsrechts. Uebers. u. bearb. von H. A. Kühne. Berlin: Springer 1867.

Gneist, Rudf.: Budget und Gesetz nach dem konstitutionellen Staatsrecht Englands mit Rücksicht auf die Deutsche Reichsverfassung. Berlin: Springer 1867.

Bagehot, Walter: Englische Verfassungszustände. Mit Vorwort von F. v. Holtzendorff. Berlin: Lüderitz 1868.

Todd, Alph.: Ueber die parlamentarische Regierung in England, ihre Entstehung, Entwickelung und praktische Gestaltung. Uebers. von R. Assmann. 2 Bde. Berlin: Springer 1869—71.

Cohn, Gust.: Parlamentarische Untersuchungen in England — in Cs. Volkswirtschaftl. Aufsätze. 1882, 1—51.

Gneist, Rudf.: Englische Verfassungsgeschichte. Berlin: Springer 1882.

Gneist, Rudf.: Das englische Parlament in tausendjährigen Wandelungen vom 9. bis zum Ende des 19. Jahrhunderts. Berlin: Allg. Verein f. D. Literatur 1886.

Wendt, G[ust.]: England. Seine Geschichte, Verfassung und staatlichen Einrichtungen. 2. Aufl. Leipzig: Reisland 1898. [1. Aufl. 1892.]

Wertheim, Karl: Wörterbuch des Englischen Rechts. Berlin: Puttkammer & M. 1899.

Hatschek, Jul.: Englisches Staatsrecht mit Berücksichtigung der für Schottland und Irland geltenden Sonderheiten. Bd. 1: Verfassung. 2: Verwaltung. (Aus Handb. d. öff. Rechts.) Tübingen: Mohr 1905 [1904], 1906. 4°.

Italien:

Brusa, Em.: Das Staatsrecht des Kgrs. Italien. Tübingen: Mohr 1891. 4°. — in Handbuch des Oeffentl. Rechts. IV. 1, 7.

Luxemburg:

Eyschen, P.: Staatsrecht des Gh. Luxemburg. Freiburg: Mohr 1890. 4°. — in: Handbuch des Oeffentl. Rechts. IV. 1, 4.

Niederlande:

Hartog, L. de: Staatsrecht des Kgrs. der Niederlande. Freiburg i. Br.: Mohr 1886. 4°. in: Handbuch des Oeffentl. Rechts. IV. 1, 4.

Oesterreich-Ungarn:

Stenographische **Protokolle** über die Sitzungen des Herrenhauses [und] des Hauses der Abgeordneten des österreichischen Reichsrates. (Mit Beil. und Index.) Wien: Hof- und Staatsdruckerei 1862—1906 ff. 4°.

		Herrenhaus:			Haus der Abgeordneten:		
Session	Jahr	Prot.	Beil.	Index	Prot.	Beil.	Index
1	1861/62	2	an: Protokollen		5	an: Protokollen	
2	1863/64 Februar	1	—	—	2	"	"
3	1864/65	1	"	"	3	"	"
4	1867/69 Mai	2	"	"	5	an: Prot	1
5	1869/70 April	1	"	"	1	2	an: Beil.
6	1870/71 Juli	1	1	an: Prot.	2	2	1
7	1871/73 April	1	1	" "	2	3	an: Beil.
8	1873/79 Mai	2	6	" Beil.	13	12	1
9	1879/85 April	2	6	1	14	13	1
10	1885/90 Dezember	1	6	1	12	13	1
11	1891/97 Januar	2	7	1	23	21	1
12	1897 März/Juni	1	1	an: Beil.	1	1	—
13	1897 Sept./Novbr.	1	an: Protokollen		2	1	1
14	1898 März/Juni	1	"	"	2	3	1
15	1898/99 Oktober 8.	1	"	"	2	3	1
16	1899 Okt./1900 Mai	1	"	"	4	4	1
17	1901—07						

[**Fritsch**, Gfried Ernst, Weimar. Leg.Rat in Wien:] Meditatio ad Imp. Caroli VI. Sanctionem Pragmaticam ejusque guarantiam generalem ab Imperio susceptam. [Jenae] **1732**. Auch in Fabers Staatskanzlei 64, 210.

Vollständige **Beantwortung** der s. g. Gründlichen Ausführung derer dem Chur-Hauß Bayern zustehender Erbfolge- und sonstiger Rechts-Ansprüchen auf die von Kaiser Ferdinand I. besessene Erb-Königreiche und Länder. Wien: Krauss 1742. (2°) 4°.

[**Müller**, Joh. Joach.:] Rechtsgegründetes Erbfolgs-Recht des Kgl. Hungarisch- und Böhmischen, wie auch Erzh. Oesterreichischen Hauses, welches selbigen auf die Spanische Monarchie erwachsen. (3 in 1 Bde.) Nürnberg: Riegel 1747.

Schrötter, Franz Ferd.: Abhandlungen aus dem österreichischen Staatsrechte. Mit Urkunden. 5 in 3 Bden. Wien: Krauss 1762—66.
1: Von den Freiheitsbriefen, samt Einleitung in die Oe. Geschichte. 1762.
2: Von den Titeln und Reichserzämtern. 1762.
3: Von den Erbhuldigungen und Kleinodien. 1763.
4: Von den vorzüglichen Rechten mit und neben der Landeshoheit. 1765.
5: Von der Erbfolgs-Ordnung, wie auch Vormundschaft. 1766.

Der **Stände** des Hzgts. Oesterreich u. d. E. Histor. u. diplomatische Ausführung über sämtlich ihnen zustehende Rechte und Freyheiten 1619 ff. — in Fischer, Fr. Chf. Jon.: Geschichte des Despotismus. 1780.

Barth-Barthenheim, Joh. Ludw. Ehrenr. Gf. v.: Beiträge zur politischen Gesetzkunde im österreichischen Kaiserstaate. 3 Bde. Wien: Wallishausser 1822—23.
1: Polit. Verfassung der Israeliten im Lande unter d. Enns, inbes. in Wien. — Literar. Anzeigen. 1821.
2: Die österr. Staatsbürgerschaft, deren Erlangung und Erlöschen. Politisch-bürgerliche und religiöse Verfassung der Akatholiken. 1822.
3: Die Verfassung der landesfürstl. und freyen Ortschaften im Erzh. Oesterreich u. d. Enns. — Grundzüge der allerneuesten politischen Gesetzgebung im österr. Kaiserstaate. 1823.

Kudler, Jos.: Versuch einer tabellarischen Darstellung des Organismus der Oesterreichischen Staats-Verwaltung. Wien: Volke 1834. 2°.

Barth-Barthenheim, Joh. Ludw. Ehrenr. Gf. v.: Das Ganze der österreichischen politischen Administration, mit vorzüglicher Rücksicht auf das Erzherzogthum unter der Enns. 4 Bde. Wien: Braumüller 1838—43.
1: Die polit. Rechtsverhältnisse der österr. Staatsbewohner. 1838.
2, 1: Oesterreichs geistliche Angelegenheiten in ihren politisch-administrativen Beziehungen. 1841.
2, 2: Von dem Schul- und Studienwesen. 1841 [1843].
3: Von der landwirtsch. Cultur. Von dem Gewerbs- und Handelswesen. 1843 [u. 46].

Reichsverfassung für das Kaiserthum Oesterreich. Wien: Gerold & S. 1849.

Wildner v. Maithstein, J.: Ungarns Verfassung, beurtheilt. Leipzig: Wigand 1849.

Hauer, Jos. Ritter v.: Neuere Uebersicht des Standes der Verfassung, der Administration und des Haushaltes der österreichischen Monarchie zu Ende April 1853. Wien: Wallishausser 1853.

Hauer, Jos. Ritter v.: Uebersicht der Veränderungen in der Verfassung, Administration und dem Haushalte der österreichischen Monarchie v. J. 1854—1855. Ebd. 1855.

Lustkandl, Wenz.: Das ungarisch-österreichische Staatsrecht. Zur Lösung der Verfassungsfrage historisch-dogmatisch dargestellt. Wien: Braumüller 1863.

Lustkandl, Wenz.: Abhandlungen aus dem österreichischen Staatsrecht über das kaiserl. Manifest und Patent vom 20. Sept. 1865, über die Adressen des ungar. Landtages von 1861 u. über die Unbedingtheit der Pragmat. Sanction. Wien: Braumüller 1866 [1865].

Hock, Karl Frh. v.: Der österreichische Staatsrath (1760—1848). Eine geschichtliche Studie. Vollendet von Herm. Ign. Bidermann. Wien: Braumüller 1879.

Ulbrich, Jos.: Das Staatsrecht der Oesterreichisch-Ungarischen Monarchie. Freiburg i. B.: Mohr 1884. 4° — in: Handbuch des Oeffentl. Rechts IV. 1, 1.

Huber, Alfons: Oesterreichische Reichsgeschichte. Geschichte der Staatsbildung und des öffentlichen Rechts. 2. Aufl. hrsg. von Alfons Dopsch. Wien und Leipzig: Freytag 1901. 4°. [1. Aufl. 1895.]

Kolmer, Gust.: Parlament und Verfassung in Oesterreich. Bd. 1—4: 1848—91. Wien und Leipzig: Fromme 1902—07.

Portugal:

Tavares de Medeiros, J. J.: Das Staatsrecht des Kgrs. Portugal. Tübingen: Mohr 1892. 4° — in: Handbuch des Oeffentl. Rechts IV. 1, 9.

Russland und Finnland:

Engelmann, J.: Das Staatsrecht des Kaiserthums Russland. Tübingen: Mohr 1889. 4° — in: Handbuch des Oeffentl. Rechts IV. 2, 1.

Mechelin, L.: Das Staatsrecht des Grossfürstentums Finnland. Ebd. IV. 2, 1.

Schweiz:

Vogel, Dav.: Réflexions politiques sur la Suisse et sur les moyens, d'organiser l'Etat Helvétique. [Paris:] An 6. de la République [1798]. Kaps.

Poellitz, Karl: Die Constitutionen der europ. Staaten. Bd. 4. (Eidgenossenschaft und Kantone seit 1798.) 1825.

Niggeler, N. und Emil Vogt: Sammlung der Civil- und Civilprocessgesetze des Kantons Bern; mit der Bundes- und Kantonalverfassung. Bern: Jenni 1851, 52.
Kaiser, Sim.: Schweizerisches Staatsrecht. 3 Bde. St. Gallen: Scheitlin & Z. 1858—60.
Vogt, G.: Handbuch des Schweizerischen Bundesrechts. Lief. 1. Bern und Solothurn: Jent & Gassmann 1860.
Blumer, Joh. Jak.: Handbuch des schweizerischen Bundesstaatsrechtes. 2 Bde. Schaffhausen: Hurter 1863, 64.
— 2. Aufl. Vollendet und hrsg. von J. Morel. Bd. 1. Schaffhausen: Baader 1877. Bd. 2 Abt. 1. 2. Basel: Schwabe 1880, 87.
Heimann: Die Bundesverfassung der schweizerischen Eidgenossenschaft und die Staatsverfassungen der Kantone. Gesammelt und hrsg. Nidau: Selbstverlag 1864.
Kaiser, Sim.: Grundsätze schweizerischer Politik gestützt auf bestehendes Staatsrecht, auf die Resultate der Wissenschaft und auf geschichtliche Erfahrung. 1. [einziges] Heft. Solothurn: Scherer 1867.
Dubs, Jak.: Das öffentliche Recht der Schweizerischen Eidgenossenschaft. Dargestellt für das Volk. Th. 1 2. Aufl. Th. 2 in 1 Bd. Zürich: Orell, Füssli 1878.
Cohn, Gust.: Die Bundesgesetzgebung der Schweiz unter der neuen Verfassung. Jena: Fischer 1879 = Jahrbücher für Nationalökonomie. Suppl. 3.
Orelli, Alois v.: Das Staatsrecht der schweizerischen Eidgenossenschaft. Freiburg i. B.: Mohr 1885. 4° — in: Handbuch des Oeffentl. Rechts IV. 1, 2.
Curti, Theod.: Die Resultate des Schweizerischen Referendums. Stuttg.: Dietz 1898. Kaps.

Spanien:

Torres [y] Campos, Manuel: Staatsrecht des Kgrs. Spanien. Freiburg i. B.: Mohr 1889. 4° — in: Handbuch des Oeffentl. Rechts IV. 1, 8.

Türkei:

Albrecht, W.: Grundriss des Osmanischen Staatsrechtes. Berlin: Vahlen 1905.

7. Einzelne Fächer.

A. Staatsformen und politische Parteien.

Allgemeines:

Thor Straten, Josias: Systematische Abhandlung von den Regierungs-Formen überhaupt und der uneingeschränkten Monarchie insbesondere, mit Anwendung auf Dänemark und Norwegen. Flensburg u. Altona: Korte 1760.
Fischer, Frdr. Chf. Jon.: Ueber die Geschichte des Despotismus in Teutschland. Halle: Waisenhaus 1780.
Ueber die **Ursachen** des Despotismus — in: Götti. histor. Magazin 2, 193. 1787.
Ancillon, Frdr.: Ueber Souveränität und Staats-Verfassungen. 2. Aufl. Berlin: Duncker & H. 1816. [1. Aufl. 1815.]
Krug, Wilh. Tr.: Geschichtliche Darstellung des Liberalismus alter und neuer Zeit, 1823 — in Ks. Politischen und jurid. Schriften 2, 323.
Hülsemann, Joh. Gg.: Geschichte der Demokratie in den Vereinigten Staaten von Nord-America. Göttingen: Vandenhoek & R. 1823.
Krug, Wilh. Tr.: Der falsche Liberalismus unsrer Zeit. 1832 — in Ks. Politischen und jurid. Schriften 3, 331.
Pfizer, Paul Ach.: Gedanken über das Ziel und die Aufgabe des deutschen Liberalismus. Tübingen: Laupp 1832.
Von den **Aristokratien**, den Geschlechts-, Geld-, Geistes- und Beamten-Aristokratien und der Ministerverantwortlichkeit in reinen Monarchien. Leipzig: Hinrichs 1834.
Krug, Wilh. Tr.: Ueber Oppositionsparteien in und ausser Deutschland und ihr Verhältnis zu den Regierungen, 1835. Der Kampf zwischen Konservativen und Destruktiven, 1835 — in: Ks. Politischen und jurid. Schriften 4, 155. 193.
Schwarz, Chn.: Der Liberalismus unserer Tage. Kirche und Staat. Ulm: Nübling [1839].
Bacherer, Gust.: Der Constitutionalismus und die reine Monarchie in Deutschland — in: Bs. Stellungen und Verhältnisse 1, 1-34. 1840.

Beitel, Ign.: Ueber die Mittel zur Verminderung des Parteigeistes in Deutschland — in: D. Staatsarchiv 4, 1—56. 1841.
Rohmer, Frdr.: Lehre von den polit. Parteien. 1. [einz.] Teil: Die 4 Parteien. Zürich u. Frauenfeld: Beyel 1844.
Lieber, Franz: Ueber englische und französische Freiheit — in: Mittenmaier, Karl J. A.: Die englische Staatsverfassung. 1849.
Vogt, Karl: Die Aufgabe der Opposition in unserer Zeit. Giessen: Rieker, Okt. 1849.
[**Radowitz**, Jos. v.:] Gespräche aus der Gegenwart über Staat und Kirche. 1. Aufl. Stuttg.: Becher 1846.
— — 4. Aufl. Daselbst 1851 [1850].
[**Radowitz**, Jos. v.:] Neue Gespräche aus der Gegenwart über Staat und Kirche. 2 Bde. Erfurt u. Leipzig: Körner 1851.
[**Zimmermann**, Gust.]: Die Vortrefflichkeit der constitutionellen Monarchie für England und die Unbrauchbarkeit der constitutionellen Monarchie für die Länder des europäischen Continentes. Hannover: Rümpler 1851.
— — 2. Aufl. unter des Verfs. Namen [mit Polemik gg. Radowizens N. Gespräche]. Daselbst 1852.
Gervinus, Gg. Gottfr.: Einleitung in die Geschichte des 19. Jahrhunderts. Leipzig: Engelmann 1853.
Zoepfl, Heinr.: Die Demokratie in Deutschland. Ein Beitrag zur Würdigung von: Gervinus' Einleitung in die Gesch. des 19. Jh. Stuttgart: Krabbe 1853.
Wachsmuth, Wilh.: Geschichte der politischen Parteiungen alter und neuer Zeit. Bd. 1: Alterthum. 2: Mittelalter. 3, 1. 2: Neue Zeit. 4 Bde. Braunschweig: Schwetschke 1853—56.
Duncker, Max: Feudalität und Aristokratie, 1858 — in: Ds. Abhandlungen 1887.
Mill, John St.: Betrachtungen über Repräsentativverfassung. Nach der 2. Ausg. übersetzt von Fr. A. Wille. Zürich: Meyer & Zeller 1862.
Stahl, Fr. Jul.: Die gegenwärtigen Parteien in Staat und Kirche. Berlin: Hertz 1863.
Bluntschli, [Joh. Kasp.]: Charakter und Geist der polit. Parteien. Nördlingen: Beck 1869.
Riehl, Wilh. Heinr.: Die Partei — in: Rs. Freien Vorträgen 1. 1873.
Parisius, Ldf.: Deutschlands politische Parteien und das Ministerium Bismarck. Berlin: Guttentag 1878.
[**Schwab**, Karl Gust.:] Der extreme Liberalismus. Wiesbaden: Kunze 1881.
Treitschke, Heinr. v.: Parteien und Fraktionen — in: Ts. Histor. u. polit. Aufsätzen. Bd. 3. 5. Aufl. 1886.
Adelmann, Alfred Gf.: Der edle Liberalismus und sein gefährlichster Gegner. Leipzig: Wolf 1884.
Frary, Raoul: Handbuch des Demagogen. Uebers. von Bruno Ossmann. Hannover: Helwing 1884.
Seydel, Max v.: Constitutionelle und parlamentarische Regierung, 1887. Die Demokratie, 1887 — in: Ss. Abhandlungen 1, 121—142. 143—157. 1893.
Büchner, Ludw.: Die Demokratenpest — in: Bs. Fremdes und Eigenes. 2. Aufl. 1890.
Seydel, Max v.: Aus dem Staatsrechte der Demokratie, 1891 — in: Seydels Abhandlungen 2, 26—32. 1902.
Die nationalliberale **Partei** 1867—1892. Zum Gedächtnis ihres 25jährigen Bestehens. Leipzig: Renger 1892.
Koch, Gfrd: Beiträge zur Geschichte der politischen Ideen und der Regierungspraxis. 2 in 1 Bd. Berlin: Gärtner 1892—96.
1: Absolutismus und Parlamentarismus (1650—1750). 1892.
2: Demokratie und Konstitution (1750—1791). 1896.
Gildemeister, Otto: Zur Naturgeschichte des Königthums, 1893 — in: Gs. Essays 1. 3. Aufl. 1898.
Zenker, E. V.: Der Anarchismus. Kritik und Geschichte der anarchistischen Theorie. Jena: G. Fischer 1895.
Hartmann, Ed. v.: Die Gefahr der Demokratie. — in: Hs. Tagesfragen. 1896, 25.
Büchner, Ludw.: Der Anarchismus — in: Bs. Am Sterbelager des Jahrhunderts. 1898.
Merkel, Adf.: Die moderne Demokratie — in: Ms. Fragmenten zur Sozialwissensch. 1898.
Paulsen, Frdr.: Parteipolitik und Moral. Vortrag i. d. Gehestiftg. Dresden 1900.
Schwab, Rudf.: Der deutsche Nationalverein, seine Entstehung und sein Wirken. Berlin: Reimer 1902.
Barth, Theod.: Was ist Liberalismus? Eine Gegenwartsfrage! (Aus der „Nation".) [Berlin:] Verlag der Hilfe 1905. Kaps.
Bartels, Rud.: Lehrbuch der Demagogik. Berlin: Springer 1905.

Kulemann, W.: Der Zusammenschluss der Liberalen. Dresden: Böhmert 1905.
Schubert-Soldern, Rich. v.: Die Grundprinzipien des Liberalismus in erkenntnis-theoretischer Beleuchtung — in: Zeitschr. f. d. ges. Staatswissensch. 1906, 187.
Goetz, Leop. K.: Das Centrum eine konfessionelle Partei. Ein Beitrag zu seiner Geschichte. Bonn: Cohen 1906.
Rudloff, Hans L.: Die Entstehung der Theorie der parlamentarischen Regierung in Frankreich — in: Zeitsch. f. d. ges. Staatswiss. 1906, 597.
Menger, Ant.: Volkspolitik. Jena: Fischer 1906.
Harms, Paul: Die Nationalliberale Partei. Gedenkblatt zu ihrer geschichtlichen Entwicklung. Mit 423 Bildn. Berlin: Puttkammer & M. 1907 [1906]. 4°.
[Ueber die Parteien im D. Reichstag s. V, 4. E Reichstag S. 230; Sozialdemokratie s. VII, 3.]

Staatenverbindungen:

Schäffle, Alb.: Der konstitutionelle Bundesstaat von gross-, mittel- u. kleinstaatlichen Erbmonarchieen, 1863 — in: Ss. Gesammelten Aufsätzen 2. 1886.
Seydel, Max v.: Zur Lehre von den Staatenverbindungen [in Beziehung auf das Deutsche Reich. 1872—76] in: Ss. Abhandlungen 1, 1—120. 1893.
Brie, Siegfr.: Der Bundesstaat. 1. [einzige] Abth.: Geschichte der Lehre vom Bundesstaate. Leipzig: Engelmann 1874.
Jellinek, Gg.: Die Lehre von den Staatenverbindungen. Wien: Hölder 1882.
Pohl, Heinr.: Die Entstehung des belgischen Staates und des Norddeutschen Bundes. (Abhdlgn. aus dem Staats-, Verwaltgs.- u. Völkerrecht. 1, 1.) Tübingen: Mohr 1905.

Staatsromane:

Erman, G.: Deutschland im Jahre 2000. Kiel und Leipzig: Lipsius & T. 1891.
Gregorovius, Emil: Der [sozialdemokratische] Himmel auf Erden in den Jahren 1901 bis 1910. Leipzig: Grunow 1892.
[Kirchenheim, Arthur v.:] Schlaraffia politica. Geschichte der Dichtungen vom besten Staate. Leipzig: Grunow 1892.

Parteien in Württemberg (s. a. Württ. Landtag S. 265.):

Die konservative Partei — in: Staats-Anzeiger 1857, S. 2029, 2037.
Lang, Wilh.: Die Deutsche Partei in Württemberg. Festschrift. Stuttgart: Kohlh. 1891.
Rusticus: Die schwäbische Volkspartei. Berlin: Walther 1899. Kaps.
Landes-Versammlung der württ. Zentrumspartei zu Gmünd vom 11. Nov. 1900. Sonderabdruck des Programms für die Landtagswahlen 1900 und der Reden über dieses Progr. (Polit. Zeitfragen in Württembg. 5.) Stuttgart: D. Volksblatt 1903. Kaps.
Hanser, G.: Landesversammlung der württ. Zentrumspartei zu Ravensburg vom 8. u. 9. Januar 1905. (Politische Zeitfragen in W. 8.) Stuttgart: D. Volksblatt 1905. Kaps.
Festschrift für das Sommer-Fest der Württ. Volkspartei am 24. Juni 1906 am Fusse der Weibertreu zu Weinsberg. [Hrsg. von LtAbg. Karl Betz.] Heilbronn: K. Wulle 1906. Kaps.

B. Der Fürst.

Hausgesetze, Regierungsnachfolge, Regentschaft, Erbverzicht:

Schulze[-Gaevernitz], Herm. v.: Die Hausgesetze der regierenden deutschen Fürstenhäuser. 3 Bde. Jena: Mauke-Fischer 1862—1883. 4°.
1: Anhalt. Baden. Bayern. Braunschweig. 1862.
2: Hessen. Lippe. Mecklenburg. Reuss. Oldenburg. 1878.
3: Sachsen 1881. Schwarzburg. Waldeck. Württemberg. Zollern. 1883.
Backmeister, Joh.: Diss. de renunciatione filiarum illustrium, Argentorati 1682 — 31 a in: Syntagma dissertationum 1735.
Ludolf, Gg. Melch. v.: De jure foeminarum illustrium tractatus [Erbverzichte]. Cum appendice documentorum. Jenae: Bielcke 1711.
Grass, Mich.: Diss. de jure condomini territorialis extra tempus administrationis, per alternas vices, quae condominis competit, constituti. Tubingae 1717 — 5 in: Syntagma dissertationum 1735.
Schöpff, Wolfg. Adam: Diss. de arbitris necessariis cumprimis Austraegis conventionalibus ac testamentariis: Von gewillkürten Stamm- und Erbaustrags-Richtern. Tubingae 1724 — 25 in: Syntagma dissertationum 1735.
Helfferich, Joh. Jak.: Diss. de jurisprudentia principum ordinumque S. Romani Imp. privata, Tubingae 1730 — 12 in: Syntagma dissertationum 1735.

Moser, Joh. Jak.: De legitima S.R.J. Statuum liberorum utriusque sexus, tam legitimorum (sive ex aequali, sive ex inaequali matrimonio procreatorum), quam naturalium. [Resp.:] Jac. Henr. Dann [BM. in Tübingen]. Francofurti ad Viadr. 1738.

Neumann, Joh. Frdr. Wilh. de: Meditationes juris principum privati. 8 in 4 Bdn. Frankfurt a. M.: Möller 1751—53.
1: De jure personarum ill. earumque ministris 1751.
2: De matrimoniis principum 1751.
3: De patria potestate et tutela principum. 1751.
4: Reale principum jus sive de dominio et servitute, pignore et hypotheca, possessione et praescriptione, dote et dotalitio. 1752.
5: De hereditatibus et successionibus principum. 1752.
6: De pactis et contractibus principum. 1752.
7: De delictis et poenis principum. 1753.
8: De processu judicario in causis principum. 1753.

Moser, Frdr. Karl v.: Teutsches Hofrecht. 2 Bde. Frankfurt: Andreae 1754, 55.

Funck, Dan. Ferd.: Tractatus jurid. sistens scrutinium phantasmatis de Renunciatione filiarum illustrium et exinde nato pacto reservativo. Argentorati: L. F. Stein 1768.

Pütter, Joh. Stef.: Primae lineae juris privati principum speciatim Germaniae. Göttingae: Vandenhoeck 1768.

Moser, Joh. Jak.: Familien-StaatsRecht derer Teutschen Reichsstände. 2 Bde. Frankfurt und Leipzig: Garbe 1775.

Majer, Joh. Chn.: Autonomie, vornehmlich des Fürsten- und übrigen unmittelbaren Adelstandes im R. Deutschen Reiche. 2 St. in 1 Bd. Tübingen: Heerbrandt 1782.

Majer, Joh. Chn.: Allgemeine Einleitung in das Privat-Fürstenrecht überhaupt. Tübingen: Heerbrandt 1783.

Kamptz, Karl Alb. v.: Erörterung der Verbindlichkeit des weltlichen Reichsfürsten aus den Handlungen seines Vorfahren. Neustrelitz: Albanus 1800.

Majer, Joh. Chn.: Teutsche Erbfolge, sowohl überhaupt, als insbesondere in Lehen- und Stammgüter, vornehmlich der weiblichen Nachkommen nach Erlöschung des Mannsstammes. Tübingen 1803. [Stuttg.: Beck & Fränkel 1804.]

Pfeiffer, Burkh. Wilh.: Inwiefern sind Regierungshandlungen eines Zwischenherrschers für den rechtmässigen Regenten nach dessen Rückkehr verbindlich? Zur Prüfung der Gründe des vom kurfürstl. Oberappellationsgerichte ergangenen Ausspruchs. [Hannover: Hahn] 1819.

Pfeiffer, Burkh. Wilh.: Ueber die Ordnung der Regierungs-Nachfolge in den monarchischen Staaten des teutschen Bundes. Cassel [Hannover: Hahn] 1826.

Tabor, K. A.: Die körperliche Thronfolgefähigkeit in den D. Bundesstaaten — in: Zeitschr. f. D. Recht 9, 258. 1845.

Kirchenheim, Arth. v.: Die Regentschaft. Leipzig: Duncker & H. 1880.

Peters, Frz.: Die Regentschaft und Regierungsstellvertretung der deutschen Bundesstaaten. Breslau: Köbner 1889.

Huber, Max: Die Staatensuccession. Leipzig: Duncker & H. 1898.

Arndt, Adf.: Können Rechte der Agnaten auf die Thron-Folge nur durch Staats-Gesetz geändert werden? 2. verb. Aufl. Berlin: Häring 1900.

Rehm, Herm.: Modernes Fürstenrecht. München: Schweitzer 1904.

Dungern, Otto Frh. v.: Grenzen des Fürstenrechts. (Glossen zum öffentlichen Recht. 1.) München u. Leipzig: Pieper & Co. 1906.

Ebenbürtigkeit (vergl. V, 5 Staatsrecht v. Lippe S. 239):

Strube, Dav. Gg.: Von ungleichen Ehen 1757 — in: Sts. Nebenstunden 5, 232.

Pütter, Jos. Stef.: Ueber den Unterschied der Stände zur Grundlage einer Abhandlung von Missheirathen Teutscher Fürsten und Grafen. Göttingen: Vandenhoeck & R. 1795.

Heffter, Aug. Wilh.: Ebenbürtigkeit und Standesgleichheit — in: Hs. Beiträgen z. D. Staats- u. Fürstenrecht 1829.

Klüber, Joh. Ludw.: Ebenbürtigkeit und Missheiraten nach der D. Bundesakte. Rechtsgültigkeit und Standesmässigkeit der Ehe des Herzogs v. Sussex — in: Ks. Abhandlungen und Beobachtungen. 2 Bde. 1830—34.

Müller, Ludw.: Die Ebenbürtigkeits-Forderung für die Erbfolge im Stammgut, abgehandelt aus Veranlassung der gegenwärtig eröffneten Succession in die Familiengüter der Freiherren von Liebenstein. Stuttgart: Mäntler 1831.

Bauer, Anton: Beiträge zum deutschen Privatfürstenrechte. Gött.: Vandenhoeck & R. 1839.
(Bentheim-Tecklenburg gg. Bentheim-Steinfurt. Löwenstein-Wertheim-Rosenberg gg. Arenberg. Hessen-Kassel gg. Hohenlohe-Waldenburg-Schillingsfürst wegen Hessen-Rothenburg. Hessen-Philippsthal gg. Kurhessen wegen Hessen-Rothenburg.)

Claus, Joh. Gg.: Die Ehegeschichte des Reichsgrafen W. G. F. Bentinck vor dem Richterstuhl des Naturrechts — in: Cs. Forschungen, Erfahrungen und Rechtsfälle 1837, 145.

Tabor u. Wilda: Ueber den Bentinkschen Erbschaftstreit — in: Zeitschr. f. D. Recht 3, 106 f. 197 f.; 4, 148. 1840.
Buddeus, Joh. Karl Imm.: Das jetzige Prozessstadium im Bentinckschen Successionsstreite — in: D. Staatsarchiv 2, 1—98. 1841.
Abdruck der Revisions-Duplik für den Reichsgrafen Gust. Adf. Bentinck gg. den Reichsgrafen Wilh. Friedr. Chn. Bentinck, betreffend die Successionsrechte in die Bentinckschen Herrschaften. Leipzig: Tauchnitz 1846.
Boden, Aug.: Zur Geschichte des Bentinckschen Prozesses — in: Rs. Zur Kenntnis und Charakteristik Deutschlands. 2. Aufl. 1856, 522—88.
Göhrum, Ch. G[ottl.]: Geschichtliche Darstellung der Lehre von der Ebenbürtigkeit nach gemeinem D. Rechte. Mit bes. Rücksicht auf die Entwicklung der Geburtsstände u. den Rechtsbegriff des hohen Adels. 2 Bde. Tübingen: Fues 1846.
Zoepfl, Heinr.: Ueber Missheirathen in den deutschen regierenden Fürstenhäusern überhaupt und in dem Oldenburgischen Gesammthause insbesondere. Stuttg.: Krabbe 1853.
Hauptmann, F.: Das Ebenbürtigkeitsprinzip in den Familien des D. Hochadels — in: Archiv f. Oeffentl. Recht 1902, 529.
Dungern, Otto Frh. v.: Das Problem der Ebenbürtigkeit. München u. Leipzig: Pieper & Co. 1905.

Fürstliche Prärogative:

Ziegler, Kasp.: De juribus majestatis tractatus acad. Ed. nova. Wittenbergae: Foelginer 1698. [1. Aufl. 1681.]
Scheffer, Joh. Theod.: Diss. de regalibus cum in genere tum vero in specie de regalibus S. J. R. G., Tubingae 1719. — 22 in: Syntagma dissertationum 1735.
Ziegler, Kasp.: Diss. de jure exigendi collectas ad elocationem filiarum illustrium; von Fraeuleinsteuern. Wittebergae 1686 habita — 30 in: Syntagma dissertationum 1735.
Jargow, Chf. Gge.: Einleitung in die Lehre von den Regalien od. majestät. Rechten der Regenten. Rostock: Bödner 1752. [1. Aufl. 1726.]
Ickstatt, Peter v.: Säze von dem Majestäts-Recht der obristen Herrschaft und dessen Folgen. Mit Anmerk. [von Johann Jakob Moser]. o. O. 1765.
Auch in Mosers Sammlung einiger n. Abhandlgn. 2. 1765.
Döhler, Jak. Frdr.: Kurz gefasste Abhandlung von den Regalien oder Rechten der obersten Gewalt. Nürnberg: Schwarzkopf 1775.
Necker, Jacq.: Du pouvoir exécutif dans les grands états. 2 Bde. o. O. 1792.
Ueber **Civilliste** und Civillisten — im: Staatsarchiv von Klüber 1, 483—518. 1816.
Murhard, Frdr.: Das königliche Veto. Kassel: Bohné 1832.
— Die Volks-Souverainität im Gegensatz der sog. Legitimität. Kassel: Bohné 1832.
Maurenbrecher, Romeo: Die deutschen regierenden Fürsten und die Souveränetät. Frankfurt a. M.: Varrentrapp 1839.
[**Nebelthau**, Frdr.:] Wahrheit und Irrthum in der Mauerbrecher'schen Schrift: „die deutschen regierenden Fürsten und die Souverainitait". Kassel: Appel 1839.
Brockhaus, Frdr.: Das Legitimitätsprinzip. Leipzig: Brockhaus 1868.
Steinitz, Jul.: Dispensationsbegriff und Dispensationsgewalt auf dem Gebiete des deutschen Staatsrechts. (Abhandlgen aus d. Staats- u. VerwaltgsR. 4.) Breslau: Marcus 1901.

Erziehung und Benehmen:

Machiavelli, Nic.: Princeps, cum animadversionibus politicis Hermanni Conringii. Ed. nova aucta. Accessit Vita Castruccii [nec non: Dux Valentini], curante Herm. Joh. Conringio. Helmst.: Hamm 1686.
1 an: Hopper, Joach.: Seduardus. 1656.
Machiavelli, Nic.: Sämmtl. Werke, übers. von Joh. Ziegler. 8 Bde. Karlsruhe 1832—41.
Macchiavelli, [Nic.]: Buch vom Fürsten, hrsg. von Max Oberbreyer. Leipz.: Reclam [1897].
Hopper, Joach.: De institutione Principis — in: Hs. Seduardus, ed. Herm. Conring 1656.
Florinus, Franz Phil. [d. i. Pfalzgf. Philipp]: Oeconomus prudens et legalis continuatus, oder Grosser Herren Stand und Adelicher Haus Vatter. Mit rechtl. Anmerk. durch Joh. Chf. Donauern. Mit Kupfern. Neue Ausg. Nürnberg: Riegel 1751. [1. Aufl. 1719.] 2°.
Von grosser Herren Hofhaltung. Einrichtung eines fürstl. Hofstaats. Von vollkomm. Regierungskunst. Was in Ansehung des Reichs zu beobachten, im politischen Staat, im Kirchenstaat, Cameralstaat und in der Oeconomie. Von Pracht- und Staatsgebäuden. Pracht- und Lustgärten. Ritter- und Rent-Academie. Jagd- und Weydwerck.
[**Moser**, Frdr. Karl Frh. v.:] Der Herr und der Diener geschildert mit patriotischer Freiheit. Frankfurt: Raspe 1759.
[Neue Tit. Ausg.] 1761. [Angeb.:]

Die **Ministerschule.** Als Anhang zu Mosers Herr u. Diener. 2. stark verm. Aufl. Freystadt 1763.

Moser, Frdr. Karl Frh. v.: Beherzigungen, als der zweyte Theil des Herrn und Dieners. Frankfurt u. Leipzig 1761.

Der **Fürst** und der Rath, mit patriotischer Freiheit entworfen von einem fürstlichen Rath. Gotha: Mevius 1763.

Duguet, [Jak. Jos.]: Bildung eines Fürsten zum besten Regenten, oder Abhandlung von den Eigenschaften, Tugenden und Pflichten eines Regenten. Aus dem Französischen. 2 Thle. Dresden: Walther 1766, 68.

Du **prince** et de son éducation. Besoins du prince — in: Eléments de la politique. T. 6. Londres 1773.

[**Moser,** Frdr. Karl Frh. v.:] Ueber Regenten, Regierung und Ministers. Frankf.: Garbe 1784.

Moser, Frdr. Karl Frh. v.: Politische Wahrheiten [Fürsten u. Fürstendienst betr.] 2 Bde. Zürich: Orell Füssli 1796.

[**Engel,** J. J.:] Fürstenspiegel. Berlin: Unger 1798.

Massenbach, Chn. Frh. v.: Ueber Fürsten-Erziehung in repräsentativen Verfassungen. Zum Vortrag in der Ständeversammlung Württembergs bestimmt. Heidelberg: Mohr & Winter 1817.

Bartsch, Karl: Das Fürstenideal des Mittelalters im Spiegel deutscher Dichtung 1868 — in: Bs. Vorträgen u. Aufsätzen. 1883.

Curtius, Ernst: Der Beruf des Fürsten, 1882. Das Königthum bei den Alten, 1886 — in Cs. Unter 3 Kaisern. 1889.

C. Die Staatsdiener.

Allgemeines:

Myler v. Ehrenbach, Nikol.: Hyparchologia seu de officialibus, magistratibus et administris. Tub.: Cotta 1678.

Beust, Joach. Ernst v.: Consiliarius in compendio oder: kurtzer Inbegriff von Amt, Pflicht und Rechten fürstlicher Räthe. Gotha: Mevius 1743.

Döhler, Jak. Frdr.: Entwurf eines vollständigen Reglements für eine fürstliche Hofkammer. Jena: Cuno 1767.

Moser, Joh. Jak.: Von der Landeshoheit in Regierungssachen überhaupt, besonders in Ansehung derer Raths-Collegien, Beamten, Gesetze etc. Frankfurt: [Gebhard & Köber] 1772 = Mosers Landeshoheit im Weltlichen. 1.

Claproth, Just.: Grundsätze I. von Verfertigung und Abnahme der Rechnungen, II. von Rescripten und Berichten, III. von Memorialien und Resolutionen, IV. von Einrichtung und Erhaltung der Gerichts- u. a. Registraturen. 3. Aufl. Göttingen: Vandenhoeck & R. 1783. [1. Aufl. 1762.]

Unterricht eines alten Beamten an junge Beamte, Kandidaten und Praktikanten. 3 Bde. mit 2 Kupfern. Linz 1783, 87.
(Satyre aus dem Innviertel.)

Idealreglement für ein Creiß-Directorium. Instruction der preussischen Landräthe von 1766. Ueber das eigentliche Dienstgeschäfte der preuss. Krieges- und Steuerräthe. Ueber das preussische Ressort-Reglement, mit Vergleichung des Oberkrieges-Collegii — in: Richter, Joh. Dav., Finanzmaterialien. 1. 1785—89.

Bischoff, Joh. Nic.: Handbuch der teutschen Canzlei-Praxis für angehende Staatsbeamte und Geschäftsmänner. Th. 1. 2, 1 [Alles Erschienene]. Helmstedt: Fleckeisen 1793, 98.
1: Lehrbuch des D. Canzleistils. 2: Collegien und Geschäftsgang.

Rönn[e]berg, Jak. Frdr.: Ueber Dienstentlassung und Dienstaufkündigung. Berlin: Fröhlich 1799.

Bensen, Heinr.: Anleitung zur gesammten Geschäfftsführung für Juristen und Kameralisten. Erlangen: Palm 1802.
Auch u. d. Tit.: Versuch einer syst. Entwicklung der Lehre von d. Staatsgeschäften. T. 2. 1800.

Bensen, Heinr.: Materialien zur Polizei-, Kameral- und Finanzpraxis für angehende praktische Staatsbeamten. 3 Bde. Erlangen: Palm 1801—03.
Auch u. d. Tit.: Schott, Aug. Ludw. Vorbereitg. z. jurist. Praxis. Umgearb. Ausgabe.

Rehberg, Aug. Wilh.: Ueber die Staatsverwaltung deutscher Länder und die Dienerschaft des Regenten. Hannover: Hahn 1807.

Werneck, Karl Frh. v.: Ein Wort über die Rechte der Staatsdiener im constitutionellen Staat. Stuttgart: Sattler 1821.

Malchus, Karl Aug. Frh. v.: Der Organismus der Behörden für die Staats-Verwaltung. Mit Formularen. 2 Bde. Heidelberg: Groos 1821.

Malchus, Karl Aug. Frh. v.: Politik der inneren Staatsverwaltung oder Darstellung des Organismus der Behörden für dieselbe. T. 1. 2. [T. 3 fehlt]. Heidelberg: Mohr 1823.
Bülau, Frdr.: Die Behörden in Staat und Gemeinde. Beiträge zur Verwaltungspolitik. Leipzig: Göschen 1836.
Der **Staatsdienst** und der Preussische Beamtenstand. Histor. krit. Betrachtungen. Marburg: Akad. Bhdlg 1851.
Hannoversche **Gesetzgebung** über Staats- und Gemeinde-Verwaltung. Hannover: Helwing 1852.
Papius, K[asp.]: Ueber staatswirthschaftliche Bildung. Ulm: Adam 1853.
Mushacke, Ed.: Wartegeld und Ruhegehalt der Civil-Staatsbeamten, Kommunalbeamten und Lehrer an den höheren Unterrichtsanstalten des Norddeutschen Bundes, Oesterreichs, in Bayern, Württemberg, Baden, Frankreich u. Russland. Berlin: Schultze 1868.
Schäffle, Alb.: Zur Frage der Prüfungsansprüche an die Candidaten des höheren Staatsdienstes 1868 — in: Ss. Gesammelten Aufsätzen. 2. 1886.
Rümelin, Gust.: Beiträge zur Statistik des öffentl. Dienstes — in: Württ. Jahrb. 1865. — Die Oekonomie der Aemter — in: Rs. Reden und Aufsätze 1, 363. 1875.
Riehl, Wilh. H.: Die Leiden der kleinen Minister — in: Rs. Freien Vorträgen 1, 443. 1873.
Wachler, Paul: Die Pensionierung der unmittelbaren Staats-Beamten, sowie der Lehrer und Beamten an den höheren Unterrichts-Anstalten mit Ausschluss der Universitäten. (Preuss.) Gesetz vom 27. März 1872, erläut. Berlin: Kortkampf 1872.
Die **Kautionen** der Reichsbeamten. Gesetz vom 2. Juni 1869. Mit den Ausführungs-Bestimmungen. 2. Aufl. Berlin: Kortkampf 1872.
Zedlitz-Neukirch, Okt. Frh. v.: Die Rechts-Verhältnisse der Reichs-Beamten. Gesetz vom 31. März 1873. Mit den Gesetzen über Kaution und Wohnungsgeldzuschüsse. Berlin: Kortkampf 1873.
Grandke, O.: Reichsbeamtengesetz von 1873 mit dem Ges. über die Kautionen, und Verordnungen. Nebst besond. Vorschriften für einzelne Beamtenklassen. Mit Anmerk. Berlin: Guttentag 1873.
Kanngießer, Herm.: Das Recht der Deutschen Reichs-Beamten. Gesetz vom 31. März 1871, erläut. Berlin: Kortkampf 1874.
Jolly, Ludw.: Die Ausbildung der Verwaltungsbeamten – in: Zeitschr. für die ges. Staatswissensch. 1875, 420.
Thudichum, Fr.: Das Reichsbeamtenrecht. (Aus: Annalen des D. Reichs.) Leipzig: 1876.
Hock, Karl Frh. v.: Der österreichische Staatsrath 1760–1848. Vollendet von Herm. Ign. Bidermann. Wien: Braumüller 1879.
Jacobi, L.: [Preussisches] Gesetz vom 11. März 1879, betreffend die Befähigung für den höheren Verwaltungsdienst, nebst Regulativ vom 20. Mai 1879. Erläutert. Berlin: Kortkampf 1879.
Lorenz, H.: Die Beamten-Besoldungstitel des Deutschen Reichs- und Preussischen Staats-Haushalts-Etats für das Jahr 1894/95. Zusammenstellung der Behörden, der Beamten, Gehalt, Wohnungsgeldzuschuss etc. u. Dienstaltersstufen. 4. Jg. Berl.: Hertzberg 1894.
Ernst v. Ernsthausen, A.: Erinnerungen eines Preussischen Beamten. Bielefeld: Velhagen & Kl. 1894.
Schmoller, Gust.: Der deutsche Beamtenstaat vom 16.—18. Jahrhundert, 1894 — in: Ss. Umrissen und Untersuchungen. 1898.
Gneist, Rudf. v.: Die verfassungsmässige Stellung des preussischen Gesamtministeriums und die rechtl. Natur der kgl. Ratskollegia. Berlin: Heymann 1895.
Young, James T.: Der Staatsdienst in Deutschland, der Schweiz und den Vereinigten Staaten als Bundesstaaten. Halle a. S.: Kämmerer 1896.
Pieper, J.: Das Reichsbeamten-Gesetz vom 31. März 1873 und seine Ergänzungen. Berlin: Guttentag (Sammlung D. RG.) 1896.
Pfafferoth, Karl: Preussische Beamten-Gesetzgebung. Enthaltend die wichtigsten Beamtengesetze. Textausg. mit Anmerk. 3. Aufl. Berlin: Guttentag (Samml. Preuss. Ges.) 1897.
Gall, C.: Gehaltstafel für die Beamten in der Preussischen Staatsverwaltung. Berlin: Möser 1899. Kaps.
Fischer, N.: Gesetze und Verordnungen betr. die Rechts- und Pensionsverhältnisse der Beamten und Lehrer (und Universitäts-Professoren) in Elsass-Lothringen und die Pensionen der Witwen und Waisen. 3. Ausg. Strassburg: Strassb. Druckerei 1901.
Wappes, Lorenz: Soziale Prinzipien der Beamtenbesoldung — in: Allg. Zeitung 1901. Beilage 273.
Das Badische **Beamtengesetz** und die Gehaltsordnung. 2. neu bearb. Aufl. Karlsruhe: Lang 1902.
Olszewski, Josef: Bureaukratie. Würzburg: Stuber 1904 [1903].

Haftpflicht:

Kaserer, Jos.: Das [österreichische] Gesetz vom 12. Juli 1872 über das Klagerecht der Parteien wegen der von richterlichen Beamten zugefügten Rechtsverletzungen (Syndicats-Beschwerde). Wien: Hölder 1873.

Loening, Edg.: Die Haftung des Staats aus rechtswidrigen Handlungen seiner Beamten nach deutschem Privat- und Staatsrecht. Frankfurt: Rütten & Loening 1879. 4°.

Stengel, Karl v.: Die Haftung des Staats für den durch seine Organe und Beamten Dritten zugefügten Schaden -- in: Annalen d. D. Reichs 1901, 481 f. 561 f.

Delius, [Hans]: Die Haftpflicht der Beamten. Nach Reichsrecht und dem Recht der D. Bundesstaaten unter Berücksichtigung der Haftpflicht des Staates (Gemeindeverbandes u. s. w.) dargestellt. Berlin: Heine 1901.

Delius, [Hans]: Haftpflicht der Beamten unter Berücksichtigung der neuen Rechtsprechung -- in: D. Juristenzeitg. 1904, 525—33.

Schelhorn, Joh. Rudf. v.: Die Amtshaftpflicht gegenüber Dritten nach deutschem und bayerischem bürgerl. Rechte [nebst Literaturnachweis] -- in: Annalen d. D. Reichs 1906, 439 f. 525 f. 606 f.

Diensthandel:

Willebrand, Alb.: De venditionibus officiorum, vulgo Von Verkauffung der Aempter. [Resp.:] M. J. v. Mitthoff. Rostochii: J. Reichel (1693). Kaps.

Stockmayer, Joh. Frdr.: Bedenken, ob der Dienstverkauf anständig und zulässig seie nach allgemeinen Grundsätzen und Realrechten, sodann insonderheit in Rücksicht auf Württemberg. März 1768. Hdschr. 144.

Ueber den **Diensthandel** deutscher Fürsten. Frankfurt 1786.

[**May**, Joh.:] Unvorgreifliche Anmerkungen zu der berüchtigten Broschüre: Ueber den Diensthandel der deutschen Fürsten. [Darmstadt] 1786.

Traum eines Wirtembergers, ein nöthiger Pendant zu der bekannten Piece: Ueber den Diensthandel teutscher Fürsten und den Anmerkungen über dieselbe, auch etwas vom Menschenhandel. Kassel, Anspach, München etc. 1786. Kaps.

Württemberg (insbes. Schreiber):

Hochfürstlich Württembergische [5.] **Cantzlei-Ordnung**, von Herrn Friderichen, Herz. zu Württemberg den 25. März ao. 1597 aufgericht, revidirt und beschlossen. Hdschr. 47.
Auch in Reyschers: Sammlung d. Württ. Ges. 12, 493.

H. Johann Friedrichs von Württemberg Revidirte und erweiterte [8.] **Cantzlei-Ordnung** von 1609. Hdschr. 58.
Auch in Reyschers Sammlung 13, 365.

[H. Eberhards III. 9.] **Canzley-Ordnung** vom 1. Sept. 1660. [Nebst] H. Eberhard Ludwigs [10.] Canzley-Ordnung [Geh. Cabinetsordnung] vom 4. Mai 1724 Hdschr. 59.
Auch in Reyschers Sammlung 13, 365. 1247.

Moser, J. J.: Rangsachen. Entwurf einer Württ. Rangordnung, um 1728. Hdschr. 74.

Vischer, Ludw. Chf.: [Deutsche] Dissertatio de substitutis Württembergicis. [Nach 1755.] Hdschr. 156.

Vischer, Ludw. Chf.: Von den Dienst- und Pflichten eines Würtembergischen Stabs-Beamten. 1771. Hdschr. 157.

Des Regierungs-Präsidenten **Gemmingen** Meinung über die zu grosse Menge der Studirenden und Schreiber (1786) -- in Cottas Strassb. polit. Journal 1792. 1, 321.

[**Weckherlin**, Ferd. H. A.:] Würtemberg. Pietismus, Schreiber, Schulen etc. o. O. 1787.

Bilfinger, Aug. Ludw.: Versuch zu einem Eydsformularbuch für Beamte, Commun- und Spital-Vorsteher in Württemberg. Tübingen: Cotta 1792.

Bemerkungen und Vorschläge über das Schreibereywesen im Wirtembergischen. Ein Beytrag zur Gesch. der Kultur und Gesetzgebung dieses Landes. o. O. 1792.

[**Weckherlin**, Ferd. H. A.:] Apologie des Wirtembergischen Schreiberstandes, nebst Vorschlag zu seiner Vervollkommnung. Tübingen: Heerbrandt 1793.

Bäuerlen, Joh. Gg.: Versuch einer Anleitung zur Selbstbildung für württembergische Schreiber. Stuttgart: Metzler 1793.

Taschenbuch für angehende württembergische Rechtsgelehrte und für Schreiber auf das J. 1793. Von Joh. Gg. Bäuerlen. Stuttgart: Metzler 1793.

Taschenbuch für wirtemb. Schreiber auf das J. 1794. Hrsg. von Joh. Gg. Bäuerlen. Daselbst 1794.

[**Weisser**, Joh. Frdr. Chf.:] Ueber die Prüfungen, welche das Kirchenraths-Collegium in Wirtemberg künftig mit denjenigen vornehmen will, die sich um eine Cameral-Beamtung bei ihm bewerben. [Stuttgart] 1795.

[**Fetzer**, Joh. Jak.:] An die Landstände Würtembergs. Eine Dienst- und Aemter-Ersetzung nach den Stufen des Alters betreffend. [Reutlingen] 1796.

[**Widenmann**, Joh. Frdr., Hofrat in Stuttgart:] Gedanken über die Bedienstung der Ausländer in Württemberg, den Landtags-Deputirten gewidmet. Wien und Neapel [Stuttgart 1796].

Magazin gemeinnütziger Aufsätze und Bemerkungen für Wirtembergische Schreiber. [Hrsg. von Ferd. H. A. Weckherlin.] Stuttgart: Metzler 1797.

Ueber das **Vorzugsrecht** der Wirtembergischen Landeskinder bei Besetzung öffentlicher Aemter. [Stuttgart] Febr. 1797.

13 an: [Pahl, Joh. Gg.:] Käsbohrers Schutz- und Trutzlibell. 1797.

[**Hehl**, Chn.:] Einige Vorschläge, wie die aus Advocaten und Schreibern bestehende grosse Anzahl von Candidaten mit Bedienstungen versorgt und jeder herzogl. Diener nach Verdienst bezahlt werden könnte. Stuttgart, März 1797.

Ueber die **Bedienstung** der Advokaten und Schreiber in Wirtemberg. (Der Versammlung der Landstände gewidmet.) Stuttgart (Ostern) 1797.

Noch einige **Bemerkungen** über die Versorgung der Advocaten und Schreiber in Würtemberg. o. O. (4. Mai) 1797.

Bäuerlen, Joh. Gg.: Lehrbuch sämtlicher Cameral- und Rechtswissenschaften, welche dem wirtembergischen Schreiber unentbehrlich sind. Bd. 1 Th. 1. Heilbronn und Rothenburg o. T.: Class 1802.

Instruktion, wonach sich der Kreis-Hauptmann zu richten hat. Dat. Stuttgart 3. Mai 1806. 4°.

Friedrich, König v. Württemberg: Organisations-Manifest vom 18. März 1806 [fing. Tit.] 4°.

Rang-Reglement [Dat. Ludwigsburg 4. April 1806. 2°]. 4°.

Cameralistisches **Journal** für Württembergische Cameralisten. Hrsg. von Wilh. Späth, Oberfinanzrat. H. 1—15 und Register in 3 Bdn. Stuttgart: Hasselbrink 1812—15. Herre 1821.

Instruktion für sämmtliche Kameral-Beamte des Königreichs, die Erhebung und Administrirung der Gefälle des fisci charitativi ecclesiastici betreffend. d. d. (Stuttgart) 5. März 1813. (2".) 4°.

Ein ächtes **Mittel** zu Vertilgung des Schreiberunfugs in Württemberg. Frankfurt a. M.: Boselli 1816.

Griesinger, [Ludwig Friedr.]: Das Schreiber-Institut in Würtemberg. Vortrag und Bericht in der Landstände-Versammlung. [Heidelberg] 1816.

Auch in: Württemb. Archiv Bd. 1. Heidelberg 1816, [wo 1816 Heft 1 S. 65 und 1817 Heft 3 S. 149 3 weitere Aufsätze für und wider sich anreihen.]

Einige **Bemerkungen** über Nro. 4 der ausserordentl. Beilagen zur Allgemeinen Zeitung vom Jahr 1816. Von einem vieljährigen Routinier. o. O. [1816.]

Wagner, J. Fr., Stadtschr.: Offene Erklärung über einen in einer ao. Beilage zur Allgemeinen Zeitung No. 4 erschienenen Aufsatz d. d. Stuttgart 30. Nov. 1816 und über ein ständisches Comite-Gutachten: über die provisor. Mittel zur Hebung der Gebrechen bei dem öffentl. Schreibereiwesen d. d. 22. Nov. 1816. [Schorndorf, Febr.] 1817.

Keller, [Vikt. Gust. Dav.]: Freimüthige Beleuchtung des Comité-Gutachtens über die provisorischen Mittel zur Hebung der Gebrechen bei dem öffentlichen Schreiberei-Wesen vom 20. Nov. 1816 und des in der Allg. Zeitung dazu erschienenen Prologs. o. O. 1817.

Zeller, Joh. Heinr.: Auch einige Worte über das Schreibereiwesen in Würtemberg, mit besonderer Rücksicht auf die vierte a.-o. Beilage zur allgemeinen Zeitung von 1816. Stuttgart: Steinkopf 1817.

Noth- und **Hülfs-Büchlein** für den Württemb. Schreiberstand, oder: Was hat der W. Schreiberstand in der gegenwärtigen kritischen Lage zu thun? Gmünd: Ritter 1817.

Knapp, [Gottfr.]: Ueber das Württembergische Schreibereiwesen. Eine für die Ständeversamml. bestimmt gewesene Relation. Tübingen: Schramm 1817.

Gedanken eines ehemaligen Schreiberei-Verwandten wegen Abhülfe der Beschwerden über den Schreiberei-Unfug — in: Für und Wider H. 3, 162; H. 4, 175. 1817.

Etwas zum Abschiede; am Sarge des württembergischen Schreiberstandes. Scherz und Ernst. Mit Beziehung auf das patriotische Journal v. u. f. Württemberg. Gmünd [Okt.] 1817.

Welches ist die beste Methode zur Bildung künftiger Staatsbeamten? — in: Württemb. Archiv 1817 H. 3 S. 97.

Bolley, Heinr. Ernst Ferd.: Eingabe bei dem königlichen Ober-Justiz-Collegium wegen der neuen Verordnungen, das Schreibereiwesen betreffend. o. O. 1817.

Denkschrift eines Stadtschreibers in Wirtemberg über den ihm zugedachten Amtsnamen-Wechsel. Esslingen: Helfferich 1818.

Waldeck, Gg. Graf: Ansichten über den zweiten Bericht der ständischen Commission, die Organisation der höheren Regierungs- und Finanz-Stellen betreffend. Hall: Schwend 1821.

Dempflin, Karl L.: Ueber das Hülfsbeamtenwesen in Württemberg, besonders in Hinsicht auf die Notariate, die Verwaltungsaktuare und die Geschäfte der willkührl. Gerichtsbarkeit. Ulm: Ebner 1833.

Vorschriften für die Verpflichtung der Angehörigen des Departements des Innern und des Kirchen- und Schul-Wesens. Stuttgart: Mäntler 1839.

Sarwey, A. v.: Geschichte der die Rechtsordnung berührenden organischen Einrichtungen in Württemberg während der ersten 25 Jahre der Regierung König Wilhelms — in: Festschrift zur Jubelfeier der 25jähr. Regierung. 1841.

Krauss, J.: Anekdoten aus dem würtembergischen Geschäfts- und gemeinen Leben, nebst Gedichten. Stuttgart: Selbstverlag 1842.

Darstellung der Verhältnisse und der Besoldungen und Pensionen der Civil-Staatsdiener, sowie der Nothwendigkeit der Aufbesserung der Besoldungen der subalternen Diener in Württemberg. Leonberg: Röcker 1845.

Berechnung der Pensionsbeträge nach dem Gesetze vom 29. März 1865 mit dem Texte der Gesetze. Stuttgart: Nitzschke 1865.

Wiest, W[ilh.]: Zur Frage der Restauration der Civil-Staatspensionen in Württemberg. 2. Ausg. Ellwangen und Würzburg 1874.

Streich, Karl: Das Württembergische Beamtengesetz vom 28. Juni 1876. Erläut. Stuttgart: Bonz 1876.

[**Koestlin**, Frdr.:] Die klerikalen Konvikte und der Staatsdienst. Halle a. S.: Strien 1886.

Vorschriften über die Benützung und Unterhaltung der Wohnungen in Staatsgebäuden, sowie über die Verbindlichkeiten der Inhaber von Staatsgütern. Vom 24. August 1892. Stuttgart: Metzler 1892.

Zeller, Alfred: Ueber die Entwicklung Württembergischer Verwaltungseinrichtungen im 19. Jahrhundert — in: Zeitschrift f. d. ges. Staatswiss. Bd. 54 S. 441—466. 1898.

Die württembergische **Verwaltung**. Von einem württemb. Verwaltungsbeamten — in: Allg. Zeitung 1901. Nr. 92 M.

Gerhardt, O.: Gehalts-Regulativ für die kgl. württ. Staatsbeamten (einschl. Lehrer und Geistliche) samt den wichtigsten Besoldungsgrundsätzen. Stuttgart: Metzler, Juli 1901. Kaps.

Rienhardt, [Alb.]: Der höhere württemb. Staatsdienst. Die Vorschriften über die Befähigung für den Justiz-, Verwaltungs- und Finanzdienst und die Verwendung von höheren Justiz- und Verwaltungsbeamten im Reichsdienst. Tübingen: Schnürlen 1904.

Wintterlin, Frdr.: Geschichte der Behördenorganisation in Württemberg. Hrsg. von der Kommission für Landesgeschichte. Bd. 1. 2. Stuttgart: Kohlh. [1902—]1904. 1906.
1: Bis zum Regierungsantritt K. Wilhelms I. 1902—04.
2: Bis zum Verwaltungsedikt von 1822. 1906.

Roth, Eug.: Zur Revision des Württembergischen Beamtengesetzes vom 28. Juni 1876. Verlag der Württ. Eisenbahn- und Dampfschiffahrts-Unterbeamten. Stuttgart 1906.

Verus, Sincerus: Wie man bei der württ. Postverwaltung Beamte diszipliniert! Beitrag zum württ. Beamtenrecht. Stuttgart: D. Volksblatt 1906.

D. Die Staatsbürger.

Staatsangehörigkeit, freier Zug, Unterstützungswohnsitz:

Harpprecht, Chn. Ferd.: De jure subditorum emigrandi restricto. Auctor resp. Gg. Chph. Griesinger. Tub.: Bauhof & Frank 1755.

Heyd, Joh. Gg. Friedr.: De jure emigrandi in Germania. Resp.: Phil. Chr. Friedr. de Normann. Tubingae: Fues 1775. Kaps.

Wolbach, Chf. Leonh.: Die Uebersiedlungs- und Gewerbe-Freiheit, zunächst in Württemberg. Ulm: Wohler 1831.

Wolbach, Chf. Leonh.: Ueber das Recht der häuslichen Niederlassung in Württemberg. Ulm: Ebner 1832.

Vahlkampf, A.: Ueber Heimathgesetze. Frankfurt a. M.: Brönner (Aug.) 1848.

Daniel, Adf.: Das Gesetz, betreffend die Abänderung einiger Bestimmungen des revid. Bürgerrechtsgesetzes vom 4. Dez. 1833 über Verehelichungs- und Uebersiedlungs-Befugnisse in Württemberg vom 5. Mai 1852. Schw. Hall: Nitzschke 1852.

Schübler, Ed.: Das Recht der Niederlassung, Uebersiedelung und Verehelichung nach der Gesetzgebung in den deutschen Staaten und nach den Forderungen der Gegenwart. (Aus: D. Viertelj.Schrift 1854.)

Schübler, Ed.: Die Gesetze über Niederlassung und Verehelichung in den verschiedenen deutschen Staaten nebst Kritik und Vorschlägen. Stuttgart: Müller 1855.
Swieceny, Frdr.: Das Heimatrecht in den österreichischen Kronländern mit constituirten Ortsgemeinden. Wien: Manz 1855.
Müller, Adf.: Die Uebereinkunft deutscher Bundesstaaten vom 15. Juli 1851 wegen gegenseitiger Uebernahme der Ausgewiesenen und Heimathlosen. (Gothaer Convention.) Stuttgart: Nietzschke 1861.
Bitzer, Frdr.: Das Recht auf Armenunterstützung und die Freizügigkeit. Beitrag zur Frage des allg. D. Heimathrechts. Stuttgart: Schaber 1863.
Mayer, F[rdr.] Fr.: Das Recht des Aufenthalts, der Niederlassung und Uebersiedlung im Kgr. Württemberg. Mit Vorschlägen zur Reform. Stuttgart: Belser 1863.
Mascher, H. A.: Das Staatsbürger-, Niederlassungs- und Aufenthaltsrecht, sowie die Armengesetzgebung Preussens. Potsdam: Döring 1868.
Nar, C. v.: Erläuterungen zu dem bayerischen Gesetze über Heimat, Verehelichung und Aufenthalt vom 16. April 1868. Erlangen: Enke 1869.
Flottwell, Th. v.: Gesetz-Entwurf zur Ergänzung des Bundesgesetzes über die Freizügigkeit. Nebst Staatsvertrag d. d. Gotha 15. Juli 1851. Berlin: Kortkampf 1870.
Oppenheim, Heinr. B.: Ueber Armenpflege und Heimathsrecht. Berlin: Heymann 1870.
Arnoldt, Friedr.: Die Freizügigkeit und der Unterstützungswohnsitz. Wissenschaftl. und prakt. Bearbeitung der Reichs- und Landesgesetze. Berlin: Decker 1872.
Beutner und G. Herrfurth: Das Reichsgesetz über den Unterstützungs-Wohnsitz vom 6. Juni 1870. Erläutert. Mit allen Einführungsgesetzen, dem Wortlaut der Reichsgesetze betr. Freizügigkeit und Erwerb und Verlust der Staatsangehörigkeit sowie der Gothaer Konvention. Berlin: Kortkampf 1872.
Hahn, C.: Die Gesetze über den Unterstützungswohnsitz, die Bundes- und Staatsangehörigkeit und die Freizügigkeit, nebst dem Preussischen Ausf.-Gesetz. Text-Ausg. mit Anmerk. Berlin: Guttentag (Sammlg. D. R. G.) 1872.
Gesetze und Verordnungen über Heimaths- und Staatsbürgerrecht im Deutschen Reiche. Berlin: Kortkampf 1874.
Wohlers: Das Reichsgesetz über den Unterstützungswohnsitz vom 6. Juni 1870, erläut. nach den Entscheidungen des Bundesamtes für das Heimathwesen. Berlin: Vahlen 1876.
Cahn, Wilh.: Das Reichsgesetz über die Erwerbung und den Verlust der Reichs- und Staatsangehörigkeit vom 1. Juni 1870. Berlin: Guttentag 1889.
Eger, Gg.: Das Reichsgesetz über den Unterstützungswohnsitz vom 6. Juni 1870 in der Fassung vom 12. März 1894. 3. Aufl. Breslau: Kern 1894.
Assmann, W.: Reichsgesetz über den Erwerb und Verlust der Reichs- und Staatsangehörigkeit in der nach dem BGB. gültigen Form. Mülheim a. R.: Bagel 1896.
Riedel, [Emil] Frh. v.: Commentar zum Gesetze über Heimat, Verehelichung und Aufenthalt vom 16. April 1868. 7. Aufl. von Max Proebst. München: Beck 1898.
Eger, Gg.: Das Reichsgesetz über den Unterstützungswohnsitz vom 6. Juni 1870 in der Fassung vom 12. März 1894 und unter Berücksichtigung der Bestimmungen des BGB. erläutert. 4. Aufl. Breslau: Kern 1900.
Bazille, Wilh. und Rhard. Köstlin: Das Recht der Staatsangehörigkeit mit besonderer Berücksichtigung Württembergs. Stuttgart: Kohlhammer 1902.

Grundrechte:

Giese, Friedr.: Die Grundrechte. (Abhandlungen aus dem Staats- etc. Recht. 1, 2.) Tübingen: Mohr 1905.

Vaterlandsliebe. Oeffentliche Meinung:

Etwas über fabricierte öffentliche Meinung – in: Astraea 1819, 116.
Ancillon, Fr.: Von der Gewalt der öffentlichen Meinung – – in: As. Zur Vermittlung der Extreme 1. 1828.
Haug, Karl Frdr.: Ueber Patriotismus bei den neueren Völkern – in: Riecke, Karl V.: Karl Frdr. Haug 1869.

E. Der Adel.

Allgemeines (vergl. V. 2 B Reichsritterschaft S. 209):

Lünig, Joh. Chn.: Collectio nova, worin der mittelbaren oder landsässigen Ritterschaft in Teutschland sonderbare Praerogative enthalten sind. 2 Bde. Frankf. u. Leipzig: Lanckisch 1730. 2°.

Grass, Mich.: Diss. de exceptione nobilitatis utriusque, tam generis quam scientiarum et virtutum, Tubingae 1717 — 6 in: Syntagma dissertationum. 1735.
Hofmann, Gg. Ludw.: Diss. de foro competente Nobilium Imperii immediatorum et eorum prorogatione jurisdictionis alterius, Altorfi 1732 — 18 in: Syntagma. 1735.
Strube, Dav. Gg.: Vindiciae juris venandi nobilitatis Germaniae. Hildesiae 1739. [Angeb.:]
Cramer, Joh. Ulr.: Vindiciae regalis juris venandi oppositae vindiciis juris venandi D. Ggii. Struben. Marburg 1740.
Strube, Dav. Gg.: [Ueber den Adel] — in: Ss. Nebenstunden. 6 Bde. 1742—1765.
Estor, Joh. Gg.: Von denen Ministerialibus der Grafen zu Ziegenhain. Von denen freien Dienstleuten. Von dem Unterscheid derer Frey-, Edlen- u. Bannier-Herrn, Edlen und Rittern, auch dem Titel von und zu. Vom Unterscheid der Adels- und Wappenbriefe -- in: Es. Kl. Schriften 1. 1744.
Loen, Joh. Mich. v.: Der Adel. Ulm: Gaum 1752.
Pauli, Karl Frdr.: Einleitung in die Kenntniss des Deutschen hohen und niedern Adels. Halle: Gebauer 1753.
Justi, Joh. Heinr. Glo. v.: Abhandlung von dem Wesen des Adels u. dessen Verhältnis gegen den Staat u. insonderheit gegen die Commercien — in: Js. Polit. und Finanz-Schriften 1, 147—192. 1761.
Oetter, Sam. Wilh.: Versuch einer gegründeten Nachricht von den Ministerialibus Imperii. Frankf. u. Leipzig 1766.
Taube, Frdr. Wilh. (v.): Vertheidigung derer Hoheitsrechte, welche auf der uralten westphälischen Reichsfeste Wulften unläugbar haften. Nebst genealog. Nachrichten von dem Geschlechte der Frh. v. Moltke u. vielen a. Abhandlungen vom deutschen Stammadel. 3 in 1 Bde. Wien: Kurzböck 1767, 66. (2°) 4°.
Von dem **Geschlechts-Adel** und der Erneuerung des Adels. Leipzig 1778.
Ueber den **Geist** und die Geschichte des Ritterwesens älterer Zeit, vorzüglich in Rücksicht auf Deutschland. Gotha: Ettinger 1786.
Kurze **Geschichte** des teutschen Adels — in: Götti. hist. Magazin 1, 577. 1787.
Pütter, Joh. Stef.: Ueber den Unterschied der Stände, besonders des hohen u. niedern Adels in Teutschland. Göttingen: Vandenhoeck & R. 1795.
Eggers, Chn. Ulr. D. v.: Ueber Adel u. Adelsgeist — in Es. Archiv f. Staatswissenschaft 1, 114—558. 1795 und in E's. Annalen der Staatswissenschaft 1797, 4—12.
Runde, Just. Frdr.: Einige Bemerkungen über den Brief-Adel — in: Rs. Beyträgen 1, 478. 1799.
Staatsrechtliche **Verhältnisse** der adelichen Gutsbesitzer in den churpfalzbaierischen Entschädigungslanden, besonders den fränkischen Fürstenthümern Bamberg und Wirzburg. o. O. 1803.
Venningen, Frh. v.: Schreiben an den Bad. Staatsminister Frh. v. Reizenstein (mit dem Angebot des Verzichtes auf alle Patronatsrechte u. Privilegien. Nebst den weiteren Verhdlungen) — in: Astraea 1819 S. 54. 63. 94. 100. 125. 145.
Savigny, Frdr. Karl v.: Beitrag zur Rechtsgeschichte des Adels im neuern Europa 1836 — in: Ss. Vermischten Schriften 4, 1. 1850.
Ein offenes **Wort** an die Adeligen Preussens von einem Preussen — in: D. Staatsarchiv 3, 29—41. 1842.
[**Schenk**, v.]: Ueber den niederen Adel u. dessen politische Stellung in Deutschland. Stuttgart: Beck & Fränkel 1842.
Nauwerck, Karl: Der Adel u. die Zeit — in: Anekdota zur Neuesten D. Philosophie. 1, 282—318. 1843.
Heinze, Karl: Autonomie des rheinischen Adels. Degradation der Adlichen zu Bürgerlichen. Das rheinische Ritterfest zu Godesberg — in: Hs. Mehr als 20 Bogen. 1845.
Strantz, Karl Frdr. Ferd.: Geschichte des deutschen Adels, urkundlich nachgewiesen von seinem Ursprunge bis auf die neueste Zeit. Mit 1 Wappentafel. 3 in 1 Bd. Breslau: Kühn 1845.
Mohl, Moriz: Antrag auf Herstellung der staatsbürgerlichen Gleichheit, insbesondere mittelst Aufhebung des Adels. Frankfurt a. M.: Sauerländer [24. Mai] 1848. Kaps.
Bluntschli, [Joh. Kasp.]: Ueber die Bildung der ersten Kammern und die Adelsreform in Deutschland. Vortrag. München: Rösl 1850.
Fischer, Laur. Hannibal: Der teutsche Adel in der Vorzeit, Gegenwart und Zukunft vom Standpunkte des Bürgerthums betrachtet. 2 Bde. Frankfurt a. M.: Lizius 1852.
Eisenhart, Hugo: Ueber den Beruf des Adels im Staate und die Natur der Pärieverfassung. Stuttgart: Cotta 1852.
Roth v. Schreckenstein, Karl Heinr. Frh.: Das Patriziat in den deutschen Städten, bes. Reichsstädten. Tübingen: Laupp 1856.

Duncker, Max: Feudalität und Aristokratie. Vortrag zu Tübingen. Berlin [1858].
Auch in: Ds. Abhandlungen aus der neueren Gesch. 1. Leipzig 1887.
Kleine, H.: Der Verfall der Adelsgeschlechter statistisch nachgewiesen. Leipzig Friedrich 1879.
Schäffle, Alb.: Der moderne Adelsbegriff — in: Ss. Gesamm. Aufsätzen 1. 1885.
Schulte, Alois: Ueber freiherrliche Klöster in Baden: Reichenau, Waldkirch und Säckingen -- 5 in: Festprogramm der Univ. Freiburg. 1896. 4°.
Einsiedel, H. v.: [Kgl. Sächs.] Gesetz, die Einrichtung eines Adelsbuches und die Führung des Adels u. der Adelszeichen betr.; nebst Verordnung zur Ausführung etc. vom 19. Sept. 1902. Leipzig: Hirschfeld 1902.
Cohen, Arth.: Der Verfall des Adels u. die ersten Amortisationsgesetze in Bayern — in: Allg. Zeitung. Beil. 1902 Nr. 15.
Cohen, Arth.: Der Kampf um die adeligen Güter in Bayern nach dem 30jähr. Kriege u. die ersten bayer. Amortisationsgesetze — in: Zeitschr. f. d. ges. Staatswissenschaft 1903, 1—52.
Lebrecht, Arthur: Die Rechtsverhältnisse des (niedern) Adels in Bayern — in: Annalen des D. Reichs 1906, 415—38.

Württemberg:

Eisenbach, Joh. Fridr.: Nobilis imperii immediatus semper exul in terris ducatus Wirtembergici. Gottingae: Schulz 1752. [1. Aufl. 1751.]
[**Hehl**, Chn., Leutnant der Landmiliz]: Patriotische Bemerkungen über 1. etc., 2. die Einschränkung des ausländ. Adels usw. Sizilien [Tübingen] 28. Okt. 1796.
[**Pahl**, Joh. Gottfr.] Käsbohrer, Seb.: Vernunft- und schriftgemässes Schutz-, Trutz- und Vertheidigungs-Libell für den Wirtembergischen Adel gegen die demokratischen und jakobinischen Belials-Söhne unserer Zeit. Wald-Angelloch u. Leipzig 1797. [Angeb.:]
1. **Thränen** eines Mannes, geweint über den Verfasser einer herumlaufenden Flugschrift: „Schutz-, Trutz- und Vertheidigungs-Libell für den Wirtembergischen Adel". Frankfurt und Leipzig 1797.
2. [**Pahl**, Joh. Gfr.] Panzhaaf, Hans Wilib.: Herzliches und aufrichtiges Trost- und Condolenzschreiben an den guten Mann, welcher über dem Trutzlibell für den Wirtemb. Adel Thränen vergossen hat. Rummelshausen und Hebsack März 1797.
3. [**Streim**, Friedr., Apotheker in Nagold:] Martin von Schlierbach an den Schulmeister Sebastian Käsborer in Ganslosen. Schlierbach und Mukensturm März 1797.
5. **Käsbohrerin**, Susanna Sab. Syb., an Martin von Schlierbach. Ganslosen und Habersack Merz 1797.
9. [**Streim**, Frdr.:] Martin von Schlierbach an Sabina Käsbohrerin. Langen-Denzlingen April 1797.
11. **Ehrenmann**, Friedr.: Auch ein Wort über den Adel. o. O. 1797.
12. [**Harter**, Joh. Heinr. Sam., Pfarrvikar:] Gutachten eines patriotisch-kosmopolitischen Münzwardeins über das Vorzugsrecht der Wirtembergischen Landeskinder gegen die Ausländer und besonders die Adelichen. [Stuttgart] April 1797.
6. **Bauer**, Weinschenks und öffentlich akkredidirten Geld-Prokurators, patriotische Vorschläge, den Frieden zwischen dem Adel und den Bürgern, den Adelsfreunden und Feinden schleunigst wiederherzustellen. Stuttgart 1797.
7. [**Pahl**, Joh. Gottfr.:] Käsbohrer: Mein letztes Wort über den Adel. Ganslosen 1797.
4. **Sendschreiben** an die Adelsfeinde in Württemberg, von J. v. S. Rom 1797.
8. Endliche **Erklärung** gegen Käsbohrer und seine Nachbeter von J. v. S. Gabelberg und Gaissburg 1797.
10. Die letzte **Stunde** des Sebastian Käsbohrer. Ein lustiges Trauerspiel. Frankfurt und Leipzig 1797.
[**Pahl**, Joh. Gfried:] Freimüthige Darstellung des Adels in Württemberg. Berlin und Helmstädt [Stuttgart] 1798.
Der **Adel** in Wirtemberg. Herzenserleichterung eines Patrioten — in: Staatsarchiv von Häberlin 3, 413—429. 1798.
Gaisberg-Schöckingen, Frdr. Frhr. v.: Die Ritterschaft im Kgr. Württemberg. Mit 2 Wappentaf. (Aus: Herald.-genealog. Blätter.) Bamberg: Handelsdruckerei 1905. 4°. Kaps.

Standesherren:

Aktenstücke von 1815 und 1816 betreffend die Standesherren, insbesondere in Württemberg — in: Staatsarchiv des D. Bundes von Klüber Bd. 2, 137—157. 1816.
Dazu: Acten des Wiener Congresses. Hrsg. von Klüber 1815 und 1816.

Darstellung des Betragens der vormals unmittelbaren Reichs-Fürsten und Reichs-Grafen im Kgr. Württemberg mit 28 Actenstücken. o. O. May 1816.

Auszug aus dem Protokolle der deutschen Bundesversammlung vom 24. Mai 1819, die Vollziehung des Art. 14 der D. Bundesakte (über den vormals unmittelbaren Reichsadel) betreffend. o. O. 1819.

Eingabe an die Ständeversammlung von dem Prinzen Ernst zu Hohenlohe-Langenburg [u. a. Mitglieder des standesherrlichen Adels für authentische Auslegung des Art. 14 der Bundesakte und Einkammersystem in Württemberg. Juli 1819] — in: Sophronizon 1819. 4, 63—69.

Archiv für standes- und grundherrliche Rechte und Verhältnisse. 2 Bde. Heibronn 1821, Carlsruhe: Marx 1822—25.

[Hauptsächliche Denkschriften einzelner Familien und Staatsurkunden neuester Zeit.]

Vollgraff, Karl: Die teutschen Standesherrn. Historisch-publicistischer Versuch. Giessen: Heyer 1824.

Kohler, Joh. Chn.: Handbuch des deutschen Privatfürstenrechts der vormals reichsständischen, jetzt mittelbaren Fürsten und Grafen. Sulzbach: Seidel 1832.

[**Löwenstein**-Wertheim-Rosenberg, Konstantin Prinz zu:] Betrachtung über die Unzulänglichkeit des 14. Artikels der D. Bundesakte zur Befriedigung der mediatisirten Reichsstände. Heidelberg: Osswald 1833.

Emmerich, Wilh.: Die Ansprüche der D. Standesherren auf die jura fisci des Römischen Rechts, aus dem Art. 14 der D. Bundes-Acte nachgewiesen. Hanau: König 1834.

Zachariae, Karl Sal.: Die Souverainetätsrechte der Krone Württemberg in ihrem Verhältnisse zu den Standesherrlichen Eigenthumsrechten des fürstl. Gesamthauses Hohenlohe. Heidelberg: Mohr 1836.

Reyscher, Aug. Ludw.: Die grundherrlichen Rechte des württembergischen Adels, zu Würdigung der Schrift: „Die Souveränetätsrechte der Krone Württemberg etc." von K. S. Zachariä. Tübingen: Fues 1836.

Wiest, [Andr. Alois]: Die Landes-Gesetzgebung von Württemberg in ihrem Verhältniss zu den Standes- und Gutsherren. Ulm: Wohler 1836. [Gegen Zachariae.]

Das staatsrechtliche **Verhältniss** der Standes- und Grundherren und die Lehensverfassung im Gh. Baden. Sammlung der hierüber erschienenen Gesetze und Verordnungen. Karlsruhe: Macklot 1843.

Die deutschen **Standesherren**. Ein Ueberblick über ihre Lage und Verhältnisse. Jena: Frommann 1844.

Kohler, Joh. Chn.: Die staatsrechtlichen Verhältnisse des mittelbar gewordenen vormals reichsständischen Adels in Deutschland. Sulzbach: Seidel 1847.

Pfizer [Paul Ach.]: Rechtliches Gutachten über einen Erlass des Kgl. Justiz-Ministeriums, die Beschwerden mehrerer Standesherren wegen Beeinträchtigung ihres Rechtszustandes durch eine Entscheidung des Kgl. Ober-Tribunals über Handlohn und Sterbfall betr. Hrsg. von Müller. Heilbronn: Drechsler 1845.

Ueber die standesherrlichen **Beschwerden** aus dem Gh. Hessen. Darmst.: Jonghaus 1855.

Die **Vereinbarung** mit den Standesherren in Württemberg. Erwiderung auf die Angriffe des Beobachters. Stuttgart: Chf. F. Cottas Erben 1857.

Zachariä, Heinr. Alb.: Denkschrift, den privilegirten Gerichtsstand der Standesherren im Kgr. Bayern in Strafsachen betreffend. Nürnberg: Recknagel 1858.

Vehse, Ed.: Geschichte der mediatisirten Fürstenhäuser in Bayern und Württemberg, Baden, Hessen, Hannover und Sachsen. 2 in 1 Bde. Leipzig: Dietz [1858].

Zoepfl, Heinr.: Staatsrechtliche Bemerkungen zu dem Art. 1 des Württembergischen Gesetzentwurfes über die Leistung der Kriegsdienstpflicht bezw. die beabsichtigte Aufhebung der Freiheit der Mitglieder Standesherrlicher Häuser von der Militärdienstpflicht. Karlsruhe: Müller 1867. Kaps.

Göriz, Karl Ferd.: Beitrag zur Lehre vom Landstandschaftsrecht der Standesherren. Tübingen: Laupp 1871.

Heyer, Gust.: Die Standesherrn des Gh. Hessen und ihre Rechtsverhältnisse in Geschichte und Gegenwart. Darmstadt: Brill 1897. 4°.

Rehm, Herm.: Prädikat- und Titelrecht der deutschen Standesherren. München: Schweitzer 1905.

F. Volksvertretung, insbesondere in Deutschland.

Allgemeines:

Bis 1805: **Fritsch**, Ahasv.: Tractatio de conventibus provincialibus. Von Landtägen. Numburg: Müller 1670.

3 an: Fritsch, Ahasv.: Tract. de jure grutiae. 1668.

Discurs von Landständen. Cöllen: Pierre Marteau 1709. [Angeb.:]
1. **Continuatio** des Discours von Land-Ständten, darinnen der Autor des ersteren zu bessern sentiments angewiesen wird. Freystadt 8. Decbr. 1710.
2. Ungegründeter **Discurs** von Landständen, nebst desselben wohlgegründeten Refutation. o. O. 1711.

Strube, Dav. Gg.: De collectarum et aerariorum provincialium origine. De statuum provinc. origine et praecipuis juribus. De statibus provincialibus superiorum dicasteriorum assessoribus — in: Sts. Observationes. 1735.

— Tractatio de statuum provincialium origine et praecipuis juribus. Von Landständen. [N. Aufl.] o. O. 1744.

— Diatribe de collectarum et aerariorum provincialium origine. Von Landschafts-Cassen. [N. Aufl.] o. O. 1744.

— Von Landständen — in: Sts. Nebenstunden 2, 424—583. 1747.

Ickstatt, Joh. Adam v.: Vindiciae territorialis potestatis adversus capitulationum, compactatorum et litterarum reversalium abusus in Imperii R. G. principatibus passim inolescentibus. Monachii et Ingolstadii: Crätz 1759.

[Der kassirte Titel hatte gelautet: Dissertatio jurid. inaug. de eo, quod justum est circa literas reversales principum et statuum Imperii R. G., quam disquisitioni submittit Francisc. Wilh. Vogt. Ingolst. Julio 1759. Deutsch u. d. Tit.:]

Ickstatt, Joh. Adam v.: Rettung der Landeshoheit gegen den Missbrauch derer Capitulationen, Landesverträge und Reversalien, welche in des heil. Röm. Reichs Fürstenthümern einreissen wollen. Uebersetzt und mit Anmerkungen versehen [von Johann Jacob Moser]. Frankfurt a. M.: Esslinger [1765].

Moser, Joh. Jak.: Abhandlung von der Teutschen Landstände Conventen ohne Landesherrl. Bewilligung 1765 — in: Ms. Sammlung einiger n. Abhandlungen 2, 8.

[**Moser**, Joh. Jac.:] Abhandlung von Provisional-Verfügungen währenden Rechtsstreits zwischen Landes-Herrn und derselbigen Land-Ständen. [Stuttgart: Metzler] 1765.

Auch in: Ms. Sammlung einiger n. Abhandlungen. 1. 1765.

Moser, Joh. Jak.: Von der Teutschen Reichsstände Landen, deren Landständen, Unterthanen, Landesfreyheiten, Beschwerden, Schulden und Zusammenkünfften. Frankfurt und Leipzig 1769.

Lang, Karl Heinr.: Historische Prüfung des vermeintlichen Alters der teutschen Landstände. Göttingen: Schneider 1796.

Jacobi, Andr. Ludf.: Versuchte Auflösung einiger Zweifel über das Alter und die Repräsentationsrechte deutscher Landstände. Hannover: Helwing 1798.

Klotz, Chn. Karl Aug.: Theoretischer Versuch über die Gerichtsbarkeit der höchsten Reichsgerichte in Klagsachen Teutscher Landesobrigkeiten wider ihre eignen Unterthanen in einzig nächster Instanz. Tübingen: Fues 1800.

Wagner, Joh. Jak.: Ueber die Trennung der legislativen und executiven Staatsgewalt. Ein Beitrag zu Beurtheilung des Werthes landständischer Verfassungen. München: Scherer 1804.

Hartmann, Karl Jos.: Ueber den Ursprung und das rechtliche Verhältniss der Landstände in Teutschland. Nürnberg: Seidel 1805.

Unger, Fr. Wilh.: Geschichte der deutschen Landstände. 2 Thle. [bis zum ewigen Landfrieden]. Hannover: Kius 1844.

Guizot, [Franç.]: Histoire des origines du gouvernement représentatif en Europe. 2 Bde. Paris: Didier 1851.

Lohmann, Karl: Das Reichsgesetz vom Jahr 1654 über die Steuerpflichtigkeit der Landstände. Bonn: Georgii 1893.

Below, Gg. v.: System und Bedeutung der landständischen Verfassung — in: Bs. Territorium und Stadt. 1900.

Seit 1806: **Rehberg**, Aug. Wilh.: Ueber die Staatsverwaltung deutscher Länder etc. [Mit Anhang: Ueber deutsche Landstände.] Hannover: Hahn 1807.

Dalwigk, [Karl Frdr. Aug. Phil.] v.: Ueber Volks-Repräsentation und die künftige landständische Verfassung in Deutschland. Hadamar: Neue GelehrtenBhdlg 1814.

[**Feuerbach**, Ans.:] Ueber teutsche Freiheit und Vertretung teutscher Völker durch Landstände. Leipzig: Baumgärtner Okt. 1814.

Auch in: Fs. Kleinen Schriften. 1833, 73—122.

Mallinckrodt, Arn.: Versuchter Entwurf einer Landes-Grundverfassung für die Staaten deutschen Stammes. Leipzig: Gleditsch 1814.

Dahlmann, Frdr. Chf.: Ein Wort über Verfassung, 1815 — in: Ds. Kleinen Schriften 1886.

Liebenstein, Ludw. A. F. Frh. v.: Rede zur Jahresfeyer der grossen Rettungsschlacht bei Leipzig. 2. Aufl. Lahr: Geiger 1815.

Klüber, Joh. Ludw.: Ueber Vertretung des Volkes bei der Staatsregierung. Ueber Errichtung, Wiedereinführung oder Veränderung der landständ. Verfassung in teutschen Staaten unmittelbar vor und während des Wiener Congresses - in: Ks. Uebersicht der diplomat. Verhandlungen. S. 194—273. 1816.

Ancillon, Frdr.: Ueber Souveränetät und Staatsverfassungen. Ein Versuch zur Berichtigung einiger Grundbegriffe. 2. Aufl. Berlin: Duncker & H. 1816. [1. Aufl. 1815.]

[**Krug**, Wilh. Traug.:] Die Fürsten und die Völker in ihren gegenseitigen Forderungen. Zugabe: Ancillons Schrift über Souveränität. Leipzig: Köchly 1816.
Auch in: Krugs Polit. u. jurid. Schriften 1, 173.

Keine **Volksrepräsentation** in den deutschen Bundesstaaten! Mit Bezug auf die wohlerworbenen Rechte des Adels. Veranlasst durch Ancillon: Ueber Staatsverfassung und Souveränität. Germanien 1816.

Krug, Wilh. Tr.: Das Repräsentativsystem, mit besond. Hinsicht auf Deutschland und Sachsen, 1816 — in: Ks. Politischen und jurid. Schriften 1, 277. 1834.

Deutsche **Landstände** ohne einen deutschen Kaiser. Stuttgart: Sattler 1817.

Reinhard, W[ilh.]: Die Bundes-Acte über Ob, Wann und Wie deutscher Landstände. Heidelberg: Mohr & Winter 1817.

Schlosser, Chn. Frdr.: Ständische Verfassung, ihr Begriff, ihre Bedingung. Frankfurt a. M.: Hermann 1817.

Geschichte des 13. Artikels der D. Bundesakte — in: Astraea v. Weishaar. 1819, 3.

Mackintosh, James: Stimme eines Engländers über repraesentative Regierung — in: Astraea 1819, 122.

Rotteck, Karl v.: Ideen über Landstände 1819 — in: Rs. Sammlung kl. Schriften 2, 71.

Behr, Wilh. Jos.: Von den rechtl. Grenzen der Einwirkung des D. Bundes auf die Verfassung seiner Gliedstaaten. 2. Aufl. Stuttgart: Metzler 1820.

Erörterungen über landständische Verfassung in Deutschland. Heidelberg: Groos 1820.

Weitzel, Johs.: Europa in seinem gegenwärtigen Zustande. [Nebst „Grundsätzen einer gerechten Volksvertretung" u. polit. „Schlussbetrachtungen".] Wiesbaden: Ritter 1824.

Ancillon, Frdr.: Ueber die politischen Constitutionen — in: As. Zur Vermittlung der Extreme. 1. 1828.

Was sind landständische repräsentative Verfassungen? (Bundesakte Art. 13) — in: Sophronizon 1831. H. 2, 90—124.

Pölitz, Karl H. L.: Das constitutionelle Leben nach seinen Formen und Bedingungen. Leipzig: Hahn 1831.

Murhard, Frdr.: Die unbeschränkte Fürstenschaft. Politische Ansichten des neunzehnten Jahrhunderts. Kassel: Bohné 1831.

Murhard, Frdr.: Das Recht der Nationen zur Erstrebung zeitgemässer, ihrem Kulturgrade angemessener Staatsverfassungen. Frankfurt: Hermann 1832.

Vollgraff, Karl: Die Täuschungen des Repräsentatif-Systems, mit Andeutung der geeigneten Reformen. Marburg: Elwert 1832.

Teutscher **Ständesaal**. Sammlung ausgezeichneter Landtagsreden über die Hauptfragen des konstitutionellen Lebens. Hrsg. von W. W. Welck. H. 1 (Reden von Behr, Liebenstein, Rotteck, Hoffmann). Freiburg i. B. 1833.

Unter welchen Bedingungen ist das Gedeihen der landständischen Verfassungen im deutschen Bunde zu erwarten? [Heidelberg: Osswald 1833.]

Seckendorff, Frdr. Bernh. Frh. v.: Von den Verhältnissen, in welches die Landstände sowol zu dem Regenten als zu ihren Wählern durch die neuesten Constitutionen gestellt werden — in: Ss. Bedenken gg. die Oeffentlichkeit 1835.

Jarcke, Karl Ernst: Das landständische Wesen in Deutschland im 18. Jahrhundert. Merkwürdiges Urtheil [J. J. Mosers] über landständische Verfassung, 1835. — in: Js. Vermischte Schriften 3, 281—331.

Ueber den **Charakter** unserer Zeit und den Missklang im constitutionellen Leben. Beitrag zur Würdigung der Missgriffe der Stände und der Regierungen in Deutschland. Heidelberg: Groos 1835.

Gruben, Franz Freih. v.: Ueber die Bedeutung des in Art. 57 der Schlussakte aufgestellten Princips und dessen Folgen in Bezug auf landständische Wirksamkeit — in Gs. Abhandlungen über Gegenstände des Oeff. Rechts. H. 2. Stuttgart 1836.

[**Solms-Lich**, Ludw. Fürst zu:] Deutschland und die Repräsentativ-Verfassungen. Giessen Heyer 1838.

Buchner, Karl: Fürst Ludwig zu Solms-Lich und die Repräsentativ-Verfassungen. Darmstadt: Heyer 1838.

Bacherer, Gust.: Süddeutsche Rufe aus Norddeutschland. Nebst Antwort für den Fürsten v. Solms-Lich. Leipzig: Fest 1839.

Wächter, Karl Gg. v.: Die Gesetzgebungsgewalt unter Theilnahme von Ständeversammlungen und insbes. die Verhandlungen der Württ. Kammer der Abgeo. über das Württ. Strafgesetzbuch — in: Archiv des Criminalrechts. N. F. 1839, 345—370.

[**Campe**, F. A. v.:] Die Lehre von den Landständen nach gemeinem deutschen Staatsrechte. Lemgo: Meyer 1841.

— — 2. Aufl. (unter des Verfs. Namen). Ebd. 1864.

Kamptz, Karl Alb. v.: Abhandlungen aus dem Deutschen und Preuss. Staatsrecht. 1. [einziger] Bd.: Landstände, Allg. Stände, Preuss. Constitution. Berlin: Reimer 1846.

Wickede, Jul. v.: Vergleichende Charakteristik der Ständeversammlungen in Bayern, Württemberg, Baden und Hessen-Darmstadt mit Bezug auf die letzten Landtage — in: Konstit. Jahrbücher 1847. 3, 254ff.

Stein, [Heinr. Frdr. Karl] Frh. v.: Denkschriften über Deutsche Verfassungen. Hrg. von G. H. Pertz. Berlin: Reimer 1848.

Bülow, Hugo Frh. v.: Die Aristokratie des Talentes als Grundlage des Zweikammer-Systems. Berlin: Schneider & Co. [März] 1848.

Das **Zweikammersystem** oder die Trinität des Staates. Historische Betrachtung mit besonderer Rücksicht auf Deutschland. Kiel: Akadem. Buchhdlg. 1849.

Pfeiffer, Burkh. Wilh.: Fingerzeige für alle deutschen Ständeversammlungen. Kassel: Hotop [Febr.] 1849.

Dahlmann, Frdr. Chf.: Ueber die Bildung der Ersten Kammer und gegen Pairskammern (1849/50) — in: Ds. Kleinen Schriften 1886.

Bluntschli, Joh. Kasp.: Ueber die Bildung der ersten Kammern und die Adelsreform in Deutschland. Vortrag. München: Rösl 1850.

Levita, Karl: Die Volksvertretung in ihrer organischen Zusammensetzung im repräsentativen Staate der Gegenwart. Leipzig: Bethmann 1850.

Biedermann, Karl: Entwickelung des parlamentarischen Lebens in Deutschland 1814—30. 1830—51 — in E. M. Arndts: Germania 1851, 128. 433.

[**Vollgraff**, Karl]: Geschichte, Revision, Kritik und Reform der constitutionell-monarchischen Staats-Verfassungen. Marburg: Acad. Bhdlg. 1851.

Winter, Aug.: Die Volksvertretung in Deutschlands Zukunft. Göttingen: Dieterich 1852.

Bucher, Loth.: Der Parlamentarismus wie er ist. Berlin: Duncker 1855.

— — 2. Aufl. Stuttgart: Krabbe 1881.

Nöllner, Frdr.: Das monarchische Princip und die deutschen Staatsverfassungen der neueren Zeit. Braunschweig: Schwetschke & S. 1856.

Winter, Aug.: Ueber die Bildung der Ersten Kammern in Deutschland. Tüb.: Laupp 1870.

Riehl, Wilh. Heinr.: Der Dilletant auf dem Landtag — in: Rs. Freien Vorträgen 1, 413. 1873.

Rieker, Karl: Die rechtliche Natur der modernen Volksvertretung. Leipz.: Hirschfeld 1893.

Gneist, Rudf.: Die nationale Rechtsidee von den Ständen und das preussische Dreiklassenwahlsystem. Sozial-histor. Studien. Berlin: Springer 1894.

Schäffle, Alb.: Kern- und Zeitfragen der Verfassungspolitik überhaupt und der Volksvertretung insbesondere — in: Ss. Deutschen Kern- und Zeitfragen 1894 u. N. F. 1895.

Hartmann, Ed. v.: Der Niedergang der Volksvertretung. Die Reform der Volksvertretung — in: Hs. Tagesfragen 1896, 58.

Görne, Gg. v.: Das Repräsentativsystem der Zukunft. Leipzig: Sängewald 1898. Kaps.

Henle, Jul.: Das Bayerische Gesetz, die Wahl der Landtags-Abgeordneten betr. Mit Ueberblick über die Zusammensetzung sämtlicher Volksvertretungen Europas. Ansbach: Brügel 1899.

Löning, Edgar: Die Repräsentativ-Verfassung im 19. Jahrh. Halle: Niemeyer 1899. Kaps.

Lukas, Jos.: Die rechtliche Stellung des Parlaments in der Gesetzgebung Oesterreichs und der constitutionellen Monarchien des Deutschen Reiches. Kritik der herrschenden Lehre. Graz: Leuschner u. Lubensky 1901.

Menger, Ant.: Volkspolitik. Jena: Fischer 1906.

Wahlrecht, Wahlverfahren, Wahlprüfung:

Mayer, Mar. Sam.: Ueber die staatsbürgerlichen Wahlrechte der Verurtheilten u. Begnadigten. Tübingen: Osiander 1833 [1832].

— — 2. Aufl. Daselbst 1833.

Bülau, Friedr.: Wahlrecht und Wahlverfahren. Leitfaden für alle, welche Wahlgesetze u. Statuten für Staaten, Gemeinden, Corporationen zu entwerfen oder zu berathen haben. Leipzig: Hinrichs 1849.

Von den **Mitteln**, den Zustand der Arbeiter gründlich zu verbessern. Mit Bemerkungen über Wahlen der Volksvertreter etc. Berlin: Reimer 1849.

Schäffle, Alb.: Die römische Tabellen- u. die englische Ballotfrage zur geheimen Stimmgebung 1865 — in: Ss. Gesammelten Aufsätzen 2. 1886.
Rolin-Jacquemyns, C.: De la réforme électorale. Bruxelles: Muquardt 1865.
1 in: Proportionalwahlen. Sammelbd. 1.
Naville, Ernst: Die Wahlreform in Europa und Amerika. Zürich: Bürkli 1868.
2 in: Proportionalwahlen. Sammelbd. 1.
Borely, C.: Nouveau système électoral. Représentation proportionnelle de la majorité et des minorités. Paris: Baillière 1870.
Oeri, J.: Die Proportionalvertretung als Konsequenz der Demokratie. Rede im Grossen Rathe 27. Oktober [1870]. (Aus: Allgem. Schweizerzeitung.)
3 in: Proportionalwahlen. Sammelbd. 1.
Naville, Ernest: Les progrès de la réforme électorale en 1873. Genève: Carey, Février 1874.
4 in: Proportionalwahlen. Sammelbd. 1.
Morin, A.: Mise en pratique de la représentation proportionnelle. Genève: Cherbuliez 1874.
5 in: Proportionalwahlen. Sammelbd. 1.
Mohl, Rob. v.: Kritische Bemerkungen über die Wahlen zum deutschen Reichstage. Tübingen: Laupp 1874.
Les **Droits** de l'électeur dans les démocraties. Lausanne 1875.
6 in: Proportionalwahl. Sammelbd. 1.
Naville, Ernest: Les progrès de la réforme électorale en 1874 et 1875. Genève: Georg 1876.
7 in: Proportionalwahl. Sammelbd. 1.
Boesch, J. M.: Die Wahlreform im Sinne der proportionalen Vertretung aller Wähler. Lausanne: Bridel 1880.
8 in: Proportionalwahl. Sammelbd. 1.
Voruz, Phil.: Fiat justitia! Réforme électorale. Lausanne: G. Bridel 1880.
9 in: Proportionalwahl. Sammelbd. 1.
Brelay, Ernest.: L'équité électorale. Paris: Guillaumin 1880.
10 in: Proportionalwahl. Sammelbd. 1.
Rümelin, Gust.: Ueber den Wahlmodus für den Reichstag 1830 — in: Rs. Reden u. Aufsätzen. N. F. 1881.
Naville, Ernest: La démocratie représentative. Genève: Georg 1881.
11 in: Proportionalwahl. Sammelbd. 1.
Smedt, Jules de: Fiat justitia! Projet de réforme des procédés électoraux Belges. Exposition et défense du système de la répartition proportionnelle. Bruxelles: Lebègue 1881.
12 in: Proportionalwahl. Sammelbd. 1.
D'Hondt, V[ikt.]: Système pratique et raisonné de représentation proportionnelle. Bruxelles: Muquardt 1882.
Mit handschr. Widmung D'Hondts an Thom. Hare.
Marxen, Gust.: Das deutsche Wahlsystem vom Standpunkte der Verfassung. Leipzig: Wigand 1882.
Bulletin de la Société Suisse pour la Représentation proportionnelle. Bulletin des Schweizer-Vereins für proportionale Volksvertretung. Nr. 1—10. Basel und Genf: Georg & Co. 1885—1896.
Hagenbach-Bischoff, Ed.: Berechtigung und Ausführbarkeit der proportionalen Vertretung. (Genf: Georg 1885.)
13 in: Proportionalwahl. Sammelbd. 1.
Béchaux, A.: Le scrutin de liste proportionnel. Paris: Guillaumin 1885.
14 in: Proportionalwahl. Sammelbd. 2.
D'Hondt, Vict.: Exposé du système pratique de réprésentation proportionnelle adopté par le comité de l'association réformiste Belge. Gand: Vanderhaeghen 1885.
15 in: Proportionalwahl. Sammelbd. 2.
Conférence internationale pour la Représentation proportionnelle. Anvers Août 1885. (La représent. prop. Nr. 8—10.) Bruxelles 1885.
16 in: Proportionalwahl. Sammelbd. 2.
Petit **Catéchisme** de la Représentation proportionnelle. Bruxelles: Lique réformiste Belge 1886.
17 in: Proportionalwahl. Sammelbd. 2.
Morelli, Alberto: Saggi sui sistemi di scrutinio. 1. Verona: Drucker & Tedeschi 1887.
18 in: Proportionalwahl. Sammelbd. 2.
La Chapelle, Sev.: Étude de représentation proportionnelle. Grenoble: Baratier & Dardelet 1887.
19 in: Proportionalwahl. Sammelbd. 2.
Hagenbach-Bischoff, Ed.: Die Frage der Einführung einer Proportionalvertretung statt des absoluten Mehres. Basel: Georg 1888.
Seydel, Max v.: Parlamentarische oder richterliche Legitimationsprüfung? 1888 — in: Ss. Abhandlungen 1, 191—223. 1893.
Brelay, Ernest: L'Affranchissement du suffrage universel. Paris: Guillaumin 1888.
21 in: Proportionalwahl. Sammelbd. 2.

Huizinga, J. Menno: Proportioneele Vertegenwoordiging geen „blauw ideaal". Groningen: Noordhoff 1888.
22 in: Proportionalwahl. Sammelbd. 2.

Manuel de représentation proportionnelle. Genève: Georg 1889.
23 in: Proportionalwahl. Sammelbd. 2.

Anderheggen, Frans: Proportioneele Vertegenwoordiging. Amsterdam: Berkker 1889.
24 in: Proportionalwahl. Sammelbd. 2.

Tzschoppe, W. v.: Geschichte des Deutschen Reichstags-Wahlrechts. Leipzig: Duncker & H. 1890. Kaps.

Lubbock, Sir John: Representation. 6. Thousd. London: Swan 1890.

Bericht der Grossrats-Kommission über das Initiativbegehren betr. Einführung der Proportionalvertretung bei den Wahlen in den Grossen Rat. Basel: Bürgin, April 1890.
25 in: Proportionalwahl. Sammelbd. 3.

Étude comparée des différentes méthodes de représentation proportionnelle. Genève: Georg 1890.
26 in: Proportionalwahl. Sammelbd. 3.

Exposé des motifs à l'appui du projet de loi sur l'élection des députés au Grand Conseil. Neuchatel: Société d'Impr. de Cernier, Okt. 1890.
27 in: Proportionalwahl. Sammelbd. 3.

Rapport de la Commission de Revision de la loi électorale au Grand Conseil de la République et Canton de Neuchatel. Daselbst 1891.
28 in: Proportionalwahl. Sammelbd. 3.

Loi sur les élections et sur les votations de Neuchatel. (V. 28. Okt. 1891.)
29 in: Proportionalwahl. Sammelbd. 3.

Bürkli, Karl: Meine Proporz-Perle vor dem Zürcher Kantonsrath. Die Proportional-Vertretung, wie die Sozialdemokraten sie wollen. Zürich: Grütliverein, Sept. 1891.
30 in: Proportionalwahl. Sammelbd. 3.

Vitalis, P.: Das höchste Recht des Volkes. Darstellung der verschiedenen Wahlsysteme nach den Gesichtspunkten der Vernunft, Gerechtigkeit und Freiheit. Berlin: Volksbuchhdlg. 1891.
31 in: Proportionalwahl. Sammelbd. 3.

Hagenbach-Bischoff, Ed.: Die Anwendung der Proportionalvertretung bei den Schweizerischen Nationalratswahlen. Nachtrag: Anwendung gekoppelter Listen. Basel: Vereinsbuchdruckerei 1892.
32 in: Proportionalwahl. Sammelbd. 3.

Rosin, Heinr.: Minoritätenvertretung und Proportionalwahlen. Berlin: Guttentag 1892.

Gageur, Karl: Reform des Wahlrechts im Reich und in Baden. Freiburg i. B.: Mohr 1893.

Proportional Representation Review Nr. 1—10. (Vol. 1—3.) Chicago 1893—1896.

Vandewalle, Victor: De evenredige Vertegenwoordiging. Mechelen: Heymans 1893;
— La représentation proportionnelle au meeting de Malines. — Malines: Maanblusscher 1893;
Le problème de la représentation proportionelle résolu. — Malines: Heymans 1893.
33—35 in: Proportionalwahl. Sammelbd. 4.

Loi sur les élections et sur les votations de Neuchatel. (22. novembre 1894.)
36 in: Proportionalwahl. Sammelbd. 4.

Challandes, Leo: Das Prinzip der Minoritätenvertretung und die Proportionalwahl. St. Petersburg: Trenke & Füsnot 1894.
37 in: Proportionalwahl. Sammelbd. 4.

Cridge, Alfr.: Proportional representation including its relations to the Initiative and Referendum. St. Francisco: Selbstverlag 1894.
38 in: Proportionalwahl. Sammelbd. 4.

Phragmén, E.: Sur une méthode nouvelle pour réaliser la représentation proportionnelle des partis. [Stockholm 1894.]
39 in: Proportionalwahl. Sammelbd. 4.

Meyr, Franz: Die Proporzlehre der Gelben Blätter. (II. Theil. Nebst) Glossen. 2 Hefte. München: Weiss 1894.
40a und b in: Proportionalwahl. Sammelbd. 4.

Maere-Limnander, M. de: De la représentation proportionnelle. Formule simple et exacte pour opérer la répartition des sièges électoraux. Gand: Annoot-Braekman 1894.
41 in: Proportionalwahl. Sammelbd. 4.

Willems, Pierre: La représentation proportionnelle. Gand: Van Doesselaere 1894;
— — La représentation proportionnelle et son application aux élections législatives. Daselbst. Oct. 1894.
42 und 43 in: Proportionalwahl. Sammelbd. 4.

Vandewalle, Victor: Pleitrede ten Gunste der Evenredige Vertegenwoordiging. Gent: Vuylsteke 1895.
44 in: Proportionalwahl. Sammelbd. 4.

Hagenbach-Bischoff, Ed.: Der Proporz bei den Wahlen der Stadt Bern. (Ausschn.) 1895.
45 in: Proportionalwahl. Sammelbd. 4.

Phragmén, E.: Proportionella val. Stockholm: Hökerberg 1895.
46 in: Proportionalwahl. Sammelbd. 4.

Phragmén, E.: Sur la théorie des élections multiples. [Stockholm 1896.]
47 in: Proportionalwahl. Sammelbd. 4.

D[iamant], L.: Das Proportionale Wahlsystem. [Ausschn. S. Francisco 1896]; Eine Vereinswahl in San Francisco nach dem Proportionalsystem. (Ausschn. San Francisco 1896.)
48. 49 in: Proportionalwahl. Sammelbd. 4.

Klingelhöffer, Otto: Das Reichswahlgesetz. Wie ist es entstanden? Was soll daraus werden? Darmstadt: Bergsträsser 1896.

Fisk, Otis Harrison: Stimmrecht und Einzelstaat in den Vereinigten Staaten von Nordamerika. Leipzig: Duncker & H. 1896.

Ratschlag und Entwurf eines Wahlgesetzes. Basel: Januar 1897.
50 in: Proportionalwahl. Sammelbd. 4.

Petzet, Chn.: Bayerische Wahlreform: direkte Landtagswahlen, gesetzliche Wahlkreiseinteilung, Minoritätenvertretung, Wahlpflicht. München: Beck 1897. Kaps.

Baggio, Ch.: Élections. Les principaux systèmes et procédés électoraux ou le scrutin d'arrondissement, le scrutin de liste, les votes échelonné, limité, cumulatif et la représentation proportionnelle en France et en Suisse avec les procédés qui assurent la liberté et la moralité éléctorale. Carvin 1897. Kaps.

La Chapelle, Séverin de: La réforme électorale. Le scrutin de liste fractionnaire et proportionnelle. (Aus Réforme économique.) Paris 1897.

Godin, Frdr. Frh. v. u. Otto Kurz: Vorschlag zur Verbesserung parlamentarischer Vertretungen. München: Oldenbourg 1898. Kaps.

[Giesebrecht, A.:] Das Gleichheitsprinzip im allgemeinen, geheimen, direkten Wahlrecht. Leipzig: Grunow 1898.

Jellinek, Gg.: Das Recht der Minoritäten. Wien: Hölder 1898. Kaps.

Siegfried, R.: Ein Votum zur württembergischen Verfassungsreform. Berlin: Walther 1898. — Die Proportionalwahl. Ein Votum etc. 2. [Titel-] Ausg. Daselbst 1898.

Einhauser, Rudf.: Proportionalwahl. (Aus: Zeitschrift f. d. ges. Staatswissenschaften. 1898.) Königsberg i. Pr. 1898.

Entwurf eines Wahlgesetzes nach dem Grundsatze der verhältnismässigen Vertretung (Proportionalwahl). Von einem Sozialmonarchisten. München: Schweitzer 1899. Kaps.

Triepel, Heinr.: Wahlrecht und Wahlpflicht. Vortrag in der Gehe-Stiftung. Dresden 1900.

Nieder, [Josef]: Das Württembergische Landtagswahlgesetz vom 2. Febr. 1899 nebst Vollzugsverfügungen und Formularien. Ellwangen: Hess 1900.

Unold, J.: Wahlrecht und Volksvertretung — in: Allg. Zeitung Beilage Nr. 103. 104. 1900.

Laband, Paul: Die Reform des Wahlrechts in Belgien — in: D. Juristenzeitung 1900, 218.

Politische **Gedanken** eines Unparteiischen. Berlin: Walther 1901. Kaps.
Betrachtung der Wahleinrichtung. Das Eigentum. Die Berufsstände und ihr Recht auf Eigentum. Die Feindschaft der Berufsstände. Recht der Berufsstände auf gleichmässige Vertretung.

Meyer, Georg: Das parlamentarische Wahlrecht. Hrsg. von Georg Jellinek. Berlin: Häring 1901.

Riss, Franz: Majorität und Minorität — in: Allg. Zeitung Beil. 268. 269. 1901.

Klöti, Emil: Die Proportionalwahl in der Schweiz. (Aus: Zeitschr. f. schweizer. Statistik.) Bern: Schmid & Francke 1901.

Zimmermann, F. W. R.: Wahlzwang durch Geldstrafe f. unentschuldigte Wahlenthaltung, speziell [nach dem] Wahlges. f. Braunschweig — in: Annalen d. D. Reichs 1901, 81—93.

Geyerhahn, Siegfr.: Das Problem der verhältnismässigen Vertretung. Tüb.: Mohr 1902.

Walz, Ernst: Ueber die Prüfung der parlamentarischen Wahlen, zunächst nach Badischem Recht. Heidelberg: Emmerling 1902.

Schroeter, Vikt. v.: Das Wahlverfahren im Kgr. Sachsen. 4. Aufl. Leipzig: Rossberg 1902.

Bonhard, Phil: Was lehren uns die Ergebnisse der Reichstagswahlen? Heidelberg: Winter 1902.

Siller, Paul: Die Grundlagen und Ziele der Verhältniswahl unter besonderer Berücksichtigung der Vorschläge des preuss. Handelsministers und ihrer Einführung bei den Gewerbegerichten. Berlin: Heymann 1903 [1902].

Kremski, Franz: Die Gesetze über die Wahlen zum Reichstage, zum Preussischen Abgeordnetenhause und zu den Preuss. Gemeindevertretungen. Leipz.: Rossberg 1903.

Flodström, J.: Einige Methoden für Proportionalwahlen — in: Zeitschr. f. d. ges. Staatsw. 1903 S. 652.

Wiechel, H.: Berufsklassen-Wahlkreise. Vorschläge zur Umgestaltung des sächsischen Landtagswahlrechts und zur Neuabgrenzung der Reichstagswahlkreise. Mit 2 Taf. Dresden-N.: Heinrich 1903. Kaps.

Kaufmann, Hans: Das Proportionalwahlrecht des Kantons Solothurn. [Nebst] Beilage. Zürich: Orell Füssli 1903[—04.]

Springer, Rudf.: Mehrheits- oder Volksvertretung? Zur Aufklärung über das Interesse an einer Wahlreform, sowie über Wesen, Arten und Bedeutung der Proportionalwahl. Wien: Deuticke 1904 [1903].

Gageur, Karl: Die Verhältniswahl bei den Gewerbegerichten. (Aus: Archiv für öff. Recht 1904, 95—101.) Kaps.

Unold, Jhs.: Wie das Wahlrecht war, wie es ist, und wie es, zumal in den deutschen Einzelstaaten, werden soll! Leipzig: Dietrich 1904. Kaps.

Hirsch, Paul u. H. Lindemann: Das kommunale Wahlrecht. Berlin: Vorwärts 1905 = Sozdem. Gemeindepolitik. 1.

Jellinek, Gg.: Das Pluralwahlrecht und seine Wirkungen. Vortrag in der Gehestiftung. Dresden 1905.

Siegfried, R.: Proportionalwahl für die Landtagswahlen deutscher Mittelstaaten — in: Annalen d. D. Reichs 1905, 677—87.

Luschka, H.: Die Verhältniswahl im deutschen Verwaltungsrecht, insbesondere bei Gewerbe- und Kaufmannsgerichten usw. Karlsruhe i. B.: Braun 1905.

Tecklenburg, Adf.: „Zahlenrechtes Wählen". (Aus: Zeitschrift f. d. ges. Staatswiss. 1905.) Kaps.

— Wahlfreiheit und Proportional-Listenkonkurrenz. Beitrag zur Frage des passendsten Proportionalwahlsystems für die Wahl der Beisitzer zu den Kaufmanns- und Gewerbegerichten. Wiesbaden: Staadt 1905. Kaps.

Moy, Ernst Gf. v.: Das Wahlrecht der Geistlichen. München: Haushalter 1905. Kaps.

Friedrich, Jul.: Das politische Wahlrecht der Geistlichen. Giessen: Roth [1906].

Tecklenburg, Adf.: Majoritätseinerwahl oder Proportionalwahl? — in: Zeitschr. f. d. ges. StWissenschaft 1896, 341.

Fabricius, Eug.: Natürliches Wahlrecht. Wie kann die intellektuelle Macht des deutschen Bürgertums im Wahlrecht gebührend zum Ausdruck kommen? Köln a. Rh.: Neubner 1906. 4°. Kaps.

Hartmann, Gust. v.: Ein neues Wahlverfahren. Das allgemeine direkte Wahlrecht und Wahlverfahren, ihre Fehler und notwendigen Verbesserungen. Berlin: Puttkammer und M. 1906.

Kunwald, Gfried: Ueber den eigentlichen Grundgedanken des proportionalen Wahlsystems. Wien: Manz 1906. Kaps.

Scholl, Rudf.: Das württemb. Landtagswahlgesetz von 1906 mit Vollzugsverfügung usw. Stuttgart: Hess 1906.

Hanser, Gust.: Der Proporz für Landtags- und Gemeindewahlen in Württemberg. Stuttgart: D. Volksblatt 1906. Kaps.

Zuständigkeit. Geschäftsgang.

Allgemeines: **Bentham**, Jeremy: Taktik oder Theorie des Geschäftsganges in deliberirenden Volksständeversammlungen. Bearb. von Stef. Dumont. (Uebers. von Meynier.) Erlangen: Palm & E. 1817.

Hamilton, W[illiam] G[erard]: Parlamentarische Logik. [Bearb. von Rob. v. Mohl.] Tübingen: Laupp 1828.

— — 2. Aufl. [unter d. Tit.:] Parlamentarische Logik, Taktik und Rhetorik. Tübingen: Fues 1872.

Trendelenburg, Adf.: Ueber die Methode bei Abstimmungen. Berlin: Bethge 1850. Auch in: Ts. Kl. Schriften 2, 24.

Zacke, A: Ueber Beschlussfassung in Versammlungen und Collegien. Leipzig: Fritsch 1867.

Jellinek, Gg.: Das Recht der Minoritäten. Vortrag. Wien: Hölder 1898. Kaps.

Roth, A[dolf]: Darstellung über die dienstlichen Verhältnisse bei den Kammern der Abgeordneten für Hessen, Baden, Württemberg, Sachsen, Bayern und Preussen sowie bei dem Landesausschuss für Elsass-Lothringen. Karlsruhe: Badenia (1. Jan.) 1902. 4°. Kaps.

Brandenburg, Erich: Die parlamentarische Obstruktion, ihre Geschichte und ihre Bedeutung. Vortrag in der Gehe-Stiftung. Dresden 1904. Kaps.

Bendix, Ludw.: Amtliche Veröffentlichungen über ausw. Angelegenheiten (Blaubücher). Parlamentskontrolle und Staatswohl — in: Jahrb. f. Gesetzgebung 1906, 131.

Parlaments- und Ständehäuser. Militärbauten. Von H(einr.) Wagner, Paul Wallot, und F(rdr.) Richter. 2. Aufl. (Handb. der Architektur T. 4, HB. 7, H. 2.) Stuttgart: Bergsträsser 1900.

Baden: **Geschäfts-Ordnung** für die erste Kammer der Ständeversammlung des Gh. Baden (von 1874). Karlsruhe 1874.
Geschäfts-Ordnung für die zweite Kammer. Beil. zum Prot. vom 3. Mai 1819.
Geschäftsordnung für die zweite Kammer der Ständevers. des Gh. Baden. Karlsruhe 1873.
— — Karlsruhe 1896. Kaps.

Bayern: **Geschäfts-Ordnung** für die Kammer der Reichsräthe des Kgrs. Bayern. München 1851.
— — 1872.
— — 1896.
Geschäfts-Ordnung für die Kammer der Abgeordneten des Kgrs. Bayern vom J. 1851. München (1851).
— — vom J. 1872. München (1872).
— — vom J. 1872. München. Aufl. vom Okt. 1887.
— — vom J. 1872. München. Aufl. vom Sept. 1899.
— — Beschlossen 8. August 1904. München 1905.

Deutschland: Vorläufige **Geschäftsordnung** der teutschen Bundesversammlung vom 30. Okt. 1816 — in: Staatsarchiv d. D. Bundes. H. 5, 13. 1817.
Mohl, Rob.: Vorschläge zu einer Geschäfts-Ordnung des verfassunggebenden Reichstages. Heidelberg: Winter 1848.
Geschäftsordnung der deutschen Bundesversammlung — in: Archiv f. d. öff. Recht d. D. Bundes von Linde. Bd. 1. Aufl. 2. 1855.
Geschäftsordnung für den Reichstag des Deutschen Reichs. Berlin 1871.
Geschäfts-Ordnung für den Deutschen Reichstag. Berlin 1873.
Auch in: Parlamentsalmanach und in: Reichstagshandbuch.
Perels, Kurt: Das autonome Reichstagsrecht. Geschäftsordnung und Observanz des Reichstages in system. Darstellung. Mit Anhang: Die Geschäftsordnung für den Reichstag in kritischer Bearbeitung. Berlin: Mittler & S. 1903.
Weiss, Bernh.: Der Deutsche Reichstag und seine Geschäftsordnung. Berlin: Heymann 1906.
Wagner, Mor.: Formelle Rechte des D. Reichstags — in: Annalen d. D. R. 1906. S. 34, 128.

Elsass-Lothringen: **Sammlung** von Gesetzen und Verordnungen, betr. Verfassung und Verwaltung von Elsass-Lothringen, und Geschäftsordnung des Landesausschusses. 2. Aufl. Strassburg: Schulz 1883.

England: **Cushing**, Luth. S.: Handbuch der parlamentarischen Praxis, oder Regeln über die Verfahrungsweise und Debatte in berathenden Versammlungen, welche in den Verein. Staaten von N.-Amerika und in England Kraft haben. Uebers. und mit Vorwort von Bernard Roelker. Hamburg: Kittler 1852.
May, Thom. Ersk.: A practical Treatise on the law, privileges, proceedings and usage of Parliament. 3. Ed. London: Butterworthes 1855.
— — Das englische Parlament und sein Verfahren. Uebers. und bearb. von O. G. Oppenheim. Leipzig: Mendelssohn 1860.
— — 2. Aufl. nach der 8. Aufl. des Originals. Daselbst 1880.
— — 3. Aufl. nach der 9. Aufl. des Originals. Daselbst 1888.
Cohen, Gfried: Die Verfassung und Geschäftsordnung des englischen Parlaments mit Hinweis auf die Geschäftsordnungen deutscher Kammern. Hamburg: Perthes 1861.
Redlich, Jos.: Recht und Technik des Englischen Parlamentarismus. Die Geschäftsordnung des House of Commons in ihrer geschichtl. Entwicklung und gegenwärtigen Gestalt. Leipzig: Duncker & H. 1905.

Frankreich: **Reglemens** des Chambres (von 1814 u. 1833) — in: Pailliet, Manuel de droit Français. 1. 1837.

Hessen: **Gesetz**, die landständische Geschäftsordnung betreffend, vom 17. Juni 1874.
3 in: Verf.-Recht f. das GH. Hessen. 1874.
Gesetz, die landständische Geschäftsordnung betreffend. Vom 17. Juni 1874 mit Berücksichtigung der durch Gesetz vom 18. Mai 1901 erfolgten Abänderungen. Darmstadt 1901. Kaps.

Oesterreich: **Geschäftsordnung** für das Abgeordnetenhaus des Reichsrathes. Beschlossen am 2. März 1875. Wien: Hof- u. Staatsdruckerei 1891.

Preussen: **Geschäfts-Ordnung** für die Zweite Kammer. Dat. Berlin 28. März 1849. 4°.

Geschäftsordnung für das Haus der Abgeordneten (vom 16. Mai 1876). Berlin: Moeker o.J.

Plate, A.: Die Geschäftsordnung des Preussischen Abgeordnetenhauses, ihre Geschichte und ihre Anwendung. Unter Berücksichtigung der Geschäftsordnung und der Gewohnheiten des Deutschen Reichstages. Mit den Geschäftsordnungen des D. Reichstages und des Preuss. Herrenhauses. Berlin: Pasch 1903.

Sachsen: **Geschäftsordnung** für die zweite Kammer des Kgrs. Sachsen vom 13. Oct. 1874. Dresden o. J.

Württemberg: **Geschäftsordnung** d. Kammer d. Standesherren. Stuttg.: Hallberger 1876.

Entwurf einer Geschäfts-Ordnung f. d. Kammer der Abgeordneten [nach den Anträgen ihrer Kommission; nebst dem Kommissionsbericht darüber und über den Antrag auf Bildung von Abteilungen]. Stuttgart: Steinkopf 1820.

Geschäftsordnung der Kammer der Abgeordneten [und des Ständischen Ausschusses] des Kgr. Württemberg. Stuttgart: Metzler u. Steinkopf [1821].

Geschäftsordnung für die Versammlung von Volksvertretern zur Berathung einer Revision der Verfassung. Stuttgart: Kreuzer 1850. Kaps.

Geschäftsordnung für die Kammer der Abgeo. Beschlossen am 26. Mai 1851. o. O. u. J.

Geschäftsordnung für die Kammer der Abgeordneten. Beschlossen am 26. Mai 1851, mit Aenderungen und Zusätzen vom 11./12. März 1852, 23. und 28. Febr. 1865, 3./4. Jan. 1873. Stuttgart: Grüninger 1875.

Geschäftsordnung der Kammer der Abgeordneten. Festgestellt durch Beschluss vom 19. u. 24. Juni 1875. Stuttg.: Grüninger 1875. [Mit Nachträgen auf Deckblättern.]

Schutz gegen aussen; Disziplin im Innern:

Die sog. **Unverletzlichkeit** der Landtagsabgeordneten, ihre Verantwortlichkeit für gesetzwidrige Aeusserungen in der Kammer und ihr Schutz gegen das Einschreiten der Gerichte wegen anderer Verbrechen und Vergehen. Giessen: Heinemann 1853.

Heinze, Rudf.: Die Straflosigkeit parlamentarischer Rechtsverletzungen und die Aufgabe der Reichsgesetzgebung. Stuttgart: Enke 1879.

Schleiden, Rudf.: Die Disciplinar- und Strafgewalt parlamentarischer Versammlungen über ihre Mitglieder. Berlin: Springer 1879.

Sontag, Ernst: Der besondere Schutz der Mitglieder des Deutschen Reichstags und der deutschen Landtage gegen Strafverfolgung und Verhaftung. Breslau: Roebner 1895.

Hubrich, Ed.: Die parlamentarische Redefreiheit und Disciplin. Auf der Grundlage von Rechtsvergleichung und Rechtsgeschichte dargestellt nach deutschem Recht. Berlin: Heymann 1899.

Hubrich, Ed.: Parlamentarische Immunität und Beamtendisciplin. Zur Beleuchtung der Beamtenmassreglung in Preussen. Berlin: Gose & Tetzlaff 1901.

Muralt, Johs. v.: Die parlamentarische Immunität in Deutschland und der Schweiz mit Berücksichtigung der Entwicklung in England und Frankreich. Zürich: Schulthess & Co. 1902.

Seidenberger, J[oh. Bapt.]: Der parlamentarische Anstand unter dem Reichstagspräsidium des Grafen v. Ballestrem. Köln: Bachem 1903.

Müller-Meiningen, Ernst: Zur Immunität der Reichstagsabgeordneten. (Zeugnisverweigerungsrecht und Hausrecht des Reichstags) — in: Annalen d. D. Reichs 1906, 641—61.

Hatschek, Jul.: Das Asylrecht des englischen Parlaments — ebendas. 1906, 801—10.

Doerkes, Wilh. N.: Die Immunität der Reichstagsabgeordneten. Berlin: Puttkammer & M. 1907 [1906].

G. Verfassungsänderungen und Verfassungskonflikte.

Allgemeines:

Der **Protestantismus** nicht Ursache von Staatsrevolutionen — in: Sophronizon 1828. 5, 1—60.

Hoffmann, Ludw.: Die staatsbürgerlichen Garantien oder: über die wirksamsten Mittel, Throne gegen Empörungen und die Bürger in ihren Rechten zu sichern. 2. völlig umgearb. Aufl. 2 Bde. Leipzig: Hartmann 1831. [1. Aufl. 1828.]

Strombeck, Friedr. K. v.: Was ist Rechtens, wenn die oberste Staatsgewalt dem Zwecke des Staatsverbandes entgegenhandelt? 3. Aufl. Braunschweig: Vieweg 1831. [1. Aufl. 1830.]

Lamennais, [Hugues Fel. Rob.] de: Paroles d'un croyant. Worte eines Gläubigen. Frei übertragen. Grimma: Verl.-Comptoir 1834.
Worte der Vernunft, des Rechtes und der Freiheit gegen Abbé de la Mennais Worte eines Gläubigen. Leipzig: Weber 1834.
Jarcke, Karl Ernst: La Mennais, 1834—37 — in: Js. Vermischt. Schriften 1, 208—83. 1838.
Bischof, Herm.: Das Nothrecht der Staatsgewalt nach allgemeinem und deutschem Rechte. 1860 = Archiv f. d. öff. Recht d. D. Bundes von Linde. Bd. 3. H. 3.
Bezold, Frdr. v.: Zur Gesch. des polit. Meuchelmords. — in: Allg. Ztg. Beil. Nr. 92. 1899.
Bauer, Paul: Die rechtlichen Grenzen der Gehorsamspflicht und die Verantwortlichkeit für auf Befehl begangene Handlungen — in: Annalen d. D. Reichs 1902, 886—902.
Jellinek, Gg.: Verfassungsänderung und Verfassungswandlung. Eine staatsrechtlich-politische Abhandlung. Berlin: Häring 1906.

Ministerverantwortlichkeit und Staatsgerichtshof:

[**Buddeus**, Joh. Karl Imman.:] Die Ministerverantwortlichkeit in constitutionellen Monarchien. Leipzig: Köhler (Febr.) 1833.
Von den **Aristokratien** u. der Ministerverantwortlichkeit in reinen Monarchien. Leipzig: Hinrichs 1834.
Scheurlen, Karl Frdr.: Der Staatsgerichtshof im Kgr. Württemberg, mit Hinweisung auf die Einrichtungen in andern Bundesstaaten. Tübingen: Fues 1835.
Mohl, Rob.: Die Verantwortlichkeit der Minister in Einherrschaften mit Volksvertretung, rechtlich, politisch und geschichtlich entwickelt. Tübingen: Laupp 1837.
Verhandlungen des Staatsgerichtshofes des Kgrs. Württemberg in Betreff der Anklage der 2. a.-o. Landesversammlung gegen den Staatsrath Frh. v. Wächter-Spittler, provis. Vorstand des Departements der auswärtigen Angelegenheiten wegen Verfassungsverletzung. [Hrsg. von Gg. Heinr. v. Bezzenberger.] Stuttgart: Metzler 1850.
Brater, Karl: (Bayer.) Gesetz vom 4. Juni 1848, betr. die Verantwortlichkeit der Minister [und] Gesetz vom 30. März 1850 betr. den Staatsgerichtshof, erläutert — in: Gesetzgebung des Kgr. Bayern. Th. 2, Bd. 1. 1855.
Bischof, Herm.: Ministerverantwortlichkeit u. Staatsgerichtshöfe in Deutschland. Beleuchtung des Ultraconstitutionalismus. 1859 = Archiv f. d. öffentl. Recht des D. Bundes. Bd. 3. H. 2.
John, Rich. E.: Kritik des preussischen Gesetz-Entwurfes über die Verantwortlichkeit der Minister nebst einem Gegen-Entwurfe. Leipzig: Barth 1863.
Kaltenborn[-Stachau], Karl v.: Die Volksvertretung und die Besetzung der Gerichte, besonders des Staatsgerichtshofes [betr. Kurhessen]. Leipzig: Tauchnitz 1864.
Kerchove de Denterghem, Osw. de: De la responsabilité des ministres dans le droit public Belge. Bruxelles: Muquardt 1867. 4°.
Samuely, Adf.: Das Princip der Ministerverantwortlichkeit in der constitutionellen Monarchie. Berlin: Springer 1869.
Beschorner, J. H.: Die Ministerverantwortlichkeit und der Staatsgerichtshof im Kgr. Sachsen, nebst Darstellung der Gesetzgebung anderer Länder. Berlin: Heymann 1877.
Pistorius, Theod.: Die Staatsgerichtshöfe und die Ministerverantwortlichkeit nach heutigem deutschem Staatsrecht. Tübingen: Laupp 1891.
Laband, Paul: Die Anträge auf Errichtung eines Staatsgerichtshofes für das D. Reich — in: D. Juristen-Zeitung 1900, 1.
Esselborn, Karl: Die Ministerverantwortlichkeit im Gh. Hessen. Leipzig: Mutze 1902.
Passow, Rich.: Das Wesen der Ministerverantwortlichkeit im monarchischen Staat — in: Zeitschr. f. d. ges. Staatswissenschaft 1903, 159. 223.
Passow, Rich.: Das Wesen der Ministerverantwortlichkeit in Deutschland. Tübingen: Laupp 1904.
Frisch, Hans v.: Die Verantwortlichkeit der Monarchen und höchsten Magistrate. Berlin: Häring 1904 [1903].

8. Völkerrecht.

A. Geschichte.

Martens, Gg. Fr. v.: Grundriss einer diplomatischen Geschichte der europäischen Staatshändel u. Friedensschlüsse seit Ende des 15. Jahrhunderts bis z. Frieden von Amiens. Berlin: Mylius 1807.

Wheaton, Henry: Histoire des progrès du droit des gens en Europe depuis la paix de Westphalie jusqu'au congrès de Vienne. Avec un précis hist. du droit des gens avant la paix de Westphalie. Leipzig: Brockhaus 1841.

— — Ed. 4. 2 Bde. Daselbst 1865.

Lawrence, Will. B.: Commentaire sur les éléments du droit international et sur l'histoire des progrès du droit des gens de Henry Wheaton. 3 Bde. Leipzig: Brockhaus 1868—73.

Laurent, F[rançois]: Histoire du droit des gens et des relations internationales. Bd. 1—3. 2. Aufl. Bd. 4—18. Bruxelles u. Leipzig: Lacroix 1855—70.

B. Quellen.

Koch, [Chf. Wilh.] v.: Histoire abrégé des traités de paix entre les puissances de l'Europe depuis la paix de Westphalie. Ouvrage entièrement refondu et continué jusqu'à 1815 par [Frdr]. Schoell. 15 Bde. Paris: Gide fils 1817—18.

Theatrum pacis h. e.: Tractatuum atque instrumentorum praecipuorum a 1647 ad 1685 conclusorum collectio. (Latein und deutsch.) 2 Bde. Norimbergae: Endter 1663, 85.

L[eibnitz, Gottfr. Wilh.]: Codex juris gentium diplomaticus ex manuscriptis praesertim bibliothecae Guelferbytanae. T. 1. [1096—1500. Alles Erschienene.] Hannoverae: Ammon 1693. 4°.

Schmauss, Joh. Jac.: Corpus juris gentium academicum, enthaltend die vornehmsten Grund-Gesetze etc. seither zweyen Seculis. 2 Bde. Leipzig: Gleditsch 1730.

Sammlung von Staats-Verträgen, Friedensschlüssen etc. zwischen der französischen Republik und den übrigen kriegführenden Mächten v. J. 1795 bis jetzt. [Franz. und deutsch. Hrsg. von Joh. Ad. v. Aretin.] Berlin [München: Fleischmann] 1801.

Recueil de traités d'alliance, de paix, de trève etc. et plusieurs autres actes, servant à la connaissance des relations étrangères des puissances et états de l'Europe, depuis 1761. Par Geo. Fred. de Martens. Edit. 2. 8 Bde. Goettingue: Dieterich 1817—1835. [Fortges. u. d. Tit.:]

Nouveau **Recueil** de Traités d'alliance etc. [auch u. d. Tit.: **Supplément** au Recueil] Continué par Ch. de Martens, Fr. Saalfeld, Fr. Murhard. 16, nebst Suppl. zu Bd. 5, in 18 Bden. Daselbst 1817—42. [Fortges. u. d. Tit.:]

Nouveaux **Suppléments** au Recueil. Continué par Fr. Murhard. 3 Bde. Daselbst 1839 42. [Fortges. u. d. Tit.:]

Nouveau **Recueil** général de Traités. Par Fr. Murhard, Ch. Murhard, J. Pinhas, Ch. Samwer, Jul. Hopf. 20 in 21 Bden. Daselbst 1843—75.

Table générale du **Recueil** des Traités de G. F. Martens 1494—1874. Partie chronologique; Partie alphabétique. 2 Bde. Daselbst 1875, 76. [Fortsetzung fehlt.]

Das **Staatsarchiv**. Sammlung der officiellen Actenstücke zur Geschichte der Gegenwart. Hrsg. [von Bd. 22 an: begründet] von Ludwig Karl Aegidi und Alfred Klauhold, [1872—80:] von H. v. Kremer-Auenrode, [1872:] und F. Worthmann, [1873—80:] und Ph. Hirsch, [1881—94:] von Hans Delbrück, [1895—1900:] von Gustav Roloff. Bd. 1—72 und Suppl. Bd. 1. 2 zu Bd. 23 und 24. 2 Registerbde: 1861—67, 68—71. Hamburg: O. Meissner, [1872 ff.:] Leipzig: Duncker & H. 1861—1906.

Rohrscheidt, Frdr. Wilh. v.: Preussens Staats-Verträge. Berlin: Schneider & Co. 1852.

Kletke, G. M.: Die Staatsverträge des Kgrs. Bayern von 1806 bis einschliesslich 1858. (Ohne die Zoll- und Handelsverträge.) Regensburg: Pustet 18[59—]60.

Staudinger, Jul.: Sammlung von Staatsverträgen des Deutschen Reichs über Gegenstände der Rechtspflege. Nebst 1. Ergänzungsbd. Nördlingen: Beck 1882, 84.

Fleischmann, Max: Völkerrechtsquellen in Auswahl. Halle a. S.: Waisenhaus 1905.

C. Systeme; Methodologie.

Grotius, Hugo: Drei Bücher von Kriegs- und Friedens-Rechten. Mit dem Kern aller Commentatoren etc. Uebers. von Joh. Nik. Serlin. Frankf. a. M.: Fischer 1709. 2°.

Jaeger, Joh. Wolfg.: Hugonis Grotii libri tres de jure belli et pacis, observationibus theologicis, moralibus et politicis illustrati. Tub.: Cotta 1710.
Cocceji, Heinr. v.: Grotius illustratus, seu commentarii ad Hugonis Grotii de jure belli et pacis libros tres. Accedunt Observationes S[amuelis] de C[occeji]. 3 in 1 Bd. Vratislaviae 1744, 46, 47. 2°.
Cocceji, Sam. v.: Introductio ad Henr. de Cocceji Grotium illustratum. Halae: Orphan. 1748. 2°.
Grotius, Hugo: Ursachen vom Rechte des Krieges und Friedens. Von den größten Rechts-Lehrern mit Anmerkungen begleitet und bey itzigen Zeitläuften hrsg. Nürnberg 1757.
Grotius, Hugo: Drei Bücher über das Recht des Krieges und Friedens, übers., mit Anmerk. und Lebensbeschr. des Grotius von J. H. v. Kirchheim. 2 Bde. Berlin: Heymann 1869.
Moser, Joh. Jak.: Grund-Sätze des jetzt üblichen Europäischen Völker-Rechts in Fridenszeiten. Hanau 1750.
Moser, Joh. Jak.: Teutsches Auswärtiges Staats-Recht. Frankfurt: Metzler 1772.
Moser, Joh. Jak.: Teutsches Nachbarliches Staatsrecht. Frankf. [Gebhard & K.] 1773.
Moser, Joh. Jak.: Beyträge zu dem neuesten Europäischen Völkerrecht in Friedens-Zeiten. 5 Thle. [Stuttgart] 1778—79. Tübingen: Heerbrandt 1780.
Moser, Joh. Jak.: Beyträge zu dem neuesten Europäischen Völkerrecht in Kriegs-Zeiten. 3 Thle. [Stuttgart] 1779. Tübingen: Heerbrandt 1780, 81.
Moser, Joh. Jak.: Versuch des neuesten Europäischen Völkerrechts in Fridens- und Kriegs-Zeiten. 10 in 12 Bden. Frankfurt a. M.: Varrentrapp 1777—80.
Koch, Joh. Gli. Frdr.: Allgemeines Europäisches Land- und See-Kriegsrecht. Tübingen: Born 1777.
Büsch, Joh. Gg.: Das Völker-See-Recht. In vorzügl. Hinsicht auf einen dem Friedensschlusse zwischen Deutschland u. Frankreich anzuknüpfenden Handlungstraktat. [1796.]
Martens, Gg. Frdr. v.: Einleitung in das positive europäische Völkerrecht auf Verträge und Herkommen gegründet. Göttingen: Dieterich 1796.
Martens, Gg. Frdr. v.: Cours diplomatique ou tableau des relations extérieures des puissances de l'Europe. 3 Bde. Berlin: Mylius 1801—02.
Martens, Gg. Fr. v.: Précis du droit des gens moderne. Ed. 3. Goettingue: Dieterich 1821.
Vattel, [Emerich]: Le droit des gens, ou principes de la loi naturelle. Nouv. Ed. 2 Bde. Paris: Rey & Gravier 1820.
Klüber, Joh. Ludw.: Europäisches Völkerrecht. 2. Aufl. rev. von Karl Ed. Morstadt. Schaffhausen: Hurter 1851. [1. deutsche Aufl. 1821.]
Saalfeld, Frdr.: Handbuch des positiven Völkerrechts. Tübingen: Osiander 1833.
Gagern, H[ans] Chf. Frh. v.: Critik des Völkerrechts. Mit practischer Anwendung auf unsere Zeit. Leipzig: Brockhaus 1840.
Heffter, Aug. Wilh.: Das europäische Völkerrecht der Gegenwart. Berlin: Schroeder 1844. — — 5. Ausgabe. Daselbst 1867. — 6. Ausgabe. Daselbst 1873.
Oppenheim, Heinr. B.: System des Völkerrechts. 2. verb. Ausg. Stuttgart: Kröner 1866. [1. Aufl. 1845.]
Wheaton, Henry: Eléments du droit international. 2. Edit. 2 Bde. Leipzig: Brockhaus 1852. [1. Aufl. 1848.]
Bulmerincq, Aug.: Die Systematik des Völkerrechts. 1. [einziger] Thl.: Die Systematik des V. von H. Grotius bis auf die Gegenwart. Dorpat: Karow 1858.
Fränzinger, P.: Grundzüge einer jurist. Construktion des Völkerrechts. Freiburg i. B.: Wagner 1868.
Bluntschli, Joh. Kasp.: Das moderne Kriegsrecht der civilisirten Staaten als Rechtsbuch dargestellt. 2. Aufl. Nördlingen: Beck 1874. [1. Aufl. 1866.]
— Das moderne Völkerrecht der civilisirten Staaten als Rechtsbuch dargestellt. Nördlingen: Beck 1868.
— Das moderne Völkerrecht in dem französisch-deutschen Kriege von 1870. Heidelberg: Bassermann 1871.
Hartmann, Adf.: Institutionen des praktischen Völkerrechts in Friedenszeiten. Hannover: Meyer 1874.
Lentner, Ferd.: Das Recht im Kriege. Kompendium des Völkerrechtes im Kriegsfalle auf Grund der Brüssler Deklaration vom 27. Aug. 1874. Wien: Seidel 1880.
Neumann, Leop. Frh. v.: Grundriss des heutigen europäischen Völkerrechtes. 3. Aufl. Wien: Braumüller 1885.
Resch, Peter: Das moderne Kriegsrecht der civilisirten Staatenwelt. 2. Aufl. Graz und Leipzig: U. Moser [Mai] 1885. [1. Aufl. April 1885.]

Handbuch des Völkerrechts, unter Mitwirkung von Bulmerincq [u. a.] hrsg. von Fz. v. Holtzendorff. 4 Bde. und 1 Bd. Register. Berlin: Habel 1885; Hamburg: Richter 1887—89.

Bulmerincq, Aug.: Völkerrecht oder internationales Recht — in: Handbuch des Oeffentl. Rechts. 1. Freiburg i. B.: Mohr 1887. 4°.

Rivier, Alfons: Lehrbuch des Völkerrechts. 2. Aufl. (Handbibl. des öffentl. R. 4.) Stuttgart: Enke 1899. [1. Aufl. 1889.]

Liszt, Franz v.: Das Völkerrecht systematisch dargestellt. Berlin: Haering 1898.

— — 3. Aufl. 1904.

— Das Völkerrecht — in: Encyklopädie der Rechtswissenschaft von Birkmeyer. 1901. 4°.

D. Einzelne Fächer.

Vermischtes. Sammel- und Zeitschriften:

Martens, Gg. Frdr. v.: Erzählungen merkwürdiger Fälle des neueren Europäischen Völkerrechts in einer Sammlung von Staatsschriften. Nebst Anhang von Gesetzen usw. über die Vorrechte auswärtiger Gesandten. 2 Bde. Göttingen: Schröder 1800—02. 4°.

Martens, Karl Frh. v.: Causes célèbres du droit des gens. 2 Bde. Leipzig: Brockhaus 1827.

— Nouvelles causes célèbres du droit des gens. 2 Bde. Daselbst 1843.

Mohl, Rob. v.: Staatsrecht, Völkerrecht und Politik. Monographien. 3 Bde. Tübingen: Laupp 1860—69.

Le **Conservateur.** Revue de droit international. Direct. G. G. Vreede. Utrecht: Broese 1868.

Bluntschli, Joh. Kasp.: Das römische Papstthum und das Völkerrecht, 1880. Kriegsvölkerrecht u. Kriegsgebrauch, 1877. Zum Manuel des droits de la guerre (Briefwechsel mit Moltke 1880). Organisation des europäischen Staatenvereines, 1878 — in: Bs. Ges. kleinen Schriften. 2, 236—312. 1881.

Subjekte. Staatensuccession (Staatenverbindungen s. V, 7 A S. 272):

Pfeiffer, Burkh. Wilh.: Inwiefern sind Regierungshandlungen eines Zwischenherrschers für den rechtmässigen Regenten verbindlich? o. O. 1819.

Huber, Max: Die Staatensuccession. Völkerrechtliche und staatsrechtliche Praxis im 19. Jahrh. Leipzig: Duncker & H. 1898.

Objekte. Staatsgebiet; Dienstbarkeiten:

Gönner, Nik. Thadd.: Entwikelung des Begriffs und der rechtlichen Verhältnisse deutscher Staatsrechtsdienstbarkeiten. Erlangen: Palm 1800.

Clauss, Imman.: Die Lehre von den Staatsdienstbarkeiten, historisch-dogmatisch entwickelt. Tübingen: Laupp 1894.

Fricker, Karl Vikt.: Gebiet und Gebietshoheit — in: Festgaben für Alb. Schäffle. 1901.

Verkehr und Verkehrsorgane:

Wicquefort, [Abrah.] de: L'Ambassadeur oder Staats-Bothschaffter und dessen hohe fonctions und Staats-Verrichtungen. Uebers. von Joh. Leonh. Sauter. Frankfurt a. M.: Knoch 1682.

Tafinger, Joh. Andr.: Réflexions sur le caractère sacré d'un ministre étranger. Goettingae: Hager 1752.

Moser, Frdr. Karl v.: Abhandlung von dem Recht eines Souverains und freyen Staats, den andern wegen seiner Handlungen zur Rede zu stellen. o. O. 1758.

Walther, E. C.: Ueber die Errichtung deutscher Consulate. Jena: Frommann 1848.

Quehl, R[yno]: Das preussische und deutsche Consularwesen im Zusammenhange mit der innern und äussern Politik. Berlin: Hempel 1863.

Martens, Karl Frh. v.: Le guide diplomatique. Précis des droits et des fonctions des agents diplomatiques et consulaires. 5. Ed. entièrement refondue par M. F. H. Geffcken. 2 in 3 Bdn. Leipzig: Brockhaus 1866.

Döhl, C.: Das Konsularwesen des Deutschen Reiches. Bremen: Kühtmann 1873.

Meier, Ernst: Ueber den Abschluss von Staatsverträgen. Leipzig: Duncker & H. 1874.

König, B. W.: Handbuch des Deutschen Konsularwesens. 2. Ausg. Berlin: Decker 1878. [1. Aufl. 1875.]

Zorn, Phil.: Die Konsulargesetzgebung des Deutschen Reichs. Textausg. mit Anmerk. u. Sachregister. 2. Aufl. Berlin: Sammlung Guttentag 1901.
Verzeichniss der Kaiserlich Deutschen Consulate. Auswärtiges Amt. Berlin: Decker Januar 1876—1906. 4°.

Streitigkeiten. Milderung und Beseitigung des Krieges:

Pfeiffer, Burkh. Wilh.: Das Recht der Kriegseroberung in Beziehung auf Staatscapitalien. Cassel und Hannover: Hahn 1825.
Erwiederung auf [des amerik. Generals Cass] Prüfung des Durchsuchungs-Rechts. Mit Bemerk. über einige andere zwischen Grossbritannien u. den Verein. Staaten anhängige Streitfragen. Aus dem Englischen. Berlin: Jonas 1842.
Marquardsen, Heinr.: Der Trent-Fall. Zur Lehre von der Kriegscontrebande und dem Transportdienst der Neutralen. Erlangen: Enke 1862.
Die **Pflege** der im Kriege Verwundeten und die Genfer Conferenzen von H. M. R. Darmstadt: Zernin 1865.
Lange, Joh. Peter: Vom Krieg und vom Sieg. Drei Vorträge [über die dynamische, geistige und religiös-sittl. Seite des Krieges]. Bonn: Marcus 1869.
Moynier, Gust.: Etude sur la convention de Genève pour l'amélioration du sort des militaires blessés dans les armées en campagne. (1864—1868) Paris: Cherbuliez 1870.
Lüder, K[arl]: Die Genfer Convention. Erlangen: Besold 1876. 4".
Büchner, Ludw.: Der Krieg u. der Völkerfriede — in: Bs. Fremdes u. Eigenes. 2. Aufl. 1890.
[**Baumberger**, G.]: Henri Dunant, der Begründer der Genfer Konvention u. des Roten Kreuzes. Mit Bildn. Stuttgart: Greiner & Pf. 1896. Kaps.
Revon, Michel: Philosophie de la guerre. St. Quentin: Dubois 1896. Kaps.
Schäffle, Alb.: Zur sozialwissenschaftl. Theorie des Krieges. 1. Auseinandersetzung mit den Abrüstungsfreunden — in: Zeitschr. f. d. ges. Staatswiss. 1900, 218.
Comité **Nobel** Norvégien. Prix Nobel de la paix. [Umschlagt.] Extrait du statut de la fondation Nobel. [Nebst] Rundschreiben des Norske Nobelkomite vom Januar 1901. [Kristiania 1901.] Kaps.
Umfrid, [Otto]: Recht, Gewalt u. Zukunftskrieg. Vortrag. Esslingen: Langgut [1901]. Kaps.
Fried, Alfr. H.: Handbuch der Friedensbewegung. Wien: Oesterr. Friedensgesellschaft, Leipzig: Reichenbach. 1905.
Reinhardt, Aug. v.: Die Humanität im Kriege. Die kodifizierten humanitären Vereinbarungen der Kulturstaaten im Kriege. Berlin: Unger 1905.
Carnegie, Andr.: Für das internationale Schiedsgericht. Uebers. von Mor. Fürst. Mit Vorrede von d'Estournelles de Constant. Hamburg: Voss 1906.

VI. Verwaltung und Polizei.

1. Allgemeines, insbesondere Staatsverwaltung.

Vergl. IV, 1. A—F. Bibliographie, Geschichte, Methodologie, Sammel- und Zeitschriften, Nachschlagebücher, Quellen S. 112.

Berg, Günth. Heinr. v.: Zusätze und Verbesserungen zu seinem Handbuch des teutschen Polizeyrechts. Hannover: Hahn 1803.

[Malchus, Karl Aug. Frh. v.:] Darstellung des Organismus der innern Staatsverwaltung und der Formen für die Geschäftsbehandlung in derselben. Heidelberg: Gros 1820.

Grävell, Max Carl F. W.: Ueber höhere, geheime und Sicherheits-Polizei. Sondershausen u. Nordhausen: Voigt 1820.

Mohl, Rob. (v.): Die Polizei-Wissenschaft nach den Grundsätzen des Rechtsstaats. 2 Bde. Tübingen: Laupp 1832, 33.

— — 3. Aufl. 3 Bde. Daselbst 1866.

Mohl, Rob. (v.): System der Präventiv-Justiz oder Rechts-Polizei. Tübingen: Laupp 1834.

— — 2. Aufl. Daselbst 1845.

— — 3. Aufl. = Ms. Polizeiwissenschaft. 3. Aufl. Bd. 3. 1866.

Bülau, Frdr.: Die Behörden in Staat und Gemeinde. Beiträge zur Verwaltungspolitik. Leipzig: Göschen 1836.

Zimmermann, Gust.: Die deutsche Polizei im neunzehnten Jahrhundert. 3 Bde. Hannover: Schlüter 1845—49.

Mayer, F[rdr.] F.: Grundzüge des Verwaltungs-Rechts und Rechtsverfahrens. Tübingen: Laupp 1857.

— Grundsätze des Verwaltungs-Rechts mit besonderer Rücksicht auf gemeines deutsches Recht. Tübingen: Laupp 1862.

Stein, Lorenz v.: Die Verwaltungslehre. T. 1—7. (1. Aufl. u.) T. 5: 2. Aufl. 8 Bde. Stuttgart: Cotta 1865—68. 1883.

1: I. Die Lehre von der vollziehenden Gewalt. Mit Vergleichung von England, Frankreich und Deutschland. 1865.
2: II. Die Innere Verwaltung: Einleitung und 1. Hauptgebiet. Die wirkliche innere Verwaltung. 1. Bevölkerungswesen. 1866.
3: 2. Gesundheitswesen. 1867.
4: 3. Polizeirecht. 1867.
5: 2. Hauptgebiet. Das Bildungswesen. 1. Elementar- und Berufsbildung in Deutschland u. a. Ländern. 1868.
2. Aufl.: 1. System und Geschichte des Bildungswesens der alten Welt 1883.
6: 2. Die allgemeine Bildung und die Presse. 1868.
7: 3. Hauptgebiet. Die wirtschaftl. Verwaltung. 1. Die Entwährung, Grundentlastung, Ablösung, Gemeinheitsteilung, Enteignung, Staatsnotrecht in England, Frankreich, Deutschland. 1868.

Pözl, Jos.: Grundriss zu Vorlesungen über Polizei. München: Cotta 1866.

Gneist, Rudf.: Verwaltung, Justiz, Rechtsweg, Staatsverwaltung und Selbstverwaltung nach englischen und deutschen Verhältnissen. Mit bes. Rücksicht auf Verwaltungsreformen u. Kreisordnungen in Preussen. Berlin: Springer 1869.

Stein, Lor. v.: Handbuch der Verwaltungslehre. 3. Aufl. 3 Bde. Stuttgart: Cotta 1887—1888. [1. Aufl. 1870 f.]

Roesler, Herm.: Das soziale Verwaltungsrecht. (Umschl.-Tit.: Lehrbuch des D. Verwaltungsrechts.) 2 Bde. Erlangen: Deichert 1872—73.

Meyer, Gg.: Lehrbuch des Deutschen Verwaltungsrechtes. 2 Bde. Leipzig: Duncker & H. 1883—85.

— — 2. Aufl. 2 Bde. Daselbst 1893—94.

Schaeffle, Alb.: Zur Theorie der Polizei — in: Ss. Gesamm. Aufsätzen 2. 1886.

Stengel, Karl Frh. v.: Lehrbuch des Deutschen Verwaltungsrechts. Stuttg.: Enke 1886.

Sarwey, Otto: Allgemeines Verwaltungsrecht — in: Handbuch des Oeffentl. Rechtes. Bd. 1. Freiburg 1887. 4°.

Seydel, Max v.: Pfälzisches Strassenpolizeirecht [Gränzen der Polizeigewalt] (1895) — in: Ss. Abhandlungen 2, 312—17 und in: Ss. Staatsrecht. 2. Aufl. 3, 311.

Mayer, Otto: Deutsches Verwaltungsrecht. 2 Bde. (Syst. Handbuch der D. Rechtswissenschaft 6, 1.) Leipzig: Duncker & H. 1895, 96.
Ackermann, C. A.: Polizei und Polizeimoral nach den Grundsätzen des Rechtsstaats. Stuttgart: Enke 1896.
Biermann, Johs.: Privatrecht u. Polizei in Preussen. Berlin: Springer 1897.
Hatschek, Jul.: Die Selbstverwaltung in politischer u. juristischer Bedeutung. (Staats- u. völkerrechtl. Abhdlgen. 2, 1.) Leipzig: Duncker u. H. 1898.
Bornhak, Konr.: Die Organisation der inneren Verwaltung auf rechtsvergleichender Grundlage (Deutschland, Frankreich, England u. Vereinigte Staaten) — in: Annalen d. D. R. 1901, 801.
Bornhak, Konr.: Grundriss des Verwaltungsrechts in Preussen und dem Deutschen Reiche. Leipzig: Deichert 1906.

2. Gemeindeverwaltung.

Vergl. V, 2 B. Reichsstädte, S. 215; VIII, 9 Gemeindehaushalt.

Conring, Herm.: De urbibus Germanicis. [Resp.:] Ger. Bode. Helmestadii: Muller 1642.
Fritsch, Ahasv.: Tractatio de visitationibus provincialibus utiliter instituendis. Von Land-Visitationen. Numburg.: Müller 1671.
2 an: Fs. Tractatio de jure grutiae. 1668.
Claproth, Just.: Ohnmassgeblicher Entwurf eines Gesetzbuches, welcher von der Polizei-Ordnung das Dorfrecht in sich hält. Frankfurt 1773.
Richter, Joh. Dan.: Ueber die Verbesserung der Dorfpolicey — in [Rs.] Finanzmaterialien. Stück 2, 1. 1789.
Destouches, Jos. v.: Ueber den Verfall der Städte und Märkte und die Mittel, ihnen wieder aufzuhelfen. Ulm: Stettin 1803.
Gaupp, Ernst Theod.: Ueber deutsche Städtegründung, Stadtverfassung und Weichbild im Mittelalter, besonders über die Verfassung von Freiburg i. B. verglichen mit der von Cöln. Jena: Frommann 1824.
Hüllmann, Karl Dietr.: Städtewesen des Mittelalters. 4 Bde. Bonn: Marcus 1826—29.
1. Kunstfleiss und Handel. 2. Grundverfassung. 3. Gemeinheitsverfassung. 4. Bürgerleben.
Reichard, Heinr. Gli.: Historisch-politische Ansichten und Untersuchungen betreffend die Frage von der praktischen Ausbildung der städtischen Verfassungen in Deutschland. Leipzig: Weidmann 1830.
Stengel: Von dem ausländischen Handel und der Seemacht deutscher Städte im Mittelalter u. Von den finanziellen Verhältnissen des deutschen Zollvereins. Potsdam: Riegel 1835.
Stein, Lor. v.: Die Municipalverfassung Frankreichs. Leipzig: Wigand 1843.
Weiske, Jul.: Sammlung der neueren teutschen Gemeindegesetze, nebst Einleitung: Die Gemeinde als Corporation. Leipzig: Hinrichs 1848.
Organ für Deutsches Gemeindewesen. Bd. 1. H. 1. Leipzig: Romberg 1849.
Barthold, Friedr. Wilh.: Geschichte der deutschen Städte und des deutschen Bürgerthums. 4 Bde. (Das D. Volk 4—7.) Leipzig: Weigel 1850—53.
Küchler, Frdr. Aug.: Gesichtspunkte zur Reform der teutschen Gemeindeordnungen. Mit Beurtheilung insbes. der Preussischen und der Gh. Hessischen Gemeindeordnung. Giessen: Ricker 1851.
Gaupp, Ernst Theod.: Deutsche Stadtrechte des Mittelalters, mit rechtsgeschichtl. Erläuterungen. 2 Bde. Breslau: Max & Co. 1851, 52.
1: Die Familien der D. Stadtrechte. Die Stadtrechte von Strassburg, Hagenau, Molsheim, Colmar, Annweiler, Winterthur, Landshut i. B., Regensburg, Nürnberg, Eger, Eisenach, Altenburg.
2: Freiburg i. B., Bern, Laupen, Freiburg i. Ue., Thun, Aarberg, Erlach, Büren, Burgdorf, Murten; Dattenried, Augsburg, Ens, Wien, Innsbruck; Böhmische Städte.
Maurer, Gg. Ludw. v.: Einleitung zur Geschichte der Mark-, Hof-, Dorf- und Stadt-Verfassung und der öffentlichen Gewalt. München: Kaiser 1854.
— Geschichte der Markenverfassung in Deutschland. Erlangen: Enke 1856.
Roth v. Schreckenstein, Karl Heinr. Frh. v.: Das Patriziat in den deutschen Städten, besonders Reichsstädten. Tübingen: Laupp 1856.
Nitzsch, Karl Wilh.: Ministerialität und Bürgerthum im 11. und 12. Jahrhundert. Ein Beitrag zur deutschen Städtegeschichte. Leipzig: Teubner 1859.
Maurer, Gg. Ludw. v.: Geschichte der Dorfverfassung in Deutschland. 2 Bde. Erlangen: Enke 1865—66.
— Geschichte der Städteverfassung in Deutschland. 4 Bde. Daselbst 1869—71.

Pfalz, Franz: Bilder aus dem D. Städteleben im Mittelalter. 2 Bde. Leipzig: Klinkhardt 1869, 71.
Heusler, Andr.: Der Ursprung der deutschen Stadtverfassung. Weimar: Böhlau 1872.
Schwebel, Osk.: Deutsches Bürgerthum. Von seinen Anfängen bis zum Jahre 1808. Berlin: Abenheim 1883.
Schaeffle, Alb.: Vergangenheit und Zukunft der deutschen Gemeinde — in Ss. Gesamm. Aufsätzen 1. 1885.
Hegel, Karl: Die Entstehung des Deutschen Städtewesens. Leipzig: Hirzel 1898.
Below, Gg. v.: Das ältere deutsche Städtewesen und Bürgertum. Mit Abbildungen. (Monographien zur Weltgeschichte.) Bielefeld: Velhagen & K. 1898. 4°.
— Territorium und Stadt. Aufsätze zur deutschen Verfassungs-, Verwaltungs- und Wirtschaftsgeschichte. (Histor. Bibl. 11.) München: Oldenbourg 1900.
Damaschke, Adf.: Aufgaben der Gemeindepolitik (Vom Gemeinde-Sozialismus). 4. Aufl. Jena: Fischer 1901.
[**Lindemann**, Hugo] C. Hugo: Die Deutsche Städteverwaltung. Ihre Aufgaben auf den Gebieten der Volkshygiene, des Städtelebens u. des Wohnungswesens. Stuttgart: Dietz 1901. [2. Aufl. s. u.]
Frenzel, G.: Leitfaden für die Einrichtung der Kanzleien, Registranden und Akten der deutschen Stadtgemeinden. Leipzig: Leineweber 1903.
Lindemann, Hugo: Arbeiterpolitik u. Wirtschaftspflege in der Deutschen Städteverwaltung. 2 Bde. Stuttgart: Dietz 1904.
Sozialdemokratische **Gemeindepolitik.** Kommunalpolitische Abhandlungen. Hrsg. von Paul Hirsch. 5 Bde. Berlin: Vorwärts 1905–06.
1: Hirsch, Paul und Hugo Lindemann: Das kommunale Wahlrecht. 1905.
2: Lindemann, Hugo: Kommunale Arbeiterpolitik. 1905.
3: Quarck, Max: Kommunale Schulpolitik. 1906.
4: Hirsch, Paul: Kommunale Wohnungspolitik. 1906.
5: Lindemann, Hugo: Steuern und Gebühren. 1906.
Lindemann, Hugo: Die Deutsche Städteverwaltung, ihre Aufgaben auf dem Gebiete der Volkshygiene, des Städtebaus und des Wohnungswesens. 2. verb. u. verm. Aufl. Stuttgart: Dietz 1906.
Thudichum, Frdr.: Die Stadtrechte von Tübingen 1388 und 1493. Tübingen: Laupp 1906 = Tübinger Studien für Schwäb. u. D. Rechtsgesch. 1.

— — — — —

3. Einzelne Länder.

Vergl. V, 5 und 6. Staatsrecht S. 231 ff.

Baden:

Griesbach, [Chr.], LTAbgeo.: Beytrag zu einer Gemeinde-Verfassung für größere Städte. Karlsruhe: Braun [1820].
Sensburg, [Ernst Phil.] v.: Entwurf einer Gemeinde-Ordnung in Mitbeziehung auf die standes- und grundherrlichen Rechts-Verhältnisse. Karlsruhe: Müller 1821.
Rettig, Fr.: Die Polizeigesetzgebung des Gh. Baden. 4. Aufl. bearb. von P. Guerillot. Karlsruhe: Müller 1853. [1. Aufl. 1825.]
Fröhlich, Frdr.: Die badischen Gemeindegesetze sammt Verordnungen etc. Mit geschichtl. und erläuternden Bemerkungen. Heidelberg: Groos 1854.
— — 2. veränd. Aufl. Karlsruhe: Bielefeld 1861.
Wielandt, Frdr.: Handbuch des Badischen Gemeinderechtes. 2 Thle. Heidelberg: Emmerling 1871–1873.
1: Die badische Gemeindegesetzgebung im engeren Sinn. 1871.
2: Die Reichsgesetzgebung. 1873.
Das **Gemeinde-Gesetz** nebst den besonderen Bestimmungen über Verfassung und Verwaltung der Stadtgemeinden und über die Aufbringung des Gemeindeaufwandes in den Städten, nebst der Wahl-Ordnung. Das Bürgerrechtsgesetz, die Gesetze über öffentliche Armenpflege, über Erleichterung der Eheschließung und des Aufenthalts und die Führung der Grund- und Pfandbücher in einigen Städten. Mannheim: Schneider 1874.
Die **Gemeindeordnung** und das Bürgerrechtsgesetz für das Gh. Baden in der jetzt geltenden Fassung. Nebst den zum Vollzug erlassenen Verordnungen. Amtliche Ausgabe. Karlsruhe: Macklot 1890.

Wielandt, Friedr.: Die Badische Gemeindegesetzgebung im engeren Sinne. 3. neu bearb. Aufl. [Nebst] Nachtrag mit den durch das Gesetz vom 11. Juli 1896 eingetretenen Aenderungen. Heidelberg: Emmerling 1893 [u. 1896].

Kopp, Karl Aug.: Die Gesetze und Verordnungen über die Organisation der inneren Verwaltung, das Verfahren in Verwaltungssachen und die Verwaltungsrechtspflege im Gh. Baden. Emmendingen: Dölter 1896.

Städteordnung für das Gh. Baden. (Mit Ges. betr. Heranziehung von Militärpersonen z. d. Gemeindeabgaben, Ges. betr. Aufhebung des Pflastergeldes u. a.) Karlsruhe: Malsch & Vogel 1901. Kaps.

Die **Gemeindeordnung** und das Bürgerrechts-Gesetz für die nicht unter die Städteordnung fallenden Gemeinden des Gh. Baden in der am 1. August 1904 geltenden Fassung nebst den Verordnungen über die Führung von Registern der Gemeindebürger und der stimmberechtigten Einwohner, [über die] Gemeindewahlen, die Gesch.Ordn. für Gemeindeversammlungen und Bürgerausschüsse und die Festsetzung und Erhebung von Zuschlägen zur staatl. Verkehrssteuer. Karlsruhe: Macklot 1904.

Affolter, Frdr.: System des badischen Verwaltungsrechts. Karlsruhe: Braun 1904.

Gemeindeordnung für die nicht unter die Städteordnung fallenden Gemeinden nebst weiteren Gesetzen und VO. in der am 1. Jan. 1907 bezw. 1908 geltenden Fassung. Karlsruhe: Malsch & Vogel 1907.

Polizeistrafrecht: **Stempf**, L[udw.]: Das Gesetz über die Gerichtsbarkeit und das Verfahren in Polizei-Strafsachen. Mannheim: Bensheimer 1864.

Schlosser, Gust.: Das badische Polizeistrafrecht. 2. Aufl. mit Anhang: Polizeistrafverfahren, von Karl Baur. Karlsruhe: Lang 1897.

Bayern:

Wunder, G. Chr.: Handbuch der gesammten Polizeiverwaltung der äusseren Behörden im Kgr. Bayern (diesseits des Rheins). [Nebst] 2. Nachtrag. 2 Bde. Bamberg: Buchner 1854, 59.

Pözl, Jos.: Lehrbuch des Bayerischen Verwaltungsrechts. München: Lit.-artist. Anstalt 1856.

Hauff, Ludw.: Die Gemeindeverfassung des Königreichs Bayern (diesseits des Rheins). 2. Aufl. Bamberg: Buchner 1861. [1. Aufl. 1859.]

Pözl, Jos.: Gesetz vom 4. Mai 1851, das Einschreiten der bewaffn. Macht zur Erhaltung der gesetzl. Ordnung betr. — in: Gesetzgebung des Kgrs. Bayern T. 2 Bd. 4. 1863.

Lacher, G. A.: Die Gemeindeordnung für die bayerischen Landestheile diesseits des Rheines vom 29. April 1869. München: Ackermann 1869.

Krais, Wilh. v.: Handbuch der inneren Verwaltung im diesrheinischen Bayern. 3 Bde. 4. Aufl. München: Beck 1897—98.

Kahr, Gust. v.: Bayerische Gemeindeordnung für die Landesteile diesseits des Rheins, erläut. und mit den Vollzugsvorschriften hrsg. 2 Bde. München: Beck 1896, 98.

Lindner, Franz: Erläuterungen zur Bayerischen Gemeindeordnung für die Landesteile diesseits des Rheins. Gesetz vom 29. April 1869/19. Januar 1872. 3. Aufl. mithrsg. von Thom. v. Hauck. München: Schweitzer 1901.

Die Pfälzische **Gemeindeordnung**, zusammengestellt nach den Ges. von 1869, 1872, 1896 und Art. 159 des Bayr. AG. zum BGB. Nebst Blick auf die Entwicklung der Gemeindeordnung und Sachregister, sowie dem Gesetz über die Besitzwechselgebühr. 2. Aufl. Speyer: Jäger 1901.

Polizeistrafrecht: **Polizeistrafgesetzbuch** für das Kgr. Bayern. Amtliche Ausg. München: Exp. des Ges.Bl. 1861.

Edel, Karl: Das Polizeistrafgesetzbuch für das Kgr. Bayern vom 10. Novbr. 1861. Mit Erläuterung. [Nebst] Beil.Bd.: Sammlung der neben dem PolizeiStrGB. geltenden Verordnungen etc. Erlangen 1862, 68. 2 Bde. = Gesetzgebung des Kgr. Bayern T. 3 Bd. 5 und Beil.Bd.

Edel, Karl: Das Polizeistrafgesetzbuch für das Kgr. Bayern vom 26. Dezbr. 1871. erläutert. Erlangen 1872 — in: Gesetzgebung des Kgr. Bayern T. 3 Bd. 6 H. 1. 2.

Reger, Ant.: Handausgabe der in Bayern gültigen allgemeinen Polizeistrafgesetzgebung. 2. Aufl. von Herm. Reuss. Ansbach: Brügel 1895.

Bayer. **Ergänzungsgesetz** vom 22. Juni 1900 — in: Ges. und VO.Blatt S. 483.

Braunschweig:

Gesetz, betreffend Städteordnung für das Hzgt. Braunschweig d. d. Camenz 18. Juni 1892. (Ges. u. VOSammlung Nr. 32.)

Gesetz, betreffend Landgemeindeordnung für das Hzgt. Braunschweig d. d. Camenz 18. Juni 1892. (Ges. u. VOSammlung Nr. 35.)

Frankreich:

Bodmann, Ferd.: Code de police administrative. Sammlung sämmtlicher Gesezze in Betreff des Polizeiamtes der Prefekten usw. Nebst Minist.-Instruktionen u. Verordnungen des Prefekt des Dep. Donnersberg. (Französisch u. deutsch.) 3 Bde. Mainz: Kupferberg 1810—12.

Stein, L[or. v.]: Die Municipalverfassung Frankreichs. Leipzig: Wigand 1843.

Grossbritannien:

Vincke, L[udw.] Frh. v.: Darstellung der innern Verwaltung Grossbritanniens. Hrsg. von Barth. Gg. Niebuhr. Berlin: Realschulbuchhdlg. 1815.

Gneist, Rudf.: Das heutige englische Verfassungs- u. Verwaltungsrecht. 3 Theile. Berlin: Springer.

1: Geschichte und heutige Gestalt der Aemter mit Einschluss des Heeres, der Gerichte, der Kirche, des Hofstaats. 1 Bd. 1857.
— 2. Aufl. u. d. Tit.: Das Englische Verwaltungsrecht mit Einschluss des Heeres, der Gerichte und der Kirche. 2 Bde. 1867.
— 3. Aufl. u. d. Tit.: Das Englische Verwaltungsrecht der Gegenwart in Vergleichung mit den Deutschen Verwaltungssystemen. 2 Bd. 1883, 84.

2: Die heutige Englische Communalverfassung und Verwaltung, oder das System des Selfgovernment. 1 Bd. 1860. [1859.]
— 2. Aufl. u. d. Tit.: Geschichte und heutige Gestalt der Englischen Communalverfassung, oder das Selfgovernment. 2 Bde. 1863.
— 3. Aufl. u. d. Tit.: Selfgovernment, Communalverfassung und Verwaltungsgerichte in England. 1 Bd. 1871.

[3.] Erg.-Bd.: Geschichte des Selfgovernment oder die innere Entwicklung der Parlamentsverfassung bis z. Ende des 18. Jahrhunderts. 1 Bd. 1863.

Hannover:

Stüve, Karl: Wesen und Verfassung des Landgemeinden und des ländlichen Grundbesitzes in Niedersachsen und Westphalen. Geschichtliche und statistische Untersuchungen mit unmittelbarer Beziehung auf das Kgr. Hannover. Jena: Frommann 1851.

Hannoversche **Gesetzgebung** über Staats- und Gemeinde-Verwaltung. Hannover 1852.

Peterssen, G. R: Polizeistrafgesetz für das Kgr. Hannover vom 25. Mai 1847 u. die hauptsächl. mit ihm in Verbindung stehenden Gesetze u. Verordnungen. Hannover: Rümpler 1855.

— — u. Gesetz über die Untersuchung u. Aburtheilung von Polizeivergehen durch die Verwaltungsbehörden, vom 28. April 1859. Daselbst 1859.

Hessen-Darmstadt:

Gh. Hessische **Gemeinde-Ordnung.** (Dat. Darmstadt 30. Juni 1821.)

Küchler, Frdr.: Die Verwaltungsgesetzgebung im Gh. Hessen. 2 Bde. Darmstadt: Jonghaus 1875.

Entwürfe der revidierten Verwaltungsgesetze [des Gh. Hessen] und zwar:

1. Gesetzentwurf, die Verwaltungsrechtspflege betreffend,
2. „ „ Kreis- und Provinzialordnung betr.,
3. „ „ Städteordnung betr.,
4. „ „ Landgemeindeordnung betr.,
5. „ „ Ausführung des Reichsgesetzes über den Unterstützungswohnsitz betr.,
6. „ „ Abänderung des Gesetzes über die Gemeindenutzungen der Ortsbürger, vom 21. Juni 1852 betr.

(Drucksache No. 110 der II. Kammer der Stände des Gh. Hessen vom 20. Jan. 1906. 4°.)

Hessen-Kassel:

Martin, [S.]: Grundlinien einer Verwaltungs-Ordnung für Kurhessen. Kassel: Krieger 1834.

Die **Verfassung** und Verwaltung der Gemeinden nach dem Rechte und der Gesetzgebung des Kurfürstenthums Hessen. Cassel: Bertram 1854.

Mecklenburg:

Glöden, J. v.: Die Grundzüge einer Gemeindeordnung für Stadt- und Landgemeinden im Gh. Mecklenburg-Schwerin. Rostock: Leopold 1849.

Oesterreich:

Stubenrauch, Mor. v.: Handbuch der österreich. Verwaltungs-Gesetzkunde. 2 Bde. 3. verb. u. verm. Aufl. Wien: Manz 1861. [1. Aufl. 1851.]

Das **Gemeindegesetz** vom 5. März 1862, sammt den Gemeindeordnungen für alle Kronländer, mit allen Nachtragsgesetzen, einschlägigen Verordnungen u. Erkenntnissen. Das Heimatgesetz. 9. Aufl. [Nebst dem Ges. vom 5. Dez. 1896.] Wien: Manz (Taschenausg. 9, 1.) 1895 [u. 96].

Oesterreichische **Städteordnungen.** Mit den Nachtragsgesetzen, sowie den einschlägigen Judicaten. Zus.-gest. von K. Brockhausen u. R. Weiskirchner. Wien: Manz (Taschenausg. 9, 2.) 1895.

Gemeindestatut für Wien. Gemeindewahlordnung für Wien. Wahl des Gemeinderathes. (Gesetz vom 24. März 1900.) Wien: Manz (Taschenausg. 64). 1900. Kaps.

Preussen:

Ordnung für sämmtliche Städte der Preussischen Monarchie. Nebst Instruction behufs der Geschäftsführung der Stadtverordneten, d. d. Königsberg 19. Nov. 1808. Berlin: Decker [1820].

Ulmenstein, Heinr. Chn. Frh. v.: Die Preussische Städteordnung und die Französische Communalordnung mit Rücksicht auf die Schriften von v. Raumer u. Streckfuss. Berlin: Enslin 1829.

Revidirte **Städte-Ordnung** für die Preussische Monarchie, mit den dazu gehörigen Verordnungen vom 17. März 1831. Berlin: Reimer 1831.

Savigny, Frdr. Karl v.: Preussische Städteordnung, 1832 — in: Ss. Vermischten Schriften. Bd. 5. 1850.

Rönne, Ludw. v. u. Heinr. Simon: Das Polizeiwesen des Preussischen Staates. 2 Bde. nebst 2 Suppl.-Bdn. Breslau: Aderholz 1840, 41, 44, 52.

Rönne, Ludw. v. u. Heinr. Simon: Die Gemeinde-Verfassung des Preussischen Staates. Abt. 1: Die Städte-Ordnungen von 1808 u. 1831. Breslau: Aderholz 1843.

Wälffing, Fr.: Der von der preussischen Regierung vorgelegte Entwurf nebst Grundzügen einer Gemeinde-Ordnung historisch und kritisch beleuchtet. (Mit den Regierungs-Vorlagen.) Düsseldorf: Buddeus (April) 1849.

Wegner, R.: Grundzüge einer zeitgemässen Reorganisation des Gemeindewesens und im Zusammenhange damit des Staatsverwaltungssystems. Mit einer Gesch. des Landgemeindewesens in Westpreussen. Berlin: Reimer 1850 [1849].

Rönne, Ludw. v.: Die Gemeinde-Ordnung und die Kreis-, Bezirks- und Provinzial Ordnung für den Preussischen Staat nebst dem Gesetze über die Polizei-Verwaltung vom 11. März 1850. Mit Kommentar. Brandenburg a. H.: Müller 1850.

Sydow, F. H.: Die Preussischen Polizei-Strafgesetze unter Einfügung der für Potsdam und Berlin erlassenen Special-Verordnungen. Berlin: Reimer 1851.

Gräff, H: Die Städte-Ordnung für die sechs östlichen Provinzen des preussischen Staates. Nebst ergänz. Gesetzen u. Verordnungen. Breslau: Aderholz 1853.

Hübner, E. A.: Die Städte-Ordnung für die sechs östlichen Provinzen der Preussischen Monarchie vom 30. Mai 1853 u. das Ges., betr. die Verfassung der Städte in Neu-Vorpommern vom 31. Mai 1853. Unter Benutzung der Akten des Ministeriums bearb. Berlin: Gerschel 1859.

Fritsch, A. Th.: Preussische Dorfgerichts-Ordnung. Zusammenstellung der gesetzlichen Vorschriften, nebst Formularen. Breslau: Korn 1865.

Möller, Ernst v.: Landgemeinden und Gutsherrschaften nach Preussischem Recht. Breslau: Clar 1865.

— Das Recht der Preussischen Kreis- und Provincial-Verbände. Breslau: Kern 1866.

Döhl, C.: Die ländliche Polizei-Verwaltung des Preuss. Staates. Berlin: Nicolai 1866.

— Die Straf- u. Executions-Gewalt der Verwaltungs-Behörden des Preussischen Staates. Daselbst 1867.

Lette, Wilh. Adf.: Zur Reform der Kreisordnung und ländlichen Polizeiverfassung. 3. Aufl. Berlin: Lüderitz 1868.

— Die Reorganisation der Staats- und der Selbstverwaltung in Preussen. Berlin: Reimer 1868.

Förstemann, Th.: Principien des preussischen Polizeirechts. Dargestellt und in ihren Grundlagen geprüft. Berlin: Hempel 1869.

Illing: Handbuch für Preussische Verwaltungs-Beamte, Geschäftsmänner u. Kreis- oder Gemeinde-Vertreter. 2. Aufl. 2 Bde. nebst Nachtrag. Düsseldorf: Haen 1870, 74.

Tellkampf, Joh. Ludw.: Selbstverwaltung und Reform der Gemeinde- und Kreis-Ordnungen in Preussen und Selfgovernment in England und Nordamerika. Berlin: Springer 1872 [1871].

Hahn, Osk.: Kreis-Ordnung für die Provinzen Preussen, Brandenburg, Pommern, Posen, Schlesien und Sachsen. Vom 13. Dezember 1872. Erläutert. Berlin: Guttentag 1873.

Mascher, H. A.: Handbuch der Polizei-Verwaltung sowie der Kreis-, Amts- und Landgemeinde-Ordnung für die 6 östlichen Provinzen Preussens. 2. Aufl. Neue ergänzte Ausg. Eisenach: Bacmeister 1875.

Morier, R. B. D.: „Selbstregierung." Die deutsche Gemeindeverwaltung auf Grundlage der Preussischen Kreis-Ordnung im Vergleich zum englischen Selfgovernment. Mit Vorwort von F. v. Holtzendorff. 2. verb. Ausg. Leipzig: Hartung 1876.

Wachler, Paul: Die Kreis-Ordnung vom 13. Dezember 1872 nebst allen dazu ergangenen Gesetzen und Instruktionen erläutert. 2. Aufl. Breslau: Maruschke & Berendt 1875.

Brauchitsch, M[ax] v.: Die Organisationsgesetze der inneren Verwaltung für die Provinzen Preussen, Brandenburg, Pommern, Schlesien und Sachsen. 2 Bde. Berlin: Heymann 1876, 77.

Gneist, Rudf.: Zur Verwaltungsreform und Verwaltungsrechtspflege in Preussen. Leipzig: Brockhaus 1880.

Meier, Ernst: Die Reform der Verwaltungs-Organisation unter Stein und Hardenberg. Leipzig: Duncker & H. 1881.

Brauchitsch, M[ax] v.: Die neuen Preussischen Verwaltungsgesetze. Umgearb. u. hrsg. von Studt und O. v. Braunbehrens. Berlin: Heymann.

1: Organisationsgesetz, Verwaltungsgerichtsgesetz, Zuständigkeitsgesetz, Anlagen. [1. Aufl. = 4. Aufl. von Brauchitsch' Organisationsgesetze] 1881.
— 16. Aufl. 5. Bearbeitung. Mit v. Brauchitschs Bildnis. 1899.
2: Kreisordnung, Provinzialordnung, Dotationsgesetze, Anhang. 1. Aufl. 1882.
— 15. Aufl. (von Landrat Frick in Einbeck) 1900.
3: 1. Aufl. (= Bd. 3. 4, Abt. 1 der späteren Aufl.) 1885. Angelegenheiten der Stadtgemeinden, Landgemeinden und Gutsbezirke, Schulen, Einquartierung, Sparkassen, Synagogengemeinden. 1897.
4: 1. Aufl. (= Bd. 4 Abt. 2, Bd. 5. 6 der späteren Aufl.) 1886.
5: Gewerbepolizei, Gewerbegerichte, Auswanderungs- und Versicherungswesen, Handelskammern, Börsen, Landwirtschaftskammern. 6. Aufl. 2. Bearb. 1900.
6: Hülfskassen, Krankenversicherung, Unfallversicherung, Invalidenversicherung. 2. Aufl. 1900.
Ergänzungsband für Westfalen von O. Braunbehrens. 1887.
„ „ für Hessen-Nassau von A. v. Trott zu Solz. 1898.

Oertel, O.: Die Städte-Ordnung vom 30. Mai 1853 und die Verwaltungs-Reform-Gesetze für die Preussische Monarchie mit Ergänzungen u. Erläuterungen. 2 Bde. Liegnitz 1883.

Stengel, Karl Frh. v.: Die Organisation der Preussischen Verwaltung nach den neuen Reformgesetzen. Leipzig: Duncker & H. 1884.

Stengel, Karl Frh. v.: Die Zuständigkeit der Verwaltungsbehörden und Verwaltungsgerichte nach dem Preussischen Zuständigkeitsgesetze vom 1. August 1883. Ebd. 1884.

Delbrück, Hans: Der preussische Landrath, 1884. — in: Ds. histor. polit. Aufsätzen 1887.

Schön, Paul: Das Recht der Kommunalverbände in Preussen. Leipz.: Brockhaus 1897. 4°.

Biermann, Jhs.: Privatrecht und Polizei in Preussen. Berlin: Springer 1897.

Anschütz, Gerh.: Die Organisationsgesetze der inneren Verwaltung in Preussen. Berlin: Heymann (Tasch.Ges.S.) 1898.

Kautz, Gg. u. F. Appelius: Preussisches Kommunalbeamtenrecht. Darstellung und Erläuterung der gesamten, die Rechtsverhältnisse der Preuss. Kommunalbeamten regelnden gesetzlichen und sonstigen Bestimmungen. Berlin: Heine 1900.

Kgr. Sachsen:

Johann Georg Kf. zu Sachsen: Erneuerte und vermehrte Polizey-, Hochzeit-, Kleider-, Gesind-, Taglöhner- und Handwerks-Ordnung. 1661. Dresden: Berg 1681.
1 an: Johann Georg zu Sachsen: Erledigung derer Gebrechen etc. 1681.

Allgemeine **Städte-Ordnung** für das Kgr. Sachsen vom 2. Febr. 1832. Dresden: Hofbuchdr. [1832].

Die Kgl. Sächsische **Gemeindegesetzgebung** und das Gesetz, betreffend die Organisation der Behörden für die innere Verwaltung, nebst weiteren Ges. und VO. 2. Aufl. Leipzig: Rossberg 1874.

Bernewitz, [A.] v.: Kgl. Sächsisches Gesetz, betr. die Organisation der Behörden für die innere Verwaltung vom 21. April 1873, nebst den damit in Verbindung stehenden Gesetzen etc. 2. Aufl. Leipzig: Rossberg 1875.

Bosse, Hans Alex. v.: Kgl. Sächsische revidirte Landgemeindeordnung. 5. Aufl. Leipzig: Rossberg 1875.

Leuthold, Karl E.: Das Kgl. Sächsische Verwaltungsrecht mit Einschluss der reichsrechtlichen Bestimmungen systematisch dargestellt. Leipzig: Rossberg 1878 [1877].
Bosse, Hans Alex. v.: Kgl. Sächsische revidierte Städteordnung und Städteordnung für mittlere und kleine Städte vom 24. April 1873. 5. Aufl. Leipzig: Rossberg 1898.

Sachsen-Weimar:

Weimarische **Stadt-Ordnung** (vom 21. December 1810). Weimar 1811.
Barthel, H.: Die revidirte Gemeindeordnung für das Gh. Sachsen-Weimar, mit Zusätzen, Erläut. und Formularen. Weida: Huth 1854.
Eckardt, [Paul]: Gemeindeordnung für das Gh. Sachsen-Weimar-Eisenach vom 17. April 1895 nebst Ausführungs-Verordnung. 2. Aufl. Ilmenau: Reiter 1899.

Schwarzburg-Sondershausen:

Gemeindeordnung vom 15. April 1850. (Gesetzes-Sammlung 1850 St. 8.)

Schweiz:

Gemeinde-Ordnung für die Stadt Bern (vom 25. Januar 1900). [Bern 1900.] Kaps.

Württemberg:

Allgemeines: Des Fürstenthumbs Würtemberg gemeine **Landtsordnungen** [Stuttg.] 1567. 4°.
— [Neue Aufl. Stuttgart] 1585. 4°.
Dess Hertzogthumbs Würtemberg Gemeine **Landts-Ordnungen.** Denen etliche fürstl. General-Ausschreiben angehenckt. Stuttgart: Rösslin 1621. 4°. Titel-Vign. mit Arabesken. 4°.
— — Desgleichen. Titel-Vign. mit Engeln. 4°.
— Stuttgart: Rösslin 1661. 8° — in: Allerhand Ordnungen etc. 1655.
— — Stuttgart: Müller & Faber 1735. 8°.
Roller, Joh. Gottl.: Versuch eines Grundrisses des wirtembergischen Polizey-Rechts. 2 Bde. Tübingen: Cotta 1800, 01.
Hezel, Lorenz Friedr.: Repertorium der Polizeigesetze des Kgr. Wirtemberg. 10 Bde. Ellwangen und Gmünd: Ritter, [Bd. 7—10:] Ravensburg: Gradmann 1814—28.
Kessler, Heinr.: Ueber Staatsorganisation überhaupt und über die Würtembergische insbesondere. Tübingen: Laupp 1819.
[**Schmidlin**, Chf. Friedr., sp. Minister d. Innern:] Ueber die Kreisregierungen in Württemberg. Karlsruhe: Müller 1820.
Gegenbemerkungen über die Kreis-Regierungen. Zugleich Anweisung zu Verminderung des abermaligen Deficit in dem Staats-Budget. Stuttgart: Metzler 1821.
H[aerlin, H., Rechnungsrat]: Ueber Geschäfts-Vereinfachung und Ersparnisse in der Staats-Verwaltung Württembergs. Mit Anhang über Besoldungen. Stuttgart: Löflund 1828.
Wolbach, Chf. Leonh.: Ueber die Aufhebung der Kreis-Stellen in Württemberg. Ulm: Wohler 1832.
Roller, Gust.: Das württembergische Polizei-Recht. Neu bearb. Stuttgart: Schweizerbart 1833.
— 2. Aufl. Daselbst 1841.
— — 3. Aufl., durchgesehen von Jak. Lok. Heidelberg und Stuttgart: Köhler 1856.
Zeller, G[ust.]: Sammlung der württ. Regierungsgesetze. T. 1—3: 1489—1805. Tübingen: Fues 1841—43. = Vollst. Sammlung der württ. Gesetze von Reyscher. T. 12—14. (Bd. 15—17.) [Fortges. u. d. Tit.:]
Mayer, F[riedr]. F.: Sammlung der württ. Regierungsgesetze. T. 4. 5: 1806—1838. Tübingen: Fues 1846, 47. = Sammlung von Reyscher. T. 15, 1. 2. (Bd. 18. 19.)
Hoffmann, Karl Heinr. L.: Das gesammte württembergische Polizeirecht nach seinem gegenwärtigen Bestande. 1. [einziger] Bd. Tübingen: Laupp 1847.
Geschäftsberichte der (Württembergischen) Oberämter, Mittel- und Centralstellen des Departements des Innern v. J. 1872. Stuttgart [1. Juli] 1874. 4°.

Monatsschrift für das württembergische Polizei-, Oberamts-Corporations-, Gemeinde- und Stiftungsverwaltungs- und Rechnungs-Wesen. Hrsg. von L. F. A. Andreä. 2 Hfte. Stuttgart: Steinkopf 1843.
Zeitschrift für die freiwillige Gerichtsbarkeit und die Gemeinde-Verwaltung. Hrsg. von J. S. Ant. Boscher u. a.. Jg. 4 ff. nebst Register zu Bd. 1—36. Stuttgart: Metzler 1862—1906 f.

Amtsblatt des Kgl. Württemb. Ministeriums des Innern. Jg. 3 ff. [nebst] Gesammt-Register von 1871—81, 1882—89, 1890—1905. Stuttgart 1873—1906 f.

Blätter für Gemeinde- und Corporations-Verwaltung. (Hrsg. v. Kröner.) 22. Jg. Kirchheim u. T.: Osswald 1893. [Fortges. u. d. Tit.:]

Württembergische **Gemeindezeitung**, Organ des Vereins der württemb. Gemeinde- und Korporations-Beamten. Jg. 23 ff. Kirchheim u. T.: Osswald 1894—1906 f. 4°.

Bezirks- und Gemeindeverwaltung: **Ordnung** für die Communen, auch deren Vorstehere und Bediente in dem Hgt. Würtemberg. (Dat. Ludwigsburg 1. Juni 1758) Stuttgart: Cotta [1758. 2° und 4°] 4° und 8°.

Regulativ vor die neue Amt-Leute im Land. (Nebst Generalreskript vom 19. Nov. 1762.) Stuttgart: Cotta 1763. (2°) 4°.

Ueber die **Unwirksamkeit** und Gebrechen der Wirtembergischen Magistratsverfassung. o. O. 1797.

Auch ein paar nicht unbedeutenden **Worte** über die schädlichen Familien-Verhältnisse auf den Rathhäusern und in den Magistraten, sowie über andere den Unterthanen bedrückende Missbräuche. o. O. März 1797.

Dangelmaier, J[ak.]: Anleitung oder Instruction für die Bürger-Collegien des Kgrs. Wirtemberg über ihre amtlichen Rechte, Pflichten und ihre Geschäfts-Form. Gmünd 1817.

Rechtfertigungsgründe für die in dem Würtemb. Landeszuwachs zwischen 1803—11 vorgenommene Abänderungen in Localfonds-Verwaltungen — in: Sophronizon 1820. 2, 33.

Kessler, [Heinr.:] Bericht über die Gemeindeverfassung in der Commission der Kammer der Abgeo. mit Bemerkungen. Stuttgart: Zuckschwerdt 1820.

[**Mörike**, Karl:] Ueber die Verbesserung der Gemeindeverwaltung als Mittel zum National-Wohlstand. Von einem Vaterlandsfreunde. Esslingen: Seeger 1822.

Verwaltungs-Edikt für die Gemeinden, Oberämter und Stiftungen des Kgrs. Württemberg (vom 1. März 1822). Mit alphabet. Repertorium. Stuttgart: Steinkopf 1822. — — Stuttgart: Kohlhammer 1887.

Stump [Gli. Frdr.] v.: Ueber den Werth der in Württemberg bestehenden Einrichtung der Amtskörperschaften und Amtspflegen. Stuttgart: Steinkopf, May 1827.

Weisser, Karl Fr.: Das Verwaltungs-Edikt für die Gemeinden, Oberämter und Stiftungen im Kgr. Württemberg; mit Gesetzen, VO. und Normalien. Stuttgart: Steinkopf 1832. — 2. Aufl. 2 Bde. Das. 1844, 45.

Schütz, C.: Die Gemeinde-Ordnung Württembergs nach dem neuesten Zustande der Gesetzgebung. Stuttgart: Balz 1837.

Bürk, Johs.: Anleitung zur gesetzmässigen Behandlung der Ortsvorstehers-, Gemeinderaths- und Bürgerausschuss-Wahlen in Württemberg. Stuttgart: Steinkopf 1844.

[**Adam**, Phil. Ludw.]: Zur Beleuchtung der Gemeindeverwaltung in Württemberg. (Aus den „Zeitinteressen".) Ulm: Stettin 1844.

Maier, Chn.: Die Bezirkskörperschaften und Amtsversammlungen in Württemberg mit Vorschlägen für ihre Umgestaltung. Stuttgart: Metzler 1848.

Pfeifer, Karl: Entwurf einer Gemeinde- und Oberamts-Ordnung für das Kgr. Württemberg. Stuttgart: Metzler 1848.

Entwurf eines Gesetzes über die Verwaltung der Gemeinden und Stiftungen im Kgr. Württemberg. Bearb. für die Organisations-Commission von C. Camerer und H. Idler als Referenten und A. Seeger und Sick als Correferenten. Stuttgart 1848.

Entwurf einer Gemeindeordnung für das Kgr. Württemberg. Bearb. von der Organisations-Commission. Stuttgart: Metzler 1848. Kaps.

Hochstetter, Adf.: Beleuchtung des von der Organisations-Commission bearbeiteten Entwurfs einer Gemeinde-Ordnung für Württemberg. Ludwigsburg: Nast 1848.

Gerniacher, Phil. Gli.: Motive aus dem Leben zum neuesten Entwurf einer Gemeinde-Ordnung. Heilbronn: Schell 1849.

Pfeifer, Karl: Die Reform der Amtskörperschaften in Würtemberg. Stuttgart: Wagner 1850.

Maier, A. und W. F. A. Gess: Verwaltungs-Edikt für die Gemeinden, Oberämter und Stiftungen vom 1. März 1822 mit den darauf sich beziehenden Gesetzen etc. Stuttgart: Metzler 1850.

Schübler, Ed.: Die Gemeindeordnung Württembergs und anderer deutscher Staaten. Stuttgart: Neff 1856.

Zeller, Gust.: Handbuch für die Württembergischen Gemeindebehörden. Heidelberg: Emmerling 1857. — 2. umgearb. Ausg. Das. 1876. [3. Aufl. 1892 s. u.]

Schübler, Ed.: Ueber Abänderungen und Ergänzungen der Gemeinde- und Amtskörperschafts-Gesetze in Württemberg. Nach den Vorschlägen einer vom Ministerium d. Innern berufenen Commission. Stuttgart: Neff 1859.
Bitzer, [Frdr.]: Kurze Anleitung zur Vollziehung der mit dem 1. Januar 1871 zur Anwendung kommenden Gesetze des Norddeutschen Bundes. Stuttgart: Metzler 1870.
Weinheimer, C.: Die Verwaltung der Gemeinden im Kgr. Württemberg, dargestellt an der Hand des Verwaltungsedikts und der neueren Gesetze und Verordnungen. Stuttgart: Rieger 1880.
Schäffle, [Alb.]: Unsere Gemeindereform. Abdruck von Aufsätzen aus dem Schwäb. Merkur. Stuttgart: September—November 1890. 2°.
Zeller, Gust.: Handbuch der gesamten Württembergischen Gemeindeverwaltung. 3. Aufl. von C(arl) A. Huzel. Heidelberg: Emmerling 1892. [1. Aufl. 1857 s. o.]
Fleischhauer, Karl v.: Die Württembergische Gesetzgebung über die Verwaltung der Gemeinden, Amtskörperschaften und Stiftungen nebst den dazu ergangenen Vollzugsbestimmungen. Stuttgart: Kohlhammer 1893.
Fleischhauer, [Karl] v.: Das Verwaltungsedikt für die Gemeinden, Oberämter und Stiftungen vom 1. März 1822 nebst den dasselbe abändernden und ergänzenden Gesetzen. 2. Aufl. Stuttgart: Kohlhammer 1899.
Ensinger, Karl: Wahl und Beruf des Bürgerausschusses in Württemberg. Eine Zusammenstellung der Gesetze, Verordnungen und Verfügungen. Stuttg.: Kohlh. 1899.
Bericht über die Verhandlungen der Versammlung württ. Gemeindevertreter, abgehalten am 19. Okt. 1902 in Stuttgart zum Zweck der Stellungnahme zu dem Entwurf einer neuen Gemeinde-Ordnung. Veröffentlicht vom Stadtschultheissenamt Stuttgart. Stuttgart: Neues Tagblatt (Nov.) 1902. Kaps.
Klein, Emil: Die neue Gemeindeordnung im Lichte positiver Sozial-Politik. Stuttgart: Kohlhammer 1903.
Springer, Ed.: Verfassung und Verwaltungsorganisation der Städte: Kgr. Württemberg. (Aus: Schriften des V. f. Sozialpolitik 120.) Leipzig: Duncker & Humblot 1905.
Schmid, Gg.: Württembergische Gemeindeordnung vom 28. Juli 1906. Erläutert. Stuttgart: Hess 1906. [Angeb.:]
— Württ. Bezirksordnung vom 28. Juli 1906. Erläutert. Daselbst 1906.
Michel A[nton]: Gemeinde- und Bezirksordnung für das Kgr. Württemberg vom 28. Juli 1906. Textausg. mit Anmerk. und Vollziehungsverfügungen. Stuttg.: Kohlh. 1906f.

Bürgerrecht: Revidirtes **Gesetz** über das Gemeinde-Bürger- und Beisitz-Recht im Kgr. Württemberg. Mit erläuternden Zusätzen und Beilagen. Stuttg.: Steinkopf 1834.
Eingabe des Stadtrats in Ludwigsburg an die Kammer der Abgeordneten, in Betreff des Gesetzes-Entwurfs über das Gemeindebürger- und Beisitz-Recht. (Dat. 22. Jan.) 1828.
Vorstellung des Stadtraths und Bürger-Ausschusses zu Ulm an die Stände-Versammlung gegen die Art. 21, 22 u. 23 des Gesetzes-Entwurfs, betr. das Gemeinde-Bürger- und Beisitzrecht. Ulm 1828.
[**Zahn**, Chn. Jak.:] Prüfung des der Kammer der Abgeordneten vorgelegten Gesetzes-Entwurfs, betreffend das Gemeinde-Bürger- und Beisitz-Recht. Stuttg.: Mäntler 1828.
Einige **Worte** über die Art. 18, 19, 20, 21, 24 u. 25 des Gesetzes über das Gemeinde-Bürger- und Beisitz-Recht in Württemberg. Tübingen: Fues 1830.
Wiest, [Andr. Alois]: Ueber Aufhebung der Zehnten usw.: ferner über Gewerbs-Wesen, Bürger-Aufnahmen und Volksschulen. Ulm: Wohler 1833.
Jäger, Frdr. Gfrd.: Das Bürgerrechts-Gesetz für das Kgr. Württemberg vom 4. December 1833 mit dem Gesetz vom 6. Juli 1849 und Normalerlassen. Stuttg.: Metzler 1850.
Beutter, E[rhd.]: Das Württembergische Gesetz über die Gemeindeangehörigkeit vom 16. Juni 1885. Mit Erläut. Stuttgart: Kohlhammer 1886.
Doll, Karl: Das Württembergische Gesetz über die Gemeindeangehörigkeit vom 16. Juni 1885. Mit Erläut. Ellwangen: Hess 1886.
Württ. Gesetz, betr. die Gemeindeangehörigkeit vom 16. Juni 1885. Nebst Vollziehungs-Verfügung — in: Sammlung von D. Reichsgesetzen u. Württ. Landesgesetzen. 3. 1887.

Gemeindebeamte: Die **Verwaltungs-Actuare** in Würtemberg. Zusammenstellung sämmtlicher Bestimmungen. Tübingen: Hopfer de l'Orme 1842.
Andreä, L. F. V.: Staat und Unterricht für die württembergischen Gemeindepfleger. Stuttgart: Wachendorf 1845.
Käbel, H. Aug.: Die Dienstpflichten der Gemeinde- und Stiftungs-Diener in Württemberg. Stuttgart: Becher und Müller 1845.

Rampacher: I. Das württembergische Gesetz vom 25. Juni 1894 betreffend die Amtsenthebung dienstunfähiger Körperschaftsbeamten vom Amte. II. (Desgl.) betreffend die Pensionsrechte der Körperschaftsbeamten und ihrer Hinterbliebenen. Ulm: Ebner 1894.

Mezger: Die Gebühren der Gemeindebehörden im Kgr. Württemberg. Mit einem Anhang: Umsatzsteuer-Gesetz mit Tabellen. Bietigheim: Selbstverlag. 1902.

Polizeistrafrecht: **Mohl**, Rob. v.: Das württembergische Polizei-Strafgesetz vom 2. Oct. 1839, beleuchtet. Halle: Schwetschke und S. 1840.

Knapp, Herm.: Das Polizeistrafgesetz für das Kgr. Württemberg, mit Erläut. Stuttgart: Cotta 1840.

— — 2. Aufl. Stuttgart: Cotta 1856.

Schumm, C.: Das Polizeistrafrecht des Kgrs. Württemberg. Stuttgart: Selbstverlag 1841. — 2. Aufl. u. d. Tit.:

Schumm, C.: Das Württemb. Strafrecht und Strafverfahren in Polizei-Sachen. 2 Bde. Reutlingen: Kalbfell 1847, 46.

Bitzer, Frdr.: Das Polizeistrafrecht des Kgrs. Württemberg. Stuttgart: Metzler 1872.

Schicker, [Karl v.]: Das Polizeistrafrecht und Polizeistrafverfahren im Kgr. Württemberg. 2 in 1 Bd. Stuttgart: Kohlhammer 1880.

— — 2. Aufl. Daselbst 1887.

— — 3. Aufl. Daselbst 1899.

Frisch, Frdr. und Herm. Bierer: Die Thätigkeit der Polizeibehörden in Strafsachen. Tübingen: Osiander 1886.

Württemb. **Polizeistrafrecht**, sowie StPO. und StGB. — in: Sammlung von D. Reichs- und W. Landesgesetzen Bd. 9. 1891.

Das Württ. **Polizeistrafrecht** nach dem neuesten Stande der Gesetzgebung. Textausgabe mit Bezeichnung der zuständigen Behörden. Stuttgart: Strecker & Moser 1899.

Köhler, Ludw.: Sammlung von Gesetzen, Verordnungen und Verfügungen straf- oder polizeirechtlichen Inhalts zum Gebrauch für württembergische Polizeiorgane. Im Auftrage des Ministeriums des Innern hrsg. Stuttgart: Kohlhammer 1900.

Mitteilungen für Württembergische Polizeiorgane. Mit Ermächtigung des K. Ministeriums des Innern. Jahrg. 1. Stuttgart: Kohlhammer 1902.

Realgemeinden: **Seeger**, Frdr. OTrib.Prok., und Achilles Renaud: Ueber Gemeindenutzungen insbes. Realgemeinderechte in Oberschwaben — in: Zeitschr. für D. Recht 8, 174. 1843; 9, 1. 1845.

Römer, R.: Ueber die rechtl. Natur der Realgemeinden, mit Entscheidungen — Ebd. 13, 94. 1852.

Nieder, [Jos.]: Gesetz, betr. die Ablösung der Realgemeinderechte und ähnlichen Rechte, vom 28. Nov. 1900. Ellwangen: Hess 1902.

Ruggerichte: **Vischer**, Ludw. Chf.: Dissertatio von denen in Ducatu Würtembergico eingeführten Vogt- und Ruggerichten. [Zw. 1729 und 1755.] Hdschr. 155.

Kapff, Sixt Jak.: De judiciis, quae Rügegerichte vocantur. Auctor: Julius Frider. Malblanc. Tubingae: 1773. Kaps.

Geisheimer, [Frdr. Chn. Ludw.]: Ueber zweckmässige Haltung der Vogtruggerichte. Stuttgart: Selbstverlag 1814.

Hand-Ausgabe der Instruction zu Abhaltung der Ruggerichte in den Gemeinden vom 15. November 1844. Mit vollst. ausgearb. Legende. Stuttgart: Metzler 1845.

Rampacher, Karl F. W.: Die Instruktion zu Abhaltung der Ruggerichte in den Gemeinden vom 15. November 1844, mit den abändernden Gesetzen, nebst einer Legende über die der Bürgerschaft zu publicirenden Gesetze etc. Stuttgart: Metzler 1856.

---

4. Einzelne Fächer.

A. Baupolizei.

Allgemeines (vergl. VII, 4 C. Wohnungsfürsorge):

König, G.: Ueber die Aufstellung von Bebauungsplänen und deren rechtliche Wirkung. Halle a. S.: Knapp 1901. Kaps.

Bauer, Ludw.: Der Zug nach der Stadt und die Stadterweiterung. Eine rassenhygienische Studie. Stuttgart: Kohlhammer 1904.

Neue **Aufgaben** der Bauordnungs- und Ansiedlungsfrage. Eingabe des D. Vereins für Wohnungsreform. Göttingen: Vandenhoeck & R. 1906.
Vorwort. Leitsätze. Abhandlungen von Mangoldt, Stübben, Eberstadt, Gretzschel.

Baden:

Hoffinger, Ph. H. F.: Sammlung badischer Baugesetze, nebst rechtl. Abhandlungen und gerichtl. Entscheidungen. Karlsruhe: Macklot 1845.

Bauordnung der Stadt Heidelberg vom 7. Dezember 1893, unter Berücksichtigung der bis 1. Oktober 1902 erlassenen Aenderungen. Heidelberg: Hörning 1902. Kaps.

Schlusser, Gust.: Die bau- und feuerpolizeilichen Vorschriften im Gh. Baden. 3. erweiterte Aufl. hrsg. von Karl Baur. Karlsruhe: Lang 1904 [1903].

Bayern:

Schmädel, Max v.: Handbuch der im Gebiete der Bau-Polizei-Verwaltung und des Bau- resp. Nachbarn-Rechts bestehenden Gesetze etc. Bayerns diesseits des Rheins. 2 Bde. Augsburg: Fahrmbacher 1846, 48.

Die allgemeine **Bauordnung** für die Landestheile Bayerns diesseits des Rheins, mit Erläut. u. Sachregister. München: Gräbert 1864.

Englert, Ferd.: Die Bauordnung vom 17. Febr. 1901 für das Kgr. Bayern mit Ausnahme der Stadt München. Mit Erläut. 3. Abdr. München: Beck 1901.

Elsass-Lothringen:

Bauordnung der Stadt Metz vom 1. Februar 1903. Metz: Handelsdruckerei [1903]. Kaps.

Hessen:

Gesetz, die allgemeine Bauordnung betreffend, nebst Ausführungsverordnung, Ausschreiben Gh. Ministeriums, Orts-Baustatut und Baupolizeiordnung für Darmstadt. Darmstadt: Bergsträsser 1900.

Oesterreich:

Die **Bauordnung** von Meran. Gesetz vom 25. Okt. 1899. Meran: Jandel 1900. Kaps.

Gesetz vom 15. Okt. 1900; Bauordnung für Tirol. Innsbruck: Wagner 1900. Kaps.

Bau-Ordnung für die Markgrafschaft Mähren mit Ausschluss der Landeshauptstadt Brünn, Olmütz, Iglau u. Znaim und deren Vororte. (Gesetz vom 16. Juni 1894.) Brünn: Winkler 1902. Kaps.

Preussen:

Rönne, Ludw. v. und Heinr. Simon: Die Bau-Polizei des Preussischen Staates. Systematisch geordnete Sammlung aller Bestimmungen. Nebst Suppl.-Bd. 2 Bde. Breslau: Aderholz 1846, 52.

Grapow, Herm.: Zusammenstellung der Bestimmungen für das Bauwesen im preussischen Staate aus den Jahren 1845—1852. Berlin: Ernst & Korn 1852.

Weyer, J. P.: Das Bau-Recht in den Rheinprovinzen Preussens und denjenigen Ländern, in welchen das französische Gesetzbuch in Kraft steht. 2. Aufl. Köln: Eisen 1854.

Denzin, C. L. O. V.: Die Bau-Polizei des Preussischen Staates mit besond. Berücksichtigung der für die Städte der Prov. Schlesien erlassenen Verordnungen. Nebst Baukonten u. Einheitspreisen. Breslau: Korn 1865.

Doehl, C.: Repertorium des Bau-Rechts und der Bau-Polizei für den Preussischen Staat, im besondern f. d. Stadt Berlin. Berlin: Thiele 1867.

Raschdorff, Jul.: Das Bau-Recht in der Preussischen Rheinprovinz u. denj. Ländern, in welchen das BGB. Geltung hat. Neu bearb. nach Weyers Baurecht. 3. Aufl. Cöln: Frühbuss 1867.

Reglement für die Ausbildung und Anstellung Derjenigen, welche sich dem Baufache im Staatsdienste widmen wollen, nebst Reglement für die K. Bau-Akademie in Berlin vom 3. September 1868. Berlin: Heymann 1872.

Kletke, G. M.: Repertorium der Bau-Polizei-Gesetzgebung im Preussischen Staate. Berlin: Pfeifer 1874.

Bau-Polizei-Ordnung für den Stadtkreis Berlin. Veröffentlicht am 15. August 1897. [Nebst] Verfügung vom 10. Okt. 1898. Berlin: Ernst & S. 1900.

Baltz, Konst.: Preussisches Baupolizeirecht. Unter besonderer Berücksichtigung der Baupolizeiordnung für den Stadtkreis Berlin. 3. verb. Aufl. Berlin: Heymann 1905. [1. Aufl. 1897.]

Luther, Hans: Das Gesetz über die Enteignung von Grundeigentum vom 11. Juni 1874 und das Gesetz betr. die Anlegung und Veränderung von Strassen und Plätzen in Städten und ländlichen Ortschaften vom 2. Juli 1875. Handausgabe. 2. umgearb. Aufl. Berlin: Vahlen 1906. [1. Aufl. 1902.]

Baupolizeiverordnung für das platte Land des Regierungsbezirks Münster vom 28. Juni 1901. Nebst Polizeiverordnung über die Beschaffenheit und Benutzung von Wohnungen und Wohnräumen vom 12. Febr. 1901. Dülmen i. W.: Horstmann [1902]. Kaps.

Kickhefel: Baupolizeiordnung für die Städte der Provinz Pommern vom 25. April 1899 nebst Anmerk. 2. verm. u. verb. Aufl. Cammin i. P.: Formazin & Knauff 1902. Kaps.

— Baupolizeiordnung für das platte Land der Provinz Pommern vom 25. April 1899. 2. Aufl. Daselbst 1902. Kaps.

Born, A.: Das preussische Baupolizeirecht nebst den einschlägigen Bestimmungen des Ansiedelungs-, Feld- u. Forstpolizei-, Waldschutz- u. Deichgesetzes, sowie dem Fluchtlinien- und Rayongesetz und dem Gesetz über die Zulässigkeit des Rechtsweges gegen polizeiliche Verfügungen. (Kommentar.) Berlin: Guttentag 1902.
Dazu: Archiv f. öff. Recht 19, 416. 1904.

Baupolizei-Verordnung für die Vororte von Berlin vom 21. April 1903. Berlin: Ernst & S. 1903.

Müller, W.: Deutsches Bau- und Nachbarrecht unter besonderer Berücksichtigung der Preuss. Landesgesetzgebung. 2. umgearb. Aufl. des „Baurechts in den landrechtl. Gebieten Preussens". Berlin: Müller 1903.

Strauss & Torney, Hugo v.: Das Gesetz, betr. die Anlegung und Veränderung von Strassen und Plätzen in Städten und ländlichen Ortschaften. Vom 2. Juli 1875. Des Kommentars von weil. R. Friedrichs 5., völlig neubearb. Aufl. Berlin: Guttentag 1905.

Kgr. Sachsen:

Trautzschen, Rud. v.: Die Baugesetze und baupolizeilichen Bestimmungen des Kgr. Sachsen. Leipzig: Brockhaus 1859.

Rumpelt, A.: Allgemeines Baugesetz für das Kgr. Sachsen vom 1. Juli 1900. Handausgabe mit den zugehörigen Bestimmungen, Erläuterungen und Sachregister. Leipzig: Rossberg & Berger 1900.

Gesetz, betr. die Abänderung einiger Bestimmungen im X. Abschn. des allgem. Baugesetzes, vom 20. Mai 1904 — in: Ges. u. VOBlatt 1904, 163.

Sachsen-Altenburg:

Baugesetz für die Städte des Herzogtums Sachsen-Altenburg. Vom 14. Januar 1901. Altenburg: Bonde 1901. Kaps.

Württemberg:

Newe [1.] **Bauordnung** des Fürstenthumbs Würtemberg (vom 1. März 1568). o. O. 1567. (2°) 4°.

— — [3. Ausgabe]. o. O. 1593. (2°). 4°.

Des Herzogthumbs Würtemberg revidirte [2.] **Baw-Ordnung** (vom 2. Januar 1655). Stuttgart: Rösslin 1701. 4°.
Auch in: Allerhand Ordnungen 1655. 8°.
" " 1666. 4°.

Richter, C. H.: Die Württembergische Baupolizei, verbunden mit dem Baurechte. Mit Beil. Tübingen: Fues 1834.

Rominger, C. L.: Anleitung zu Behandlung der Bau-Gesuche mit einer Zusammenstellung der alten und neuen Bau-Vorschriften. 4. Aufl. Reutlingen: Kalbfell & Kurz 1845. [1. Aufl. 1842.]

— — 5. Aufl. Stuttgart: Metzler 1850.

Schall, J. C.: Sechszehen specielle Bau- und Feuer-polizeiliche Vorschriften für die gewöhnlich vorkommenden Bauwesen. Tuttlingen: Kapff 1844. 4°.

Illg, Wilh.: Ueber die Behandlung der Bau-Sachen bei den Bau- und Administrativ-Behörden, verbunden mit den Bau- und Feuer-Polizei-Gesetzen. Stuttgart: Friz 1847.

Schlierholz, Josef A.: Bauvorschriften für die beim Hoch- und Strassenbau vorkommenden Bauarbeiten. Stuttgart: Schweizerbart 1847.

Wünsche wegen durchgreifender Aenderung der Baugesetze Württembergs, zusammengetragen, in Folge der Berathungen der Bauhandwerker zu Esslingen, von den dazu erwählten Vertrauensmännern (Werkmeistern Bälz u. Wagner) und vorgelegt dem Kgl. Ministerium des Innern. Stuttgart: Schweizerbart [Mai] 1849.

Entwurf eines Hochbaugesetzes für das Kgr. Württemberg und einer Vollzugsverfügung. Bearb. durch eine von dem Ministerium des Innern berufene Kommission. Stuttgart: Metzler 1853.

Bitzer, Frdr.: Neue allgemeine Bauordnung für das Kgr. Württemberg. Mit Auslegungsmaterial, Erläuterungen, Sachregister. Stuttgart: Metzler 1872.
— — Taschenausgabe. Daselbst 1873.
Schüz, Ludw.: Neue Allgemeine Bauordnung für das Kgr. Württemberg. Mit Erläut. 2. Aufl. Stuttgart: Rieger 1873.
[**Schüz**, Ludw. v.:] Neue Allgemeine Bauordnung nebst Vollzugsvorschriften u. den weiteren auf die Bau- und Feuerpolizei sich beziehenden Gesetzen usw. Stuttg.: Rieger 1882.
— — 2. Aufl. mit dem Ortsbaustatut für Stuttgart. Daselbst 1890.
Koch, Alb.: Der Hochbaudienst. Eine Darstellung des Geschäftsganges nach den Vorschriften für die Bauten der K. Württembergischen Finanz-Verwaltung. Tüb.: Laupp 1889.
Schindler, Frdr. v.: Neue Allgemeine Bau-Ordnung für das Königreich Württemberg. Mit Erläut. Stuttgart: Kohlhammer 1896.
Ortsbaustatut für die Stadt Stuttgart, vom 1. Juli 1874. Stuttgart: Cotta 1874.
Revidiertes **Ortsbaustatut** für die Stadt Stuttgart vom 22. Juli 1897 (mit Nachträgen). Stuttgart: Hoffmann [1897]. Kaps.
Reiff, H[ans]: Neue allgemeine Bauordnung für das Kgr. Württemberg mit den Vollzugsbestimmungen und weiteren Vorschriften. Stuttgart: Kohlhammer 1902.
Entwurf einer Bauordnung. Bearb. im K. Ministerium des Innern. Stuttgart: Kohlhammer 1903. 4°. Kaps.

B. Feuerpolizei.

Glaser, Joh. Friedr.: Nützliche und durch die Erfahrung bewährte Vorschläge, bey Feuersbrünsten Häuser und Mobilien zu retten. Nebst Anweisung, Feuersbrünste zu verhüten. 4. Aufl. Hildburghausen: Hanisch 1772.
Hesse, Wilh. Gli.: Praktische Abhandlung zu Verbesserung der Feuerspritzen. 2 Bde. Gotha: Ettinger 1778—79.
Kapff, F[ranz] G[fried]: Die freiwillige Feuerwehr. Ihre Leistungen und ihre Gegner Stuttgart: Kitzinger 1865.
Das **Feuerlösch-Wesen** im Kgr. Württemberg. Denkschrift des Ministeriums des Innern aus Anlass der Brüsseler Ausstellung. Stuttgart 1876. 4°.
Grosmann, Frdr.: Der Rathgeber im Feuerlösch-Wesen. Stuttgart 1876. 4°. Atlas gr. 2°.
Grosmann, [Frdr.]: Das Feuerlöschwesen im Kgr. Württemberg vom Jahre 1800 bis auf die neueste Zeit. Denkschrift im Auftrage des Ministeriums des Innern (aus Anlass der Berliner Hygiene-Ausstellung). Stuttgart 1883. 4°.
Huzel, Karl: Landesfeuerlöschordnung für das Kgr. Württemberg vom 7. Juni 1885. Stuttgart: Rieger 1886.
Württ. **Landesfeuerlöschordnung** vom 7. Juni 1885 nebst Vollziehungsvorschriften — in: Sammlung von D. Reichsgesetzen und W. Landesgesetzen. 3. Stuttgart 1887.
Frisch, Frdr.: Dienst-Anweisung für Ober- und Orts-Feuerschauer. Stuttgart: Kohlhammer 1889.
Grosmann, [Frdr.]: Das Feuerlöschwesen im Kgr. Württemberg. Denkschrift aus Anlass der internationalen Ausstellung in Berlin. [Stuttgart] 1901. 4°.

C. Fremdenpolizei. Landstreicher.

Fritsch, Ahasv.: De Zygaenorum origine, vita ac moribus eorumque coercitione — in Fs. Sylloge var. tractatuum. 2. 1667.
Fritsch, Ahasv.: De validis mendicantibus — in: Fs. Sylloge varior. tractatuum. 2. 1667.
Sattler, Chn. Frdr.: Vom Kessler- oder Kaltschmids-Schutze älterer Zeiten mit archivalischen Urkunden erläutert. Tübingen: Heerbrandt 1781.
[**Schäffer**, Gg. Jak. Oberamtm. in Sulz:] Beschreibung derjenigen Jauner, Zigeuner, Mörder, Strassen-Räuber, Kirchen-, Markt-, Tag- und Nachtdiebe, Falschen Geld-Münzer, Wechsler, Briefträger, Spieler u. a. herumvagirenden liederlichen Gesindels, welche von denen verurtheilten 7 Erzjaunern, und Jaunerinnen entdeckt worden sind. Stuttgart: Cotta 1784. (2°) 4°.
[**Schöll**, Joh. Ulr., Pfarrer:] Costanzer Hanss, eine Schwäbische Jauners-Geschichte. Stuttgart: Erhard & Löflund 1789.
[**Schöll**, Joh. Ulr.:] Abriss des Gauner- und Bettelwesens in Schwaben nach Akten u. a. sichern Quellen. Daselbst 1793.
General-Verordnung, die Polizei-Anstalten gegen Vaganten u. a. der öffentl. Sicherheit gefährliche Personen betreffend, d. d. [Stuttgart] 11. September 1807. Kaps.
P[lanck], M[ax]: Die letzten Räuberbanden in Oberschwaben i. d. J. 1818—19. Mit Holzschn. nach J. B. Pflug. Stuttgart: Koch 1866.

Vischer, Fr. Theo.: Jauner in Oberschwaben — in: Vs. Altes und Neues. 3. 1882.
Huzel, Karl: Das System der communalen Naturalverpflegung armer Reisender zu Bekämpfung der Wanderbettelei, nach den Erfahrungen in Württemberg. Stuttgart: Kohlhammer 1883.
Eggert, Ed.: Oberamtmann Schäffer von Sulz. Ein Zeit- und Lebensbild aus dem Ende des vorigen Jahrhunderts. (W. Neujahrsblätter N. F. 2.) Stuttgart: Gundert 1897.
Ostwald, Hans: Die Bekämpfung der Landstreicherei. Darstellung und Kritik. Stuttgart: Lutz 1903.
Conta, v.: Die Ausweisung aus dem Deutschen Reich und aus dem Staat und der Gemeinde in Preussen. Berlin: Vahlen 1904.

D. Gesundheitspolizei.

(S. a. Leichenpolizei, Nahrungsmittel, Sittenpolizei.)

Allgemeines:

Eggers, Chn. U. D.: Ueber Apotheken — in: Es. Archiv f. Staatswiss. 2, 321—380. 1796.
Rönne, Ludw. v. u. Heinr. Simon: Das Medizinal-Wesen des Preussischen Staates. Nebst Suppl.Bd. 3 Bde. Breslau: Aderholz 1844, 46, 52.
Oesterlen, Frdr.: Handbuch der medicinischen Statistik. Tübingen: Laupp 1865.
Pappenheim, L.: Handbuch der Sanitäts-Polizei. 2 Bde. 2. Aufl. Berlin: Hirschwald 1868—1870.
Frickhinger, Alb.: Das Apothekerwesen in Bayern bei der Einführung der Gewerbefreiheit i. J. 1868. Nördlingen: Beck 1868.
Vogel, Heinr.: Das Apotheken-Monopol. Berlin: Kortkampf 1870.
Beneke, F. W.: Zur Geschichte der Associationsbestrebungen auf dem Gebiete der wissenschaftlichen und praktischen Heilkunde. Beitrag zur Förderung der öffentl. u. privaten Gesundheitspflege. Marburg: Elwert 1870.
Bischoff, Theod. Ludw. Wilh.: Der Einfluss des norddeutschen Gewerbegesetzes auf die Medicin. München: Lit. art. Anstalt 1871.
Beneke, F. W.: Zur Frage der Organisation der öffentlichen Gesundheitspflege in Deutschland. Zweiter Beitrag zur Förderung derselben. Marburg: Elwert 1872.
Reglements über Prüfung, Approbation und Ausübung des Gewerbes für A. Aerzte, Zahnärzte und Thierärzte, B. Heildiener und Chirurgengehülfen, C. Hebammen, D. Hühneraugen-Operateure und E. Bandagisten und chirurgische Instrumentenmacher. Berlin: Heymann 1872. [Angeb. an:]
Reglement, betreffend die Prüfung der Apotheker und der Apothekergehilfen im Deutschen Reichsgebiete. 2. Aufl. Berlin: Heymann 1876.
Eulenberg, Herm.: Das Medicinalwesen in Preussen. 3. Aufl. von W. v. Horn: Das preuss. Medicinalwesen. Berlin: Hirschwald 1874.
Verhandlungen des internationalen Vereins gegen Verunreinigung der Flüsse, des Bodens und der Luft. I. Versammlung, 2. Oktober 1877 in Cöln. Berlin: Voigt 1878.
Uffelmann, Jul.: Darstellung des auf dem Gebiete der öffentlichen Gesundheitspflege in ausserdeutschen Ländern bis jetzt Geleisteten, nebst vergleichender Darstellung des in Deutschland Geleisteten. Berlin: Reimer 1878.
Gossler, Gust. v.: Ansprachen und Reden (1884—89). Berlin 1890.
Rapmund, O.: Das öffentliche Gesundheitswesen. Allgemeiner Teil. (Hand- u. Lehrbuch der Staatswissenschaften III, 6.) Leipzig: Hirschfeld 1901.
Burkhardt: Gesetz betreffend die Bekämpfung gemeingefährlicher Krankheiten. Vom 30. Juni 1900. (Guttentagsche Samml. D. RG. 56.) Berlin 1900.

Württemberg:

Medizinal-Bericht von Württemberg. Hrsg. vom K. Medizinalkollegium. Jg. 1872 bis 1904. 18 Bde. [Jg. 1872:] Schorndorf 1878. 8°. Jg. 1873 ff.: Stuttg.: Kohlhammer 1878—1906 ff. 4°.
Berichte für 1873 ff. auch in den Württ. Jahrbüchern. 4°.
Pharmacopoea Wirtenbergica. Accedit: Taxa medicamentorum. Stuttg.: Erhard 1741. 2°.
Hochf. Würtenbergische **Medicinal-Ordnung.** Stuttgart: Erhard 1756. [Angeb.:]
Tax oder Preis der Arzneyen, welche in der Würtenb. Pharmacopoea beschrieben sind. Daselbst 1755.
[**Pistorius**, Karl Chr. Friedr.:] Handbuch der in dem Kgr. Württemberg geltenden Gesetze u. Verordnungen in Betreff der Medizinal-Polizei. [Nebst] Medikamenten-Taxe. 1841. Stuttgart: Metzler 1841.
— — 2. vermehrte Ausgabe. Daselbst 1847.

Die medizinische **Reformbill** Württembergs, oder kritische Beleuchtung der ärztlichen Praxis in Württemberg, nebst Vorschlägen zu ihrer Reorganisation von E... Ov.... Stuttgart: Hallberger 1846.

Steudel, E[rnst Gli.] u. G[hilf] D[aniel] Schumann: Bemerkungen, Vorschläge und Wünsche in Beziehung auf den Entwurf der Pharmacopoea Württembergica. Stuttgart: Steinkopf 1846.

Härlin, [Sam.]: Gedanken bei Erscheinung des Entwurfs einer Württ. Pharmakopoee. Ulm: Wagner 1846.

— Mein Glaubensbekenntniss von der Medicinal-Reform. Stuttgart: Metzler 1848.

Steudel, E[rnst] G[li.]: Altbau und Neubau des Medicinalwesens in Württemberg. Esslingen: Dannheimer 1849.

Riecke, V[ikt.] A[df.]: Das Medizinalwesen des Kgrs. Württemberg. Stuttg.: Metzler 1856.

Krauss, J[ul.]: Das Medizinalwesen im Kgr. Württemberg. [Mit Nachträgen.] Stuttgart: Metzler 1891[—95]. 4°.

Württemb. **Aerztebuch.** Hrsg. von dem Ausschusse des Württ. Landesvereins. Stuttgart: Schweizerbart 1896.

E. Leichenpolizei. Feuerbestattung.

Albu, J.: Die Feuerbestattung, eine Forderung der Hygiene. Wien: Beyer 1895.

Gerson, Mor.: Die medizinisch-hygienische Bedeutung der Feuerbestattung. Hamburg: Verein f. Feuerbest. 1896. Kapsel.

[**Betz**, Karl:] Die Feuerbestattung. Den Besuchern der Heilbronner Ausstellung gewidmet. Heilbronn [1897].

Eine moderne **Feuerbestattung**, erläutert an einem Modell eines Krematoriums. Hrsg. von dem Verein f. Feuerbestattung zu Berlin 1897. Kaps.

Bahnsen, Wilh.: Die Stellung der evangelischen Kirche zur Feuerbestattung. Berlin 1898. Kaps.

Gesetz, die Feuerbestattung betreffend, vom 19. Aug. 1899 — in: Gh. Hessisches Reg.Bl. 1899, 590.

Gerson, Mor.: Feuerbestattung oder Erdbestattung? Berlin: Gehlhaar 1900.

Siedek, Osk.: Die Verbandstage der Feuerbestattungsvereine deutscher Sprache von 1886—1900. Wien: Kainz & Liebhart 1900. Kaps.

Weigt, K.: Katechismus der Feuerbestattung. Hannover-Linden: Oppermann 1900.

Krematistische **Ausstellung** in Bremen vom 18. bis 24. Nov. 1901. Mit Abbild. [Bremen: Kliche 1901.] Kaps.

Festschrift zum zehnjährigen Stiftungsfeste des Vereins für Feuerbestattung in Heilbronn a. N. (Mit Abbild.) Heilbronn: Wulle 1904. Kaps.

Betz, Karl: Das Krematorium auf dem Friedhof in Heilbronn a. N. Hrsg. von dem Verein für Feuerbestattung Heilbronn. Heilbronn: Wulle 1906.

F. Nahrungsmittel.

(Bäcker, Metzger, Müller; Kornpreise, Mehlzölle, Fleischbeschau.)

Des Fürstent. Würtemberg **Fleisch-** u. **Metzgerordnung.** [Stuttgart] 1567. 4°.

Fleisch- u. **Metzger-Ordnung** [von 1567 u. von 1651]. Stuttgart 1669 — in: Allerhand Ordnungen. Stuttgart 1670. 4°.

Metzger-Ordnung, so anno 1651 auffgerichtet. [Stuttgart] 1654 — in: Allerhand Ordnungen. 1655. 8°.

Des Hzgts. Würtemberg erneuerte **Müller-Ordnung** (von 1627). Stuttgart: Rösslin 1669 — in: Allerh. Ordnungen. 1670. 4°.

— — (von 1650). Stuttgart: Rösslin 1651 — in: Allerh. Ordnungen. 1655. 8°.

Des Hzgts. Würtemberg neue **Becken-**, Brodbeschauer- vnd Kornmesser-**Ordnung** (von 1627). Stuttgart 1651 — in: Allerhand Ordnungen. 1655. 8°.

— Stuttgart 1669 — in Allerhand Ordnungen. 1670. 4°.

Unger, Joh. Friedr.: Von der Ordnung der Fruchtpreise u. deren Einflusse in die wichtigsten Angelegenheiten des menschlichen Lebens. 1. [einziger?] Bd. Göttingen 1752.

Hoffmann, Gfrd. Dan.: De interdictis exportationis frumentorumt erritorialibus. [Resp.:] Johs. Aug. Reuss. Tubingae 1772.

Scharnweber, J. L. F.: Beurtheilung der wichtigen Fragen: ob es gerathener, einen gesetzlichen Kornpreiss einzuführen, oder ob es nicht minder bedenklich, den Korn-Handel frey zu geben? Frankfurt u. Leipzig 1772.

[**Scharnweber**, J. L. F.:] Freie Urtheile und Betrachtungen über Anlegung beträchtlicher Korn-Magazine. Göttingen: Dieterich 1773.

Breidenstein, Joh. Phil.: Wahres Mittel, eine Fruchttheurung auf ewig von einem Staate abzuhalten. Frankfurt: Kochendörffer 1773.
Barkhausen, H. L. W.: Briefe über die Polizei des Kornhandels. Lemgo: Meyer 1773.
Galiani, [Fernando]: Dialogen über die Regierungskunst, vornemlich in Rücksicht auf den Getreydehandel. Uebers. u. mit Anmerk. von H. L. W. B[arkhausen]. Daselbst 1777.
Necker, [Jacques]: Versuch über den Kornhandel und über die Gesetze, diesen Gegenstand betreffend. Aus dem Französischen. Dresden: Walther 1777.
[**Faulhaber**, W. F., Ratschreiber in Isny:] Vorschläge, wie der Fruchttheurung im schwäbischen Kraise abzuhelfen sein möchte. [Isny] 1790. (2°.) 4°.
[**Weckherlin**, Ferd. Heinr. Aug.:] Können die Naturalbesoldungen eine Theurung etc. veranlassen? Mit besonderer Beziehung auf Stuttgart. Stuttgart: Metzler 1797.
Breitenbach, Phil. Franz: Wie können Fruchtmagazine auf verschiedene Art angelegt und unterhalten werden? Leipzig: Fleischer 1800.
Selwig, J. D.: Ideen und Erfahrungen über freien Kornhandel und Getreidemagazine. Braunschweig: Reichard 1801.
[**Drais v. Sauerbronn**, Karl Wilh. Ludw. Fr. Frh. v., Geh. Rat] Diaetophilus: Schnelle Mittel gegen die schweren Folgen des niedrigen Getreidepreises im Sommer 1821. Mannheim: Schwan & Götz 1821.
Seutter, Joh. Gg. Frh. v.: Ueber das bisherige Sinken der Getreidepreise und die Mittel, demselben entgegenzuwirken. Ulm: Stettin 1825.
Hezel, Lor. Frdr.: Uebersicht der Württembergschen Mühlen-Polizei-Gesetze. Hall: Haspel 1838.
Hübner, E. A.: Das Recht zu Mühlen-Anlagen jeder Art und zu Mühlen-Veränderungen nach preussischen Gesetzen. Anhang: die Mühlen-Gesetzgebung in den vormals sächsischen Landestheilen. Liegnitz: Reisner 1843.
Schlossberger, Jul.: Zur Orientirung in der Frage von den Ersatzmitteln des Getreidemehls, besonders in der Brodbereitung. Stuttgart: Ebner & Seubert 1847.
Roscher, Wilh.: Ueber Kornhandel und Theuerungspolitik. 3. verm. Ausg. Stuttgart: Cotta 1852. [1. Aufl. in D. Viertelj.Hefte 1847.]
Hagen, Karl Hugo vom: Die Silo-Banken. Beitrag zur Frage: Wodurch kann extremen Schwankungen der Fruchtpreise vorgebeugt werden? Erfurt: Keyser 1854.
Berlepsch, H. A.: Chronik vom ehrbaren Bäckergewerk. St. Gallen: Scheitlin & Z. [1855].
Berlepsch, H. A.: Chronik vom ehrbaren Metzgergewerk. Ebd. [um 1855].
Meyer, Fr. u. C. Finkelnburg: Gesetz, betreffend den Verkehr mit Nahrungsmitteln, Genussmitteln und Gebrauchsgegenständen, vom 14. Mai 1870. Mit Erläut. Berlin 1880.
Wolf, Jul.: Tatsachen und Aussichten der Ostindischen Konkurrenz im Weizenhandel. Tübingen: Laupp 1886.
Fränkel, Heinr.: Der Kampf gegen die Margarine. Mit besonderer Berücksichtigung der Anträge des Bundes der Landwirte. Weimar: Wagner 1894. Kaps.
Pichler, Franz: Der Antrag Kanitz, Geschichte, parlamentarische Behandlung und Würdigung. Köln: Bachem [1895].
Schmoller, Gust.: Die Epochen der Getreidehandelsverfassung und -Politik, 1896 — in: Ss. Umrissen u. Untersuchungen. 1898.
Holländer, Ludw.: Die Lage der deutschen Mühlenindustrie unter dem Einfluss der Handelspolitik 1879—1897. (Münchener Volksw. Studien. 29.) Stuttgart: Cotta 1898.
Blank, J.: Denkschrift über die Verfrachtungsverhältnisse von Getreide und Mehl von dem für Oberschwaben in Betracht kommenden Endpunkt der Wasserstrasse Mannheim. Im Auftrage des Verbandes der oberschwäb. Müller. [Riedlingen] 1898. Kaps.
Stenographischer **Bericht** über die Verhandlungen der Interessenten der Mühlenindustrie und der Landwirtschaft im Saalbau zu Ulm am 26. April 1898. München o. J. Kaps.
Fackler, Karl: Die Kundenmüllerei Einst u. Jetzt. Vortrag. München: Härtel (1899). Kaps.
Mohr, Paul: Die Entwicklung des Grossbetriebs in der Getreidemüllerei Deutschlands. Berlin: Siemenroth & T. 1899.
Zur **Frage** des Mehl- und Kleienzolls. Anhaltspunkte zu deren Beurteilung zusgestellt vom Bayer. Zweigverein vom Verbande deutscher Müller. [München 1901.] Kaps.
Wernicke, J.: Die Mühlenindustrie. Berlin 1901 = Interesse der D. Industrie an den Handelsverträgen. 4. Kaps.
Janssen, Paul: Die Bewertung deutscher und ausländischer Weizenqualitäten unter besonderer Berücksichtigung ihres Backwertes. Zur Abwehr u. Richtigstellung der Irrtümer in Prof. Fischer „Zunftgemässen Mahl- u. Backversuchen". Berlin-Charlottenburg 1902. Kaps.
Spindler, [Gustav]: Das Schlachtvieh- und Fleischbeschaugesetz vom 3. Juni 1900 mit den Ausführungsvorschriften des Reichs u. Württembergs. Stuttg.: Kohlhammer 1903.

Schroeter: Das Fleischbeschaugesetz nebst preussischem Ausführungsgesetz und Ausführungsbestimmungen. 2. Aufl. Berlin: Schötz 1904.
Raumer, Ed. v. und Ed. Späth: Die Vornahme der Lebensmittelkontrolle in Stadt- und Landgemeinden. Führer für die mit Vornahme der Lebensmittelkontrolle betrauten Behörden. München: Beck 1907 [1906].

G. Presspolizei s. I, 1 D. S. 22.

H. Sittenpolizei.

Allgemeines:

Des Hzgts. Wirtemberg erneuerte [3.] **Ehe- und Ehegerichtsordnung** (vom 4. April 1687) samt Cynosura ecclesiastica. Stuttgart: Treu 1687.
[Speidel, Chn. Frdr., Kanzleiadvokat:] Ueber Luxus und Luxusgesetze. Auch noch eine kleine Denkschrift zur Beherzigung für die gegenwärtige Landstände-Versammlung. [Stuttgart] 1797.
Erb, K. M.: Die Organisirung der Gemeinds-Sittengerichte zur Wiederbelebung der Sitten-Polizey in Deutschland. Rotweil: Herder 1819.
Roscher, Wilh.: Ueber den Luxus — in: Rs. Ansichten der Volkswirtsch. Bd. 1. 1878.

Sexuelles s. XII, 6 C. Sexuelle Fragen.

Tierquälerei und Vivisektion:

Vischer, Frdr. Theod.: Ueber Thiermisshandlung in Italien, 1875 — in: Vs. Altes und Neues H. 1. 2. 1881.
Heidenhain, Rud.: Die Vivisektion im Dienste der Heilkunde. 2. Aufl. Leipzig: Breitkopf u. H. 1879.
Hartmann, Ed. v.: Unsere Stellung zu den Tieren — in: Hs. Modernen Problemen 1888.
Grysanowski, E.: Gesammelte antivivisektionistische Schriften. Münster i.W.: Basch 1897.
Dabei: 7 weitere Schriften gegen Vivisektion von 1879—1900.
Gossler, Gust.: Ansprachen und Reden (über Vivisektion). Berlin: Mittler & S. 1890.

Trunksucht:

Schmoller, Gust.: Der D. Verein gegen den Missbrauch geistiger Getränke und die Frage der Schankkonzessionen 1883 — in: Ss. Zur Social- und Gewerbepolitik. 1890.
Grotjahn, Alfr.: Der Alkoholismus nach Wesen, Wirkung und Verbreitung. (Bibliothek für Socialwissenschaft. 13.) Leipzig: Wigand 1898.
Endemann, F[rdr.]: Die Entmündigung wegen Trunksucht und das Zwangsheilungsverfahren wegen Trunkfälligkeit. Bisherige Erfahrungen, gesetzgeberische Vorschläge. Halle a. S.: Marhold 1904 [1903].

J. Vereine und Versammlungen.

(s. a. VII, 4 C. Arbeiterorganisation S. 333 u. VII, 5. Genossenschaften S. 342.)

Allgemeines:

Zirkler, Joh. Heinr.: Das Associationsrecht der Staatsbürger in den deutschen constitutionellen Staaten und die Lehre von dem Verbrechen unerlaubter Verbindungen und Versammlungen. Leipzig: Hinrichs 1834.
Linde, Just. Tim. Balth.: Staatskirche, Gewissensfreiheit und religiöse Vereine. Mainz: Kupferberg 1845.
Haase, Karl Heinr.: Die K. Sächsische Gesetzgebung über das Vereins- und Versammlungsrecht und die Angelegenheiten der Presse. 2 Bde. Leipzig: Tauchnitz 1849.
Poezl, J.: Das Gesetz vom 26. Febr. 1850, die Versammlungen und Vereine betr. — in: Gesetzgebung des Kgr. Bayern. Th. 2 Bd. 4. 1863.
Lisco, Herm.: Die Deutschen Vereins-Gesetze. 2. umgearb. Aufl. Berlin: Kortkampf [1881].
Mascher, H. A.: Das Versammlungs- und Vereinsrecht Deutschlands. 2. Aufl. Berlin: Heine 1892.
Jolly, Ludw.: Das Württembergische Vereins- und Versammlungsrecht – in: Jahrbuch f. Gesetzgebung 1896, 513—25.
Staudinger, Jul. v.: Das Vereinsrecht nach dem bürgerlichen Gesetzbuche. Erlangen: Palm & E. 1897.
Sartor, Eug. Frh. v.: Das bayerische Vereinsgesetz vom 26. Febr. 1850 in der Fassung nach dem Gesetze vom 15. Juni 1898 samt Vollzugsinstruktion. Mit Einleitg., Anmerk. und Anhang. 2. Aufl. München: Beck 1898.

Vereinsgesetz vom 21. Juni 1898 — in: Gesetz- u. VOBlatt f. d. Kgr. Sachsen 1898 S. 187.
Leist, Alex.: Vereinsherrschaft und Vereinsfreiheit im künftigen Reichsrecht. Jena: Fischer 1899.
Brandis, Wern.: Das Recht der Vereine und Stiftungen nach dem BGB. und den Ausführungsbestimmungen der grösseren Bundesstaaten. Gesetzes-Text mit Einleit. Berlin: Schulze & Co. 1900 [1899].
Born, A.: Das preussische Vereinsgesetz vom 11. März 1850. Mit Kommentar. Berlin-Gr.-Lichterfelde: Schulze & Co. 1901.
Toennies, Ferd.: Vereins- und Versammlungsrecht wider die Koalitions-Freiheit. Jena: Fischer 1902.
Hoffet, Fritz: Das Vereins- und Ordenswesen in Frankreich und die parlamentarischen Kämpfe um das Gesetz vom 1. Juli 1901. Berlin: Deutsche Stimmen 1902.
Erythropel, Herm.: Das Recht der weltlichen Vereine und geistlichen Orden in Frankreich nach dem Gesetz vom 1. Juli 1901. Unter Berücksichtigung der Vereinsgesetzgebung Deutschlands. Berlin: Liebmann 1904.
Leist, Alex.: Untersuchungen zum inneren Vereinsrecht mit Beiträgen zum Recht der Aktiengesellschaften, Gesellschaften mit beschränkter Haftung und Genossenschaften. Jena: Fischer 1904.
Petri, Emil: Das Gesetz über das öffentliche Vereins- und Versammlungsrecht für Elsass-Lothringen vom 21. Juni 1905 nebst Ausführungsverordnung. Strassb.: Heinrich 1905.
Das **Vereins- und Versammlungsrecht** in Deutschland in Erläuterungen zum preuss. Vereinsgesetz vom 11. März 1850 und einer Uebersicht des Vereins- und Versammlungsrechts nach den reichsgesetzlichen und landesrechtl. Vorschriften. 2. Aufl. Berlin: Vorwärts 1905.
Altmann, Paul: Handbuch des Deutschen Vereinsrechtes. Zugleich Beitrag zu der Lehre von den juristischen Personen. Unter bes. Berücksichtigung der Gerichts- und Verwaltungspraxis. Berlin: Müller 1905.

Geheimbünde; Illuminaten, Freimaurer:

Leben und Thaten Josephs Balsamo, des s.g. Grafen Cagliostro, worin zugleich Nachrichten von der Freimäurerei gegeben werden. [Aus Compendio della vita] übers. von C. J. J[agemann]. 2 in 1 Bde. Weimar: Hoffmann 1791.
Ueber **Zahl**, Reichthum, Hauptabsicht der deutschen Maurer. Den Fürsten Deutschlands zur Beherzigung vorgelegt von einem deutschen Patrioten. o. O. 1794. Kaps.
[**Knigge**, Adf. Frh. v.:] Rückblicke auf den, wenn Gott will, für Teutschland nun bald geendigten Krieg. Nebst Erläuterungen, die Propaganda, Jacobiner und Illuminaten betr. Coppenhagen 1795.
Stimme der Warnung bey dem Gerücht von geheimen politischen Verbindungen im Preussischen Staate. Berlin: Nicolai 1815.
Niebuhr, Barth. Gg.: Ueber geheime Verbindungen im preussischen Staat und deren Denunciation. Berlin: Realschul-Bhdlg. Okt. 1815.
Schmalz, [Theodor Ant. Heinr.]: Ueber B. G. Niebuhrs Schrift wider die meinige, politische Vereine betreffend. Berlin: Maurer 1815.
Einige **Worte** über die eigentlichen Bewandnisse der teutschen Vereine. o. O. Febr. 1816.
Ehrmann, Joh. Chn.: Das Judenthum in der M[aurere]y, eine Warnung an alle deutschen □□ [Logen] o. O. 5816 [1816].
Krug, Wilh. Tr.: Das Wesen und Wirken des s. g. Tugendbundes. 1816 — in: Ks. Polit. und jurid. Schriften 1, 147. 1834.
Jarcke, Karl Ernst: Der Illuminatismus, 1835. Die Carbonari, 1832 — in: Js. Vermischte Schriften 2, 212—338.
[**Schäffer**, Martin:] Actenmässige Darstellung der im Gh. Hessen in den J. 1832—35 stattgehabten hochverrätherischen und sonstigen verbrech. Unternehmungen. Darmstadt: Heyer 1839.
Arndt, Ernst Mor.: Nothgedrungener Bericht aus seinem Leben und mit Urkunden der demagogischen und antidemagogischen Umtriebe. 2 Bde. Leipzig: Weidmann 1847.
Büchner, Ludwig: Freidenker und Freimaurer — in: Bs. Fremdes u. Eigenes. 2. Aufl. 1890.
Allgemeines **Handbuch** der Freimaurerei. 3. umgearb. Aufl. von Lennings Encyklopädie der Freimaurerei. Hrsg. vom Verein deutscher Freimaurer. 2 Bde. Leipzig: Hesse 1900.
Schuster, Gg.: Die geheimen Gesellschaften, Verbindungen und Orden. 2 Bde. Leipzig: Leibing 1906.

K. Wegepolizei s. u. XVI, 2.

VII. Volkswirtschaft, Gesellschaftskunde, Statistik.

1. Allgemeines (s. a. IV, 1. Staatswissenschaften S. 112).

A. Geschichte und Methodologie.

Rotteck, Karl v.: Ueber den Begriff und die Natur der Gesellschaft und des gesellschaftlichen Gesamtwillens — in: Rs. Sammlg. kl. Schriften 2, 5. 1829.

Roscher, Wilh.: Zur Geschichte der Englischen Volkswirthschaftslehre. Leipzig: Weidmann 1851. 4°.

Knies, Karl: Die politische Oekonomie vom Standpunkte der geschichtlichen Methode. Braunschweig: Schwetschke 1853.

Dühring, Eug.: Kritische Geschichte der Nationalökonomie und des Socialismus von ihren Anfängen bis zur Gegenwart. 4. neubearb. Aufl. Leipzig: Neumann 1900. [1. Aufl. 1871.]

Roscher, Wilh.: Geschichte der National-Oekonomik in Deutschland. München 1874 = Geschichte der Wissenschaften in D. Bd. 14.

Rümelin, Gust.: Ueber den Begriff eines sozialen Gesetzes. Ueber den Begriff des Volkes — in: Rs. Reden u. Aufsätze. 1. 1875.

— Ueber den Begriff der Gesellschaft u. einer Gesellschaftslehre — Daselbst. 3. Folge. 1894.

Bitzer, Frdr.: Die sozialen Ordnungen in weltgeschichtlicher Entwicklung. Stuttgart: Bonz 1877.

Schaeffle, Alb.: Darwinismus u. Sozialwissenschaft. Abbruch u. Neubau der Zukunft. Gegen die sachliche Priorität der Unfallversicherung — in: Ss. Gesamm. Aufsätzen 1. 1885.

Poschinger, Heinr. v.: Fürst Bismarck als Volkswirth. 3 Bde. (bis 1890). Berlin: Heymann 1889—91.

Aktenstücke zur Wirthschaftspolitik des Fürsten Bismarck. Hrsg. von Heinr. v. Poschinger. 2 Bde. (bis 1884). Daselbst 1890—91.

Beides zusammen auch u. d. Tit.: Dokumente zur Gesch. der Wirtschaftspolitik. 5 Bde.

Gothein, Ebhd.: Wirtschaftsgeschichte des Schwarzwaldes und der angrenzenden Landschaften. Bd. 1: Städte- und Gewerbegeschichte. Strassburg: Trübner 1892.

Bücher, Karl: Die Entstehung der Volkswirtschaft. Vorträge und Versuche. 2. Aufl. Tübingen: Laupp 1898.

Stutzer, Emil: Deutsche Sozialgeschichte vornehmlich der neuesten Zeit für Schule und Haus. Halle a. S.: Waisenhaus 1898.

Wolff, Emil: Grundriss der preussisch-deutschen socialpolitischen und Volkswirtschafts-Geschichte vom Ende des 30jähr. Krieges bis zur Gegenwart. Berlin: Weidmann 1899.

Bortkiewicz, L.: Der Begriff Sozialpolitik — in: Jahrb. f. Nationalök. 1899, 332.

Die **deutsche Volkswirthschaft** am Schlusse des 19. Jahrhunderts. Auf Grund der Ergebnisse der Berufs- und Gewerbezählung von 1895 u. a. Quellen bearb. im Kaiserl. Statistischen Amt. Berlin: Puttkammer & M. 1900.

Sombart, Wern.: Die deutsche Volkswirtschaft im 19. Jahrhundert. Berlin: Bondi 1903.

Damaschke, Adf.: Geschichte der Nationalökonomie. Jena: Fischer 1905.

B. Sammel- und Zeitschriften.

(Wörterbücher s. IV, 1 C. S. 120.)

Block, Joh. Aug. Friedr.: 25 für den Staat interessante Aufgaben. Berlin: Decker 1776. [Domänen- u. a. landwirtschaftliche Fragen.]

[**Struensee**, Karl Aug. v.:] Sammlung von Aufsätzen, die größten theils wichtige Punkte der Staatswirthschaft betreffen. 2 Bde. Liegnitz u. Leipz.: Sigert 1776, 77.

1: [Pinto, Isaak v.: Traité de la circulation et du crédit. Amsterd. 1771 d. h. Aufsätze über Geldumlauf u. Staatsschuld, Steuern, Handelspolitik, Luxusgesetze.] Aus dem Französischen [übersetzt von Struensee]. 1776.

2: Eigene Abhandlungen [über Anlehen als Geldquelle bei ao. Bedürfnissen, über Englands Getreidegesetze u. Getreidehandel, über das landschaftliche Kredit-System in Schlesien u. die Fridericianische Finanzpolitik.] 1777.

Struensee, [Karl Aug.] v.: Abhandlungen über wichtige Gegenstände der Staatswirtschaft. 3 Bde. Berlin: Unger 1800.

1: Ueber das landwirtschaftl. Kreditsystem in Schlesien. Ueber die Mittel eines Staats, bei ausserordentlichen Bedürfnissen Geld zu erhalten.
2: Ueber Englands Gesetze in Absicht auf den Getreidehandel. Aus dem Engl. des A. Young mit Anmerk. Ueber den freien Getreidehandel u. den freien Gold- u. Silberhandel im Preussischen. Ueber die Neckersche Finanzverwaltung 1788—89.
3: Neckers Finanzverwaltung 1789—90. Kleine Aufsätze: Rechnungsmünze, Geld und wirkl. Münze; Fabrikzwang; Neuliche Verfügung der Amsterdamer Bank; Ueber den Luxus; Veränderungen des Münzfusses u. Papiergeld in Geldnot.

Rumford, Benj. Gf. v.: Kleine Schriften politischen, ökonomischen und philosophischen Inhalts. Weimar: Industrie-Compt. 1797—1805.

1: Nachricht von einer Armenanstalt zu München. Ueber die Grundsätze, auf welche allg. Armenanstalten gebauet w. müssen. Ueber Speiße, vorzügl. über Beköstigung der Armen. Ueber Kamin-Feuerherde. Von verschiedenen neuerlich in Bayern gemachten nützlichen Anstalten (Militärakademie, Pferde- u. Viehzucht, Wucher, Straßenbau durch Soldaten). 1797.
2, 1: Ueber Behandlung der Feuerhitze u. über Holzsparung. 1799.
[2, 2: fehlt.]
3: Ueber Küchen-Feuerherde u. Küchengeräthe nebst Kochkunst. 1803.
4, 1: Abhandlungen über die Wärme. 1805.
4, 2: Physikalische Abhandlungen (über Schießpulver, Licht, Luft u. Wärme). 1805.

Hinze, Heimb. Joh.: Auswahl einzelner Abhandlungen über verschiedene Gegenstände der Landwirthschaft, Polizey und des Kammerwesens. Helmstädt: Fleckeisen 1801.

Say, Jean-Bapt.: Lettres à M. Malthus sur différens sujets d'Économie politique, notamment sur les causes de la stagnation générale du commerce. Paris: Bossange 1820.

Rau, Karl Heinr.: Ansichten der Volkswirthschaft mit besonderer Beziehung auf Deutschland. Leipzig: Göschen 1821.

Xenophon und Aristoteles. Volkswirtschaft. Einfluss der Oertlichkeit auf die Volkswirtschaft. Weitere Entwicklung. Folgen für die Staatsverwaltung. Handelsbilanz. Grosse und kleine Landgüter in volksw. Hinsicht. Beiträge zur Kenntniss des deutschen Gewerbewesens [und der deutschen Landwirtschaft].

Hermann, Friedr. Ben. Wilh. v.: Staatswirthschaftliche Untersuchungen. 2. Aufl. München: Fleischmann 1870. [1. Aufl. 1832.]

Zachariä, Karl Sal.: Abhandlungen aus dem Gebiethe der Staatswirthschaftslehre. Heidelberg: Osswald 1835.

Demokratische Tendenz der heutigen europ. Staatswirtschaft. Besoldungssteuern. Umgestaltung des Eigentumsrechts. Creditgesetze. Büchlein vom Reichwerden. Ueber den Preuss. Mauthverein.

[Dubois-Reymond, Felix Hein.] Bodz Reymond, F. H.: Staatswesen und Menschenbildung umfassende Betrachtungen über die jetzt allgemein in Europa zunehmende National- und Privat-Armuth. 4 Bde. Berlin: Logier 1837—39.

[Ueber Volkswirtschaft, Politik, Armut.]

List, Frdr.: Gesammelte Schriften hrsg. von Ludw. Häusser. 3 [2] Bde. [Alles Erschienene.] Stuttgart: Cotta 1850.

1: Lists Leben von Ludw. Häusser. 1850.
2: Gutachten über die Errichtung einer staatswirtschaftl. Fakultät 1817. Aufsätze i. S. des Handelsvereins 1818, 1820. Die Freiheit und die Beschränkungen des auswärtigen Handels, aus dem histor. Gesichtspunkt beleuchtet 1839. Wesen und Wert einer nationalen Gewerbsproduktionskraft 1839. Die Ackerverfassung, die Zwergwirtschaft und die Auswanderung 1842. Zur deutschen Eisenbahnfrage 1844. Ueber die Beziehungen der Landwirtschaft zur Industrie und zum Handel 1844. Ueber die nationalökonomische Reform des Kgrs. Ungarn 1845. Ueber die politisch-ökonomische Nationaleinheit der Deutschen 1846. Ueber den Wert und die Bedingungen einer Allianz zwischen Grossbritannien und Deutschland 1846, 1850.
[3 = Das nationale System der polit. Oekonomie. N. A. 1851.]

Proudhon, P. J.: Auserwählte Schriften. 3 Bde. Leipzig: Arnold 1850—51.

1: Bekenntnisse eines Revolutionärs. 2: Revolutionäre Schriften. 1850.
3: Recht auf Arbeit. Organisation des Kredits. Kapital und Rente. 1851.

Schirges, Gg.: Volkswirthschaftliche Studien. Frankfurt: Auffarth 1852.

Deutschland und der Zollverein. Kleingewerbliches. Verschiedenes: Auswanderung. Schule und Gewerbe. Blicke in den ländlichen Haushalt. Friedenscongress. Es ist nicht weit her. Stadt und Land. Englisches. Ausfuhr landwirtsch. Erzeugnisse aus den Verein. Staaten.

Roscher, Wilh.: Ansichten der Volkswirthschaft aus dem geschichtlichen Standpunkte. 3. verm. Aufl. 2 Bde. Leipzig u. Heidelberg: Winter 1878. [1. Aufl. 1861.]

1: Verhältnis der Nat.-Oekonomie zum klassischen Altertum. Neuer Versuch (Perins), die Volkswirtschaftslehre zu katholisieren. Zusammenhang zw. Nat.-Oekonomie und Rechtswissenschaft. Ueber den Luxus. Landwirtschaft der ältesten Deutschen. Umschwung der englischen Ansichten vom Werte des Bauernstandes. Nationalökonom. Hauptprinzip der Forstwirtschaft. Ueber die geographische Lage der grossen Städte. Unsere Beamtenwohnungen; Beitrag zur Wohnungsfrage.
2: Naturgesetze, welche den zweckmässigen Standort der Industriezweige bestimmen. Industrie im Grossen und Kleinen. Volksw. Bedeutung der Maschinenindustrie. Wert abzulösender Realgewerberechte. Stellung der Juden im Mittelalter vom Standpunkt allgemeiner Handelspolitik. Lehre von den Absatzkrisen.

Cohn, Gust.: Volkswirthschaftliche Aufsätze. Stuttgart: Cotta 1882.

Parlamentarische Untersuchungen in England. Der Staat und die Eisenbahnen. Die Einkommensteuer im Kanton Zürich. Die Wehrsteuer. Ehre und Last in der Volkswirtschaft. Arbeit und Armut. Internationale Fabrikgesetzgebung. Die Fremdenindustrie der Schweiz. Ueber Differenzgeschäfte. Ueber Handelsakademien.

Schäffle, Alb.: Gesammelte Aufsätze. 2 Bde. Tübingen: Laupp 1885 f.

Darin: Die Kartelle. Mensch und Gut in der Volkswirtschaft. Die ethische Seite der nationalökonom. Lehre vom Werthe. Die Anwendbarkeit der verschiedenen Untersuchungsformen.

Schmoller, Gust.: Zur Social- und Gewerbepolitik der Gegenwart. Leipzig: Duncker & H. 1890.

Rede zur Eröffnung der Besprechung über die sociale Frage in Eisenach 6. Oktober 1872. Der moderne Verkehr im Verhältnis zum wirtschaftlichen, socialen und sittlichen Fortschritt 1873. Die sociale Frage und der preussische Staat 1874. Die Natur des Arbeitsvertrags und der Kontraktbruch 1874. Die Reform der Gewerbeordnung; Rede, gehalten in der Generalversammlung des Vereins für Socialpolitik am 10. Okt. 1877. Der Uebergang Deutschlands zum Schutzzollsystem; Rede in der Generalversammlung des Vereins für Socialpolitik am 21. April 1879. Die Wissenschaft, die Parteiprincipien und die praktischen Ziele der deutschen Politik. Einleitende Worte bei Uebernahme des Jahrbuches für Gesetzgebung 1880. Die Gerechtigkeit in der Volkswirtschaft 1880. Das untere und mittlere gewerbliche Schulwesen in Preussen 1881. Der Deutsche Verein gegen den Missbrauch geistiger Getränke und die Frage der Schankkonzessionen 1883. Hermann Schulze-Delitzsch und Eduard Lasker 1884. Ein Mahnruf in der Wohnungsfrage 1887. Ueber Wesen und Verfassung der grossen Unternehmungen 1889. Ueber Gewinnbeteiligung 1890. Die kaiserlichen Erlasse vom 4. Februar 1890 im Lichte der deutschen Wirtschaftspolitik von 1866—90.

— Ueber einige Grundfragen der Sozialpolitik und der Volkswirtschaftslehre. Das. 1898.

Ueber einige Grundfragen des Rechts und der Volkswirtschaft 1874. Die Volkswirtschaft, die Volkswirtschaftslehre und ihre Methode 1893. Wechselnde Theorien und feststehende Wahrheiten im Gebiet der Staats- u. Sozialwissenschaften u. die heutige deutsche Volkswirtschaftslehre 1897.

Merkel, Adf.: Fragmente zur Sozialwissenschaft. (Hinterlassene Fragmente. 1.) Mit Bildnis des Verfassers. Strassburg: Trübner 1898.

Müller, Gust. (New-York): Gut und Geld. Volkswirtschaftliche Studien eines Praktikers. Stuttgart: Frommann 1897.

Der Reichtum. Das Kapital. Produktiver und unproduktiver Verbrauch. Lohn. Gewinn. Rente. Wert. Geld. Produktivität der Nationen. Welthandel. Freihandel und Zollschutz. Krisis. Grenzen des Reichtums.

Knapp, Theod.: Gesammelte Beiträge zur Rechts- und Wirtschaftsgeschichte vornehmlich des deutschen Bauernstandes. Tübingen: Laupp 1902.

Schwäbische **Nachrichten** von Oeconomie-, Cameral-, Polizei-, Handlungs-, Manufactur-, mechanischen und Bergwerks-Sachen. Dem Druck überlassen von Joh. Jac. Moser. 10 St. in 1 Bd. Stuttgart 1756—57.

Dan. Gfr. Schrebers Neue **Cameralschriften.** 12 Teile. Halle 1765—66. Leipzig 1767—69.

[Landwirtschaft, Berg- u. Hüttenwesen, Gewerbe, Witwenkassen, Finanzwesen, Statistik u. a.]

Gespräche der 3 vereinigten Brüder zu Sanssouci, in welchen sich dieselben über das Neueste der Welt unterreden. Wochenschrift hrsg. [von Gg. Jak. Gegel] Nr. 1 bis 16. 18—24 = Bd. 1. Speyer: Gegel 1766.

Darin Württembergisches: Kirchheimer Stiftung für Töchter S. 58. Generalreskript betr. Weinbauverbesserung 87. Fiscus Charitativus 166. Weltl. Witwen- und Waisenkasse 170. Oeconomieverbesserungs-Deputation 369, 396. Anbau der Syrischen Seidenpflanze 496. Generalreskripte betr. Einzug der Weingefälle, mit Bemerkungen 593. Generalreskript betr. Wiesenverbesserung 743.

Der Nationalökonom. Monatschrift über Völkerreichthum, Finanzwesen und Oekonomiepolizei. Hrsg. von Karl Ed. Morstadt, dann Rud. Moser. 42 Lief. in 7 Bdn. Mannheim 1834—1838. [Alles Erschienene.]

1: Say: Panorama der Völkerökonomie. Aktienschwindel unserer Tage. Plan u. Ende der Rio la Plata- u. Buenosayres-Minenassociation. Rehberg: Dotation der Krone. Achert: Was tut vor allem Not? D. Hansemann: Charakteristik u. Ertragsüberschlag der Zölle Preussens. K. Mathy: Vortheile u. Nachtheile Badens vom Beitritt zum Zollverein. Wessenbergs Abmahngründe wider Badens Beitritt zum Zollverein, geprüft. Bromme: St. Girard, der Krösus von Philadelphias Industrie. Köpfli: Lehren für Deutsche, die sich nach Nordamerika übersiedeln wollen. Bentham: Albernheit des Satzes: richtig in der Theorie, falsch in der Praxis. Say: Napoleons Idiotismus in der Nationalökonomie (2). Wachtler: Polizeitaxen, Zinsenlimite u. Wucherstrafen. Alvaro-Florez-Estrada: Handelsbilanz. Destutt de Tracy: Spezialcharakter u. -Wirkungen aller einzelner Steuerarten (2). Morstadt: Nationalökonom. Blicke in das D. Universitätswesen (2). Charakter u. Erfolg der Feuerversicherungsbank in Gotha. Klüber: Die Geldmacht in der heutigen Welt. Nassaus Beitritt zum D. Zollvereine. L. Winter: Uebergangsgesetze vom Zunftbann zur Gewerbefreiheit. K. S. Zachariae: Antrag auf unverzügl. Totalaufhebung der Zünfte. Rotteck: Schutzrede f. die Zunftverfassung. Morstadt: Ungarns Handelsrecht. Schön: Verhältnis der Volksökonomie zur Gesamtmoralität. Say: Gg. das Sinken der Frucht- u. Güterpreise. Mc. Culloch: Handelskatastrofen. Ueber Frankfurts Beitritt zum D. Zollverein (2). R. Mohl: Ueber Hausir-, Trödel- und Kramhandel. Destutt de Tracy: Wesen und Einfluss des Luxus auf den Volksreichtum. Dewis, W. K. Riedlen, Ch. Comte: Rapps Gütergemeinschaftskolonien in NAmerika. G. v. Gülich: Hannovers Anschluss an den Zollverband. Morstadt: Neueste Literatur (6).

2: Say: Merkwürdige Irrtümer der Nichtkenner der Nationalökonomie. Michel: Die Centralbank von NAmerikas V. St. Custance: Kroneinkünfte Grossbritanniens. Bentham: Charakteristik von A. Smiths Werk über den Nationalwohlstand. Leuchtweis: Vorschlag z. Ablösung der Zehnten. Fraenzl: Fähigkeit der Zölle zur Verstärkung der inländ. Produktion (2). Nutzen u. Kosten der Güterparzellenvermessung. Regenauer u. Nebenius: Der Bad. Ges.Entwurf über Ablösung der Zehntlast. Morstadt: Nationalökonom. Blicke in das D. Universitätswesen (Forts.). Ubbelohde: Gewerbesteuer in Hannover. Morstadt: Die Frankfurter Wechselstempelordnung. Das gh. Hess. Immobiliarkataster. F. Bülau: Stammguts-, Majorats- u. Lehenwesen samt Antrag auf dessen Austilgung. Destutt de Tracy: Verderblichkeit des Papiergeldes. K. Murhard: Rentenbesteuerung. Erhöhung des Credites des Landmanns, bes. in Baden. G. v. Gülich: Handel der nordamerik. Freistaaten. Beseitigung eines Hindernisses der Schiffahrt auf kleinen Flüssen. Say: Widerlegung der Hauptirrtümer Ricardos u. Mc. Cullochs. Morstadt u. Henß: Die ächte u. die falsche Gewerbsintelligenz. Die Sparkassen des Gh. Hessen, zur Erhöhung des landw. Kredits. H. Beisler: Kommunalsteuern als Hauptursache der Städteverarmung. Schön: Stand der sichernden u. fördernden Oekonomiepolizei. Say u. Everest: Briefwechsel über die Bevölkerungstheorie v. Malthus. Say: Engl. Handelskrisis von 1826, gg. Sismondi. Ueber das Gh. Oldenburg. Streckfuss: Die Juden nach Wohlstand u. Emanzipirbarkeit. J. C. Hundeshagen: Ursachen des europ. Notstandes seit 1815 und 1820. Sismondi: Ländereireichtum. Ueber den D. Münzfuss. Morstadt: Ueber Bevölkerungspolizei (gg. Klüber). Morstadt: Neueste Literatur.

3: Morstadt: Vermeintl. Ursachen der angeblichen Verarmung. Mc. Culloch: Vorrat der Edelmetalle. Der städtische Octroi. F. A. Rüder: Die starke Zunahme des Handels Bremens. Rüder: Napoleon kein Finanzmann! Bentham: Solide Gewerbsprojektanten u. Schwindler (gg. A. Smith). Borrego: Spaniens Staatsschuld. Sismondi: Schicksal der Fabrikarbeiter. Besteuerung nach Genussteilen. Morstadt: Das Besteuerungssystem in den D. Bundesstaaten, kritisch. Hennenmann: Für die Landgestüte. Ueber Witwen- u. Waisenkassen. Ueber Zehnt-Grundrenten. Babbage: Kampf zw. Manufakturisten u. Gesetzgebung in England. Rüder: Schiffahrtsverträge. W. Menzel: Geldsucht der Charakter unserer Zeit. Babbage: Die Scontriroperation in London. Nebenius: Verhältnis der Zollvereinsstaaten zum Kaisert. Oesterreich. Rüder: Ueberblick der brit. Industrie. C. Köcker: Lotterieweises Verzinsen u. Tilgen der Staatsschulden. F. Murhard: Hausschatz, Staatsschatz, Hofdotation u. Landtag in Kurhessen. Fr. Schmidt: Berlins Armenwesen kein Argument gg. Gewerbsfreiheit. Ueber Produktion u. Preis des Zinnes im Kgr. Sachsen. Auszug aus Nebenius: Der D. Zollverein. Hunsinger: Zusammenlegen der Grundstücke. J. v. Rhode: Die Banken im Interesse des Handels, der Industrie u. Landwirtschaft. Gegen die Transportkosten der Staatsdiener. C. Comte: Freiheit u. Sklaverei. F. A. Benedict: Bann- u. Zwangsrechte. Leuchtweis: Ablösung der Zehnten (2). Staatswirtschaftl. Kritik des Preuss. Fahr-, Schnell- u. Extrapostwesens. Rüder: Stadt u. Landschaft Basel. Ueberblicke der neuesten Literatur.

4: Kritik des Preuss. Postwesens (Forts.). Rüder: Neuregulierung der Grundsteuern. Anschluss Oldenburgs an das Hannöv. Zollsystem. Rüder: Aussicht auf größere Handelsfreiheit. Regenauer: Komm.Bericht über Badens Anschluss an den D. Zollverein (2). Beitritt Oldenburgs. Beiträge zu einer Finanzgesch. Württembergs. Handelsverkehr der Vereinsstaaten mit dem Ausland zur See. R. Moser: Ges.Entwurf über das Württ. Gewerbswesen mit gesch. Einleitung (2). v. Rhode: Die Heimatlosen u. deren staatswirtschaftl. Verwendung, besonders in Bayern. Englands Fabrikindustrie. Hunsinger: Proj. Eisenbahn durch GH. Hessen. Rüder: Abnahme des Handels von Lübeck. Die spanische Schuld im Auslande. Hagelversicherung. Rhode: Reorganisation des landw. Vereins in Baiern. Rüder: Handelsvereinigung zw. dem D. Zollverein u. NAmerika. R. Moser: Chronolog. Zusammenstellung der Gesetzgebung Württembergs zur Erleichterung der bäuerl. Lasten (2). R. Moser: Deutschlands Agraria (Oesterreich, Preussen, Württemberg etc.). Literaturüberblicke.

5: E. Baumstark: Ueber den Wochenmarktsverkehr. R. Moser: Die Württemb. Ges.Entwürfe betr. Ablösung der Beeden, Umwandlung u. Ablösung der Fronen. Morstadt: Zachariaes Paradoxon, dass Schutzzölle demokratische Tendenz haben. Rüder: Holstein, Hamburg u. Lübeck im Zollverhältnis zu Dänemark. Die Militärdienstpflicht als Auflage betrachtet. Ganilhs Grundsätze der polit. Oekonomie. Bülau: Nationalökon. Bericht aus dem Kgr. Sachsen. Ganilh: Von der wohlfeilen Regierung. Kreyssing: Ueber Handelsfreiheit u. HBeschränkung. Rüder: Der wohlhabende Mittelstand. Deutschlands Agraria (Preussen, Braunschweig). Gwinner: Staatl. Beaufsichtigung der Privatwaldwirtschaft. Günther: Zehntablösung. Rüder: Amerikan. Bankwesen. Bülau: Advocatus diaboli wider Nationalheere. R. Moser: Württemberg im Zollvereine mit Baiern. Besteuerung des Grundeigentums nach Kapitalwert u. nach Ertrag. Rüder: Sklaverei in NAmerika. R. Moser: Vergleichung der Holzpreise mit den Frucht- u. Weinpreisen in letzten 3 Jahrhunderten. v. Rhode: Straßenbau u. Konkurrenz dazu in Bayern. Rüder: Die Darmstädter Prämienscheine. Günther: Erntebericht aus dem GH. Sachsen. Günther: Ablösung der Grundrenten u. deren steuerartige Natur. H. F. Osiander: Begünstigung der Rübenzuckerfabrikation. [M. v. Prittwitz:] Nahrungs- u. Arbeitslosigkeit als Folge des gesteig. Fabrikwesens. (Schluß in Bd. 6.) Rüder: Begünstigung der Landwirtsch. durch die Eisenbahnen in England. Literaturübersichten.

6: K. Kreyssing: Bevölkerung u. Uebervölkerung. Hunsinger: Ueber Grundsteuerkataster-Systeme. R. Moser: Deutschlands Agraria (Preussen, Oesterreich). Ganilh: Einfluss des Münzsystems auf den Reichtum. Bopp: Wildschadengesetz im GH. Hessen. R. Moser: Die neuen Württemb. Ablösungsgesetze. Baumstark: Bad. Kammerverhandlungen über den Beitritt z. Zollverein (2). Ueber Ausgleichungsabgabe im D. Zollverein. Bülau: Die Eigentumsstürmer. Bopp: Grundrentenablösung im GH. Hessen. Rüder: Finanzzustand u. Staatsschuldenwesen in Sachsen u. Thüringen. Die Lästigen u. Schädlichen in Gemeinden u. Familien. [v. Prittwitz:] Verhältnis der menschl. Arbeit zu den übrigen der Industrie dienstbaren Kräften (2). Reuter: Die Waldungen u. die Land- u. Staatswirtschaft. Schmitthenner: Bildung der Polizeibeamten im GH. Hessen. E. Baumstark: Franz. u. engl. Sparkassen. Literaturübersichten.

7 (1837/38): M. v. Prittwitz: 1) Kann zuviel produziert werden? 2) Ueber die zunehmende Wohlfeilheit der Produkte. 3) Ueber die Grenzen der Civilisation.

Staatswirthschaftliche **Blätter.** Hrsg. von L. W. Klemm. Bd. 1. H. 1—5. Stuttgart: Steinkopf 1842.
Die Besteuerung, insbes. das Kataster in Deutschland und Frankreich. Die Eisenbahnen als Anlage, Bau, Betrieb; volkswirtschaftl. Folgen der Eisenbahnen. Verfahren bei Staatsanlehen.

Archiv der politischen Oekonomie und Polizeiwissenschaft. Hrsg. von Karl Heinrich Rau. Bd. 1—5 [Nebst:] N. F. Hrsg. von Karl Heinr. Rau und Gg. Hansen. Bd. 1—7. 9. 10. Heidelberg: Winter 1835—43. 1843—53.

Prometheus. Organ zur sozialen Reform. Hrsg. von H. Püttmann. 1. 2. Herisau 1846.

Jahrbuch für Volkswirthschaft und Statistik. Hrsg. von Otto Hübner. Jg. 1 [mit Hübners Statist. Tafel aller Länder], Jg. 2—6 Abt. 1. 2, Jg. 7 [Alles Erschienene]. 8 Bde. Leipzig: G. Meyer 1852; Hübner 1853—61.

Jahrbücher für Nationalökonomie und Statistik. Hrsg. v. Bruno Hildebrand, dann Jhs. Conrad. Bd. 1—87 ff. [Nebst:] Supplement 1—21, Generalregister bis 1902, Volkswirtschaftl. Chronik 1898 ff. Jena: Maucke, dann Fischer 1863—1906 ff.

Germania, Centralblatt für die volkswirthschaftlichen und gesellschaftlichen Interessen Deutschlands. Hrsg. von Vict. Böhmert, dann E. Pickford. Heidelberg: Groos 1856 (Nr. 1—52). [Fehlt 1857 (Nr. 53—77).] 4° (2°).

Jahrbuch für Gesetzgebung, Verwaltung und Rechtspflege des Deutschen Reichs. Hrsg. von Dr. Franz v. Holtzendorff. Jahrg. 1—4. Leipzig: Duncker & H. 1871 bis 75. — [Fortges. u. d. Tit.:]

Jahrbuch für Gesetzgebung, Verwaltung und Volkswirthschaft im Deutschen Reich. Hrsg. [Jg. 1—4:] von Dr. Fr. v. Holtzendorff und Dr. Lujo Brentano. [Jg. 5 ff.:] von G. Schmoller. Jg. 1—30 f. [Nebst] Generalregister zu Jg. 1871—1897. Leipzig: Duncker & H. 1877—1906 f.

Protokolle des Volkswirthschaftsraths. Session 1881. Berlin: Heymann 1881.

Volkswirthschaftliche **Chronik** f. d. Jahr 1898—1906 f. (Aus: Jahrb. f. Nat.Oek.) Jena: G. Fischer 1899—1906 f.

Handel und Wandel. Jahresberichte über den Wirtschafts- und Arbeitsmarkt. Jg. 1900. Hrsg. von Richard Calwer. Berlin: Edelheim [1901].

Soziale **Praxis.** Zentralblatt für Sozialpolitik. Hrsg. E[rnst] Francke. Leipzig: Duncker & H. Vom 1. April 1904 an.

Annuaire de la législation du travail, publié par l'office du travail de Belgique. Année 8. 1904. Bruxelles: Lebegue & Cie. 1905.

C. Systeme.

Eckhart, Joh. Gli. v.: Vollständige Experimental-Oekonomie über das vegetabilische, animalische und mineralische Reich d. i.: Völlige Haushaltungs- und Landwirtschaftskunde. Jena: Hartung 1754.

Süßmilch, Joh. Pet.: Die göttliche Ordnung in den Veränderungen des menschlichen Geschlechts, aus der Geburt, dem Tode und der Fortpflanzung desselben erwiesen. Bd. 1: 3. Ausg., Bd. 1. 2: 4. Ausg. von Chn. Jak. Baumann, Bd. 3: 2. Ausg. von Baumann. Nebst Tabellen. 5 Bde. Berlin: RealschulB. 1765. 1787—88. [1. Aufl. 1741 ff.]

[**Mirabeau,** Victor Riquetti v.:] L'ami des hommes, ou traité de la population. 6 in 3 Bden. Avignon 1758—1764. [1. Aufl. 1755.]
1—3: nouv. éd. 1758. 1 Bd.
4: Précis de l'organisation ou mémoire sur les états provinciaux 1764.
5: Mémoire sur l'agriculture, avec l'extrait des 6 premiers livres du corps complet d'Economie rustique de Thom. Hale. 1761.
6: Reponse à l'essai sur les ponts et chaussées, la volerie et les corvées: 1761. [Nebst:] Tableau économique avec ses explications. 1761.

Turgot, Anne Rob. Jacq.: [Réflexions sur la formation et la distr. des richesses.] Bildung und Verteilung des Reichtums. Uebertragen von V. Dorn, eingel. von Heinr. Waentig. Jena: Fischer 1903. [1. Ausg. 1766.]

Genovesi, Ant.: Grundsätze der bürgerlichen Oekonomie. Nach der neuesten Ausg. übers. von Aug. Witzmann. 2 in 1 Bd. Leipzig: Kummer 1776.

Smith, Adam: [Inquiry into the nature and causes of the wealth of nations.] Untersuchung der Natur u. Ursachen von Nationalreichthümern. 2 Bde. Leipzig: Weidmann 1776, 78.

— — Aus dem Englischen der 4. Ausg. [von Chn. Garve]. 4 Bde. Breslau: Korn 1794, 96.

— — Ueber die Quellen des Volkswohlstandes. Bearb. von C. W. Asher. 2 Bde. Stuttgart: Engelhorn 1861.

Sartorius, Gg.: Von den Elementen des National-Reichthums und von der Staatswirthschaft nach Adam Smith. [Auszug aus Inquiry etc.] Göttingen: Röwer 1806.

Canard, Nic. Franç.: Principes d'économie politique. Paris: Buisson, an 10. [1801].

Jakob, Ludw. Heinr.: Grundsätze der National-Oekonomie oder National-Wirthschaftslehre. Halle: Ruff 1805. — 2. Aufl. Halle: Ruff 1809.

Soden, Jul. Gf. v.: Die Nazional-Oekonomie. Ein philosoph. Versuch über die Quellen des Nazionalreichthums. Bd. 1—5 [fehlt: 6—9]. Leipzig: Barth 1805—11.
4: Lehrbuch der Nazional-Oekonomie. 1810.
5: Staatsfinanzwirthschaft nach den Grundsätzen der Nazional-Oekonomie. 1811.

Crome, Heinr. Wilh.: Ideen, veranlasst durch die Einleitung zur National-Oekonomie des Grafen Jul. v. Soden. Leipzig: Barth 1807.

Lotz, Joh. Frdr. Euseb.: Revision der Grundbegriffe der National-Wirthschaftslehre in Beziehung auf Theurung und Wohlfeilheit. 4 Bde. Koburg u. Leipz.: Sinner 1811—14.

Ricardo, Dav.: Die Grundsätze der politischen Oekonomie, nebst Anmerkungen von J. B. Say. Uebers. von Ch. Aug. Schmidt. Weimar: Landes-Industrie-Comptoir 1821.

Say, Jean Bapt.: Catéchisme d'économie politique. Ed. 2. Paris: Bossange 1821.

— Katechismus der National-Oekonomie. 3. Aufl. Uebers. von J[osef] v. Th[eobald]. Stuttgart: Franckh 1827.

Weltreichthum, Nationalreichthum und Staatswirthschaft oder Versuch neuer Ansichten der politischen Oekonomie. München: Thienemann 1821.

Oberndorfer, Joh. Ad.: System der Nationalökonomie. Landshut: Krüll 1822.

Say, Jean Bapt.: Vollständiges Handbuch der praktischen National-Oekonomie. Uebers. von J[osef] v. Th[eobald]. 6 Bde. Stuttgart: Metzler 1829—30.

Rau, Karl Heinr.: Lehrbuch der politischen Oekonomie. Heidelberg: Winter.
1. Grundsätze der Volkswirthschaftslehre. 1. Aufl. 1826. — 5. Aufl. 1847. — 6. Aufl. 1855.
2. Grundsätze der Volkswirthschaftspflege. [3. Aufl. ff.] Volkswirthschaftspolitik. 1828. — 3. Aufl. 1844. — 4. Aufl. 2 Bd. 1854, 58.
3. Grundsätze der Finanzwissenschaft. 2 Bde. 1832, 37. — 3. Aufl. 1850—51. — 6. Aufl. 1872 s. Adf. Wagner.

List, Frdr.: Das nationale System der politischen Oekonomie. 1. [einziger] Bd.: Der internationale Handel, die Handelspolitik und der D. Zollverein. Stuttgart: Cotta 1841.

— — 7. Aufl. Mit Einleit. von Karl Theod. Eheberg. Daselbst 1883.

Arnd, Karl: Die naturgemäße Volkswirthschaft mit besonderer Rücksicht auf Besteuerung und Handelspolitik. 2. Ausg. Frankfurt a. M.: Brönner 1851. [1. Aufl. 1848.]

Rodbertus, Joh. Karl: Sociale Briefe an v. Kirchmann. Brief 3. Widerlegung der Ricardo'schen Lehre von der Grundrente und Begründung einer neuen Rententheorie. Berlin: Allg. D. Verlagsanstalt 1851.

Mill, John St.: Grundsätze der politischen Oekonomie nebst einigen Anwendungen auf die Gesellschaftswissenschaft. Uebers. mit Zusätzen von A. Soetbeer. 2 Bde. Hamburg: Perthes 1852.

Riehl, Wilh. Heinr.: Die Naturgeschichte des Volkes als Grundlage einer deutschen Social-Politik. Stuttgart: Cotta 1851 f.
1: Land und Leute. 1854. — Desgl. 9. Aufl. 1894.
2: Die bürgerliche Gesellschaft. 1851. — Desgl. 9. Aufl. 1897.
3: Die Familie. 1855. — Desgl. 11. Aufl. 1897.
4: Wanderbuch. 3. Aufl. 1892.

Stein, Lor. v.: System der Staatswissenschaft. 2 Bde. Stuttgart: Cotta 1852, 56.
1. System der Statistik, Populationistik und Volkswirtschaftslehre.
2. Gesellschaftslehre. Abt. 1: Begriff der Gesellschaft und Lehre von den Gesellschaftsklassen. [Alles Erschienene.]

Roscher, Wilh.: System der Volkswirthschaft. Hand- und Lesebuch für Geschäftsmänner und Studierende. Stuttgart: Cotta 1854 f.
1: Grundlagen der Nationalökonomie. 1854. — Desgl. 18. Aufl. 1886.
2: Nationalökonomik des Ackerbaues und der verwandten Urproduktionen. 1860. — 11. Aufl. 1885. — 13. Aufl. von Heinr. Dade. 1903.
3: Nationalökonomik des Handels- und Gewerbefleisses. 5. Aufl. 1887. [1. Aufl. 1881.] — 7. Aufl. bearb. von Wilh. Stieda 1899.
4: System der Finanzwissenschaft. 1886. — Desgl. 4. Aufl. 1894.
5: System der Armenpflege und Armenpolitik. [1. und 2. Aufl.] 1894.

Heinrich, E.: Die National-Oekonomie in ihrer Beziehung zur Landwirthschaft. Leipzig: Wigand 1856.

Schulze, Frdr. Glo.: Nationalökonomie oder Volkswirthschaftslehre. Nebst Getreidepreisen von 1660—1855. Leipzig: Wigand 1856.

Mischler, Pet.: Handbuch der National-Oekonomie. 2 Bde. Wien: Manz 1857.
1, 1: Grundsätze der Nationalökonomie.
1, 2: Entstehung des Nationalreichthums. [Alles Erschienene.]

Stein, Lor. v.: Lehrbuch der Volkswirthschaft. Wien: Braumüller 1858.

Wirth, Max: Grundzüge der National-Oekonomie. Bd. 1: 2. Aufl., Bd. 2. 3. Köln: Du Mont-Schauberg 1860, 1859, 1870.

Schäffle, Alb.: Die Nationalökonomie oder Allgemeine Wirthschaftslehre. Leipzig: Spamer 1861. [2. Aufl. u. d. Tit:]

Schäffle, Alb.: Das gesellschaftliche System der menschlichen Wirthschaft. Tübingen: Laupp 1867.
— — 3. Aufl. 2 Bde. Daselbst 1873.
Carey, Henry C.: Lehrbuch der Volkswirthschaft und Socialwissenschaft. Mit Zusätzen ergänzte D. Ausgabe von Carl Adler. München: Fleischmann 1866.
Umpfenbach, Karl: Die Volkswirthschaftslehre oder National-Oekonomik. Würzburg: Stuber 1867.
Roesler, Herm.: Ueber die Grundlehren der von Adam Smith begründeten Volkswirthschaftstheorie. Erlangen: Deichert 1868.
— — 2. neu bearb. Aufl. Daselbst 1871.
Guth, Franz: Die Lehre vom Einkommen in dessen Gesammtzweigen. Prag: Tempsky 1869.
Marx, Karl: Das Kapital. Kritik der politischen Oekonomie. Bd. 1: 2. Aufl., Bd. 2. 3. hrsg. v. Fr. Engels. Hamburg: Meissner 1872, 85, 94.
Spencer, Herb.: [Study of sociologie.] Einleitung in das Studium der Sociologie. Nach der 2. Aufl. hrsg. von Heinr. Marquardsen. 2 in 1 Bd. Leipzig: Brockhaus 1875.
Schäffle, Alb.: Bau und Leben des socialen Körpers. Encyclopädischer Entwurf einer realen Anatomie, Physiologie und Psychologie der menschlichen Gesellschaft mit besonderer Berücksichtigung auf die Volkswirthschaft als socialen Stoffwechsel. 4 Bde. Tübingen: Laupp 1875 1878.
— — 2. Aufl. in 2 Bdn. Daselbst 1896.
[**Memminger**, Ant., bayr. LTAbgeo.] Oswald Stein: Vergangenheit, Gegenwart und Zukunft der Nationalen Wirthschaftspolitik. Handbuch für das Deutsche Volk. Leipzig: Frobeen 1880.
George, Henry: Fortschritt und Armuth. Untersuchung über die Ursache der industriellen Krisen und der Zunahme der Armuth bei zunehmendem Reichthum. Deutsch von C. D. Gütschow. Berlin: Staude 1881.
Cohn, Gust.: Arbeit und Armuth — in: Cs. Volkswirtsch. Aufsätzen 1882, 439—634.
Ratzinger, Gg.: Die Volkswirthschaft in ihren sittlichen Grundlagen. Studien über Cultur u. Civilisation. Freiburg i. B.: Herder 1881.
Handbuch der politischen Oekonomie. Hrsg. von Gust. Schönberg. 2 Bde. Tübingen: Laupp 1882. 4°.
1 (I. Volkswirtschaftslehre): 1. Die Volkswirtschaft von G. Schönberg. 2. Geschichte der politischen Oekonomie von H. v. Scheel. 3. Socialismus und Communismus von H. v. Scheel. 4. Grundbegriffe der Volkswirtschaftslehre von Fr. J. Neumann. 5. Die volksw. Produktion im Allg. von Fr. Kleinwächter. 6. Die Gestaltung des Preises von Fr. J. Neumann. 7. Das Geld- und Münzwesen von E. Nasse. 8. Credit- und Bankwesen von A. Wagner. 9. Transport- und Communicationswesen von E. Sax. 10. Mass und Gewicht von L. Jolly. 11. Die volksw. Verteilung von Th. Mithoff. 12. Die volksw. Consumtion von W. Lexis. 13. u. 14. Landwirtschaft I. von Th. Freih. v. d. Goltz. II. Agrarpolitik im e. S.; Landeskultur-Gesetzgebung von A. Meitzen. 15. Die Forstwirtschaft von Joh. A. R. Helferich. 16. Fischerei von B. Benecke. 17. Bergbau von R. Klostermann. 18.—20. I. Gewerbe von G. Schönberg. II. von L. Brentano. III. Der Schutz gewerbl. Urheberrechte insbes. Patent-, Muster-, Marken- und Firmenschutz von R. Klostermann. 21. Handel von W. Lexis. 22. Versicherungswesen von A. Wagner. 23. Persönl. Dienstleistungen von G. Schönberg und L. Jolly. 24. Die Bevölkerungslehre von G. Rümelin.
2 (II. Finanzwissenschaft): 1. Wesen, Aufgaben, Geschichte von F. H. Geffcken. 2. Die Staatsausgaben von F. H. Geffcken. 3. Die Erwerbseinkünfte des Staats von H. v. Scheel. 4. Die Gebühren von K. Fr. Schall. 5. Allgem. Steuerlehre von Joh. A. R. Helferich. 6.—9. Specielle Steuerlehre. I. Die sog. direkten Steuern, insbes. die Ertrags-, Personal-, Einkommen- und Vermögensteuern von A. Wagner. II. Aufwandsteuern von K. Fr. Schall. III. Zölle und Rübenzuckersteuer von K. V. Riecke. IV. Verkehr- und Erbschaftssteuern von K. Fr. Schall. 10. Die Ordnung der Finanzwirtschaft und der öffentl. Credit von A. Wagner. (III. Verwaltungslehre.) 1. Statistik von G. Rümelin. 2. Die Behördenorganisation der Verwaltung des Innern von G. Meyer. 3. Gesundheitspflege und -Polizei von L. Jolly. 4. Jagdpolizei von L. Jolly. 5. Armenpflege und Armenpolizei von E. Löning. 6. Sittlichkeitspolizei von E. Löning.
Handbuch der politischen Oekonomie. Hrsg. von Gust. v. Schönberg. 4. Aufl. 3 in 5 Bdn. Daselbst 1896—98. 4°.
1 (Volkswirtschaftslehre I.:) 1. Die Volkswirtschaft von Gust. v. Schönberg. 2. Die politische Oekonomie als Wissenschaft von Hans v. Scheel. 3. Sozialismus und Kommunismus von H. v. Scheel. 4. Wirtschaftl. Grundbegriffe von Fr. Jul. Neumann. 5. Die volkswirtsch. Production im Allgem. von Friedr. Kleinwächter. 6. Die Gestaltung des Preises von Fr. J. Neumann. 7. Mass und Gewicht von Ludwig v. Jolly. 8. Das Geld- und Münzwesen von Erwin Nasse (Wilh. Lexis). 9. Der Kredit und das Bankwesen von Adf. Wagner. 10. Transport- und Kommunikationswesen von Emil Sax. 11. Die volkswirtsch. Verteilung von Theod. Mithoff (G. v. Schönberg). 12. Die volkswirtsch. Konsumtion von W. Lexis. 13. Die Bevölkerungslehre von Gust. v. Rümelin (H. v. Scheel).
2, 1 (Volkswirtschaftslehre II.:) 14—16. Landwirtschaft. I. Von Freih. Theod. v. d. Goltz. II. Agrarpolitik im engeren Sinne von Aug. Meitzen. III. Weitere Aufgaben des Staats von Joh. Conrad. 17. Die Forstwirtschaft von Johann A. R. von Helferich (Friedr. Graner). 18. Jagd von Tuisko Lorey und L. v. Jolly. 19. Fischerei von Adf. Buchenberger. 20. Bergbau von Karl Schenkel. 21. Gewerbe; I. von G. v. Schönberg.

2, 2. 22. Gewerbe. II. Die gewerbl. Arbeiterfrage von G. v. Schönberg. III. Der Schutz gewerbl. Urheberrechte insbes. der Patent-, Muster- und Markenschutz von Jos. Kohler. 24. Handel von Wilh. Lexis. 25. Versicherungswesen von Adf. Wagner. 26. Persönliche Dienstleistungen von G. v. Schönberg. 27. Bevölkerungspolitik, Auswanderung, Kolonisation von F. Heinrich Geffcken (E. v. Bergmann, E. Hasse).

3, 1 (Finanzwissenschaft:) 1. Wesen, Aufgaben, Geschichte der Finanzw. von F. Heinr. Geffcken. 2. Die Staatsausgaben von F. H. Geffcken. 3. Die Erwerbseinkünfte des Staats von Hans v. Scheel. 4. Die Gebühren von Karl Friedr. v. Schall. 5. Allgem. Steuerlehre von K. Fr. v. Schall. 6.—9. Spezielle Steuerlehre. I. Die sog. direkten Steuern, insbes. die Ertrags-, Personal-, Einkommen- und Vermögenssteuern von Adf. Wagner. II. Die Aufwandsteuern von Herm. v. Zeller. III. Zölle und Rübenzuckersteuer von Karl Vict. v. Riecke (H. v. Zeller). IV. Verkehrs- und Erbschaftssteuern von K. Fr. v. Schall. 10. Die Ordnung der Finanzwirtschaft und der öffentliche Kredit von Adf. Wagner.

3, 2: 11. Das kommunale Finanzwesen von Friedr. Frh. v. Reitzenstein (Ludwig v. Jolly. O. Trüdinger). (Verwaltungslehre:) 1. Grundbegriffe, Wesen und Aufgabe der Verwaltungsl. von Gg. Meyer. 2. Statistik: Die Statistik als Wissenschaft von Gust. von Rümelin. Die Statistik als Teil der Verwaltung von Hans v. Scheel. 3. Die Behördenorganisation der Verwaltung des Innern von Gg. Meyer. 4. Die Sicherheitspolizei von Max v. Seydel. 5. Gesundheitswesen von Ludw. v. Jolly. 6. Armenwesen von Edgar Löning. 7. Sittlichkeitspolizei von Edg. Löning. 8. Unterrichtswesen von Ludw. Jolly. — Sachregister zu Bd. 1—3.

Scherzer, Karl v.: Das wirthschaftliche Leben der Völker. Ein Handbuch über Produktion und Consum. Leipzig: Dürr 1885.

Gumplowicz, Ludw.: Grundriss der Soziologie. 2. Aufl. Wien: Manz 1905. [1. Aufl. 1885.]

Cohn, Gust.: System der Nationalökonomie. Lesebuch für Studirende. 3 Bde. Stuttgart: Enke 1885—98.

1. Grundlegung. 1885. 2. Finanzwissenschaft. 1889. 3. Handel und Verkehrswesen. 1898.

Jentsch, Karl: Grundbegriffe und Grundsätze der Volkswirtschaft. Populäre Volkswirtschaftslehre. Leipzig: Grunow 1895.

Kidd, Benj.: Soziale Evolution, übers. v. E. Pfleiderer, mit Vorwort von Aug. Weismann. Jena: Fischer 1895.

Ammon, Otto: Die Gesellschaftsordnung und ihre natürlichen Grundlagen. Entwurf einer Sozial-Anthropologie. Mit Abbild. 2. Aufl. Jena: Fischer 1896. [1. Aufl. 1895.]
— — 3. Aufl. Daselbst 1900.

Schober, Hugo: Katechismus der Volkswirtschaftslehre. 5. Aufl. von Ed. Otto Schulze. (J. J. Webers Katechismen.) Leipzig 1896.

Heitz, Ernst: Neue Grundsätze der Volkswirtschaftslehre. Stuttgart: Kohlhammer 1897.

Conrad, Johs.: Grundriss zum Studium der politischen Oekonomie. Jena: Fischer. 4°.

1: Nationalökonomie. 2. Aufl. 1897 — 3. Aufl. 1900.
2: Volkswirtschaftspolitik. 1897 — 4. Aufl. 1904.
3: Finanzwissenschaft. 1899 — 3. Aufl. 1903.
4, 1: Geschichte uud Theorie der Statistik. Bevölkerungsstatistik. 1900 [1899].
2: Berufsstatistik. 1904.

Philippovich, Eug. v.: Grundriss der Politischen Oekonomie. Freiburg i. B.: Mohr. 4°.

1: Allgemeine Volkswirtschaftslehre: (1. Aufl.) 1893 = Handb. des öffentl. Rechts. Einleit.-Bd. 3.
— 3. Aufl. 1899.
— 6. Aufl. 1906.
2: Volkswirtschaftspolitik. T. 1: 1. und 2. Aufl. 1899. = Handb. d. öff. R. Einleit.-Bd. 4, 1.
— 3. Aufl. 1905.

Schmoller, Gust.: Grundriss der allgemeinen Volkswirtschaftslehre. Teil 1. 2: 1.—3. bezw. 1.—6. Aufl. Leipzig: Duncker & H. 1900. 1904. 4°.

[**Hoermann**, F.] Norikus: Die Organisation der Gesellschaft in Vergangenheit und Gegenwart. Eine Darlegung der sozialen Organisationsformen und Organisationsfragen. Stuttgart: J. Roth 1901.

Borght, Rich. van der: Grundzüge der Sozialpolitik. Leipzig: Hirschfeld 1904. 4°.

Pesch, Heinr., S. J.: Lehrbuch der Nationalökonomie. Bd. 1: Grundlegung. Freiburg i. B.: Herder 1905.

Schäffle, Alb.: Abriss der Soziologie. Hrsg. mit Vorwort von Karl Bücher. Tübingen: Laupp 1906.

Naumann, Frdr.: Neudeutsche Wirtschaftspolitik. Berlin-Schöneberg: Hilfe 1906.

D. Zeitfragen u. a. Abhandlungen.

Allgemeines:

Lowe, Joh.: England nach seinem gegenwärtigen Zustande des Ackerbaues, des Handels und der Finanzen betrachtet. Mit Anmerk. u. Zusätzen von L. H. v. Jacob. Leipzig: Brockhaus 1823.

Schmidt, Frdr.: Untersuchungen über Bevölkerung, Arbeitslohn und Pauperism in ihrem gegenseitigen Zusammenhange. Leipzig: Göschen 1836.

[**Dubois-Reymond**, Felix Heinr.] Bodz-Reymond: Staatswesen und Menschenbildung umfassende Betrachtungen über die jetzt allgemein in Europa zunehmende National- und Privat-Armuth. 4 Bde. Berlin: Logier 1837—39.

Prittwitz, Mor. v.: Andeutungen über die künftigen Fortschritte und die Grenzen der Civilisation. 2. Aufl. Berlin: Duncker 1855. [1. Aufl. in: Der Nationalökonom 1838.]
Proudhon, Pierre Jos.: Die Volksbank. Uebers. und erläut. von Ludw. Bamberger. Frankfurt: Literar. Anstalt 1849.
— Das Recht auf Arbeit, das Eigenthumsrecht und die Lösung der sozialen Frage [durch die Volksbank]. Leipzig: Verlagsbüreau 1849.
Michelet, Karl Ludw.: Die Lösung der gesellschaftlichen Frage. Berlin: Trowitzsch & S. 1849.
Hirscher, Joh. Bapt.: Die socialen Zustände der Gegenwart und die Kirche. Tübingen: Laupp 1849.
Schulze[-Gaevernitz], Herm. v.: Nationalökonomische Bilder aus Englands Volksleben. Mit bes. Berücksichtigung der landw. u. industriellen Verhältnisse. Jena: Mauke 1853.
Bastiat, Fred.: Schriften: Was man sieht und was man nicht sieht oder: die politische Oekonomie in Einer Lection. Friede und Freiheit oder das Budget. Der Krieg gegen die Lehrstühle der politischen Oekonomie. Uebers. (nebst biogr. Skizze) von Karl Jul. Bergius. Leipzig: Hübner 1853.
Dankwardt, H.: Nationalökonomie und Jurisprudenz. 4 in 1 Bd. Rostock: Leopold 1857—59.
Prince-Smith, Joh.: Der Staat und der Volkshaushalt. Berlin: Springer 1874.
Schmoller, Gust.: Die sociale Frage und der preussische Staat, 1874 — in Ss. Zur Social- und Gewerbepolitik 1890.
Schönberg, Gust.: Die sittlich-religiöse Bedeutung der sozialen Frage. Stuttgart: Levy & Müller 1876.
Schäffle, Alb.: Darwinismus und Sozialwissenschaft, 1879 — in Schs. Gesamm. Aufsätzen 1. 1885.
Delbrück, Hans: Stein, Hardenberg und die socialpolit. Ideen der Gegenwart, 1884 — in: Ds. Aufsätzen 1887.
Schulze-Gaevernitz, Gerh. v.: Zum Socialen Frieden. Darstellung der socialpolit. Erziehung des englischen Volkes im 19. Jahrhundert. 2 Bde. Leipz.: Duncker & H. 1890.
Büchner, Ludw.: Die Naturwissenschaft und die moderne Gesellschaft — in: Bs. Fremdes und Eigenes. 2. Aufl. 1890.
Gildemeister, Otto: Die trostlose Wissenschaft [Adam Smith's] 1890 — in: Gs. Essays 3. Aufl. 1, 184. 1898.
Weber, Max: Der Nationalstaat und die Volkswirtschafts-Politik. Rede. Freiburg i. B.: Mohr 1895.
Walcker, Karl: Die Interessenkämpfe der Industrie, des Handels, der Volkswirtschaft, der Klein-, Mittel- und Gross-Städte. Zittau: Pahl 1897.
Die berufliche und soziale **Gliederung** des deutschen Volkes. Nach der Berufszählung vom 14. Juni 1895. Berlin 1899 = Statistik des D. Reichs. N. F. Bd. 111. 2°.
Damaschke, Adf.: Aufgaben der Gemeindepolitik. (Vom Gemeinde-Sozialismus.) 4. Aufl. Jena: Fischer 1901.
Huber, F[ranz] K[arl]: Die Rettung des Mittelstandes. (Aus: Festgaben für F. J. Neumann.) Tübingen: Laupp 1905. Kaps.
Schalk, Em.: Der Wettkampf der Völker, mit besonderer Bezugnahme auf Deutschland und die Vereinigten Staaten von Nordamerika. (Aus: Natur und Staat. Sammlung von Preisschriften.) Jena: Fischer 1905.

Württemberg:

Theoretisch und praktische **Abhandlung** über die Art, wie die französ. Kriegs-Contribution angelegt, und über die Mittel, wie einige Zweige der Staatswirthschaft in Wirtemberg zu einer grösseren Vollkommenheit gebracht werden könnten? Stuttg. Febr. 1797.
Kessler, [Heinr.]: Ueber Mittel und Wege, die Steuern zu vermindern, den Bodenwerth zu heben und das neue Hypotheken-Wesen in Gang zu bringen. Stuttg.: Franckh 1824.
Faulhaber, Herm.: Drei sociale Fragen unser Landvolk betreffend: Landesversorgungsämter, Armenbeschäftigung [Drahtbörsenindustrie], Krankenpflege. Schw. Hall: Innere Mission 1893.
Losch, Herm.: Zur Württemb. Eisenbahn- und Steuerpolitik — in: Zeitschr. f. d. ges. Staatswiss. 1901, 385—432.
— Württembergische Gegenwartsfragen und Zukunftssorgen. Stuttgart: Kohlh. 1901.
— — 2. Aufl. Daselbst 1903.
Nothhardt, J.: Volksvermögen und Volkseinkommen in Württemberg. Leonberg: Reichert [in Komm.] 1902. Kaps.

2. Bevölkerung.

A. Allgemeines.

Malthus, Rob.: [An Essay on the principle of population]. Abhandlung über das Bevölkerungsgesetz. Aus der 6. Aufl. (1826) übertragen von Val. Dorn, eingel. von Heinr. Wäntig. 2 Bde. Jena: Fischer 1905. [1. Aufl. 1803.]

Leichteste **Methode**, die Bevölkerungsliste für jedes Jahr zu verfertigen. Stuttgart: Hasselbrink 1811.

Bernoulli, Chf.: Handbuch der Populationistik oder der Völker- und Menschenkunde. Ulm: Stettin 1841. [Nachtrag u. d. Tit.:]

— Neuere Ergebnisse der Bevölkerungsstatistik. Daselbst 1843.

Wagner, Joh. Jak.: Gefahr der Uebervölkerung, 1842 — in: Ws. Kleinen Schriften. 3. 1847.

Stein, Lor. v.: Verwaltungslehre. Bd. 2. Bevölkerungswesen. Stuttgart 1866.

Bischoff, Theod. Ludw. Wilh.: Ueber die Brauchbarkeit der in verschiedenen Staaten veröffentlichten Resultate des Recrutirungs-Geschäftes zur Beurtheilung des Entwicklungs- und Gesundheits-Zustandes ihrer Bevölkerungen. München: Franz 1867.

Bagehot, Walter: Der Ursprung der Nationen. Betrachtungen über den Einfluss der natürlichen Zuchtwahl und der Vererbung auf die Bildung politischer Gemeinwesen. Hrsg. von J. Rosenthal. Leipzig: Brockhaus 1874.

Rümelin, Gust.: Ueber den Begriff und die Dauer einer Generation. Ueber die Malthusschen Lehren. Menschliche Lebensdauer. Stadt und Land. Moralstatistik und Willensfreiheit — in: Rs. Reden und Aufsätzen 1875.

Schmoller, Gustav: Die neueren Ansichten über Bevölkerungs- und Moralstatistik, (1869) in: Ss. Zur Litteraturgeschichte etc. 1888.

Rümelin, Gust.: Zur Uebervölkerungsfrage — in: Rs. Reden und Aufsätzen. N. F. 1881.

Schäffle, Alb.: Kern- und Zeitfragen der Entwickelungsspannung, insbes. der Bevölkerungsspannung — in: Ss. Deutschen Kern- und Zeitfragen 1894 u. N. F. 1895.

Ploetz, Alfr.: Die Tüchtigkeit unserer Rasse und der Schutz der Schwachen. Versuch über Rassenhygiene und ihr Verhältnis zu den humanen Idealen, besonders zum Sozialismus. Berlin: Fischer 1895.

Firks, Arthur Frh. v.: Bevölkerungslehre und Bevölkerungspolitik. (Hand- u. Lehrb. d. Staatswiss. 1, 6.) Leipzig: Hirschfeld 1898. 4°.

Ammon, Otto: Die Gesellschaftsordnung und ihre natürlichen Grundlagen. Entwurf einer Sozial-Anthropologie etc. 2. Aufl. Jena: Fischer 1896. [1. Aufl. 1895.]

— — 3. Aufl. Daselbst 1900.

Ratzel, Frdr.: Anthropogeographie. T. 1: Grundzüge der Anwendung der Erdkunde auf die Geschichte. 2. Aufl. Stuttg.: Engelhorn 1899.

Woltmann, Ludw.: Politische Anthropologie. Untersuchung über den Einfluss der Descendenztheorie auf die Lehre von der politischen Entwicklung der Völker. Eisenach: Thüringische Verl.-Anstalt 1903.

B. Auswanderung.

Allgemeines:

Ueber **Auswanderung**. Von einem Kaufmann. Bremen: Geisler 1842.

Beit, John Nich.: Ueber deutsche Auswanderungen und Ansiedlungen der Compagnie auf Neuseeland. Hamburg: Rauhes Haus 1842.

Bromme, Traug.: Rathgeber für Auswanderungslustige. Wie u. wohin sollen wir auswandern; oder ist es besser, unsere Kräfte den weniger kultivirten Theilen des D. Vaterlandes zu widmen? Beleuchtung der bisherigen Auswanderung. Mit Karten. Stuttgart: Hoffmann 1846.

Werner, [Jhs. v.]: Plan einer deutschen Auswanderung und Ansiedelung in den vereinigten Staaten Nordamerikas mit besonderer Berücksichtigung unbemittelter Auswanderer. Reutlingen: Mäcken 1848. Kaps.

Bülow, Alex. Frh. v.: Auswanderung und Colonisation im Interesse des deutschen Handels. (Mit Karte von Guatemala.) Berlin u. Posen: Mittler 1849.

[**Vossnack**, J.:] Wie und wohin soll der deutsche Landmann auswandern? Mit besonderer Rücksicht auf West-Virginien. Solingen: Pfeiffer 1850.

Simon, Alex.: Auswanderung und deutsch-nationale Kolonisation von Südamerika mit besonderer Berücksichtigung des Freistaats Chile. 2. Aufl. hrsg. von Traug. Bromme. Bayreuth: Buchner 1850.

Hecking, Fr. H.: Denkschrift an die deutschen Kammern, betreffend die Regelung und den Schutz der deutschen Auswanderung. Zürich: Kiesling 1850.
Sabel, Fred.: Die englische Parlamentsakte vom 30. Juni 1852, genannt Passagier-Akte zum Schutze der Auswanderer. Frankfurt: Auffarth [1852]. 4°.
Roscher, Wilh.: Kolonien, Kolonialpolitik u. Auswanderung. [1. u.] 2. Aufl. Leipzig: Winter 1856.
— — 3. Aufl. mit Beiträgen von Rob. Jannasch. Daselbst 1885.
Froebel, Jul.: Die deutsche Auswanderung u. ihre nationale u. kulturhistorische Bedeutung 1858 — in: Fs. klein. polit. Schriften 1, 93—199. 1866.
Altenberg, A.: Deutsche Auswanderungsgesetzgebung. Uebersicht über die gegenwärtig im Reich und in den Einzelstaaten bestehenden, auf das Auswanderungswesen bezügl. Gesetze u. Verordnungen. Berlin: D. Kolonialverein 1885.
Canstatt, Osk.: Die deutsche Auswanderung. Auswandererfürsorge und Auswanderungsziele. Berlin-Schöneberg: Hahn 1904.

Württemberg und Baden:

[**Bunz**, Gg. Chn. Heinr.:] Ueber die Auswanderungen der Württemberger. Tübingen: Heerbrandt 1796.]
Uebersicht über die Auswanderung im Gh. Baden in den J. 1840 bis mit 1855. 1857 — in: Beiträge zur Statistik der inneren Verwaltung des Gh. Baden. H. 5. 4°.
Schindler, Frdr.: Das Auswanderungs-Recht des Kgrs. Württemberg. Gmünd: Löchner 1857.
Huber, Franz Karl: Auswanderung und Auswanderungspolitik im Kgr. Württemberg. (Aus: Schriften des Vereins für Sozial-Politik 52. 1892.) Kaps.
Kapff, Paul: Schwaben in Amerika seit der Entdeckung des Weltteils. (Württ. Neujahrsbl. 10.) Stuttgart: Gundert 1893.
Grothe, Hugo: Zur Geschichte der schwäbischen Ansiedelungen in Transkaukasien — in: Allg. Zeitg., Beil. Nr. 152. 160. 1901. 4°.

C. Kolonien.

(s. a. X, 3. 6. Afrika. Australien und Oceanien.)

[**Hertzberg**, Ewald Frdr. Gf. v.:] Geschichte der Preussischen Seemacht u. der afrikanischen Handelsgesellschaft unter Friedrich Wilhelm dem Grossen u. Könige Friedrich I. — in: Pauli, Karl Fr.: Allg. Preuss. Staatsgesch. Bd. 7. 1767. 4°.
Raynal, Guill. Thom.: Histoire philosophique et politique des établissements et du commerce des Européens dans les deux Indes. [2. Aufl.] 10 Bde nebst: Atlas de toutes les parties du globe terrestre. Genève: Pellet 1781.
Curtius, Ernst: Die Griechen als Meister der Kolonisation, 1883 — in: Cs. Unter 3 Kaisern. 1889.
Treitschke, Heinr. v.: Die ersten Versuche deutscher Kolonialpolitik, 1884 — in: Ts. Deutsche Kämpfe. N. F. 1896.
Roscher, Wilh.: Kolonien, Kolonialpolitik und Auswanderung. [1. u.] 2. Aufl. Leipzig: Winter 1856.
— — 3. Aufl. mit Beiträgen von Rob. Jannasch. Daselbst 1885.
Fabri, Frdr.: Fünf Jahre deutscher Kolonialpolitik. Rück- und Ausblicke. Gotha: Perthes 1889.
Schäffle, Alb.: Deutsche Kern- und Zeitfragen. Berlin 1894.
Kleiner deutscher Kolonialatlas. Hrsg. von der D. Kolonialgesellschaft. 70.—80. Taus. Berlin: Reimer 1898. 4°. Kaps.
Hassert, Kurt: Deutschlands Kolonien. Erwerbungs- und Entwickelungsgeschichte, Landes- und Volkskunde und wirtschaftl. Bedeutung. Mit Abbild. nebst Karten. Leipzig: Seele & Cie. 1899.
— — Nachtrag: Die neuen D. Erwerbungen in der Südsee: Karolinen, Marianen und Samoa-Inseln. Daselbst 1903.
Meinecke, Gust.: Die Deutschen Kolonien in Wort und Bild. 2. verm. Aufl. Leipzig: J. J. Weber [1901].
Stengel, Karl Frh. v.: Die Rechtsverhältnisse der deutschen Schutzgebiete. Tübingen: Mohr 1901 [1900].
Zorn, Phil.: Deutsche Kolonialgesetzgebung. Textausg. mit Anmerk. u. Sachregister. Berlin: Guttentag 1901.
Schäfer, Dietrich: Kolonialgeschichte. Leipzig: Göschen 1903.

Das Ueberseeische **Deutschland.** Die deutschen Kolonien in Wort und Bild bearb. von (Franz) Hutter, R. Büttner [u. a.]. Mit Karten u. Abbild. Stuttgart: Union [1903].
Zimmermann, Alfr.: Kolonialpolitik. Leipzig: Hirschfeld 1905. 4".

3. Gesellschaftliche Richtungen und Parteien.

Bretschneider, Karl Gli.: Der Simonismus und das Christenthum. Oder: beurtheilende Darstellung der St. Simonistischen Religion. Leipzig: Vogel 1832.
Stein, Lor. v.: Der Socialismus und Communismus des heutigen Frankreichs. 2 in 1 Bde. Leipzig: Wigand 1848 [1847. - - 1. Aufl. 1842].
[Bluntschli, Joh. Kasp.:] Die Kommunisten in der Schweiz nach den bei Weitling vorgefundenen Papieren. Abdruck des Commissionalberichtes an die Regierung des Standes Zürich. Zürich: Orell, Füßli u. Co. 1843.
Vinet, Alex.: Du socialisme considéré dans son principe. Genève u. Paris: Cherbuliez 1846. — — Uebers. von D. Hofmeister. Mit Vorwort von A. Neander. Berlin: Dümmler 1849.
Bensen, Heinr. Wilh.: Die Proletarier. Eine histor. Denkschrift. Stuttgart: Franckh 1847.
Arnd, K.: Die naturgemässe Vertheilung der Güter gegenüber dem Communismus und der Organisation der Arbeit des Louis Blanc. Frankfurt a. M.: Brönner 1848.
Stein, Lor. v.: Geschichte der socialen Bewegung in Frankreich von 1789 bis auf unsere Tage. 3 Bde. Leipzig: Wigand 1850.
Bericht und Beschluss des schweizerischen Bundesrathes in Sachen der deutschen Arbeitervereine in der Schweiz. Bern: Stämpfli; Zürich: Schulthess 1850.
Lamartine, Alfr. de: Zur socialen Frage: wie man den Revolutionen vorbeugt. Ein Morgen in London oder der conservative und der destructive Socialismus. Aachen: ter Meer 1851.
Jörg, Jos. Edm.: Geschichte der social-politischen Parteien in Deutschland. Freiburg i. B.: Herder 1867.
Mehring, Franz: Die Deutsche Socialdemokratie. Ihre Geschichte und ihre Lehre. Historisch-kritische Darstellung. 3. Aufl. Bremen: Schünemann 1879. [1. Aufl. 1877.]
Király, Frz. v.: Betrachtungen über Socialismus und Communismus in ihrem Verhältniss zu den Grundformen des Rechts, zur politischen Oekonomie, zur socialen Praxis und zur Politik. Leipzig: Duncker & H. 1869.
Braun, Karl: Parlaments-Briefe. 1. [einzige] Abt.: Friedliche Briefe über den socialen Krieg. Berlin: Herbig 1869.
Schäffle, Alb.: Kapitalismus und Socialismus mit besonderer Rücksicht auf Geschäfts- und Vermögensformen. Vorträge zur Versöhnung von Lohnarbeit und Kapital. Tübingen: Laupp 1870.
Sybel, Heinr. v.: Die Lehren des heutigen Socialismus und Communismus. Bonn: Cohen 1872.
Schmoller, Gust.: Rede zur Eröffnung der Besprechung über die sociale Frage in Eisenach den 6. Oktober 1872 — in: Ss. Zur Social- und Gewerbepolitik 1890.
Schäffle, Alb.: Die Quintessenz des Socialismus. 8. Aufl. Gotha: Perthes 1885. [1. Aufl. 1874.]
Kritik der Quintessenz des Sozialismus von Schäffle. Von einem praktischen Staatsmann. Bielefeld und Leipzig: Velhagen & Kl. 1878.
Treitschke, Heinr. v.: Der Socialismus und seine Gönner. Nebst Sendschreiben an Gustav Schmoller. Berlin: Reimer 1875.
Schmoller, Gust.: Ueber einige Grundfragen des Rechts und der Volkswirthschaft. Sendschreiben an Heinrich v. Treitschke. 2. Aufl. Jena: Mauke 1875.
1. Aufl. in: Jahrb. f. Nationalökonomie 1874 75.
3. Aufl. in: Schs. Grundfragen der Socialpolitik. 1898.
Wagner, Adf.: Die Communalsteuerfrage. Mit Nachwort: Der Verein für Socialpolitik und seine Verbindung mit dem volkswirthschaftl. Congress. Heidelberg: Winter 1878.
Schaefer, Wilh.: Die Unvereinbarkeit des sozialistischen Zukunftsstaates mit der menschlichen Natur. 6. Aufl. Berlin: Oppenheim 1891. [1. Aufl. 1878.]
Schwarze, Fr. Osk. v.: Reichsgesetz gegen die gemeingefährlichen Bestrebungen der Socialdemokratie vom 21. Oktober 1878, erläutert. Erlangen: Palm & Enke 1879.
Sudre, Alfr.: Geschichte des Communismus oder historische Widerlegung der socialistischen Utopien. Nach der 5. Aufl. übers. von Osc. Friedrich. Mit Nachtrag von Otto Wenzel. Berlin: Staude 1882.
[Mittelstaedt, Otto:] Der vierte Stand und der Staatssozialismus. Leipzig: Hirzel 1884.

Schmoller, Gust.: Hermann Schulze-Delitzsch und Eduard Lasker, 1884 — in: Ss. Zur Social- und Gewerbepolitik der Gegenwart. 1890.
Zacher, G.: Die rothe Internationale. Berlin: Hertz 1884.
Schäffle, Alb.: Die Aussichtslosigkeit der Socialdemokratie. Drei Briefe an einen Staatsmann. Tübingen: Laupp 1885.
— — 4. Aufl. Daselbst 1891.
Büchner, Ludw.: Wahrheit und Irrtum der Sozialdemokratie — in: Bs. Fremdes und Eigenes. 2. Aufl. 1890.
Sartorius v. Waltershausen, Frh. Aug.: Der moderne Socialismus in den Vereinigten Staaten von Amerika. Leipzig: Bahr 1890.
Barth, Theod.: Die sozialdemokratische Gedankenwelt. Berlin: Simion 1890.
Cathrein, Vikt., S. J.: Der Socialismus. Untersuchung seiner Grundlagen und seiner Durchführbarkeit. 3. Aufl. Freiburg i. B.: Herder 1892. [1. Aufl. 1890.]
— — 9. bedeutend verm. Aufl. Daselbst 1906.
Heitz, Ernst: Die sozialpolitische Bewegung in Deutschland von 1863—1890. Stuttg.: Kohlhammer 1891.
Blum, Hans: Die Lügen unserer Sozialdemokratie. Nach amtlichen Quellen enthüllt und widerlegt. Wismar: Hinstorff 1891.
Muser, Osk.: Die sociale Frage. Frankfurt a. M.: Koenitzer 1891.
Ziegler, Theob.: Die soziale Frage eine sittliche Frage. [1.—]4. Aufl. Stuttgart: Göschen 1891.
Ziegler, Heinr. Ernst: Die Naturwissenschaft und die socialdemokratische Theorie, auf Grund der Werke von Darwin und Bebel. Stuttgart: Enke 1893.
Richter, Eug.: Sozialdemokratische Zukunftsbilder. Frei nach Bebel. Berlin: Fortschritt 1894.
Schäffle, Alb.: Kernfragen der Entwickelungsweise oder Socialauslese unseres Zeitalters. Kern- und Zeitfragen der Socialpolitik. Weitere Kern- und Zeitfragen der Sozialpolitik — in: Ss. Deutsche Kern- und Zeitfragen 1894 und N. F. 1895.
Haushofer, Max: Der moderne Sozialismus. Leipzig: Weber 1896.
Hartmann, Ed. v.: Steuern wir einer Plutokratie entgegen? — in: Hs. Tagesfragen 1896, 1.
Göhre, Paul: Die evangelisch-sociale Bewegung, ihre Geschichte und ihre Ziele. Leipzig: Grunow 1896.
Sombart, Werner: Sozialismus und soziale Bewegung im 19. Jahrhundert. Nebst Anhang: Chronik der socialen Bewegung von 1750—1896. 3.—12. Tausend. Jena: Fischer 1897. [1. Aufl. 1897.]
— — 5. neugearb. Aufl. 24.—35. Tausend. Daselbst 1905.
Mehring, Franz: Geschichte der Deutschen Sozialdemokratie. 1830—1891. (Geschichte des Sozialismus in Einzeldarstellungen. 3.) 2 Bde. Stuttgart: Dietz 1897, 98. 4°.
— — 2. verb. Aufl. 4 Bde. Daselbst 1903.
Stein, Ludw.: Die soziale Frage im Lichte der Philosophie. Stuttgart: Enke 1897. 4°.
Scheicher, Jos.: Der Klerus und die soziale Frage. 2. Aufl. St. Pölten: Gregora 1897.
Sacher, Ed.: Vier Denkfehler der heutigen civilisierten Menschheit. Als Anregung zum Studium der Gesellschaftskunde. Krems: Oesterreicher 1897. Kaps.
Sohm, Rudf.: Die sozialen Aufgaben des modernen Staates. (Aus: Cosmopolis.) Leipzig: Liagre 1898. Kaps.
Büchner, Ludw.: Die Gesellschaftsfrage — in: Bs. Am Sterbelager des Jahrhunderts. 1898.
Born, Stef.: Erinnerungen eines Achtundvierzigers. 3. Aufl. Leipzig: Meyer 1898.
[**Jaeckh**, Gust.] Atlanticus: Produktion und Konsum im Sozialstaat. Mit Vorrede von Karl Kautsky. (Umschlagtit.: Ein Blick in den Zukunftsstaat.) Stuttgart: Dietz 1898. Kaps.
Bernstein, Ed.: Die Voraussetzungen des Sozialismus und die Aufgaben der Sozialdemokratie. Stuttgart: Dietz 1899.
Wenckstern, Adf. v.: Der Bankerott des wissenschaftl. Sozialismus — in: Allg. Z. Beil. Nr. 94. 95. 1899. 4°.
Muser, Osk.: Demokratie und Sozialismus. (Flugschriften der D. Volkspartei 4.) Frankfurt a. M.: Sauerländer 1899.
Berlepsch, [Hans Herm.] Frh. v.: Soziale Entwickelungen im ersten Jahrzehnt nach Aufhebung des Sozialistengesetzes. (Aus: Verhdlgen. des 12. evang. soz. Kongresses.) Göttingen: Vandenhoeck & R. 1901. Kaps.
Bernstein, Ed.: Wie ist wissenschaftlicher Sozialismus möglich? Vortrag. Berlin: Sozialist. Monatshefte 1901. Kaps.
Klein, J.: Katechismus der sozialdemokratischen Religion und Revolution. 2. Aufl. Berlin: Schlosser 1903. Kaps.

Wacker, Theod.: Entwicklung der Sozialdemokratie in den zehn ersten Reichstagswahlen 1871—1898. Mit Nachtrag: Die Sozialdemokratie in der Reichstagswahl 1903. Freiburg i. Br.: Herder 1903.

Erzberger, M[atthias]: Die Sozialdemokratie in früheren Tagen. Auszüge aus den Protokollen der sozialdemokr. Parteitage über einige wichtige Tagesfragen: Sozialreform, Schutzzoll, Bauernstand. Stuttgart: D. Volksblatt 1903. Kaps.

Käser, Engelbert: Der Sozialdemokrat hat das Wort! Die Sozialdemokratie beleuchtet durch die Aussprüche der Parteigenossen. 3. verm. und verb. Aufl. Freiburg i. Br.: Herder 1905.

Tille, Alex.: Der soziale Ultramontanismus und seine „Katholischen Arbeitervereine". (Sozialwirtsch. Zeitfragen. 4.) Berlin: Elsner 1905.

Liebert, E. v.: Die Entwickelung der Sozialdemokratie und ihr Einfluss auf das deutsche Heer. Berlin: Voss 1906.

Verhandlungen der Eisenacher Versammlung zur Besprechung der socialen Frage am 6. und 7. Oktober 1872. Hrsg. vom ständigen Ausschuss. Leipzig: Duncker & H. 1873.

Protokoll über die Verhandlungen des Parteitages der Sozialdemokratischen Partei Deutschlands. 17 Bde. Berlin: [1:] Berliner Volksblatt, [2 ff.:] Vorwärts 1890—1906.

[1:]	zu	Halle a. S.	Okt. 1890.	[10:]	zu	Hannover	Okt. 1899.
[2:]	„	Erfurt	„ 1891.	[11:]	„	Mainz	Sept. 1900.
[3:]	„	Berlin	Nov. 1892.	[12:]	„	Lübeck	„ 1901.
[4:]	„	Köln a. Rh.	Okt. 1893.	[13:]	„	München	„ 1902.
[5:]	„	Frankfurt a. M.	„ 1894.	[14:]	„	Dresden	„ 1903.
[6:]	„	Breslau	„ 1895.	[15:]	„	Bremen	„ 1904.
[7:]	„	Gotha	„ 1896.	[16:]	„	Jena	„ 1905.
[8:]	„	Hamburg	„ 1897.	[17:]	„	Mannheim, sowie Bericht über die 4. Frauenkonferenz.	Sept. 1906.
[9:]	„	Stuttgart	„ 1898.				

[1. 2. bis] 9. ff. **Jahresbericht** des Arbeiter-Sekretariats Stuttgart für 1897 [bis] 1905 f. nebst Geschäftsbericht des Vorstandes der Vereinigten Gewerkschaften Stuttgart, des Sozialdemokrat. Vereins Stuttgart und des Vorstandes der Sozialdemokrat. Partei Württembergs. Stuttgart 1898—1906 f.

---

4. Stände.

A. Allgemeines.

(Adel s. V, 7 E. S. 280. Bürger s. V, 2 B Reichsstädte S. 215 und VI, 2 A Gemeindeverwaltung S. 299.)

Hüllmann, Karl Dietr.: Geschichte des Ursprungs der Stände in Deutschland. 3 in 1 Bd. Frankfurt a. d. O.: Akad. Bhdlg. 1806.

— — 2. Ausg. Berlin: Eichhoff & Krafft 1830.

Mundt, Theod.: Geschichte der deutschen Stände nach ihrer gesellschaftlichen Entwickelung und politischen Vertretung. Berlin: Simion 1854.

Beseler, Gg.: Zur Geschichte des deutschen Ständerechts (im Mittelalter. Nach einer Soester Urkunde). Gratulationsschrift. Berlin: Schade 1860.

B. Bauern.

[**Bunz**, Gg. Chn. Hnr.:] Historisch-juristische Bemerkungen über den dritten Stand in Würtemberg. o. O. 1797.

Faulhaber, Herm.: Drei sociale Fragen, unser Landvolk betreffend: Landesversorgungsämter, Armenbeschäftigung, Krankenpflege. Hall: Buchhdlg. f. innere Mission 1893.

Ammon, Otto: Die Bedeutung des Bauernstandes für den Staat und die Gesellschaft. Sozial-anthropolog. Studie. Berlin: Trowitzsch & S. 1894.

Gonser, J.: Die geschlechtlich-sittlichen Verhältnisse der evangel. Landbewohner im Kgr. Württemberg. Leipzig: Werther 1896.

Knapp, Theod.: Der Bauer im heutigen Württemberg nach seinen Rechtsverhältnissen vom 16. bis ins 19. Jahrhundert. (Württ. Neujahrsblätter N. F. 7.) Stuttgart: Gundert 1902 [1901].

Knapp, Theod.: Gesammelte Beiträge zur Rechts- und Wirtschaftsgeschichte vornehmlich des D. Bauernstandes. Tübingen: Laupp 1902.

L'Houet, A.: Zur Psychologie des Bauerntums. Tübingen: Mohr 1905.

C. Arbeiter.

Allgemeines über Lage und Schutz der Arbeiter:

Machines à vapeur. Arrêtés et instructions (du roi des Belges). Bruxelles 1839. [Angeb.:]
1. **Mines**, minières, carrières, usines mineralurgiques: Règlement de police. Brux. 1841.
2. **Caisse** de prévoyance en faveur des ouvriers mineurs. Brux. 1841.
Von den **Mitteln**, den Zustand der Arbeiter gründlich und auf die Dauer zu verbessern. Mit Bemerkungen über Steuern, Wahlen der Volksvertreter, Volksunterricht, freie Presse, Volksversammlungen u. allgemeine Bewaffnung. Berlin: Reimer 1849.
Schulze, Frdr. G.: Die Arbeiterfrage nach den Grundsätzen der deutschen Nationalökonomie, mit Beziehung auf die aus Frankreich nach Deutschland verpflanzten Systeme. Jena: Frommann 1849 = Schulze, F. G.: D. Blätter f. Landwirtschaft etc. 2, 1.2.
Prittwitz, M[oriz] v.: Die Schanzer in Ulm. Nebst Abhandlung über die Noth der arbeitenden Classen. Ulm: Stettin 1850.
Fabri, Ernst: Der Nothstand unserer Zeit und seine Hebung. Erlangen: Palm 1850.
Fabius, Aug.: Le repos du monde. Plan pour l'amélioration du sort des ouvriers en général, adressé à l'Assemblée Nationale 1848/49. Lyon 1851.
Landau, G.: Die materiellen Zustände der unteren Classen in Deutschland sonst und jetzt. 1. 2 — in Arndts: Germania 1852, 329. 609.
Audiganne, A.: Les ouvriers en famille. 5. ed. d'un manuel des sociétés de secours mutuels et de la caisse de retraites. Paris: Capelle 1858.
— Les populations ouvrières et les industries de la France. Etudes comparatives sur le régime et les ressources des differentes industries sur l'état moral et matériel des ouvriers. 2 Bde. Paris: Capelle 1860.
Lange, Friedr. Alb.: Die Arbeiterfrage. Ihre Bedeutung für Gegenwart und Zukunft. 5. Aufl. Winterthur: Geschw. Ziegler 1894. [1. Aufl. 1865.]
Böhmert, Vikt.: Beiträge zur Fabrikgesetzgebung. Untersuchung und Bericht über die Lage der Fabrikarbeiter. Zürich: Schabelitz 1868.
Ludlow, J. M. und Lloyd Jones: Die arbeitenden Klassen Englands in socialer und politischer Beziehung. Aus dem Engl. von Jul. v. Holtzendorff. Berlin: Springer 1868.
Faulenbach, W.: Ein Beitrag zur Arbeiterfrage. Frankfurt a. M.: Soz. Druckerei 1869.
Plener, Ernst v.: Die englische Fabrikgesetzgebung. Wien: Gerolds S. 1871.
Diefenbach, J[ul.]: Ueber die Arbeiterfrage. (Vortrag.) Stuttgart: E. Müller 1872.
Kleinwächter, Frdr.: Zur Geschichte der englischen Arbeiterbewegung i. J. 1872. Jena: Mauke 1875.
Ueber **Fabrikgesetzgebung**, Schiedsgerichte und Einigungsämter. Gutachten von Frdr. Bitzer [u. a.]. (Schriften d. Vereins f. Socialpolitik 2.) Leipzig: Duncker & H. 1873.
Bojanowski, Vikt. v.: Die englischen Fabrik- und Werkstätten-Gesetze. In deutscher Uebersetzung hrsg. Berlin: Decker 1876. 4°.
Lohmann, Th.: Die Fabrikgesetzgebungen der Staaten des europäischen Kontinents. Berlin: Kortkampf 1878. 4°.
Cohn, Gust.: Internationale Fabrikgesetzgebung — in: Cs. Volksw. Aufsätze 1882.
Oechelhaeuser, Wilh.: Die Arbeiterfrage. Berlin: Springer 1886.
Bucher, Lothar: Die Vorfahren u. das Erbe der Chartisten, 1886 — in: Bs. Kleinen Schriften 1893.
Heil, Adf.: Resultate der Einschätzungen zur Einkommensteuer in Hessen, Sachsen und Hamburg in Bezug auf die Entwicklung des Mittelstandes. Jena: Fischer 1888.
Schmoller, Gust.: Die kaiserlichen Erlasse vom 4. Febr. 1890 im Lichte der deutschen Wirtschaftspolitik von 1866 bis 1890 — in: Ss. Zur Social- u. Gewerbepolitik 1890.
Berichte der von industriellen u. wirtschaftl. Vereinen nach England entsendeten Kommission zur Untersuchung der Arbeiterverhältnisse. Berlin: Mitscher & R. 1890.
Die **Protokolle** der internationalen Arbeiterschutzkonferenz. Leipzig: Duncker & H. 1890.
Goehre, Paul: Drei Monate Fabrikarbeiter u. Handwerksbursche. Leipzig: Grunow 1891.
[**Zeuner**, R., Dr. med.:] Die Not des vierten Standes. Leipzig: Grunow 1894.
Herkner, Heinrich: Die Arbeiterfrage. Eine Einführung. Berlin: Guttentag 1894.
— — 2. Aufl. Daselbst 1897.
— — 4. Aufl. Daselbst 1905.
Simon, Helene: Entwickelung und gegenwärtige Organisation der englischen Fabrikinspektion — in: Jahrbuch f. Gesetzgebg. etc. 1899, 607—629.
Plotke, Emil: Die Gewerbeinspektion in Deutschland. Ihre Entwickelung, Organisation und Aufgaben. Berlin: Heymann 1899.

Schriften der Centralstelle für Arbeiter-Wohlfahrtseinrichtungen Nr. 17. [Konferenz in Stuttgart 1899.] Berlin: C. Heymann 1900.
Fürsorge für Säuglinge. — Erleichterung der Beschaffung der Geldmittel für die gemeinnützige Bauthätigkeit.

Brentano, Lujo: Ein klassisches Gebiet der Arbeitswilligen [Hausarbeiterinnen der Berliner Konfektionsbranche]. Sozialpolit. Dilettantismus oder Arbeiterorganisation -- in: Allg. Zeitg. 1899, Beil. Nr. 78. 79. 84.

Leipart, Theod.: Zur Lage der Arbeiter in Stuttgart. Nach statist. Erhebungen im Auftrag der vereinigten Gewerkschaften. Stuttgart: Dietz 1900

Protokoll des dritten ordentlichen Verbandstages des deutschen Holzarbeiterverbandes zu Nürnberg 16.—21. April 1900. Stuttgart: Dietz Nachf. 1900. Kaps.

Calwer, Rich.: Die Berufsgefahren der Steinarbeiter. Denkschrift im Auftrage des 10. Kongresses der Steinarbeiter Deutschlands. Rixdorf: Mitschke 1901.

Die **Vorschriften** zum Schutz der Bauarbeiter in Württemberg (im Auftrag des Ministeriums des Innern zusammengestellt). Stuttgart: Kohlhammer 1902. Kaps.

Albrecht, H(einr.): Handbuch der sozialen Wohlfahrtspflege in Deutschland. Auf Grund des Materials der Zentralstelle für Arbeiterwohlfahrtseinrichtungen bearbeitet. Mit 111 Textabbild. und 87 Tafeln in Mappe. Berlin: Heymann 1902. 8°. Atlas qu. 2°.

Handbuch der Arbeiterwohlfahrt. Bearb. von Ascher, Büsing [u. a.]. Hrsg. von Otto Dammer. 2 Bde. Mit Textfig. Stuttgart: Enke 1902, 03. 4°.

Klein, E[mil]: Arbeiterschutz und Gewerbeaufsicht. Die gesetzlichen Bestimmungen darüber und ihre Ausführung. Stuttgart: Kohlhammer [1903].

[**Fischer**, Karl:] Denkwürdigkeiten und Erinnerungen eines Arbeiters. Hrsg. von Paul Göhre. Bd. 1: 6. Tausend, Bd. 2. Leipzig: Diederichs 1904.

Kolb, Alfr.: Als Arbeiter in Amerika. Unter deutsch-amerikanischen Grossstadt-Proletariern. Berlin: Siegismund 1904.

Lindemann, Hugo: Arbeiterpolitik und Wirtschaftspflege in der Deutschen Städteverwaltung. 2 Bde. Stuttgart: Dietz 1904.

-- Kommunale Arbeiterpolitik. Berlin: Vorwärts 1905 = Sozialdem. Gemeindepolitik. 2.

Die **Lage** der Schmiede, Kesselschmiede und deren Hilfsarbeiter in Deutschland. Nach statistischen Erhebungen des Vorstandes des Zentralverbandes im Januar 1905. Hamburg: Selbstverlag 1906.

Kaufmann, Heinr.: Die Lohn- und Arbeitsverhältnisse genossenschaftlicher Angestellter und Arbeiter. Hamburg: Verlagsanstalt des Zentralverb. D. Konsumvereine 1906.

Schäffer, Hugo: Die württ. Gewerbeinspektion, ihre Entwicklung und ihre Aufgaben. Im Auftrag der K. Zentralstelle f. Gew. u. Hand. bearb. Stuttgart: Wittwer 1906.

Arbeiterschutz und Gewerbeinspektion. Hrsg. von der K. Württ. Zentralstelle für Gewerbe und Handel. Stuttgart: Munz & Geiger 1906.

Ashley, W. J.: Das Aufsteigen der arbeitenden Klassen Deutschlands im letzten Vierteljahrhundert. Uebers. von P. Scharf. Tübingen: Laupp 1906.

Jahresberichte der Gewerbe-Aufsichtsbeamten im Kgr. Württemberg für 1895—1905 f. Stuttgart 1896—99. Berlin 1900. 1901. Stuttgart 1902 f.

Amtliche **Mitteilungen** aus den Jahres-Berichten der Gewerbe-Aufsichtsbeamten. Jg. 1897. 1898. Zusammengest. im Reichsamt des Innern. 3 Bde. Berlin 1898, 99.

Jahresberichte der Gewerbe-Aufsichtsbeamten u. Bergbehörden für das Jahr 1899--1905 ff. Berlin: Reichsamt des Innern 1900—1905; Decker 1906 ff.
Jg. 1899 5 Bde., 1900—1903 je 4 Bde., 1904 3 Bde., 1905 4 Bde.

[1. bis] 9. **Jahresbericht** des Arbeiter-Sekretariates Stuttgart für 1897 [bis] 1905 f. Stuttgart 1898—1906 f.

Drucksachen des Beirats für Arbeiterstatistik. Verhandlungen Nr. 1 ff. Protokolle über die Verhandlungen vom 22. Oktober 1902 [bis] April 1905. Hrsg. vom Kaiserl. Statist. Amt. Berlin 1902—06 ff. 4°.

Drucksachen des Kaiserlichen Statistischen Amts, Abteilung für Arbeiterstatistik. Erhebungen Nr. 1 ff. Bearb. im Kais. Statist. Amt. Berlin: Heymann 1903 ff. 4°.
1: Erhebung über die Arbeitszeit der Gehilfen und Lehrlinge im Fleischergewerbe. 1903.
2: Erhebung über die Arbeitszeit in gewerblichen Fuhrwerksbetrieben. 1904.
3: Erhebung über die Arbeitszeit der Gehilfen und Lehrlinge etc. in Kontoren des Handelsgewerbes etc. 1904.

Reichs-Arbeitsblatt. Hrsg. vom Kaiserl. Statistischen Amt, Abteil. f. Arbeiterstatistik. Jg. 1—4 f. Berlin: Heymann 1903—6 f. 4°.

Beiträge zur Arbeiterstatistik. Bearb. im Kais. Statist. Amte. Berlin: Heymann.
1: Die Fortschritte der amtlichen Arbeitsstatistik. 1904.
2: Die Regelung der Notstandsarbeiten in deutschen Städten. 1905.
3—5: Der Tarifvertrag im Deutschen Reich. 1906.

Arbeiterorganisationen:

Schulze[-Delitzsch], Herm.: Mittheilungen über gewerbliche und Arbeiter-Associationen. Leipzig: Keil & Co. 1850.

Huber, [Vikt. Aimé]: Die genossenschaftliche Selbsthülfe der arbeitenden Klassen. Elberfeld: Friderichs 1865.

Wagener, Herm.: Denkschrift über die wirthschaftlichen Associationen und socialen Coalitionen. [1.—]2. Aufl. Neuschönefeld an Leipzig: Thust [1866].

Waelbroeck, C. F.: De la liberté des coalitions industrielles et commerciales en Belgique. Commentaire de la loi du 31. Mai 1866, précédé de la théorie et de l'histoire de la legislation. Bruxelles: Lacroix 1867.

Schmidt, Max.: Die culturgeschichtliche Bedeutung des Hülfsvereins-Wesens und Begründung eines Nationalen Hülfsvereins. Gotha: Thiemann 1870.

(**Orléans**, Louis Phil. v.,) Graf v. Paris: Die Gewerkvereine in England (Trades Unions). Aus dem Französ. von Emil Lehmann. Berlin: Springer 1870.

Schönberg, Gust.: Arbeitsämter. Eine Aufgabe des Deutschen Reichs. Rede. Berlin: Guttentag 1871.

Brentano, Lujo: Die Arbeitergilden der Gegenwart. Bd. 1. 2: Zur Geschichte und Kritik der englischen Gewerkvereine. 2 Bde. Leipzig: Duncker & H. 1871—72.

Lexis, W.: Gewerkvereine u. Unternehmerverbände in Frankreich. Leipz.: Duncker & H. 1879.

Kulemann, W.: Die Gewerkschaftsbewegung. Darstellung der gewerkschaftlichen Organisation der Arbeiter und der Arbeitgeber aller Länder. Jena: Fischer 1900.

Pachnicke, [Herm.] und [Hans Herm.] Frh. v. Berlepsch: Die Errichtung eines Reichsarbeitsamtes. (Schriften der Gesellsch. f. soz. Reform. 1.) Jena: Fischer 1901.

Bassermann, [Ernst] und Giesberts: Die Arbeiterberufsvereine. (Schriften d. Gesellsch. f. soz. Reform. 2.) Jena: Fischer 1901. Kaps.

Dochow, Franz: Deutsche Arbeitskammern — in: Jahrb. f. Gesetzgebung etc. 1904, 3. S. 263—278.

Harms, Bernh.: Deutsche Arbeitskammern. Untersuchungen zur Frage einer gemeinsamen gesetzlichen Interessenvertretung der Unternehmer und Arbeiter. Tübingen: Laupp 1904.

Dazu: Zeitschr. f. ges. Staatswiss. Tüb. 1904. Haacke in: Allg. Z. Beil. 1904 S. 318.

Erzberger, M[atth.]: Die Industrie-(Arbeits-)Kammern im Reichstage. Ueberblick, zugleich Materialiensammlung. Jena: Fischer 1905.

Hardegg, G[fried.]: Arbeitnehmer- und Arbeitgeberverbände Zwei Vorträge im Württ. Goethebund. Stuttgart: Wittwer 1905.

Potthoff, Heinz: Die Vertretung der Angestellten in Arbeitskammern. Jena: Fischer 1905.

Traub, [Gfried.]: Arbeit und Arbeiterorganisation. (Aus: Festgaben für F. J. Neumann.) Tübingen: Laupp 1905. Kaps.

Harms, Bernh.: Arbeitskammern und Kaufmannskammern. Gesetzliche Interessenvertretungen der Unternehmer, Angestellten und Arbeiter. Tübingen: Laupp 1906.

Entwurf eines Gesetzes, betreffend gewerbliche Berufsvereine. Nov. 1906 — Reichstags-Drucksache Nr. 533 von 1905 06.

Arbeitslose; Arbeitsnachweis:

Bähler, Sam.: Die Entstehung der Arbeitslosigkeit und das zerstörte Handels-, Gewerbe- und Verkehrsleben. Mit Vorschlägen. Bern: Jenni, Vater 1849.

Hahn, Otto: Das Recht auf Arbeit, staatsrechtlich und volkswirtschaftlich auf Grund der Kaiserlichen Botschaft vom 17. Nov. 1881 erörtert. Stuttgart: Kohlhammer 1885.

Berndt, P.: Die Arbeitslosigkeit, ihre Bekämpfung und Statistik. Berlin: Arbeiterversorgung 1899.

Kempel, Franz: Die zweckmässigste Form der Arbeitslosenversicherung -- in: Zeitschr. f. d. ges. Staatswissenschaft. 1900, 385—484.

Conrad, Karl: Die Organisation des Arbeitsnachweises in Deutschland. Leipzig: Duncker & H. 1904.

9. **Geschäfts-Bericht** des Städt. Arbeitsamts Stuttgart für das Jahr 1903. Stuttgart: Dr. v. Scheufele 1904. 4°.

Arbeitsvertrag; Ausstand und Aussperrung:

Bitzer, Frdr.: Der freie Arbeits-Vertrag und die Arbeits-Ordnungen. Stuttg.: Metzler 1872.

Schmoller, Gust.: Die Natur des Arbeitsvertrags und der Kontraktbruch 1874 -- in: Ss. Zur Social- u. Gewerbepolitik. 1890.

Sickel, Wilh.: Die Bestrafung des Vertragsbruches und analoger Rechtsverletzungen in Deutschland. Halle: Waisenhaus 1876.

Seydel, Max v.: Arbeitseinstellung und Kontraktbruch, 1889 — in: Ss. Abhandlungen 2, 262.
Brösicke, Max: Die deutsche Streikbewegung, unter Berücksichtigung der ausländischen Streikbewegung. Berlin: Heymann 1898. Kaps.
Streiks und Aussperrungen im Jahre 1900. Bearb. im Kais. Statistischen Amt. Berlin: Puttkammer & M. 1901 = Statistik des D. Reichs. N. F. 141. 4°.

Arbeits-Lohn und Zeit:

Böhmert, Vikt.: Die Gewinntheilung. Untersuchungen über Arbeitslohn und Unternehmergewinn. 2 Bde. Leipzig: Brockhaus 1878.
Menger, Ant.: Das Recht auf den vollen Arbeitsertrag in geschichtlicher Darstellung. 3. Aufl. Stuttgart: Cotta 1904. [1. Aufl. 1886.]
Schmoller, Gust.: Ueber Gewinnbeteiligung, 1890 — in: Ss. Zur Social- u. Gewerbepolitik 1890.
Bernhard, Ludw.: Die Akkordarbeit in Deutschland. Leipzig: Duncker & H. 1903.
Die **Arbeitszeit** der Fabrikarbeiterinnen. Nach Berichten der Gewerbeaufsichtsbeamten. Berlin: Decker 1905.

Heim-Arbeit, Kinderarbeit (Frauenarbeit s. VII, 4 E. S. 335):

Dupin, [Charles]: Rapport fait à la Chambre [des Pairs] au nom d'une commission spéciale chargée de l'examen du Projet de loi relatif au travail des enfants dans toutes les manufactures, fabriques, usines, chantiers et ateliers. [Paris 1847.]
Losch, [Herm.]: Die Kinderarbeit in Württemberg — in: Württ. JB. 1898, 149. 4°.
Reinhard, Otto: I. Die württemb. Trikotindustrie, mit spezieller Berücksichtigung der Heimarbeit in den Bezirken Stuttgart und Balingen. II. Die Feinmechanik im Oberamt Balingen. [Aus Schriften des Vereins f. Socialpolitik. 84. 1899.]
Bilder aus der Heimarbeit in der Holzindustrie. Für die Heimarbeitausstellung i. J. 1906 zusammengestellt und hrsg. vom Vorstande des D. Holzarbeiterverbandes. Mit Abbild. Stuttgart: D. Holzarbeiterverband 1906.

Ländliche Arbeiter:

Lengerke, Alex. v.: Die ländliche Arbeiterfrage, beantwortet durch die beim K. Landesökonomie-Collegium eingegangenen Berichte. Berlin: Schroeder 1849.
Goltz, Theod. Frh. v. d.: Die ländliche Arbeiterfrage und ihre Lösung Danzig: Kaufmann 1872.

Versorgung gegen Krankheit, Unfälle usw. (s. VII, 4 G., VII, 6 F. S. 339 u. 354):

Wohnungsfürsorge (s. a. VI, 4 Baupolizei S. 308):

Kleinschrod, Karl Th.: Ueber die Wohnungen der Armen und Arbeiterklassen in ihrem Einflusse auf die physischen, socialen und sittlichen Zustände — in: Ks. Pauperism in England, Forts. 2. 1853.
Engel, [Ernst]: Die moderne Wohnungsnoth. Leipzig: Duncker & H. 1873.
Plener, Ernst v.: Englische Baugenossenschaften. Wien: Gerolds S. 1873.
Roscher, Wilh.: Unsere Beamtenwohnungen, Beitrag zur Wohnungsfrage — in: Rs. Ansichten der Volkswirtsch. Bd. 1. 1878.
Schmoller, Gust.: Ein Mahnruf in der Wohnungsfrage, 1887 — in: Ss. Zur Social- u. Gewerbepolitik 1890, 342.
Hartmann, Ed. v.: Die Wohnungsfrage — in: Hs. Moderne Probleme 1888, 96.
Schäffle, Alb. u. Paul Lechler: Neue Beiträge zur nationalen Wohnungsreform. 2. Aufl. Berlin: E. Hofmann & Co. 1897.
Mangoldt, Karl v.: Der Verein Reichs-Wohnungsgesetz und seine Vorschläge. Frankfurt a. M.: Alt 1898. Kaps.
Erleichterung der Beschaffung der Geldmittel für die gemeinnützige Bauthätigkeit — in: Schriften der Centralstelle f. Arbeiterwohlfahrtseinrichtungen Nr. 17. Berlin 1900.
Schmid, Moriz und Aug. Brückle: Die Baugenossenschaften des Bayer. Eisenbahner-Verbandes. Bericht über Zweck und bisherige Thätigkeit. (Mit Abbild.) München: Seitz & Schauer 1900. 4°.
Schäffle, Alb. und Paul Lechler: Die staatliche Wohnungsfürsorge aus Anlass des Reichstagsbeschlusses vom 14. November 1899. Berlin: E. Hofmann u. Co. 1900. Kaps.
Lechler, Paul: Die Wohnungsfrage und die preussischen Ministerialerlasse vom 19. März 1901. Vortrag. Berlin: E. Hofmann & Co. 1901. Kaps.

Becker, Landger.Dir.: Die Wohnungsfrage und ihre Lösung auf baugenossenschaftlichem Wege. Dresden: v. Zahn u. Jänsch 1901. Kaps.
Roth, Eug.: Baugenossenschaften und staatlicher Kredit. Denkschrift an die Ständeversammlung im Auftrag des Verbandes der württ. Eisenbahn- u. Dampfschiffahrts-Bediensteten. Stuttgart: D. Volksblatt 1901. Kaps.
Stier-Somlo, Fritz: Unser Mietrechtsverhältnis und seine Reform. Göttingen: Vandenhoeck & R. 1901. Kaps.
Wagner, Adf.: Wohnungsnot und städtische Bodenfrage. Anhang: Die soziale Bedeutung des Erbbaurechts von P. Ortmann, R. Sohm, A. Eschenbach. (Soziale Streitfragen, 11.) Berlin: Harrwitz 1901. Kaps.
Fuchs, Geo. Frdr.: Die Wohnungsnot und ihre Bekämpfung. Stuttg.: Belser 1902. Kaps.
Füssenhäuser, Glo.: Die Wohnungsfrage mit besonderer Berücksichtigung der Stuttgarter Verhältnisse. (Programm für die Lösung.) Stuttgart: Kohlhammer 1902.
Jäger, Eug.: Die Wohnungsfrage. 2 in 1 Bde. Berlin: Germania 1902—03.
Sinzheimer, Ludw.: Die Arbeiterwohnungsfrage. (Volksbücher der Rechts- und Staatskunde 2. 3.) Stuttgart: Moritz 1902.
Stübben, J.: Ausgeführte Arbeiter-Wohnhäuser der gemeinnützigen Bauvereine, der Stiftungen und Gemeinden in der Rheinprovinz. Aus: Festschr. d. Rhein. Vereins zur Förd. d. Arbeiterwohnungswesens. [Düsseldorf 1902.] 4°.
Koska, Max: Der erste Erbbauvertrag des Preussischen Staates. (Zeitschrift f. Wohnungswesen Nr. 2.) Berlin 1903. Kaps.
Wagner, [Heinr.]: Die Tätigkeit der Stadt Ulm a. D. auf dem Gebiet der Wohnungsfürsorge für Arbeiter und Bedienstete (Häuser zum Eigenerwerb). Mit Abbild. Ulm: Ebner 1903.
Das Stuttgarter **Wohnungsamt.** Hrsg. vom Stadtschulth.Amt Stuttgart. Stuttgart: N. Tagblatt 1903. 4°.
Die **Wohnungsfürsorge** im Reiche und in den Einzelstaaten. Denkschrift bearb. im Reichsamte des Innern. Berlin: [Heymann] 1904. 4° = Stenogr. Berichte über die Verhandlungen des D. Reichstages 11. Leg.-Per. Sess. 1. Anl. 471.
Pohle, L.: Die neuere Entwicklung der Wohnungsverhältnisse in Deutschland. Erweiterte Ausgabe des Referats auf dem 1. allgem. D. Wohnungskongresse, mit Nachwort über Sozialreform und Wissenschaft. Göttingen: Vandenhoeck & R. 1905.
Wohnungsfrage und Volkswohl. Fünf Vorträge von Franz Oppenheimer, M. Misser, [Imman.] Gonser, Pater Dalmatius, Frdr. Naumann. Hrsg. im Auftrage des 1. allgem. D. Wohnungskongresses. Göttingen: Vandenhoeck & R. 1905. Kaps.
Hirsch, Paul: Kommunale Wohnungspolitik. Berlin: Vorwärts 1906 = Sozialdem. Gemeindepolitik. 4.

D. Frauen. (Geschichte, Bildung, Berufe, Rechte u. a.)

Röslin, Karl L. Chf.: Abhandlung von besondern weiblichen Rechten. 2 Bde. Stuttgart: Betulius 1775, 79.
Frauenlob, H.: Ueber die Weiber und Mädchen für die wirklichen Zeitumstände zur Beherzigung und Erbauung der versammelten Landstände und zugleich als Ehrenrettung des andern Geschlechts. [Stuttgart] 1797.
Bacherer, Gust.: Emancipation der Männer — in: Bs. Buch vermischter Bezüge 1840, 287—322.
Giech, Karl Gf. v.: Das Weib und das öffentliche Leben — in: Gs. Ansichten. 2. Aufl. 1843.
Scherr, Johs.: Geschichte der deutschen Frauenwelt. 2. verm. Aufl. 2 Bde. Leipzig: Wigand 1865.
Die **Erwerbsgebiete** des weiblichen Geschlechts. (Aus: Arbeiterfreund H. 12.) Berlin: Janke 1866.
Sybel, Heinr. v.: Ueber die Emancipation der Frauen. Bonn: Cohen 1870.
Stein, Lor. v.: Die Frau auf dem socialen Gebiete. Stuttgart: Cotta 1880.
Bartsch, Karl: Italienisches Frauenleben im Zeitalter Dantes, 1879 — in: Bs. Vorträgen und Aufsätzen 1883.
Pierstorff, Jul.: Frauenfrage. (Literaturbericht) — in: Jahrb. f. Nat.-Oekonomie. Bd. 41. 1883 S. 398/435.
Hartmann, Ed. v.: Die Gleichstellung der Geschlechter. Die Lebensfrage der Familie — in: Hs. Modernen Problemen 1888, 36.
Entstehung u. Entwicklung der gewerbl. Fortbildungsschulen u. Frauenarbeitsschulen in **Württemberg**. Hrsg. v. d. Kgl. Kommission. 2. Aufl. Stuttg.: Grüninger 1889. 4°.
Büchner, Ludw.: Die Frau im alten Indien — in: Bs. Fremdes u. Eigenes. 2. Aufl. 1890.

Fehling, Herm.: Die Bestimmung der Frau, ihre Stellung zu Familie und Beruf. Rektoratsrede. 2. Aufl. Stuttgart: Enke 1892.
Binder, S[idonie]: Weibliche Aerzte. Stuttgart: Göschen 1892.
Bebel, Aug.: Die Frau und der Sozialismus. 17. unveränd. Aufl. Stuttgart: Dietz 1893.
Schaible, Karl Heinr.: Die höhere Frauenbildung in Grossbritannien von den ältesten Zeiten bis zur Gegenwart. Mit Skizze der brit. Erziehung im Allgemeinen. Karlsruhe: Braun 1894.
Cohn, Gust.: Die deutsche Frauenbewegung. Entwickelung und Ziele. Berlin: Paetel 1896.
Hartmann, Ed. v.: Die Jungfernfrage — in: Hs. Tagesfragen. 1896, 99.
Büchner, Ludw.: Die Frauenfrage — in: Bs. Am Sterbelager des Jahrhunderts. 1898.
Lehmann, K. B.: Das Frauenstudium — in: Allgem. Zeitg. Beil. 141. 142. 1898.
Neustätter, Otto: Das Frauenstudium im Ausland — daselbst Beil. 237. 238.
Planck, Gli.: Die rechtliche Stellung der Frau nach dem Bürgerlichen Gesetzbuche. Vortrag. 2. Aufl. Göttingen: Vandenhoeck & R. 1899. Kaps.
Schelenz, Herm.: Frauen im Reiche Aeskulaps. Ein Versuch zur Geschichte der Frau in der Medizin und Pharmazie unter Bezugnahme auf die Zukunft der modernen Aerztinnen und Apothekerinnen. Leipzig: Günther 1900.
Hilty, Karl: De Senectute. Frauenstimmrecht. (Aus: Polit. Jahrb. d. Schweiz. Eidgen.) Bern: Wyss 1900.
Die **Beschäftigung** verheirateter Frauen in Fabriken. Nach den Jahresberichten der Gewerbe-Aufsichtsbeamten f. 1899 bearb. i. Reichsamt d. Innern. Berlin: Decker 1901.
Braun, Lily: Die Frauenfrage, ihre geschichtliche Entwicklung und wirtschaftliche Seite. Leipzig: Hirzel 1901.
Krockenberger, [Heinr.]: Platos Behandlung der Frauenfrage im Rahmen der Politeia. (Programm.) Ludwigsburg: Ungeheuer & Ulmer 1902. Kaps.
Giebe: Verordnungen betr. das Volksschulwesen sowie die Mittel- und die höhere Mädchenschule in Preussen. 5. Aufl. bearb. von Hildebrandt. Düsseldorf 1898.
Geschichte des höheren Mädchenschulwesens in Deutschland, Frankreich und England (von Wychgram u. Hamann) — in: Schmids Geschichte der Erziehung Bd. 5, 2. 1901. 4°.
Martin, M.: Die höhere Mädchenschule in Deutschland. Leipzig: Teubner 1905.

E. Juden.

Allgemeines (s. a. III, 1 A. Seite 54):

Terlinden, Rhard. Frdr.: Grundsätze des Judenrechts nach den Gesetzen für die Preussischen Staaten. Halle: Renger 1804.
[Ehrmann, Joh. Chn.:] Das Judenthum in der M[aurere]y, eine Warnung an alle deutschen □ □ [Logen]. o. O. 5816. [1816].
Schmidt-Phiseldeck, Konr. Frdr. v.: Ueber das jetzige Verhältnis der jüdischen Nation zu dem christlichen Bürgervereine, und dessen künftige Umgestaltung. Kopenhagen: Brunner 1817.
Beiträge von jüdischen und christlichen Gelehrten zur Verbesserung der Bekenner des jüdischen Glaubens. Hrsg. von Heinr. Ebh. Glo. Paulus. Frankfurt a. M.: Hermann 1817.
P[aulus]: Ueber Art. 16 der D. Bundesurkunde. Was geschehen und nicht geschehen darf. Jos. Bamberger: Ein Wort zu seiner Zeit (gegen den Talmud). 1808. Ueber den Zustand des weibl. Geschlechts nach rabbinischen Geboten. Ueber Befreiung jüdischer Verbrecher vom Kriminalgerichte der Christen. Ueber gerichtliche Eidschwüre. Ueber den Anspruch der Schutzjuden auf das Bürgerrecht in Frankfurt a. M. Beurtheilung der Juden durch den Grossherzog von Frankfurt und die Judenschaft in den Hansestädten. Ursprung und Abschaffung des Schachers.
Barth-Barthenheim, Joh. Ludw. E. Gf. v.: Polit. Verfassung der Israeliten im Lande unter d. Enns, insbes. in Wien, 1821 — in: Bs. Beyträgen zur Polit. Gesetzkunde Bd. 1.
Diefenbach, J. G.: Jüdischer Professor der Theologie auf christlicher Universität. Eine Aufgabe für christliche Staaten. Giessen: Müller 1821.
Birkenstein, Elias: Ueber die moralische Verbesserung der Juden, nebst einer Entlarvung des Rabbinismus. Marburg: Krieger 1822.
Diefenbach, J. G.: Prüfung des heutigen aufgeklärten Judenthums. Giessen: Müller 1823.
Oertel, Thom. Frdr.: Was glauben die Juden? Ein Lesebuch für alle christliche Stände. Bamberg: Kurz 1823.
Krug, Wilh. Traug.: Ueber das Verhältnis verschiedener Religionsparteien zum Staat und über die Emanzipation der Juden. Die Politik der Christen und die Politik der Juden im mehr als tausendjährigen Kampfe, 1828 — in: Ks. Politischen und jurid. Schriften 2, 459; 3, 227.

Neue **Versuche** zur Civilisation der Judenschaft; desgl. aus Offenbach, im Weimarischen und anderwärts — in: Sophronizon 1828: 1, 101—117. 2, 91—124. 3, 1—24; 1829: 5, 93—117; 1830: 3, 124—126. 4, 125; 6, 82—117; 1831: 1, 118—123. 4, 1—149. 5, 1—7. 6, 1—13.

Paulus, [Heinr. Ebh. Glo.]: Wie können die Gesetzgebungen die Judenschaft veranlassen, die nöthige Verlegung des wöchentl. Ruhetags zu vollziehen? Wie kann die neuere Gesetzgebung am besten das Schachern der meisten Juden ohne Gewalt abwenden? Ueber Ehen zwischen Juden und Christen — in: Archiv f. d. n. Gesetzgebung Bd. 1. 485—494. Bd. 8, 2 S. 1. 1831 f.

Sensburg, Ernst Phil. v.: Besserung des relig. Zustandes der Israeliten — in: Ss. Ideen über einige Probleme 1831.

Dahlmann, Frdr. Chf.: Votum für die Zulassung der Juden zum akademischen Lehramt, 1847 — in: Ds. Kleinen Schriften 1886.

Roenne, Ludw. v. und Heinr. Simon: Die früheren und gegenwärtigen Verhältnisse der Juden in sämtl. Landestheilen des Preussischen Staates. Darstellung und Revision der gesetzl. Bestimmungen. Breslau: Aderholz 1843.

Gotthelf, Jak.: Historisch-dogmatische Darstellung der rechtlichen Stellung der Juden in Bayern. Mit Vorwort von J. Pözl. München: Kayser 1851.

Macaulay, Thom. B.: Die Emancipation der Juden — in: Ms. Schriften Bd. 5. 1853.

Stahl, Fr. Jul.: 1. Der christliche Staat [und sein Verhältniss zu Deismus und Judenthum 1847]. 2. Vortrag über Kirchenzucht. 2. Aufl. Berlin: Oehmigke 1858.

[**Nordmann**, H.:] Die Juden und der Deutsche Staat. 9. Aufl. Berlin: Niendorf 1879. [1. Aufl. 1861.]

Stempf, L[udw.]: Das Gesetz über die bürgerliche Gleichstellung der Israeliten im Gh. Baden. Mit Motiven etc. Donaueschingen: Schmidt 1862.

Rob. v. **Mohl** wider die Gleichstellung der Juden. Zur Kritik der neuesten Angriffe von einem getauften Juden. Berlin: Adolf & Co. 1869.

Roscher, Wilh.: Stellung der Juden im Mittelalter vom Standpunkt allgemeiner Handelspolitik — in: Rs. Ansichten der Volkswirtschaft. Bd. 2. 1878.

Büchner, Ludw.: Die Lösung der Judenfrage — in: Bs. Fremdes und Eigenes. 2. Aufl. 1890.

Treitschke, Heinr. v.: Deutsche Kämpfe. N. F. (Nr. 1. 2. 3. 4. 7. 8. 9. 22.) Leipzig 1896.

Paasch, Karl: Eine jüdisch-deutsche Gesandtschaft und ihre Helfer. 4 in 1 Bd. Leipzig: Selbstverlag 1891.

Büchner, Ludw.: Die Judenfrage — in: Bs. Am Sterbelager des Jahrhunderts. 1898.

Stenogr. **Bericht** über die zu Berlin am 30. Okt. 1905 abgehaltene erste Hauptversammlung [des] Verbandes der deutschen Juden. Berlin: Hermann 1905. Kaps.

Württemberg:

Hess, J.: Denkschrift an die Stände-Versammlung des Kgrs. Württemberg, die Verhältnisse der Israeliten und ihre bürgerliche und moralische Bildung betreffend. Stuttgart: Mäntler 1821.

Mayer, M[arum] Sam.: Die öffentlichen Verhältnisse der Juden. Mit besonderer Rücksicht auf den den würtemb. Ständen vorgelegten Gesetzes-Entwurf. Stuttgart: Macklot 1827.

Weil, Karl: Denkschrift über den Kgl. Gesetzesvorschlag über die künftigen Verhältnisse der Israeliten, mit besonderer Berücksichtigung auf die Organisation des Schul- und Kirchen-Wesens. Stuttgart: Mäntler 1827.

Weil, Karl: Ueber die Zulässigkeit der Juden zum Bürgerrechte. Bei Gelegenheit der Verhdlgn. der Würt. Ständeversammlung. Stuttgart: Franckh (Okt.) 1827.

[**Mayer**, Marum Sam.:] Bitten und Wünsche der Israeliten des Königreichs, dargestellt in einer an den König und die Stände gerichteten Eingabe v. Nov. 1827. Stuttgart 1828.

Moser, Rudf.: Die Juden und ihre Wünsche. (Gegen Weil: Ueber die Zulässigkeit der Juden.) Stuttgart: Hoffmann 1828.

Eingabe des Handels- und Gewerbs-Standes in Ulm (vom 2. Jänner 1828) an die Stände-Versammlung, den Gesetzes-Entwurf „über die öffentlichen Verhältnisse der Israeliten" betreffend. Ulm 1828.

Vorstellung des Stuttgarter Handelsstandes an die Würtemb. Stände-Versammlung gegen die Annahme des Kgl. Gesetzes-Entwurfes über die öffentlichen Verhältnisse der Israeliten. Stuttgart: Steinkopf 1828.

Ueber die mögliche oder unmögliche **Befähigung** der Israeliten zum deutschen Bürgerrechte. Stuttgart: Metzler 1828.

Zahn, Chn. Jak.: Bemerkungen über den Kgl. Gesetzes-Entwurf über die öffentlichen Verhältnisse der Israeliten. Stuttgart: Mäntler 1828.

Verhandlungen in der Kammer der Abgeordneten des Kgrs. Würtemberg über den kgl. Gesetzesvorschlag, die öffentlichen Verhältnisse der Israeliten betreffend. Stuttgart: Cotta 1828.
Auch in: Allg. polit. Annalen 1828. Bd. 27, 99–218.

Hundt-Radowsky, Hartw.: Neuer Judenspiegel oder Apologie der Kinder Israels; mit Bezug auf die in der Würtemb. Ständeversammlung von 1828 stattgehabten Verhandlungen. Cannstadt: Richter 1828.

Gesetz in Betreff der öffentlichen Verhältnisse der israelitischen Glaubens-Genossen im Kgr. Württemberg. Stuttgart: Steinkopf 1828.

Hezel, Lor. Friedr.: Uebersicht der die Israeliten betreffenden Würtembergischen Gesetze. Hall: Schwend 1839.

Mayer, F[riedr.] F[r].: Sammlung der württ. Gesetze in Betreff der Israeliten. Tübingen: Fues 1847 = Vollständ. Sammlung der württ. Gesetze von ReyscherT. 15 Anh. 1. (Bd. 20.)

Lebrecht, Isak: Die rechtliche Stellung der Juden in Württemberg. Ulm: Nübling 1861.

Judeneid:

Tauffenburg, Frdr. Wilh. Chf.: Formula juramenti Judaeorum oder Der Juden-Eyd, darinn ihre bisherige Art gegen die Christen zu schwören als falsch verworffen und eine andere Art gezeigt wird. Anhang: Von unterschiedl. Missbräuchen der Juden gegen die Christen. Regensburg 1723. (2°.) 4°. Kaps.

Muhlert, Karl Frdr.: Kann der Eid der den Thalmud verehrenden und befolgenden Juden verbindend seyn und Vertrauen verdienen? Verneinend beantwortet. Leipzig: Magazin f. Industrie u. Lit. [1822].

Maier, [Jos.]: Ueber den Judeneid. Stuttgart: zu Guttenberg 1852.

Ellinger, S.: Gesetze und Verordnungen über das im Kgr. Württemberg bei den Eidesleistungen der Israeliten zu beachtende Verfahren. Zusammengestellt und beleuchtet. Mergentheim: Ellinger 1860.

F. Jugend, elternlose und verwahrloste.

Francke, Aug. Herm.: Segensvolle Fußstapfen des getreuen Gottes, entdeckt durch eine wahrhafte und umständliche Nachricht von dem Wäysenhause und übrigen Anstalten zu Glaucha vor Halle. 3. Aufl. [nebst] 1.—6. Fortsetzung. Halle: Wäysenhaus 1709.

Günther, W. Chr.: Die Waisen im Gh. Sachsen-Weimar. Geschichte der Versorgungsanstalt der Waisen durch Privaterziehung in Familien. Weimar: Landesindustrie-Compt. 1825.

9. u. 10. **Jahresbericht** über die freiwill. Rettungsanstalt für arme verwahrloste Kinder zu Tuttlingen. 2 Bde. Tuttlingen: Bofinger [1834, 35].

Schmidlin, Joh. Gli.: Die Orts- und Bezirks-Erziehungs-Häuser für verwahrloste Kinder im Kgr. Württemberg. Stuttgart: Selbstverlag 1828.

Schlipf, J. A.: Die Erziehungsanstalt für Kinder aus Vaganten-Familien in Weingarten. Mit Vorrede von Gustav Adf. Riecke. Göppingen: Gauss 1831.

Riecke, Emil: Ueber Strafanstalten für jugendliche Verbrecher, mit kritischer Uebersicht der bestehenden Strafanstalten-Systeme. Heilbronn: Drechsler 1841.

Völter, Ludw.: Geschichte und Statistik der Rettungsanstalten für arme, verwahrloste Kinder in Württemberg. Stuttgart: Steinkopf 1845.

Kröger, J. C.: Die Waisenfrage, oder die Erziehung verwaiseter u. verlassener Kinder in Waisenhäusern und Privatpflege. Altona: Hammerich 1852.

Riecke, Emil: Die Waisenhäuser. Entsprechen sie den Anforderungen der Zeit oder nicht? Stuttgart: Aue 1856.

Besser, Leop.: Beiträge zur Waisenhausfrage. Die Principien der Waisen-Erziehung u. die Organisation neuer Waisenpflege-Anstalten. Anhang: Die Communal-Waisenpflege in Berlin. Berlin: Springer 1863.

Das **Haus** der Barmherzigkeit in Wildberg. Bericht, erstattet im Dezember 1867. Stuttg. 1868. Kaps.

Wiedemann, A.: (Preussisches) Gesetz, betreffend die Unterbringung verwahrloster Kinder, vom 13. März 1878 nebst den abändernden Gesetzen vom 27. März 1881 und 23. Juni 1884. (Mit) Anhang. Berlin: Puttkammer & M. 1887.

Aschrott, Paul Fel.: Die Behandlung der verwahrlosten und verbrecherischen Jugend und Vorschläge zur Reform. Berlin: Liebmann 1892.

Schultzenstein, Max: Die (preussische) Vormundschaftsordnung vom 5. Juli 1875 und das Gesetz, betreffend die Unterbringung verwahrloster Kinder vom 13. März 1878, nebst den Nebengesetzen und Verfügungen. 3. Aufl. (Samml. Guttentag. 5.) Berl. 1895.

Morrison, Will. Douglas: Jugendliche Uebelthäter. Mit besonderer Berücksichtigung Englands. Frei bearb. von Leop. Katscher. Leipzig: Freund & Wittig 1899.
Kiene, Jhs.: Die Zwangserziehung Minderjähriger. (Württemb.) Gesetz vom 29. Dez. 1899. Mit Einl., Erläut., Ausführungsbestimmungen. Stuttgart: Roth 1900.
Loening, Edgar: Die Zwangserziehung Minderjähriger nach den deutschen Reichs- u. Landesgesetzen — in: Jahrbücher f. Nationalökonomie. 22, 1—86. 1901.

G. Kranke und Arme. Wohltätigkeit.

Allgemeines:

[**Springer**, Joh. Chf. Erich v.:] An einen Teutschen Polizey-Präsidenten. Ein benachbarter Bürger. [Vorschläge zur Armenfürsorge.] Frankf. u. Leipz.: Göbhardt 1777.
Macfarlan, Joh.: Untersuchungen über die Armuth, die Ursachen derselben, und die Mittel ihr abzuhelfen. Uebers. mit Anmerk. und Zusätzen [Nebst] Anhang von Chn. Garve. 2 in 1 Bd. Leipzig: Weidmann 1785.
Büsch, Joh. Gg.: Schriften über das Armenwesen. Hamburg 1792 — in: Bs. Erfahrungen. Bd. 3.
Rumford, Benj. Gf. v.: Nachricht von einer Armenanstalt zu München. Grundsätze, auf welche allgemeine Armenanstalten gebaut werden müssen. Ueber Beköstigung der Armen — in: Rs. Kleinen Schriften 1. 1797.
Spauer, Frdr. Graf: Ueber die Pflicht des Staates, die Arbeitsamkeit zu befördern, die Bettelei abzustellen und die Armen zu versorgen. Salzburg: Mayer 1802.
Emmermann, Friedr. Wilh.: Die Armenpflege im Hzgt. Nassau nach dem Edikt vom 19. Okt. 1818. Wiesbaden: Schellenberg 1818.
[**Arnim**, Bettina v.]: Dies Buch gehört dem König. [Berlin:] Trowitzsch & S. [1843].
St[ahr], A[dolf]: Bettina und ihr Königsbuch. Hamburg: Verl.-Compt. 1844.
Kleinschrod, Karl Th.: Der Pauperism in England in legislativen, administrativen und statistischen Beziehungen. Regensburg: Manz 1845. Nebst Fortsetzung 1. 2. Augsburg: Rieger 1849, 53. 3 Bde.
Bensen, Heinr. Wilh.: Die Proletarier. Historische Denkschrift. Stuttgart: Franck 1847.
Wirth, Joh. Gg.: Nachrichten über Verpflegung, Versorgung und Beschäftigung der Armen, gesammelt auf einer Reise. Mit Abbild. Augsburg: Lampart 1848.
Löwe, Julian: Was fehlt noch? Vorschläge zur socialen Reform. Leipz.: Jurany 1848.
Liese, Ed.: Ueber öffentliche Versorgung der arbeitenden Volksklasse in Tagen der Krankheit und Noth. Arnsberg: Ritter 1848.
Gesetz, die Verwaltung der öffentlichen Armenpflege betr. (Dat. Bieberich 18. Dec. 1848.) Nebst: Einführungsgesetz vom 23. Dec. 1848. (Aus: Verordnungsblatt des Hzgt. Nassau. 1848.) Raps.
Kleinschrod, Karl Th.: Die neue Armengesetzgebung Englands und Irlands in ihrem zehnjährigen Vollzuge — in: Ks. Pauperismus. Forts. 1. 1849.
Maier, J. M.: Die Noth der untersten Volksklassen und ihre Abhülfe. Erlangen: Palm 1849.
Merz, Heinr.: Armuth und Christenthum. Bilder und Winke zum christlichen Kommunismus und Socialismus. Stuttgart: Cotta 1849.
Schunck, Jul.: Die Armenpflege vom christlichen Standpunkt und ihr Verhältniss zu Kirche und Staat. Erlangen: Bläsing 1850.
Werneburg, G. Ch.: Ueber die Noth unserer Zeit und über die Mittel zur Abhülfe derselben. (Vortrag am 3. Febr. 1847.) Erfurt: Otto 1850.
Holzschuher, Aug. Frh. v.: Die materielle Noth der untern Volksklassen und ihre Ursachen. Augsburg: Rieger 1850.
Haller, Karl Ludw. v.: Die wahren Ursachen und die einzig wirksamen Abhülfsmittel der allgemeinen Verarmung und Verdienstlosigkeit. Schaffhausen: Hurter 1850.
Das **Proletariat** und die Waldungen mit besonderer Berücksichtigung der bayerischen Pfalz. Ein Beitrag zur Not der untersten Volksklassen. Kaiserslautern: Tascher 1851.
Hast, J.: Der Pauperismus. Praktische Vorschläge zu Reorganisationen im Armen-, Kranken- und Gefängnisswesen mit Berücksichtigung der Waisenhäuser und Besserungsanstalten. Berlin: Schroeder 1853.
Vogt, J. J.: Das Armenwesen und die diessfälligen Staatsanstalten, in besonderer Berücksichtigung der Zwangsarbeitsanstalt. 2 Bde. Bern: Huber & Co. 1853—54.
L[ander], Ph. B.: Das Mutterhaus der Frauen vom guten Hirten in Angers. Ulm: Helb 1857.
Ducpetiaux, Ed.: La question de la charité et des associations religieuses en Belgique. Bruxelles et Leipz.: Muquard 1858.
Kries, K. Gust.: Die englische Armenpflege. Hrsg. von Karl Frh. v. Richthofen. Berlin: Hertz 1863.

Rocholl, C.: System des Preussischen Armenpflegerechts. Hamm: Grote 1864.
Bitzer, Frdr.: Die Bezirks-Armen-Arbeitshäuser im Kgr. Sachsen. Mit besond. Rücksicht auf Württemberg und mit Beifügung der (württ.) Vorschriften über Gemeindearmenhäuser. Stuttgart und Oehringen: Schaber 1864.
Schönberg, Bernh. v.: Die Armengesetzgebung des Kgrs. Sachsen, erläutert. Leipzig: Rossberg 1864.
Hallbauer, G.: Zur Frage des sächsischen Armenwesens und der Selbstverwaltung ländlicher Gemeinden. Mit besond. Rücksicht auf den Armenversorgungs-Verein der Amtslandschaft Meissen. Meissen: Mosche 1868.
Huber, [Vikt. Aimé]: Zur Reform des Armenwesens. Schaffhausen: Hurter 1867.
Bitzer, Frdr.: Ueber öffentliche Arbeitsanstalten für Arme. Vortrag. Cöln: Römke 1868.
Ratzinger, Gg.: Geschichte der kirchlichen Armenpflege. 2. umgearb. Aufl. Freiburg i. B.: Herder 1884. [1. Aufl. 1868.]
Lacher, G. A.: Das (Bayr.) Gesetz über die öffentliche Armen- und Krankenpflege vom 29. April 1869. München: Ackermann 1869.
Das **Armenwesen** und die Armengesetzgebung in europäischen Staaten. Hrsg. von A. Emminghaus. Berlin: Herbig 1870.
Rocholl, C.: System des Deutschen Armenpflegerechts. Berlin: Vahlen 1873.
Michaelis, Rich.: Die Gliederung der Gesellschaft nach dem Wohlstande, auf Grund der Einkommens- und Wohnungsstatistik. Leipzig: Duncker & H. 1878.
George, Henry: Fortschritt und Armuth. Untersuchung über die Ursache der industriellen Krisen und der Zunahme der Armuth bei zunehmendem Reichthum. Deutsch von C. D. F. Gütschow. Berlin: Staude 1881.
Reitzenstein, Frdr. Frhr. v.: Die Armengesetzgebung Frankreichs in den Grundzügen ihrer historischen Entwickelung. Leipzig: Duncker & H. 1881.
Böhmert, Viktor: Das Armenwesen in 77 deutschen Städten und einigen Landarmenverbänden. Dargestellt auf Grund der Verhandlungen und statist. Untersuchungen des D. Vereins für Armenpflege. 3 in 1 Bde. Dresden [Leipzig: Duncker & H.] 1886—88. 4°.
Lechler, Paul: Wohlfahrtseinrichtungen über ganz Deutschland durch gemeinnützige Privatthätigkeit unter Reichsgarantie. 4. neu bearb. Aufl. Stuttgart 1893. Kaps.
Roscher, Wilh.: System der Armenpflege und Armenpolitik. Stuttgart: Cotta 1894 = Rs. System der Volkswirtschaft Bd. 5.
Münsterberg, Emil: Die Armenpflege. Einführung in die praktische Pflegethätigkeit. Berlin: Liebmann 1897.
Oertzen, Cl. v.: Armenpflege in Deutschland nach Theorie und Praxis. 2. Aufl. Gotha: Perthes 1898.
Zwei **Beiträge** zur Reform des Armenrechtes: Zur Fortbildung der öffentl. Armenpflege, mit besond. Darlegung der Verhältnisse in Württemberg, von Paul Lechler. Die Ueberholung der öffentl. Ortsarmenpflege durch die Entwickelung der modernen Gesellschaft, von [Alb.] Schäffle. (Aus Zeitschr. f. d. ges. Staatswiss.) Tübingen: Laupp 1902.

Württemberg:

Blätter für das Armenwesen. Hrsg. von der Zentralleitung des Wohltätigkeitsvereins in Württemberg. Jg. 58 ff. Stuttgart: Scheufele 1905—06 ff.
Deß Hertzogthumbs Würtemberg [4.] **Casten-Ordnung** (vom 2. Januar 1615). Stuttgart: Resslin 1615.
[**Schöll**, Joh. Ulr.:] Ueber zweckmässige Armen-Anstalten in Schwaben; an die Machthaber Schwabens, zunächst an die Committenten der württembergischen Landtags-Deputirten. Stuttgart 1796.
Beschreibung des Nürtinger freiwilligen Arbeits-Institutes (Armenbeschäftigungsanstalt) — in: Reyscher, Frdr. Chn. Ludwig.: Alphabet. Handbuch d. Amtspraxis. 2. Aufl. Reutli. 1817.
Instruktion für den Wohlthätigkeits-Verein und die Leitungen der Wohlthätigkeits-Anstalten. [Stuttgart 1817.]
Zeller, [Joh. Frdr.]: Die Armenkasse zu Klein-Bottwar u. die Familie v. Kniestedt. Stuttgart: Steinkopf 1818.
Rechenschaft der K. Armenkommission u. der Centralleitung des Wohlthätigkeitsvereins im Kgr. Württemberg auf 1821, 23, 24, 25, 26, 27, 28, 29, 30, 31, 32, 33, 33 bis 37. [Fortges. u. d. Tit.:]
Rechenschaft der Centralleitung des Wohlthätigkeitsvereins im Kgr. Württemberg in den Jahren 1817 bis 41 [u.] 1842, 43 und 44. Stuttgart: Mäntler.

Statuten des Vereins zur Unterstützung älterer lediger Frauenzimmer. Stuttgart 1841.
Schübler, Ed.: Die Heirathen der Mittellosen, mit besonderer Beziehung auf Württemberg. Schw. Hall: Haspel 1848.
Sueskind, Gust. Adf. u. G. Werner: Repertorium der Armengesetze in Württemberg. Stuttgart: Nitzschke 1861.
Bitzer, Frdr.: Die Bezirksarmenhäuser im Kgr. Sachsen. Mit besond. Rücksicht auf Württemberg und mit den [württ.] Vorschriften über Gemeindearmenhäuser. Stuttg. und Oehringen: Schaber 1864.
Jubiläums-Bericht der Centralleitung des Wohlthätigkeits-Vereins im Kgr. Württemberg über ihre Leistungen in den 50 Jahren von der Zeit ihrer Gründung 1817—1867. Stuttgart: Hasselbrink (1867).
Das **Haus** der Barmherzigkeit in Wildberg. Bericht Dez. 1867. Stuttg.: Greiner 1868. Kaps.
Leibbrand, Karl: Stuttgart. Die Anstalten und Vereine für Wohlthätigkeit. Festgabe f. die Mitglieder des Kirchentages. Stuttgart: Metzler 1869.
Bätzner, Wilh.: Handbuch der neuen Gesetzgebung über die öffentliche Armenpflege nach deutschem und württembergischem Recht. Stuttgart: Metzler 1873.
Camerer, W[ilh.]: Statistik der Fürsorge für Arme und Nothleidende im Kgr. Württemberg. (Aus: Württ. Jahrb.) Stuttgart 1876. 4°.
Wohlthätigkeits-Anstalten und Vereine im Kgr. Württemberg. Von dem K. Ministerium des Innern bearb. und hrsg. (Stuttgart) 1879. 4°.
Uebersicht über den Umfang der öffentlichen Armenunterstützung im Kgr. Württemberg vor u. nach Einführung des Reichsgesetzes über den Unterstützungswohnsitz vom 6. Juni 1870. Hrsg. vom K. Ministerium des Innern. Stuttgart: Kohlhammer 1883. 4°. Kaps.
Beiträge zur Statistik der öffentlichen Armenpflege im Kgr. Württemberg. Hrsg. vom K. Ministerium des Innern. Stuttgart 1887. 4°.
Scharpff, Rudolf: Handbuch des Armenrechts. Zusammenstellung der reichs- und württemb. landesgesetzlichen Bestimmungen über das Armenwesen. Mit Erläut. Stuttgart: Kohlhammer 1896.
Rettich, Heinr.: Die Stuttgarter Armenbevölkerung im Lichte der Statistik. (W. Jahrbücher 1897. H. 4.) Stuttgart: Kohlhammer 1898.
Wohlthätigkeitsanstalten u. Vereine im Kgr. Württemberg. Wegweiser über die den Hülfsbedürftigen aus dem ganzen Lande zugänglichen wohlthätigen Einrichtungen. Bearb. von der Zentralleitung des Wohlthätigkeitsvereins. Stuttgart 1898.
Sick, Paul v.: Die Stuttgarter Diakonissen im Kriegsjahr 1870/71. Stuttgart: Steinkopf 1904. Kaps.
Gaupp, Otto: Die allgemeinen Krankenhäuser Württembergs nach ihrer volkswirtschaftlichen Bedeutung. (Tüb. Dissertation.) Borna-Leipzig: Noske 1905.

Stiftungen und Stiftungsverwaltung in Württemberg (s. a. S. 306 f.):

Moser, Joh. Jak.: Sammlung allerlei Würtembergischer Stipendiorum und anderer Stiftungen. 1. [einziger] T. Tübingen: Schramm 1732.
[**Moser**, Joh. Jak.:] Einige Nachrichten von Würtembergischen Stipendien und einigen andern Stiftungen. Stuttgart: Metzler 1783.
Klemm, Joh. Chf.: Allgemeines württembergisches Stiftungs-Lexikon und Wohlthatendenkmal. 1. [u. einziger] Thl. Tübingen 1789.
Richter, H. F.: Beiträge zu einer Sammlung der akademischen Stipendien Württembergs und Zusammenstellung der den Besuch der Universität u. die Prüfungen betreffenden Verordnungen. Tübingen: Osiander 1842.
Faber, Ferd. Frdr.: Die Württembergischen Familien-Stiftungen, nebst genealogischen Nachrichten über die zu denselben berechtigten Familien. [H. 1:] Hrsg. von H. A. Memminger. 24 Hefte in 23 Bdn. Reutlingen 1843. Stuttg. 1853—58.
Heuglin, Frdr.: Die Würtembergischen Familienstiftungen nebst genealog. Nachrichten über die berechtigten Familien. H. 1.: (Burkhardt—Bardilische Stiftungen — Alles Erschienene.) Esslingen: Harburger 1844.
Wolbach, Chf. Leonh.: Urkundliche Nachrichten von den Ulmischen Privatstiftungen. Ulm: Nübling 1847.
Staib, Ludw. Fr.: Stipendienbüchlein. Nachrichten über Stipendien in- u. ausserhalb Württembergs, an welche alt- u. neuwürttemb. Familien ein Anrecht haben. H. 1: 2. Aufl. H. 2. 3. [Nebst] Anhang 1–4 in 1 Bd. Böblingen: Maier (1852). 1853–56. 1864.
Statut für die König-Karl-Jubiläums-Stiftung. Stuttgart: Paulinenpflege 1890. Kaps.

Reyscher, Frdr. Chn. Ludw.: Alphabet. Handbuch der Amts-Praxis der kgl. Würt. Cameral-Beamten; nebst den besond. Dienstverrichtungen der kgl. Stiftungsverwalter. 2. Aufl. Reutlingen: Grözinger & Ensslin 1818.

Reyscher, Frdr. Chn. Ludw.: Ueber Stiftungen und Wohlthätigkeitsanstalten in Würtemberg, zugleich Instruction einer gleichförmigen Administration. Reutli.: Ensslin 1819.

Anleitung für die Stiftungspfleger zu vorschriftmässiger Besorgung ihrer Amts-Geschäfte, mit 3 Formularen. Reutlingen: Mäcken 1847.

Sueskind, Gust. Adf. u. G. Werner: Das Verwaltungsedikt für die Stiftungen im Kgr. Württemberg vom 1. März 1822, mit sämmtlichen Erläuterungs-Erlassen. Stuttgart: Nitzschke 1865.

Weinheimer, C.: Die Verwaltung der öffentlichen Stiftungen im Kgr. Württemberg; dargestellt an der Hand des Verwaltungsedikts u. der neueren Gesetze u. Verordnungen. Stuttgart: Metzler 1880.

Frauer, F.: Die Ausscheidung der Armenstiftungen resp. der kirchlichen Gemeinde im Lichte der Idee des christlichen Staates. Besigheim: Müller 1883.

Treudt, H.: Das Amtskorporations-, Gemeinde- und Stiftungsrechnungswesen. Stuttgart: Kohlhammer 1890.

5. Zusammenschluss der Produzenten und der Konsumenten.

(s. a. VI, 4 J. Vereine S. 315; XIV, 3 Handelsrecht.)

A. Allgemeines.

Rechtsvorschriften:

Treitschke, Gg. Karl: Die Lehre von der unbeschränkt obligator. Gewerbegesellschaft und von Commanditen nach Röm. Recht mit Rücksicht auf neuere Gesetzgebgen. 2. Aufl. der „Lehre v. d. Erwerbsgesellschaft". Leipzig: Reclam 1844. [1. Aufl. 1825.]

Mascher, H. A.: Das Gesetz vom 27. März 1867, betr. die privatrechtliche Stellung der Erwerbs- und Wirthschafts-Genossenschaften in Preussen, nach Geschichte, Recht und Volkswirthschaft. Potsdam: Döring 1868.

Parisius, Ludf.: Das Preussische Gesetz betreffend die privatrechtliche Stellung der Erwerbs- und Wirthschafts-Genossenschaften vom 27. März 1867, erläut. Berlin: Guttentag 1868.

Parisius, Ludf.: Das Genossenschaftsgesetz für den Norddeutschen Bund vom 4. Juli 1868, erläut. Daselbst 1868.

Das **Gesetz** betr. die privatrechtliche Stellung der Erwerbs- und Wirthschaftsgenossenschaften. Vom 4. Juli 1868. Erläut. Berlin: Kortkampf 1869.

Schulze-Delitzsch, [Herm.]: Die Gesetzgebung über die privatrechtliche Stellung der Erwerbs- und Wirthschaftsgenossenschaften. Mit besond. Rücksicht auf die Haftpflicht. Berlin: Herbig 1869.

Sicherer, Herm. v.: Reichsgesetz vom 4. Juli 1868, betr. die privatrechtliche Stellung der Erwerbs- und Wirthschaftsgenossenschaften, mit Berücksichtigung des Bayer. Genossenschaftsgesetzes von 1869 (auch unter d. Tit.: Die Genossenschaftsgesetzgebung in Deutschland) — in: Gesetzgebung des Kgrs. Bayern. T. 1 Bd. 4. 1872.

Parisius, Ludf.: Die Genossenschaftsgesetze im Deutschen Reich. Mit Einleitung und Erläuterungen. Berlin: Guttentag 1876.

Parisius, Ludolf und Hans Crüger. Das Reichsgesetz betr. die Erwerbs- und Wirtschaftsgenossenschaften. Kommentar. 2. Aufl. Berlin: Guttentag 1895.

— — 3. Aufl. Daselbst 1899.

— — 5. Aufl. Daselbst 1906.

Hergenhahn, Th.: Das Reichsgesetz, betreffend die Gesellschaften mit beschränkter Haftung vom 20. April 1892. 3. Aufl. bearb. von J. Liebmann. Berlin: Liebmann 1895. [1. Aufl. 1892.]

Esser, Robert: Das Reichsgesetz, betreffend die Gesellschaften mit beschränkter Haftung vom 20. April 1892. Berlin: Springer 1892.

— — 2. Aufl. nebst den in dem Einführungsgesetze zum HGB. enthaltenen, mit dem 1. Januar 1900 eintretenden Aenderungen. Daselbst 1898.

Parisius, Ludf. und Hans Crüger: Das Reichsgesetz, betr. die Gesellschaften mit beschränkter Haftung. Systematische Darstellung und Kommentar nebst Entwürfen von Gesellschaftsverträgen und Anleitung für die Registerführung. 4. verm. Aufl. Berlin: Guttentag 1906. [1. Aufl. 1893.]

Geschichte. Statistik. Zeitfragen (s. a. Kredit-, Spar- und Versicherungsanstalten S. 350):

Gierke, Otto: Das deutsche Genossenschaftsrecht. 3 Bde. Berlin: Weidmann 1868—81.
1: Rechtsgeschichte der D. Genossenschaft. 1868.
2: Geschichte des D. Körperschaftsbegriffs. 1873.
3: Staats- und Korporationslehre des Alterthums und des Mittelalters und ihre Aufnahme in Deutschland. 1881.

Schulze-Delitzsch, [Herm.]: Die Entwickelung des Genossenschaftswesens in Deutschland. Berlin: Janke 1870. 4°.

Parisius, Ludf.: Vorwärts, vorwärts, Ihr Deutschen Genossenschaftsmänner! Sieben Flugblätter für die D. Vorschuss- und Kreditvereine. Berlin: Löwenstein 1870.

Birnbaum, Karl: Das Genossenschaftsprincip in Anwendung und Anwendbarkeit in der Landwirthschaft. Denkschrift im Auftrage des Congresses nordd. Landwirthe. Leipzig: Weissbach 1870.

Kah, Bernh.: Beiträge zum Recht der Erwerbs- und Wirthschafts-Genossenschaften. Mannheim: Bensheimer 1881.

Heck, Karl R.: Das Genossenschaftswesen in der Forstwirtschaft. Berlin: Springer 1887.

Kudelka, Thadd.: Das landwirtschaftliche Genossenschaftswesen in Frankreich. Unter besonderer Berücksichtigung der landw. Syndikate. Berlin: Puttkammer & M. 1899.

Rocquigny: Les syndicats agricoles — in: Jahrb. f. Nationalök. 20, 697. 1900.

Müller-Gerhardsbrunn, Frdr.: Die geschichtliche Entwicklung des landwirtschaftlichen Genossenschaftswesens in Deutschland von 1848/49 bis zur Gegenwart. (Wirtschafts- und Verwaltungsstudien 10.) Leipzig: Deichert 1901 [1900].

Pfütze, Arno: Die landwirtschaftlichen Produktiv- und Absatzgenossenschaften in Frankreich. (Zeitschr. f. d. ges. Staatswiss. Erg.H. 6.) Tübingen: Laupp 1903.

Genossenschaftskataster für das Deutsche Reich. Die eingetragenen Erwerbs- und Wirtschaftsgenossenschaften am 1. Januar 1903. Hrsg. von der Preussischen CentralGenossenschaftsKasse etc. Berlin: Heymann 1904. 4°. [Daraus:]

Genossenschaftskataster für das Kgr. Württemberg. Stand vom 1. Januar 1903. Bearb. vom Kgl. Württ. Statist. Landesamt. [Berlin: C. Heymann 1904.] 4°.

Die **Entwicklung** des Verbands landwirtschaftlicher Genossenschaften in Württemberg, (eingetrag. Verein) 1881—1906, mit Anlagen und Karte. Stuttgart: Kohlhammer [1906]. 4°. Kaps.

B. Konsumvereine.

Pfeiffer, Ed.: Die Consumvereine, ihr Wesen und Wirken. Stuttgart: Kröner 1865.

Richter, Eug.: Die Consumvereine. Noth- und Hilfsbuch für deren Gründung. Berlin: Duncker 1867.

Osswald, [Jak.]: Die Besteuerung der Kreditgenossenschaften und Konsumvereine in Württemberg. Vortrag am 16. Juli 1892 in Ellwangen. o. O. u. J. Kaps.

Wernicke, Jhs.: Umsatzsteuer und Konsumvereine. (Genossenschaftliche Streit- und Zeitfragen 3.) Berlin: Guttentag 1898. Kaps.

Konsumvereine und Einkaufs-Genossenschaften, deren Schäden, und Vorschläge zur Abstellung. Verband kath. kaufm. Vereinigungen Deutschlands, Essen (Ruhr) November 1901. Bühl: Konkordia [1901]. Kaps.

Riehn, Rhold: Das Konsumvereinswesen in Deutschland. Seine volkswirtschaftl. und soziale Bedeutung. Mit Vorwort von Lj. Brentano. Stuttgart: Cotta 1902.

Suchsland, E.: Los von den Konsumvereinen! 4. Aufl. Halle: Waisenhaus 1903.
— Notwahrheiten über Konsumvereine. 31.—35. Tausend. Ebd. 1904. Kaps.

Genossenschaftliche **Volksbücher**. Hrsg. von der Grosseinkaufsgesellschaft deutscher Consumvereine. 7 Hefte. Hamburg: Kaufmann 1902—04.
1: Unsere Englandsreise. 2. Aufl. 1902.
2: Staudinger, F. Von Schulze-Delitzsch bis Kreuznach 1903.
3: Genossenschaftsbewegung in Nord- und Osteuropa i. J. 1903.
4: Genossenschaftsbewegung in Westeuropa i. J. 1903.
5: Staudinger, F. Zur Abwehr [der Angriffe Suchslands u. a.]. 1904.
6: Riehn, Rhold.: Die Umsatzsteuer in Braunschweig. 1904.
7: Fleissner, Herm.: Zur Geschichte der Umsatzsteuer in Sachsen. 1904.

Die **Errichtung** des Zentralverbandes deutscher Konsumvereine am 17. und 18. Mai 1903 in Dresden. Hamburg: Kaufmann 1903. Kaps.

Kaufmann, Heinr.: Geschichte des konsumgenossenschaftlichen Grosseinkaufes in Deutschland. Festschrift im Auftrage der Grosseinkaufsgesellschaft deutscher Consumvereine Hamburg bearb. und hrsg. Hamburg: Kaufmann & Comp. 1904.

Denkschrift zum 40jähr. Bestehen des Spar- und Consumvereins Stuttgart, E. G., 1864 bis 1904. Mit 8 Beil. u. Rechenschaftsbericht für das 40. Geschäftsjahr. Stuttgart: Munz & Geiger 1905. 4°.

Jahrbuch des Zentralverbandes deutscher Konsumvereine. Jg. 1—4. Hrsg. von Heinr. Kaufmann. 5 Bde. Hamburg: Kaufmann & Co. 1903—06.
Der **Zentralverband** deutscher Konsumvereine i. J. 1904. [desgl.] 1905. Berichte des Vorstandes und des Sekretärs über die Entwicklung im Verbandsjahre. Hamburg: Verlagsanstalt des Z. d. K. 1905, 06.

C. Kartelle.

Schäffle, Alb.: Die Kartelle, 1883 — in: Ss. Gesammelten Aufsätzen. 1. 1885.
Schäffle, Alb.: Zum Kartellwesen und zur Kartellpolitik — in: Zeitschr. f. d. g. Staatswissensch. 54, 467—528. 1898.
Pohle, Ludw.: Die Kartelle der gewerblichen Unternehmer. Leipzig: Veit & Co. 1898.
Huber, F[ranz] C[arl]: Die Kartelle. Ihre Bedeutung für die Sozial-, Zoll- und Wirtschaftspolitik. Stuttgart: D. Verlagsanstalt 1903.
Landmann, Rob. v.: Die amtlichen Erhebungen über das D. Kartellwesen — in: Annalen d. D. R. 1904, 1.
Schmoller, Gust.: Das Verhältnis der Kartelle zum Staate — in: Jahrb. f. Ges.Geb. 1905, 325.
Denkschrift über das Kartellwesen. Bearb. im Reichsamt des Innern. Berlin: Heymann 1905. Drucks. des D. Reichstages Nr. 4 und zu Nr. 4. Sess. 1905/06.
Vossen, Leo: Kartellgegnerschaft Industriegegnerschaft! Eine Gefährdung des Volkswohls und wirtschaftliche Gefahr. Hannover: Helwing 1906.

---

6. Eigentum und Vermögen.

A. Allgemeines.

[**Beidtel**, Karl] Tebeldi, Albr.: Das Eigenthum. Stuttgart: Hallberger 1848.
Bluntschli, Joh. Kasp.: Eigenthum, 1858 — in: Bs. Ges. kleinen Schriften. 1, 181—232. 1879.
Wagner, Adf.: Die Abschaffung des privaten Eigenthums. Leipzig: Duncker & H. 1870.
Samter, Adf.: Das Eigenthum in seiner socialen Bedeutung. Jena: Fischer 1879.
Gildemeister, Otto: Vom Reichtum, 1882 — in: Gs. Essays 1. 3. Aufl. 1898.
Heitz, Ernst: Die Grundsätze der Einkommensbildung in ihrer geschichtlichen Entwickelung. Tübingen: Laupp 1895.
Nothardt, J.: Volksvermögen und Volkseinkommen in Württemberg. Leonberg: Reichert 1902. Kaps.
Würzburger, Eugen: Die Sächsische Einkommensteuerstatistik als Maßstab für die Beurteilung der Einkommensverhältnisse. Die Sächs. Einkommensteuerstatistik für 1902 — in: Zeitschr. des K. Sächs. Statist. Bureaus 1904, 1—62.

B. Grundbesitz; Bedeutung, Zersplitterung, Zusammenlegung.

Thaer, Albr.: Entwurf einer Gemeinheitstheilungs-Verordnung für die Preussischen Staaten. Berlin: RealschulBhdlg. 1813.
Sensburg, Ernst Phil. v.: Ueber Landwirtschaftl. Vereine und Allmendenverteilung — in: Ss. Ideen über einige Probleme. 1831.
Schüz, Karl W. Chf.: Ueber den Einfluss der Vertheilung des Grundeigenthums auf das Volks- und Staatsleben. Stuttgart: Cotta 1836.
Müller, Alex.: Wider die Güterzertrümmerung mit besonderer Rücksicht auf Württemberg — in: Archiv f. d. n. Gesetzgebung Bd. 8. H. 1, 208. 1838.
Funke, Georg L. W.: Die aus der unbeschränkten Theilbarkeit des Grundeigenthums hervorgehenden Nachtheile hinsichtlich der Cultur des Bodens und der Bevölkerung, und die hiedurch bewirkte Auflösung der historischen Elemente des Staates. Hamburg u. Gotha: Perthes 1839.
Chappuis, Alf. v.: Die unbedingte Gewerbefreiheit und die progressive Güterzerstückelung in ihren desorganisirenden Folgen. Berlin: Mittler 1842.
Sparre, Karl v.: Die Lebensfragen im Staate in Beziehung auf das Grundbesitzthum. 2 Bde. Giessen 1842, Frankfurt a. M.: Brönner 1854.

Landesherrliche **Verordnung**, die Verhütung zu weit gehender Theilung und Zersplitterung des Grundbesitzes, ingleichen die Beförderung der Zusammenlegung von Grundstücken betreffend, vom 26. Februar 1847. (Ges.-Samml. f. Gotha Nr. 298.)

Osiander, F. A.: Wie ist es möglich, das Grundeigenthum beweglich zu machen. Vorschlag, der Geldnoth abzuhelfen. Tübingen: Guttenberg 1849.

Rau, Karl Heinr.: Ueber den kleinsten Umfang eines Bauerngutes. Heidelbg.: Winter 1851.

Fecht, H. A.: (Württ.) Gesetz vom 23. Juni 1853, betreffend die Beseitigung der bei Liegenschafts-Veräusserungen und bei der Zerstücklung von Bauerngütern vorkommenden Missbräuche, Mit Erläut. Stuttgart: Metzler 1853.

Gesetz über Zusammenlegung der Grundstücke. Vom 5. Novbr. 1853. (Aus Gesetzsammlung f. Gotha.) Kaps.

Wissmann, Th.: Ueber das Consolidationswesen im Herzogthum Nassau. Mit Erört. über Arrondirung sowie Gutszersplitterung. Wiesbaden: Kreidel & N. 1853.

Funke, Gg. L. W.: Die heillosen Folgen der Bodenzersplitterung und deren Gefahren für ganz Europa, an Frankreichs und Italiens agrarischer Zerrüttung nachgewiesen. Göttingen: Vandenhoeck & R. 1854.

Lette, Wilh. Adf.: Die Vertheilung des Grundeigenthums im Zusammenhange mit der Geschichte, der Gesetzgebung und den Volkszuständen. Berlin: Duncker 1858.

Stenglein, M.: Gesetz vom 28. Mai 1852, die gewerbsmässigen Gutszertrümmerungen betr., erläutert. 1859 — in: Gesetzgebung des Kgr. Bayern Th. 3 Bd. 1, 175.

Stein, Lor. v.: Die drei Fragen des Grundbesitzes und seiner Zukunft. (Die irische, die continentale und die transatlantische Frage.) Stuttgart: Cotta 1881.

Weber, Adf.: Ueber Bodenrente und Bodenspekulation in der modernen Stadt. Leipzig: Duncker & H. 1904.

C. Arbeit und Kapital.

Vergl. VII, 3. Gesellschaftliche Richtungen S. 328.

Weiske, Jul.: Das deutsche Recht der Schutz der Arbeit. Leipzig: Hinrichs 1849.

Riehl, Wilh. Heinr.: Die deutsche Arbeit. Stuttgart: Cotta 1861.

Thornton, Will. Thom.: Die Arbeit, ihre unberechtigten Ansprüche und ihre berechtigten Forderungen, ihre wirkliche Gegenwart und ihre mögliche Zukunft. Aus dem Englischen, erläut. u. verm. von Hugo Schramm. Leipzig: Klinkhardt 1870.

Marx, Karl: Das Kapital. Kritik der polit. Oekonomie. Bd. 1 2. Aufl. Bd. 2. 3. Hamburg, Meissner 1872, 85, 94.

Umpfenbach, Karl: Das Kapital in seiner Kulturbedeutung. Würzburg: Stuber 1879.

Cohn, Gust.: Arbeit und Armut — in: Cs. Volkswirtschaftl. Aufsätze. 1882, 439—634.

Bücher, Karl: Arbeit und Rhythmus. 3. verm. Aufl. Leipz.: Teubner 1902. [1. Aufl. 1896.]

D. Geld und Kredit.

Allgemeines:

Tetens, Joh. N.: Ueber die letzten Veränderungen mit der Bank und dem Geldwesen in Dännemark. Nebst allgem. Untersuchungen betr. Leihbanken. Kopenhagen: Proft 1793.

Büsch, Joh. Gg.: Abhandlung von dem Geldumlauf in Rücksicht auf die Staatswirthschaft und den Handel. 2 Bde. 2. Aufl. Hamburg: Bohn 1800.

— Sämtliche Schriften über Banken und Münzwesen. [Hrsg. von C. D. Ebeling.] Daselbst 1801.

Hoffmann, Joh. Gfrd.: Die Lehre vom Gelde, mit besond. Beziehung auf den Preussischen Staat. Berlin: Nicolai 1838.

— Die Zeichen der Zeit im Deutschen Münzwesen, als Zugabe zu der Lehre vom Gelde. Berlin: Nicolai 1841.

Prittwitz, [Mor.] v.: Ueber die jetzige Geldfrage in Württemberg. Ulm: Nübling 1846. [Für verzinsliche und unverzinsliche Kassenscheine].

Ueber **die Geldfrage** in Württemberg. (Von W. S. Heilbronn im Dezember 1846.) Kaps.

Die **Geldfrage**. Von einem Mitgliede des württembergischen Handelsstandes. Stuttgart: Metzler 1847.

Rathschläge zur Abwehr der obschwebenden Finanznoth von Ch. H. Stuttg.: Metzler 1848.

Osiander, F. A.: Wie ist es möglich, das Grundeigenthum beweglich zu machen. Ein Vorschlag, der Geldnoth abzuhelfen. Tübingen: Guttenberg 1849.

Biersack, Heinr. Ludw.: Die heutigen Geldfragen, die Geldkrisis in England und die Geldnoth in Deutschland — in: Bs. Ueber Besteuerung. 1850.

Schübler, Valent.: Metall und Papier. Zur Lehre vom Geld und zur Orientirung in der gegenwärtigen Geldkrisis. Stuttgart: Neff 1854.

— Gold und Getreide oder die Lösung der Goldfrage an der Hand der Erfahrung, der Wissenschaft und der Gesetzgebung. Stuttgart: Neff 1855.

Wagner, Adf.: Die Geld- und Credittheorie der Peel'schen Bankacte. Wien: Braumüller 1862.

Knies, Karl: Geld und Kredit. Bd. 1: Das Geld. Darlegung der Grundlehren von dem Gelde mit einer Vorerörterung über das Kapital und die Uebertragung der Nutzungen. Bd. 2: Der Credit. Berlin: Weidmann 1873, 79.

Wicksell, Knut: Geldzins und Güterpreise. Studie über die den Tauschwert des Geldes bestimmenden Ursachen. Jena: Fischer 1898.

Geschichte des Geld- und Münzwesens:

Allgemeines: **Scheidlin**, Johs. v.: De Conventibus Monetalibus S. R. J. trium superiorum corresp. Circulorum Franconiae, Bavariae, Sueviae. Von Müntz-Probations-Tägen. 3. Aufl. Accesserunt observanda quaedam curiosa monet. Augsburg 1719. Kaps. [1. Aufl. 1707.]

Becher, Sigfr.: Das österreichische Münzwesen vom Jahr 1524 bis 1838 mit bes. Berücksichtigung der allg. D. Reichs-Münzsysteme während dieser Zeit. 2 Bde. Wien: Braumüller 1838.

Helfferich, Karl: Die Reform des Deutschen Geldwesens nach der Gründung des Reiches. 2 Bde. Leipzig: Duncker & H. 1898.
1: Geschichte der Deutschen Geldreform.
2: Beiträge zur Geschichte der D. Geldreform.

Luschin v. Ebengreuth, Arnold: Allgemeine Münzkunde und Geldgeschichte des Mittelalters und der neueren Zeit. Mit Abbild. München: Oldenbourg 1904. 4°.

Württemberg: **Jäger**, Friedr. Gottfr.: Beiträge zur Geschichte des Münzwesens in Württemberg. Stuttgart: Metzler 1840.

Binder, Chn.: Württembergische Münz- und Medaillen-Kunde. Ergänzt und hrsg. von dem K. Statistisch-topographischen Bureau. Stuttgart: Köhler 1846.

Nestle, Wilh.: Funde antiker Münzen im Kgr. Württemberg. Stuttgart: Kohlhammer 1893.

Günter, Heinr.: Das Münzwesen in der Grafschaft Württemberg. Stuttgart: Kohlhammer 1897.

Sixt, Gust.: Die Preismedaillen der Hohen Karlsschule. Mit Abbild. Stuttgart: Kohlhammer 1903. 4°. Kaps.

Binder, Chn.: Württembergische Münz- und Medaillenkunde. Neu bearb. von Jul. Ebner. Hersg. von der Kommission für Landesgesch. H. 1—4 ff. Stuttgart: Kohlhammer 1904—06 f. 4°.

Münz- und Bankgesetze:

Caroli V. **Müntz-Ordnung**, nach dem ao. 1525 zu Tübingen gedruckten Exemplar mit einigen Anmerckungen durch G. v. O. [Februar] 1739. 2°.
1 an: Unpart. Betrachtungen über den Verfall. 1738.

Der drey im Müntz-Wesen correspondirender Reichs-Creisse Francken, Bayern und Schwaben jüngsthin recessirte **Müntz-Ordnung** samt Schematibus. Mit Abbild. Nürnberg: Felsecker 1693. 2°.

Acta monetaria novissima der dreyen im Müntzwesen correspondirenden obern Craysen Francken, Bayrn und Schwaben, sambt Schematibus. (Mit Abbild.) Stuttgart: Treu & Lorber 1694. 2°.

Der dreyen im Müntzwesen correspondirenden Fränck.-, Bayr.- und Schwäbischen **Creisen** zu Regenspurg aufgerichteter **Müntz-Abschied**, den 7. Decbr. 1705. Regensburg: Hofmann [1705]. 2°.

Der Dreyen im Müntz-Wesen correspondirenden Fränck-, Bayer- und Schwäbischen Crayssen zu Nürnberg aufgerichteter **Müntz-Abschied**, den 7. Mart. 1725. (Nebst Kaiserl. Probier-Ordnung v. 1559 u. Abbild.) Stuttgart: Rösslin [1725]. 2°.
1 an: Müntzabschied von 1705.

Des hochlöbl. Schwäbischen Creyses bei deme im Majo und Junio 1752 vorgewessten allgem. Creyss-Convent gepflogene **Verhandlungen**, abgefasste Gutachten und Schlüsse, das Müntzwesen betreffend. Mit Beyl. Ulm [1752]. 2°.

Derer dreyen im Münzwesen correspondirenden oberen Reichs-Creysen Franken, **Bayern** und Schwaben in Augspurg beschlossener **Münz-Abschied** den 6. May 1761. [Nebst Beil. Augsburg 1761. 2°.] 4°. [Angeb. Nr. 1—4:]

1. **Proponenda** zu dem auf 26. Febr. 1760 ausgeschriebenen Probationstag [u. a. — o. O. u. J.]

2. Derer dreyen im Münzwesen correspondirenden Reichs-Creissen **Münz-Patent.** (Mit Beil. und 49 Taf. Abbild.) Augspurg: Pingitzer 1761.
2. Ex. mit weniger Text und 1 (anderen) Taf. Abbild. 6 an: Gepflogene Verhandlungen. 1752. 2°.
3. **Valvations-Tabellen** [auf Grund vorgenannten Münzabschiedes. 1761.]
4. Herzgl. Württemb. **Generalreskript** über vorgenannten Münzabschied vom 15. Juni 1761. [Fing. Tit.]
Viele andere gedruckte Würtembergische, auch Kaiserliche und Kreis-Münz-Mandate in: Württ. Generalreskripte Handschr. 31.

Die **Ausgabe** von Banknoten und von Papiergeld und die Inhaberpapiere mit Prämien. Gesetze vom 27. März und 16. Juni 1870 und vom 8. Juni 1871. Mit Erläut. Berlin: Kortkampf 1872.

Höinghaus, R.: Deutsches Reichs-Bankgesetz. Ergänzt u. erläut. Berlin: Mecklenburg 1875.

Effenberger: Münzreform und Bankwesen. Chronologisch und sachlich geordnete Sammlung der Gesetze, Verordnungen usw. nebst den Vorschriften über Wechselstempel. 2. Aufl. M.Gladbach und Leipzig: Schellmann 1880.

Koch, [Rich.]: Die Reichsgesetzgebung über Münz- und Notenbankwesen, Papiergeld, Prämienpapiere und Reichsschulden. Textausgabe mit Anmerk. 4. Aufl. Berlin: Sammlung Guttentag 26. 1900.

Bundesgesetz betreffend den Postchek- und Giroverkehr vom 16. Juni 1905 nebst Vollziehungsverordnung vom 3. November 1905. 2. Aufl. (Deutsch u. französisch.) Bern: Wyss 1906.

Münz- und Währungsfragen:

Hoffmann, Leonh. Wilib.: Nutzlich-curieuses Müntz-Gespräch, welches die Gült- und Un-Gültigkeit der heut zu Tage vielerley geprägten Müntzen, und was daraus vor Nutzen und Schaden entstehet, vor Augen stellet. Nürnberg: Loschge 1680.

Heineccius, Joh. Gli.: De reductione monetae ad justum pretium. [Resp.:] Jo. Matth. Egelgraser. Halae Magd.: Grunert 1737.

Unpartheyische **Betrachtungen** uber den Verfall des MüntzWesens und Anmerkungen, wie solches durch Annehmung des Leipziger Fusses und Torgauischen Recesses könnte in Ordnung gebracht werden. Regenspurg: Montag [August] 1738. 2°. [Angeb.:]

Philopatrische **Betrachtung** uber das unterm 10. Sept. 1738 ausgefallene Reichsgutachten in materia monetaria und das unterm 1. Dec. ej. anni erlassene Kayserl. Commissions-Ratifikations-Dekret. [Regensburg August] 1739. 2°.

Sievogt, Jo. Phil.: Commentatio jur. de rei numariae mutatione et augmento: Von steigender und fallender Müntze. Jenae: Horn 1742.

Jaster, Gg. Frdr.: Gespräch vom Müntzwesen im Röm. Reich ejusdemq. correctura et cura, zwischen einem Juristen und MüntzGuardein. 1. Zusammenkunft. [Frankfurt a. M.:] Eslinger 1745. 4°.

Bünau, Heinr. v.: Commentatio jur. publ. de jure circa rem monetariam in Germania. Ed. 3. Lipsiae: Stopffel 1747.

Hertling, Joh. Friedr.: Commentatio de re legibusque numariis juxta veterem praesentemque Imperii statum. Heidelbergae: Typogr. acad. 1748. Kaps.

Carrach, Joh. Phil.: Exercitatio jur. publ. de interpretatione legum Imperii fundamentalium, inprimis monetalium, secundum analogiam cum superioritate territoriali. Hallae Sal.: Grunert 1752.

[**Unger** J. F.:] Von dem Einflusse der Münz-Erhöhungen in die Preise der vornehmsten Bedürfnissen. Dat. Einbeck Okt. 1752. 2°.
1 an: Gepflogene Verhandlungen. 1752.

Ohnvorgreiffliches **Bedencken** [der Frankfurter Kaufmannschaft] über nachstehende, das Müntzwesen im teutschen Reich betreffende 7 Fragen usw. Frankf. a. M. 1753. 2°.
2 an: Gepflogene Verhandlungen. 1752.

Estor, Joh. Gg.: De permisso et vetito Collybo, quem Agio vocant, praesertim in antiquioribus debitis retribuendis jure civili haud concesso. [Resp.:] Frid. de Vulte. Marburg [1754.]
4 an: [Richter, Chf. Gli.:] Ausführl. Betrachtung. 1755.

Justi, Joh. Heinr. Glo. v.: Sollte es gar kein Mittel geben, denen Unordnungen des Münzwesens abzuhelfen? [vor 1755] — in: Js. Polit. und Finanzschriften 1761. 1, 352—364.
[Für Abschaffung des numerairen Wertes und Einführung des Handels nach Güte und Gewicht der Geldstücke.]

[**Justi**, Joh. Heinr. Glo. v.:] Entdeckte Ursachen des verderbten Münzwesens in Teutschland, wobey zugleich neue und wirksame Mittel dagegen vorgeschlagen werden. Leipzig: Breitkopf 1755.
Auch in: Js. Polit. und Finanzschriften 2, 406. 1761.

Gründe gegen das beabsichtigte Provisorium im Münzwesen. Regensburg: Januar 1755. Mscr.

3 an: Gepflogene Verhandlungen. 1752. 2°.

[**Richter**, Chf. Gli.:] Ausführliche Betrachtung über die gröbere Scheidemünze als ein dermalen nothwendiges Uebel in den mehreren Provinzen Ober-Deutschlands, und ob demselben durch ein Reichs-Gesetz bald möchte abgeholfen werden können. Frankfurt und Leipzig 1755.

Algemeine **Begriffe** vom Münzwesen, nach welchen dasselbe in allen wohlangebaueten Staaten auf einen beständigen Fus gesetzet werden kan. Zur Erläuterung mit einigen Anmerkungen versehen. Frankfurt und Leipzig 1756. 2°.

4 an: Gepflogene Verhandlungen. 1752.

Anmerkungen über die entdeckten Ursachen des verderbten Münzwesens in Teutschland nach ihren ersten und wahren Quellen. Hamburg: Brandt 1756.

Zufällige **Gedancken** von der Proportion zwischen Silber und Gold, worin zugleich erwiesen wird, dass der Wiener Conventions-Münz-Fuß ohne Abänderung in denen heroberen Reichs-Creysen nicht zur Execution gebracht werden können. — Dann: Gegen-Erläuterung deren Zufälligen Gedancken etc. o. O. 1760. 2°.

5 an: Gepflogene Verhandlungen. 1752.

Valvations-Project von allen im H. Römischen Reich dermalen cursirenden und richtig waradirten Gold- und Silber-Geld-Sorten. Frankfurt: v. Düren 1760. 2°.

[**Hirsch**, Joh. Chf.:] Eröfnetes Geheimnus der practischen Münz-Wissenschaft, samt beygefügter Tariffa über Gold und Silber. Nürnberg: Felsecker 1762.

[**Meidinger**, Joh. Frdr. Frh. v.:] Patriotische Gedanken über das zerrüttete Münzwesen und die Errichtung einer gesetzmässigen Creis-Münz-Statt. Nebst Anhang: wie die Münz-Wissenschaft auf Academien zu dociren sey. Würzburg: Lochner & Mayer 1765.

Hoffmann, Gfd. Dan.: Von dem Mangel alter teutscher Gedächtnis-Münzen und daher nöthigen heutigen Münzfolgen ganzer fürstlicher Geschlechter, besonders von der Pfälzischen Münzreihe und einem Vorschlage zu der Würtembergischen. Tübingen: Fues 1767.

Guden, P[hil.] P[eter]: Ueber den Vortheil und Schaden der Landesherren und Unterthanen vom schweren und leichten Münzfusse. Hannover: Helwing 1777.

Materialien für Münzgesetzgebung und dabei entstehende Erörterungen. Frankfurt: Andreä 1822.

Hauschild, Joh. Frdr.: Vorschlag zu einem allgemeinen deutschen Mass-, Gewicht- und Münz-System. Frankfurt: Streng 1849.

[**Schrader**, Theod. Frdr.] Nelkenbrecher der Jüngere: Das Wichtigste der Wechselcourse, des Münzwesens und der Maasse und Gewichte. 5. verm. Aufl. Leipzig: Klinkhardt 1854.

Weibezahn, Herm.: Der Goldgulden als die demnächstige deutsche Rechnungs-Münze. 2. verm. Aufl. Köln: E. H. Mayer 1868.

Gschwendner, [A.]: Zur allgemeinen Münzeinheit. Die internationale Münzconferenz zu Paris i. J. 1867. Erlangen: Enke 1869.

Samter, Adf.: Die Reform des Geldwesens. Berlin: Springer 1869.

Xeller, Frdr.: Die Frage der internationalen Münzeinigung und der Reform des Teutschen Münzwesens mit besonderer Rücksicht auf Süddeutschland, kritisch und geschichtlich. Stuttgart: Hallberger 1869.

Weibezahn, Herm.: Kritische Umschau auf dem Gebiete der Vorschläge zur Teutschen Münz-Reform. Köln: Mayer 1870.

— Deutschlands Münz-Einheit mit Goldwährung. Entwurf eines Reichs-Münzgesetzes. Mit Abbild. Leipzig: Weber 1871.

Mohl, Mor.: Zur Münzfrage. Tübingen: Laupp 1871.

— Ueber die Gefahr einer verfehlten Münz-Reform. Stuttgart: Wittwer 1871.

Lanzac, Aug.: Die vorgeschlagene neue Ausmünzung für alle Staaten der Welt sowie Angabe sämtlicher älteren und neueren Gold-, Silber- und Kupfer-Münzen in Deutschland. Dresden: Burdach 1871.

Bamberger, Ludw.: Reichsgold. Studien über Währung und Wechsel. Leipzig: Brockhaus 1876.

Schäffle, Alb.: Für internationale Doppelwährung. Tübingen: Laupp 1881.

— Die Wiederherstellung der Metallvaluta in Oesterreich, 1882 — in: Ss. Gesammelten Aufsätzen 2. 1886.

Hausmeister, Max: Die Vorzüge der Doppelwährung. Stuttgart: Maier 1883.

Bamberger, Ludw.: Die Schicksale des lateinischen Münzbundes. Berlin: Simion 1885.

Schäffle, Alb.: Der Währungsstreit — in: Ss. Deutsche Kern- und Zeitfragen. N. F. 1895.

Währungs-Bibliothek. [Hrsg. vom] Verein zum Schutz der D. Goldwährung. I. 1—5. Stuttgart: Bonz 1895/96.
1. Helfferich, Karl: Die Währungsfrage gemeinfasslich dargestellt. 1895.
2. Thorwart, F.: Soll Deutschland seine Goldwährung aufgeben? 1895.
3. Helfferich, Karl: Währung und Landwirtschaft. 1895.
4. Klüpfel, Gust.: Die Gold- und Silberproduktion und ihr Einfluss auf den Geldwert. 1895.
5. Die Währungs-Debatte im englischen Unterhaus am 17. März 1896. 1896.

Arendt, Otto: Leitfaden der Währungsfrage. 18. neubearb. Aufl. Berlin: Walther 1898.

Papiergeld, Banknoten u. dergl. (Gesetze s. S. 346):

Gentz, Frdr. v.: Ueber Papiergeld und die österr. Bank (1816—21) — in: Gs. Schriften hrsg. v. Schlesier 3, 280—366, 5, 52—72. 1839—40.

Pfil, C.: Ueber unnachahmliche Werthpapiere. Braunschweig: Meyer 1850.

Das **Papiergeld** der deutschen Staaten am 1. Januar 1856. Tabellar. Uebersicht. Leipzig: Wigand 1856.

Wagner, Adf.: Die russische Papierwährung. Nebst Vorschlägen zur Herstellung der Valuta. Riga: Kymmel 1868.

Systeme und Zeitfragen des Bank- und Börsenwesens:

Debes, Ans.: Die Bayer. Hypotheken- und Wechselbank, in Gemässheit des Gesetzes vom 1. Juli 1834 und der Statuten vom 18. Juni 1835. Würzburg: Etlinger 1836.

Harkort, Frdr.: Ueber Volksbanken. Berlin: Klemann 1851.

Hübner, Otto: Die Banken. 2 in 1 Bde. Leipzig: Hübner 1853, 54.

Zugschwerdt, Joh. Bapt.: Das Bankwesen und die privilegirte österreichische Nationalbank. Wien: Braumüller 1855.

Gegen die **Errichtung** von Zettelbanken. [Von S. in Gotha.] Gotha März 1856.

Hertz, H. S.: Die deutschen Zettelbanken, mit besonderer Berücksichtigung der in Grossbritannien und den Vereinigten Staaten gemachten Erfahrungen. Hamburg: Hoffm. & Campe 1856.

Schübler, Vikt.: Metall- oder Zettel-Bank. Mit besonderer Beziehung auf Württemberg. Stuttgart: Neff 1856.

Wagner, Adf.: Beiträge zur Lehre von den Banken. Leipzig: Voss 1857.

Mohl, Mor.: Ueber Bank-Manöver, Bankfrage und Krisis. Stuttgart: Liesching 1858.

Nasse, Erw.: Die preussische Bank und die Ausdehnung ihres Geschäftskreises in Deutschland. Bonn: Marcus 1866.

Wenzelburger, Theod.: Das Bankwesen, seine Theorie und Praxis. Stuttgart: Nübling 1866.

Patterson, R. H.: Der Krieg der Banken. Aus dem Englischen von J. v. Holtzendorff. Berlin: Springer 1867. [Diskontpolitik betr.]

Geyer, Ph.: Theorie und Praxis des Zettelbankwesens nebst einer Charakteristik der Englischen, Französischen u. Preussischen Bank. München: Fleischmann 1867.

Horn, J. E.: Bankfreiheit. Stuttgart und Leipzig: Kröner 1867.

Ueber die **Gefahren** der Erweiterung einer Zettelbank zu einer Creditanstalt durch Annahme verzinslicher Gelder mit Rücksicht auf die in Baden zu gründende Notenbank. Heidelberg: Mohr 1869.

Wirth, Max: Handbuch des Bankwesens. Köln 1870 = Ws. Grundzüge der National-Oekonomie. 3.

Rechenschaftsbericht des Württ. Kassenvereins von Gust. Müller in Stuttgart u. Gen. Erstattet in der auf 20. Juni (1871) einberufenen Generalversammlung. Stuttgart: Mäntler 1871. 4°. Kaps.

Wagner, Adf.: System der Zettelbankpolitik. Freiburg i. B.: Wagner 1873.

Cohn, Gust.: Differenzgeschäfte — in: Cs. Volkswirtschaftl. Aufsätzen. 1882, 669—704.

Lotze, Walt.: Die Technik des deutschen Emissionsgeschäfts. Anleihen, Konversionen und Gründungen, Leipzig: Duncker & H. 1890.

[**Steiner**, Kilian:] Rechenschaftsbericht [der] Württembergischen Vereinsbank über die ersten 25 Geschäftsjahre 1869—1893. [Stuttgart März 1894.] 4°.
Auch in: Jahrbuch f. Gesetzgebung etc. 1905, 911 ff.

Pfleger, Franz Jos. u. Ludw. Gschwindt. Börsenreform in Deutschland. Eine Darstellung der Ergebnisse der deutschen Börsenenquete. (Münch. volksw. Studien 15. 16. 22.) 3 in 1 Bde. Stuttgart: Cotta 1896, 97.
1. Allgemeiner Teil. 1896.
2. Die Produktenbörse. 1896.
3. Die Effektenbörse. Reichsbörsengesetz vom 22. Juni 1896. 1897.

Bamberger, Ludw.: Die neueste Aera der Spekulation [in Goldaktien, 1895] — in: **Bs.** Studien und Meditationen 1898.

Kaemmerer, G. H.: Reichsbank u. Geldumlauf. 2. verm. Aufl. Hamburg: Richter 1898. 8°.
Telschow, R.: Der gesamte Geschäftsverkehr mit der Reichsbank. Handbuch zur Orientierung für das Publikum. 9. Aufl. bearb. von C. Letzel. Leipz.: Glöckner 1900.
Scharling, William: Bankpolitik. Jena: Fischer 1900.
Die **Reichsbank** 1876—1900. Jena: Fischer [1901]. 4°.
Eberstadt, Rudf.: Der deutsche Kapitalmarkt. Mit statist. Tabellen. Leipzig: Duncker & H. 1901.
Geschäftsbericht der Württemb. Notenbank in Stuttgart über das 1. 2. 3. 24. ff. Geschäftsjahr. Stuttgart 1872—74. 1895—1906. 4°.
Breslauer, Berth.: Die Notenbanken in Württemberg. 1876—1900. [Heidelberg 1903] = Annalen des D. R. 1903, 241—264.
Buchwald, Bruno: Die Technik des Bankbetriebes. Berlin: Springer 1904.
Kern, Ernst: Die Technik der Bankdepotgeschäfte — in: Annalen d. D. Reichs 1906, 481—524. 561—605.

Börsenhandbücher:

Bender, Joh. Heinr.: Der Verkehr mit Staatspapieren. 2. Ausg. Göttingen: Vandenhoeck & R. 1830.
Schütz, C.: Der württembergische Capitalist oder gemeinfassliche Darstellung der wichtigsten Rechtssätze und Vorsichtsmassregeln. Stuttgart: Metzler 1838.
Schick, Ernst: Handbuch des deutschen Staatspapier- und Actienhandels. Leipzig: Hinrichs 1849.
Moser, A[lwin]: Die Capitalanlage in Werthpapieren der Staaten, Creditvereine und Actiengesellschaften des Inn- und Auslands. Sammlung des Materials zur Beurtheilung der factischen und rechtlichen Verhältnisse. Stuttgart: Nitzschke 1862.
Minoprio, J.: Die Frankfurter Börse. Handbuch für Geschäftsleute und Capitalisten. 1. [u.] 4. Aufl. Frankfurt 1871. 1878.
Saling's Börsenpapiere. 2 Teile. Berlin: Haude & Spener.
1. Allgemeiner Theil. Die Börse und die Börsengeschäfte 6. Aufl. hrsg. von R. Siegfried. 1892.
2. Finanzieller Theil. Börsen-Jahrbuch 20. Aufl. für 1896/97 bearb. von W. L. Hertslet. 1896.
Sandheim, Adf.: Börsen-ABC. Wörterbuch des gesamten Bank- und Börsenwesens. Berlin: Haude & Spener 1898 [1897].
Handbuch des Finanzherold 1895. Handbuch und Nachschlagewerk für Bankiers, Kapitalisten und Industrielle. Frankfurt a. M.: H. Emden 1895. [Fortges. u. d. Tit.:]
Jahrbuch der Frankfurter Börse. Begründet von Heinr. Emden, fortgeführt von der Redaktion des Handbuches der D. Aktiengesellschaften. Leipzig: Verl. f. Börsen- und Finanzliteratur 1900-05. Jg. 1900 [bis] 1905. 1907. 4°.
Moser, A[lwin]: Wie legt der Klein-Kapitalist sein Vermögen am sichersten an? Stuttgart: Moser 1906.

Zins und Wucher:

Bentham, Jer.: Defense de l'usure — in: Bs. Oeuvres. 3. Bruxelles 1830.
Braun, Karl und Max Wirth: Die Zins-Wucher-Gesetze vom Standpunkte der Volkswirthschaft, der Rechtswissenschaft und der legislativen Politik. Mainz: v. Zabern 1856.
Berndt, A.: Die Wucher-Gesetze und ihre Aufhebung. Berlin: Wagner 1857.
Reichensperger, Pet.: Die Zins- und Wucherfrage. Berlin: Guttentag 1879.
Funk, Franz Xav.: Zur Geschichte des Wucherstreites. Tübingen 1901 — in: Festgaben für Schäffle. 1901.

Kreditanstalten:

Marperger, Paul Jak.: Montes pietatis. N. Aufl. von J. H. G. v. Justi. Ulm: Gaum 1760.
Zeller, Karl Aug.: Der Gemeinde-Kreditverein als Bürgengesellschaft. Zunächst für Würtemberg. Stuttgart: Franckh 1824.
Hornthal, Franz Ludw. v.: Ueber das Anlehensgeschäft der vereinigten baierischen Gutsbesitzer oder: über den Kreditverein in Baiern. Mit Beil. Bamberg: Wesché 1824.
Württembergischer **Kreditverein**. [Gründungsprotokoll, Statuten u. Beil. Stuttgart 1826].
Verwaltungs-Grundsätze des Württembergischen Kreditvereins. Stuttgart: Mäntler 1831.
Ziegler, Franz Wilh.: Die Fabriken-Credit-Gesellschaft für Deutschland. Brandenburg: Müller 1854.
Horn, J. E.: Das Creditwesen in Frankreich. Nationalökonomische Skizze. 2. Aufl. Leipzig: Hübner 1857.

Schulze-Delitzsch, Herm.: Vorschuss- und Kreditvereine als Volksbanken. Prakt. Anweisung zu deren Gründung. 2. Aufl. Leipzig: Keil 1859.
-- — 4. umgearb. Aufl. Das. 1867.
Mohl, Mor.: Die Pest öffentlicher Leihhäuser. Stuttgart: Liesching 1866.
Au, J.: Die Creditgenossenschaften in ihrer Bedeutung für Stadt und Land. Heidelberg: Bassermann 1869.
Jäger, Ernst Ludw.: Die Fortbildung des Bodenkredits. [Nebst:] Neue Beiträge. 2 in 1 Bd. Stuttgart: Kröner 1869, 75.
Gärttner, [Oskar]: Die Vorschuss- und Kreditvereine im Kgr. Württemberg. Im Auftrag des K. Ministeriums des Innern. Stuttgart, August 1879.
Schaeffle, Alb.: Die Inkorporation des Hypothekarkredits. Tübingen: Laupp 1883.
Fassbender, Mart.: Ländliche Spar- und Darlehenskassen-Vereine (Raiffeisens System). Anleitung zur Gründung und Geschäftsführung. Münster: Theissing 1883.
Jäger, Ernst Ludw.: Einst und Jetzt im Bodenkredit. Mit besonderer Rücksicht auf Schulze, Raiffeisen und die Agrarier. Stuttgart: Liesching 1888.
Schiff, Walt.: Zur Frage der Organisation des landwirthschaftlichen Kredites in Deutschland und Oesterreich. Leipzig: Duncker & H. 1892.
Der **Personalkredit** des ländlichen Kleingrundbesitzes in Deutschland. Berichte und Gutachten (von F. Flecht, S. Layer, Schmid, C. Lichtenberg, K. Thiess) veröffentlicht vom Verein für Sozialpolitik. Bd. 1: Süddeutschland. Leipzig: Duncker & H. 1896.
Heiligenstadt, Karl: Die preussische Central-Genossenschafts-Kasse. Jena: Fischer 1897.
Jahresberichte des Verbands landwirtschaftlicher Kreditgenossenschaften in Württemberg und der Landw. Genossenschafts-Zentralkassen-Statistik der Darlehenskassenvereine. 1897. Stuttgart: Metzler 1898. Kaps.
Jahresbericht 1902 des Generalverbandes ländlicher Genossenschaften Raiffeisenscher Organisation für Deutschland, der Landwirtsch. Central-Darlehnskasse für Deutschland und der Beamten-Pensionskasse „Raiffeisen" zu Neuwied am Rhein — in:
Jahresbericht der Neuwieder Raiffeisen-Organisation für 1902, 03, 04. [Enthaltend den Jahresbericht des Generalverbands und der einzelnen Bezirksverbände.] 3 Bde. Neuwied: Raiffeisen-Druckerei [1903, 05, 06].
Spitta, Wolfg.: Der landwirtschaftliche Grundkredit in Württemberg mit bes. Berücksichtigung des Württ. Kreditvereins in Stuttgart. Tübingen: Laupp 1904.

E. Spar- und Versicherungsanstalten.

Allgemeines:

Marperger, Paul Jak.: Montes pietatis oder Leih-, Assistenz- und Hülfshäuser, Leihebanken und Lombards, ingleichen von Leibrenten, Todtenkassen und Lotterien. Neue Aufl., mit Anhang von Braut- und Witwenkassen, (Lotto di Genova und dem Württ. Fisco charitativo) von J. H. G. v. Justi. Leipzig & Ulm: Gaum 1760.
Sammlung alles dessen, was wegen der im Fürstent. Calenberg angelegten allgemeinen Wittwen-Verpflegungs-Gesellschaft von ihrem ersten Anfang bis Ostern 1768 öffentlich kund gemacht ist. Hannover 1768. Kaps.
Karsten, W. J. Gust.: Theorie von Wittwenkassen ohne Gebrauch algebraischer Rechnungen. Halle: Renger 1784.
Vorschlag zur Errichtung einer neuen Wittwen- und Waisenkasse zur Zeit des wirtembergischen Landtags. Stuttgart: Metzler [1797]. Kaps.
Littrow, Jos. Joh.: Ueber Lebensversicherungen und andere Versorgungsanstalten. Wien: Beck 1832.
Statuten der allgemeinen Rentenanstalt zu Stuttgart. Stuttgart: Ebner 1833.
Nusch, Dan. G.: Zusammenstellung der Gründe, welche mehr die Auflösung als den Fortbestand der Rottenburg-Tübinger Privat-Wittwen- und Waisen-Pensions-Anstalt wünschenswerth machen möchten. Ulm: Nübling 1837.
Mohl, Rob. v.: Erörterungen über die allgemeine Rentenanstalt in Stuttgart. Tübingen: Fues 1838.
— Untersuchung der für die Verwaltung der allgemeinen Rentenanstalt vorgebrachten Vertheidigungsgründe. Tübingen: Laupp 1838.
Beiträge zu der Lehre von Wittwen-Kassen, Renten-Anstalten und anderen derartigen Instituten. 1: (Mathemat. Beweis von J. A. Vetter). Ulm: Stettin 1840.
Die allgemeine **Renten-Anstalt** in Stuttgart, nachdem sie von der öffentlichen Meinung verworfen worden, nunmehr auch vor den Schranken der Gerichte. [Urteil des Stadtgerichts Stuttgart.] Stuttgart: Becher 1843.

Romig, J. M.: Einige Worte über Wittwen- und Waisen-Verpflegungsanstalten nebst Einzahlungstabellen nach der Brune'schen Mortalitätstafel. Augsburg: Kollmann 1850.
Pfeifer, Karl: Die Nachtheile der Regierungs-Einmischung in den Verkehr, nachgewiesen an der Verfügung vom 31. Aug. 1853 betr. die Renten- [u. a.] Versicherungs-Anstalten. Cannstatt: Bosheuyer 1853.
Statuten der allgemeinen Rentenanstalt zu Stuttgart nach der i. J. 1855 vorgenommenen Revision. Stuttgart 1855.
Zech, [Jul.]: Die deutschen Rentenanstalten, mit besonderer Beziehung auf die Reorganisation der Rentenanstalt in Stuttgart. (Aus: Zeitschr. f. ges. Staatsw. 1856.)
Pfeifer, Karl: Die staatliche Beaufsichtigung der Lebensversicherungs-Anstalten. Stuttgart: Lindemann 1867.
Zustand und Fortschritte der D. Lebensversicherungsanstalten i. J. 1883 bis 1892 — in: Jahrbücher f. Nationalökonomie, Suppl. 10—15. 17. 19—21.
Roghé, Ed.: Geschichte und Kritik der Sterblichkeitsmessung bei Versicherungsanstalten. Jena: Fischer 1891 = Jahrbücher f. Nationalök. Suppl. 18.
Ehrenberg, Vict.: Versicherungsrecht. Bd. 1. (Systemat. Handb. d. Rechtswiss. III, 4.) Leipzig: Duncker u. H. 1893.
Manes, Alfr.: Versicherungswesen. Leipzig: Teubner 1905.

Sparkassen:

Statistique internationale des caisses d'épargne compilée par le Bureau central de statistique du royaume d'Italie. Rome: impr. Cenniniana 1874. 4°.
Hagemann, J.: Einige Fragen des Sparcassenwesens. Bernburg: Reiter 1879.
Spittel, Osk.: Die deutschen Sparkassen, deren Entstehung, Einrichtung, Aufgaben und Ziele. Gotha: Thienemann 1880.
Elster, Ludw.: Die Postsparkassen. Ein Vorschlag zur Einführung in Deutschland. 2. Aufl. Jena: Fischer 1881.
Bauer, Otto v.: Die englischen Postsparkassen, deren Vorschriften und Jahresbilanzen von 1861 bis 1879. Mit Anwendung auf Oesterreichs Verhältnisse. Wien: Manz 1881. 4°.
Kuntze, Osk.: Sparkassen und Gemeindefinanzen, deren gegenwärtige und zukünftige Gestaltung und Einrichtung. Berlin: Heymann 1882. [Fortges. u. d. Tit.:]
Kuntze, Osk.: Das Sparen und die Sparkassen: Mittheilungen und Anregungen. Plauen i.V.: Hohmann [1882].
Schäffle, Alb.: Vereinigter Versicherungs- u. Spardienst bei Zwangshülfskassen. Tübingen: Laupp 1884.
Roscher, Karl: Postsparkassen und Lokalsparkassen in Deutschland. Dresden: Zahn & Jentsch 1885.
Scherl, Aug.: Das Scherlsche Prämien-Sparsystem. Berlin: Scherl 1904. 4°.
Schachner, Rob.: Staatliche und kommunale Sparkassenpolitik der neuesten Zeit — in: Jahrbücher f. Nat.-Oekonomie 1906, 247.

Württemberg: **Nachrichten** über die Württembergische Sparkasse von der Zeit ihrer Gründung 1818 bis 1868. Stuttgart: Metzler 1868.
Die Württembergische **Sparkasse** in Stuttgart von ihrer Gründung i. J. 1818 bis zum Jahre 1889. Festschrift aus Anlass der 25jährigen Regierungsfeier. Stuttg.: Kohlhammer 1889.
Die Württembergische **Sparkasse** in Stuttgart am Ende des 19. Jahrhunderts. Denkschrift aus Anlass der Einweihung des neuen Anstaltsgebäudes. (Mit Abbild.) Stuttgart: Bonz [1900].

Feuer- und Vieh-Versicherung:

Allgemeines: **[Richter**, Joh. Dan.:] Ueber Brandsocietäten — in: Rs. Finanzmaterialien Bd. 1 St. 1. Berlin 1785.
Günther, Joh. Arn.: Versuch zu einem Entwurf einer revid. Ordnung für die General-Feuer-Kasse der Reichsstadt Hamburg nebst Vorschlag eines Reglements für Rettung von beweglichen Gütern. Hamburg: Perthes 1802.
Darstellung des Wesens und Wirkens der Feuer-Versicherungs-Bank für Deutschland, zugleich zur Widerlegung der von Warold erschienenen Brochure. Von dem Vorstande der Bank. Gotha: Gläser 1834.
Meyer, Hugo: Die Privat-Feuer-Versicherung in Preussen. Berlin: Heymann 1853.
Oberländer, Mart.: Die Feuerversicherungsanstalten vor der Ständeversammlung des Kgrs. Sachsen. Leipzig: Weber 1857.

Hoermann, Winfr. v.: Das bayer. Gesetz vom 28. Mai 1852 u. vom 24. Mai 1861, die Feuerversicherungsanstalt für Gebäude diesseits des Rheins betr. — in: Gesetzgebung des Kgr. Bayern. Th. 2 Bd. 4. 1863.

Koller, A.: Die unbegründeten Angriffe gegen die öffentlichen Feuerversicherungs-Anstalten. Berlin: Mittler & S. 1869.

Die Bayer. öffentl. **Landesanstalten** für Brand-, Hagel- und Vieh-Versicherung. Denkschrift, hrsg. von der k. Versicherungskammer. München: Oldenbourg 1899. 4°.

Biermann, W. E.: Die deutsche Viehversicherung und ihre Reform. Berlin: Puttkammer u. M. 1901.

Ehrlich, Herm.: Die Viehversicherung im Deutschen Reiche und ihre geschichtliche Entwickelung. Leipzig: Schäfer und Schönf. 1901.

Glockner, Karl: Badisches Gebäudeversicherungsgesetz mit sämtl. Vollzugsvorschriften. Amtl. Ausg. Karlsruhe: Malsch & Vogel 1903.

Württemberg: Hzgl. württembergische allgemeine **Brandschadens-Versicherungs-Ordnung** d. d. 16. Januar 1773. Stuttgart [1773. 2°.] 4°.

Kgl. württembergische **Brandschadens-Versicherungs-Ordnung** d. d. 17. December 1807. Stuttgart [1807. 2°.] 4°.

Schweizer, Karl Fr.: Oeffentliche Darstellung der Verwaltung des Würtemb. Brand-Schadens-Versicherungs-Instituts von 1772—1820. [Nebst] Fortsetzung bis 1821. 2 Bde. Stuttgart: Herre [u.] Mäntler 1821.

Statuten der wirtembergischen Privat-Feuerversicherungs-Gesellschaft. Dat. Stuttgart 2. Febr. 1828.

Dibold, Kommissionär: Bemerkungen über die vorhabende Einrichtung einer Feuer-Versicherungs-Anstalt in Württemberg für bewegliches Eigenthum. [Stuttgart 1827.]

Schumm, C.: Die K. Württ. Brand-Schadens-Versicherungs-Ordnung für Gebäude vom 17. Dec. 1807 mit Anmerk. 2. Aufl. Schw. Hall: Nitzschke [1845].

Maier, Chn.: Gesetz vom 19. Mai 1852, betr. Abänderungen des Gesetzes vom 25. Mai 1830 über die polizeilichen Beschränkungen der Versicherung des beweglichen Vermögens im Kgr. Württemberg, samt Vollziehungs-Instruktion. Stuttg.: Metzler 1852.

Schmidlin, Adf.: Das württembergische Gesetz vom 19. Mai 1852, betr. die polizeilichen Beschränkungen der Versicherung des beweglichen Vermögens gegen Feuersgefahr. Mit Vollziehungs-Instruktion. Stuttgart: Metzler 1862.

— — — 3. Aufl. Daselbst 1866.

Lok, Jak.: Gesetz vom 14. März 1853, betr. die veränderte Einrichtung der allgemeinen Gebäude-Brandversicherungs-Anstalt, nebst Vollzugs-Verordn. u. Zusätzen. Stuttgart: Metzler 1853.

Klumpp, Gust. A.: Das württembergische Gesetz über Gebäude-Brandversicherung vom 14. März 1853, mit der Vollzugsverordnung. [Stuttgart 1881.] Mit Nachtrag von Doll. Stuttgart: Metzler 1894.

Grosmann, Fr.: Die Ergebnisse der Allgemeinen Gebäude-Brandversicherungsanstalt für Württemberg vom 1. Januar 1873 bis 1. Januar 1898, der Einfluss der Feuerwehren auf diese Ergebnisse und das Verhältnis des Stadtdirektionsbezirks Stuttgart zu den 63 Oberamtsbezirken des Landes. Stuttgart: Vereinsbuchdruckerei 1900.

Entwurf eines Gebäudebrandversicherungsgesetzes. Hrsg. vom K. Ministerium des Innern. Stuttgart: Kohlhammer 1902. 4°. Kaps.

Denkschrift zur Feier des 75jährigen Bestehens der Württembergischen Privatfeuerversicherung auf Gegenseitigkeit in Stuttgart. Stuttgart: Kohlhammer 1903. 4°.

Zeitschriften: **Mitteilungen** aus dem Gebiet des Feuer-Versicherungswesens, des Entstehens, Verhinderns und Löschens von Bränden. Hrsg. von Ludw. Hoffmann. Jahrg. 3. Berlin: Bosselmann 1857.

Mitteilungen für die öffentlichen Feuerversicherungsanstalten. Hrsg. vom Bureau des Ausschusses des Verbandes öffentl. Feuerversicherungsanstalten. Jahrg. 4 ff. Merseburg [und Münster] 1872—1906 f. 4°.

Hagelversicherung:

Theuerle, P.: Die Hagelversicherungs-Anstalt für das Kgr. Württemberg seit ihrem Entstehen bis zum J. 1847. Rottweil: Setzer [Febr.] 1847.

— Soll die Württembergische PrivatHagelversicherungsAnstalt zur Zwangs- und Staatsanstalt gemacht werden? Stuttgart: Metzler [Sept.] 1847.

Karl, H.: Das Hagel-Versicherungswesen, die derzeitigen Uebelstände in demselben, sowie die Grundbedingungen einer Hagel-Versicherungs-Anstalt mit mässigen Einlagen. Sigmaringen: Liehner 1869.

Müller, A.: Das Hagelversicherungswesen in Deutschland nach seiner gegenwärtigen Gestaltung in einigen Hauptpunkten erörtert. Köln und Leipzig: Mayer 1876.
Ramm, Ebh.: Die Hagelversicherungsfrage in Württemberg. Tübingen: Laupp 1885.
Heck, Karl Rob.: Die Hagelverhältnisse Württembergs in dem Zeitraum von 1828—1890 mit bes. Berücksichtigung der Bewaldung des Landes. Nach amtlichen Quellen. (Aus: Württ. Jahrbücher 1892. II.) 4°.
— Beiträge zur Lösung der Hagelversicherungsfrage in Württemberg. Stuttg.: Metzl. 1895.
Jäger, Ernst: Die deutsche Hagelversicherung in ihrer Stellung zu neueren parteipolitischen Bestrebungen. (Nebst) Einlage. Stuttgart: Liesching 1899.
Veil, Otto: Die Hagel-Versicherungsfrage in Württemberg am Ende des Jahrhunderts. Stuttgart: Selbstverlag [1899]. Kaps.
Die Bayer. öffentl. **Landesanstalten** für Brand-, Hagel- u. Vieh-Versicherung. Denkschrift, hrsg. v. d. K. Versicherungskammer. München: Oldenbourg 1899. 4°.

Arbeiterversicherung (Alters-, Invaliden-, Kranken-, Krankenpflege-, Unfall-Versicherung):

Caisse de prévoyance en faveur des ouvriers mineurs. Statutes. Bruxelles 1841. 2 an: Machines à vapeur. Brux. 1839.
Jäger, Ernst Ludw.: Ein Beitrag zur Frage der Versicherung der Arbeiter gegen Unglücksfälle im Berufe. Stuttgart: Kröner 1872.
Hirsch, Max: Die gegenseitigen Hülfskassen und die Gesetzgebung. Mit Gutachten u. Gesetz-Entwürfen. Berlin: Duncker 1875.
Brentano, Lujo: Der Arbeiterversicherungszwang, seine Voraussetzungen und seine Folgen. (D. Zeit- und Streitfragen.) Berlin: Habel 1881.
Schäffle, Alb.: Der korporative Hülfskassenzwang. Tübingen: Laupp 1882.
— — 2. Aufl. mit d. Entwurf eines Hülfskassen-Reichsgesetzes. Daselbst 1884.
Kretschmann, Franz: Die Altersversorgung der Arbeiter in Deutschland. 7. Aufl. Leipzig: Brockhaus 1883.
Woedtke, E[rich] v.: Das Reichsgesetz, betreffend die Krankenversicherung der Arbeiter. Berlin: Guttentag 1883.
Haagen, Gg.: Die Reichsgesetze über die Krankenversicherung der Arbeiter, über die Eingeschriebenen Hülfskassen u. über die Unfallversicherung. Mit den Württemb. Vollzugsvorschriften. Gmünd: Manz 1884.
Schäffle, Alb.: Vereinigter Versicherungs- und Spardienst bei Zwangshülfskassen. Tübingen: Laupp 1884.
Schicker, K[arl]: Die Reichsgesetze über die Krankenversicherung der Arbeiter und über die eingeschriebenen Hülfskassen. Stuttgart: Kohlhammer 1884.
Bödiker, T[onio]: Die Unfallgesetzgebung der europäischen Staaten. Leipzig: Duncker & H. 1884.
Woedtke, Er. v.: Unfallversicherungsgesetz. Vom 6. Juli 1884. Mit dem Gesetz über die Ausdehnung der Unfall- und Krankenversicherung vom 28. Mai 1885. Kommentar. 3. Aufl. Berlin: Reimer 1887.
— Unfallversicherung der in land- und forstwirthschaftlichen Betrieben beschäftigten Personen. Nach dem Ges. vom 5. Mai 1886. Kommentar. Berlin: Reimer 1886.
Höinghaus, R.: Reichsgesetz betreffend die Unfall- und Krankenversicherung der in land- und forstwirthschaftlichen Betrieben beschäftigten Personen. Erläut. Berlin: Hempel 1886.
— Reichsgesetz, betreffend die Unfallversicherung der bei Bauten beschäftigten Personen. Erläut. Berlin: Dümmler 1887.
Haagen, Gg.: Das Reichsgesetz, betr. die Unfallversicherung der bei Bauten beschäftigten Personen, vom 11. Juli 1887. Mit den Württemb. Vollzugsbestimmungen. Stuttgart: Rieger 1888.
Die **Vorschriften** über die Unfallversicherung der gewerblichen Arbeiter — in: Sammlung von D. Reichsgesetzen u. Württ. Landesgesetzen. Bd. 5. 1888.
Die **Vorschriften** über die Unfall- und Krankenversicherung der in land- u. forstwirtschaftlichen Betrieben beschäftigten Personen — daselbst. Bd. 7. 1888.
Schicker, Karl: Krankenpflegeversicherung. Das Württemb. Gesetz vom 16. Dez. 1888, betr. die Krankenpflegeversicherung und die Ausführung des Reichsgesetzes vom 15. Juni 1883 über die Krankenversicherung der Arbeiter. Stuttgart: Kohlhammer 1889.
Jaeger, L.: Katechismus der Unfall-, Kranken- und Krankenpflegeversicherung der in land- und forstwirthschaftlichen Betrieben beschäftigten Personen. Stuttgart: Kohlhammer 1890.
Freund, Rich.: Das Reichsgesetz betreffend die Invaliditäts- und Altersversicherung vom 22. Juni 1889. Erläut. Berlin: Heine 1890.

Huzel, [Karl]: Uebersichtliche Darstellung der Bestimmungen des Reichsgesetzes betreffend die Invaliditäts- und Altersversicherung vom 22. Juni 1889 u. der Württemb. Ausführungsvorschriften. Stuttgart: Kohlhammer 1891.

Schicker, Karl: Die Invaliditäts- und Altersversicherung nach dem Reichsgesetz vom 22. Juni 1889. Daselbst 1891.

(Reichs-)**Gesetz** vom 10. April 1892 über die Krankenversicherung der Arbeiter — in: Sammlung von D. Reichs- u. Württ. Landesges. Bd. 10. 1892.

Schicker, Karl: Das Krankenversicherungsgesetz und das Hülfskassengesetz, sowie das Gesetz über die Württ. Krankenpflege-Versicherung. 2. Aufl. 2 in 1 Bde. Stuttgart: Kohlhammer 1893.

Bödiker, T[onio]: Die Arbeiterversicherung in den europäischen Staaten. Leipzig: Duncker & H. 1895.

Die Reichs-Versicherungsgesetzgebung. (Staats- und sozialwissensch. Forschungen. 16, 4.) Leipzig: Duncker & H. 1898.

Hochstetter: Warum ist das Invalidenversicherungsgesetz unbeliebt? Ein Beitrag zur Ehrenrettung des Gesetzes. Vortrag. Stuttgart: Strecker & Moser 1897. Kaps.

Rettich, Heinr.: Die Altersversorgung der städtischen Lohnarbeiter in Stuttgart. 1899. = Württ. Jahrbücher f. Statistik etc. Jg. 1898. H. 4. 4°.

Soden, Theod. Frh. v.: Das Invalidenversicherungsgesetz vom 22. Juni 1889/13. Juli 1899. Textausgabe mit Vorbemerkungen usw. (Meinholds Jur. Handbibl. 107.) Leipzig: Berger 1899.

Biesenberger, Jul.: Die Invalidenversicherung nach dem Reichsgesetz vom 13. Juli 1899 mit sämtlichen Ausführungsbestimmungen für das Reich und Württemberg. Stuttgart: Kohlhammer 1900.

Lass, Ludw. u. Frdr. Zahn: Einrichtung und Wirkung der deutschen Arbeiterversicherung. Denkschrift für die Weltausstellung zu Paris 1900 im Auftrage des Reichsversicherungsamts. Berlin: Asher & Co. 1900.

Die **Unfallversicherungsgesetze** vom 30. Juni 1900 in der Fassung der Bekanntmachung vom 5. Juli 1900. Textausg. mit Sachregister. München: Beck 1900.

1. Gesetz, betr. die Abänderung der Unfallversicherungsgesetze.
2. Gewerbe-Unfallversicherungsgesetz.
3. Unfallversicherungsgesetz für die Land- und Forstwirtschaft.
4. Bau-Unfallversicherungsgesetz.
5. See-Unfallversicherungsgesetz.
6. Gesetz, betr. die Unfallfürsorge für Gefangene.

Bantlin, Alb.: Die deutsche Industrie und die Arbeiterversicherung. Festrede. Mit 14 Taf. Stuttgart: Bergsträsser 1901. Kaps.

Krankenversicherungsgesetz in der Fassung vom 25. Mai 1903 nebst Hilfskassengesetz von 1876, Gesetz von 1886 betr. die Unfall- und Krankenversicherung der in land- und forstwirtschaftlichen Betrieben beschäftigten Personen, und Invalidenversicherungsgesetz in der Fassung vom 19. Juli 1899. München: Beck 1903.

Atlas und Statistik der Arbeiterversicherung des Deutschen Reichs. Bearb. im Reichs-Versicherungsamt. Berlin: Heymann 1904. 4° = Reichsarbeitsblatt Juni-Beiheft. 1904.

Radtke, A.: Unfallversicherungsgesetz für Land- u. Forstwirtschaft vom 30. Juni 1900 nebst dem Hauptgesetz, den zugehörigen Landesgesetzen, kaiserl. VO. u. Ausführungsbestimmungen. 2. Aufl. von Woedkes Unfallversicherung. Berlin: Sammlung Guttentag 1905 [1904].

Woedke, Erich v.: Krankenversicherungsgesetz. Textausg. mit Einleit., Anmerk. usw. 11. neubearb. Aufl. von Gg. Eucken-Addenhausen. Daselbst 1905.

Funke, Ernst: Buch der Arbeiterversicherung (Kranken-, Unfall- und Invalidenversicherung). Nach dem neuesten Stande d. Gesetzgebung und Rechtsprechung. Berlin: Vahlen 1905.

Freund, Rich.: Das Invalidenversicherungsgesetz vom 13. Juli 1899. Mit Anmerk. nebst Ausführungsverordnungen der Reichsbehörden und der Preussischen Landeszentralbehörden. 3. verm. und verb. Aufl. Berlin: Guttentag 1906.

Geschäftsbericht des Vorstandes [der] Württ. Invaliditäts- und Alters-Versicherungsanstalt für 1894. 1895. 1896, 1. 2. 1897—1901. 1902, 03, 04. Stuttgart 1895—97. 1902—05. 2°.

Haftpflichtversicherung:

Manes, Alfr.: Die Haftpflichtversicherung. Ihre Geschichte, wirtschaftl. Bedeutung und Technik, insbes. in Deutschland. Leipzig: Hirschfeld 1902.

F. Mass und Gewicht.

(Vergl. XII, 8 B: Umwandlungstabellen.)

Gesetze:

Dess Hzgt. Würtemberg Gemeine **Land-Mäß- u. Eich-Ordnungen** [von 1557]. Stuttg.: Rösslin 1669.
In: Allerhand Ordnungen. 1670. (2°) 4°.

Mass-Ordnung für die kgl. Württembergischen Staaten vom 30. November 1806. o. O. 4°.

Kletke, G. M.: Maass- und Gewichts-Ordnung vom 17. August 1868 nebst der Eich-Ordnung vom 16. Juli 1869. Mit sämtlichen ergänzenden u. erläut. Bestimmungen. 2. Aufl. Berlin: Hempel 1871.

Mass- und Gewichts-Ordnung des Deutschen Reiches mit den zugehörigen Verordnungen usw. (N. amtl. Ausg. f. Württemberg.) Stuttgart: Kohlhammer 1886.

Zeitfragen u. a. Abhandlungen:

Myler v. Ehrenbach, Nicol.: Metrologia h. e.: de jure statuendi de mensuris, ponderibus et moletrinis, in specie de lapide terminali et torculis. Tubingae: Cotta 1668.

Lips, Alex.: Der deutsche Zollverein und das deutsche Maass-, Gewicht- und Münz-Chaos in ihrer Abstossung und Versöhnung betrachtet. Nürnberg: Zeh 1837.

Gross, L. Freih. v.: Allgemeine progressive Grund- und Einkommensteuern, gleiches Mass und Gewicht für Deutschland. Jena: Frommann 1848.

Hauschild, Joh. Frdr.: Vorschlag zu einem allgemeinen deutschen Mass-, Gewicht- und Münzsystem. Frankfurt a. M.: Streng 1849.

[**Schrader**, Theod. Frdr.] Nelkenbrecher d. J.: Das Wichtigste der Wechselcourse, des Münzwesens und der Masse und Gewichte. 5. Aufl. Leipzig: Klinkhardt 1854.

Hagen, G.: Zur Frage über das Deutsche Maass. Berlin: Ernst & Korn 1861.

Kreutzer, Karl Joh.: Ueber die Einführung allgemeiner Masse, Gewichte und Münzen. Mit Angabe der wichtigsten Vorschläge, nebst Uebersicht der Breitegradmessungen. Wien: Helf 1863.

Bopp, Carl: Die internationale Mass-, Gewichts- und Münz-Einigung durch das metrische System. Stuttgart: Maier 1869.

7. Allgemeine Statistik.

(Statistik einzelner Länder s. Hauptabschnitt X.)

Zeitschrift des Vereins für deutsche Statistik. Hrsg. von [Frdr. Wilh.] Frh. v. Reden. Jg. 2. Berlin: Schneider & Co. 1848. 4°.

Otto Hübners Statistische **Tafel** [1882 ff.:] Geographisch-statistische **Tabellen** aller Länder der Erde, seit 1884 hrsg. von Fr. v. Juraschek. Frankfurt: Rommel, seit 1893 Keller. Jg. 1871—84. 1886—1906 f.

Jahrbücher für Nationalökonomie und Statistik. Hrsg. von Bruno Hildebrand. [Bd. 18 ff.:] von Jhs. Conrad. Bd. 1—87 f. nebst Supplement 1—21, Volkswirtschaftliche Chronik Jg. 1898 ff., Generalregister bis 1902. Jena: Mauke [1878 f.:] Fischer 1863—1906 f.

Malchus, Karl Aug. Frh. v.: Statistik und Staatenkunde. Stuttgart: Cotta 1826.

Fallati, Johs.: Die statistischen Vereine der Engländer. Dissert. Tübingen: Fues 1840.

— Einleitung in die Wissenschaft der Statistik. Zum Gebrauche bei akadem. Vorlesungen. Tübingen: Laupp 1843.

Hlubek, F. X.: Europas Staaten, ihre Grundkräfte, Schulden und Civillisten. Prag: Calve 1849.

Stein, Lor. v.: System der Staatswissenschaft. Bd. 1: Statistik, Populationistik, Volkswirtschaftslehre. Stuttgart: Cotta 1852.

Kolb, Gg. Frdr.: Handbuch der vergleichenden Statistik des Völkerzustands und Staatenkunde. 1. Aufl. Zürich und Leipzig: Meyer & Zeller 1857.

— 6. Aufl. Leipzig: Felix 1871.

8. „ „ „ 1879.

Reden, Frdr. Wilh. Frh. v.: Deutschland und das übrige Europa. Handbuch der Bodens-, Bevölkerungs-, Erwerbs- und Verkehrs-Statistik, des Staatshaushalts und der Streitmacht. [Abt. 1. — Fehlt Abt. 2.] Wiesbaden: Kreidel & Niedner 1854.

Legoyt, A.: La France et l'étranger. Etudes de statistique comparée. 2. ed. Paris: Berger-Levrault 1865.
Haushofer, Max: Lehr- und Handbuch der Statistik in ihrer neuesten wissenschaftlichen Entwickelung. Wien: Braumüller 1872.
Rümelin, Gust.: Zur Theorie der Statistik. Miscellanea zur Statistik — in: Rs. Reden und Aufsätzen 1, 1875. 2, 1881.
Riehl, Wilh. Heinr.: Die statistische Krankheit — in: Rs. freien Vorträgen 2, 1885.
Mayr, Gg. v.: Theoretische **Statistik**. **Freiburg** i. B.: Mohr 1895. 4^0 = Handbuch des Oeffentl. Rechts von Marquardsen. Einleitgsbd. 5.
Mayr, Gg. v.: Bevölkerungsstatistik. Freiburg i. B. 1897. 4°. — Daselbst, Einleitgsbd. 6.
Conrad, Jhs.: Grundriss zum Studium der polit. Oekonomie. T. 4, 1: Gesch. und Theorie der Statistik; Bevölkerungsstatistik. T. 4, 2: Statistik der wirtschaftlichen Kultur. 1, Berufsstatistik. 2 Bde. Jena: Fischer 1900, 1904.

VIII. Finanzwesen.

1. Sammel- und Zeitschriften.

[Desgl. Wörterbücher usw. vergl. IV, 1 A–D und VII, 1 A–C. S. 112. 317.]

Finanz-Archiv. Zeitschrift für das gesamte Finanzwesen. Hrsg. von Georg Schanz. Jg. 1–23 f. in je 2 Bdn. Stuttgart: Cotta 1884—1906 f.

---

2. Systeme und Abhandlungen.

(Vergl. IV, 1 E und VII, 1 C. D S. 121. 321.)

Zincke, Gg. Heinr.: Anfangsgründe der Cameralwissenschaft. 2 in 4 Bdn. Leipzig: Jacobi 1755.
2: Eigentliche Finanz- und Kameralwissenschaft.

[**Springer**, Joh. Chf. Erich v.:] An einen teutschen Kammerpräsidenten. 3 Bde. Riga: Hartknoch 1775—77.
2: 1. Von den Ausgaben des Staats. 2. Von den Einnahmen aus Domänen [nebst 2 Forts.]

Abriss der Ursachen des Aufkommens und Verfalls der Völker. Nebst Bemerkungen über Finanz-Systeme, besonders der Franzosen und der Briten. Aus dem Englischen frey übers., mit Anmerk. und Zusätzen von Aug. Chn. Wichmann. Liegnitz u. Leipzig 1793.

Stokar v. Neuforn, A. F.: Vollständiges Handbuch der Finanz-Wissenschaft. Bd. 1. 2. Abt. 1. Rothenburg o. T.: Class 1808.

Jakob, Ludw. Heinr. v.: Die Staatsfinanzwissenschaft, erläutert durch Beispiele aus der neueren Finanzgeschichte. 2 Bde. Halle: Hemmerde & Schwetschke 1821.

Behr, Wilh. Jos.: Die Lehre von der Wirthschaft des Staats oder pragmatische Theorie der Finanzgesetzgebung und Finanzverwaltung. Leipzig: Brockhaus 1822.

Fulda, Frdr. Karl: Handbuch der Finanz-Wissenschaft. Tübingen: Osiander 1827.

Malchus, Karl Aug. Frh. v.: Handbuch der Finanzwissenschaft und Finanzverwaltung. 2 Thle. Stuttgart: Cotta 1830.

Rau, Karl Heinr.: Grundsätze der Finanzwissenschaft. 2 in 1 Bde. Heidelberg: Winter 1832, 37.

— — 3. Aufl. = Rau, K. H.: Lehrbuch der polit. Oekonomie Bd. 3. 1855.

— — 6. Aufl. s. u. Wagner, Adf. 1872.

Umpfenbach, Karl: Lehrbuch der Finanzwissensch. 2 Thle. Erlangen: Enke 1859—60 (61).

— — 2. Aufl. Daselbst 1887.

Stein, Lor. v.: Lehrbuch der Finanzwissenschaft. Leipzig: Brockhaus 1860.

— — 2. Aufl. Daselbst 1871.

— — 5. neubearb. Aufl. 4 Bde. Daselbst 1885—86.
1: Finanzverfassung Europas. 1885.
2: Finanzverwaltung Europas:
1. Staatshaushalt, Staatsausgaben, wirtschaftl. Einnahmen. Steuerlehre allg. Teil. 1885.
2. Die einzelnen Steuern. 1886.
3. Das Staatsschuldenwesen. 1886.

Bergius, Karl Jul.: Grundsätze der Finanzwissenschaft. Mit besonderer Beziehung auf den Preussischen Staat. 2. Aufl. Berlin: Guttentag 1871. [1. Aufl. 1865.]

Wagner, Adf.: Karl Heinr. Rau's Lehrbuch der Finanzwissenschaft. 6. neu bearb. Ausg. Abt. 1 (Einleitung, Ausgaben, Privaterwerb des Staates). Leipzig und Heidelberg: Winter 1872. [Fortges. u. d. Tit.:]

Wagner, Adf.: Finanzwissenschaft. T. 2 [Gebühren, Allg. Steuerlehre). Das. [1878—] 1880.

Wagner, Adf.: Finanzwissenschaft. 6 Bde. Leipzig und Heidelberg: Winter 1883—1901.
1: Einleitung. Ordnung der Finanzwirtschaft. Finanzbedarf. Privaterwerb. 3. Aufl. 1883.
2: Theorie der Besteuerung, Gebührenlehre, allg. Steuerlehre. 2. Aufl. 1890.
3: Specielle Steuerlehre. Geschichte etc. [1. Aufl.] 1889.
Ergänzgsh.: Britische und französ. Besteuerung in ihrer neuesten Entwicklung 1886–1896. 1896.
4, 1: Deutsche Besteuerung des 19. Jahrh.: Preussen, Sachsen, Bayern, Württemberg. 1899.
4, 2: (Forts.) Baden, Hessen, Elsass-Lothringen, Mecklenburg, Kleinstaaten, Deutsches Reich. 1901.
Aus Lehr- und Handbuch der polit. Oekonomie. Hauptabt. 4.

Eheberg, Karl Theod.: Finanzwissenschaft. 4. Aufl. Leipzig: Deichert 1895. [1. Aufl. u. d. Tit.: Grundriss etc. 1882.]
Roscher, Wilh.: System der Finanzwissenschaft = Rs. System der Volkswirthschaft Bd. 4. Stuttgart: Cotta 1886.
— — 4. Aufl. Daselbst 1894.
Conrad, Joh.: Grundriss zum Studium der polit. Oekonomie. T. 3. Finanzwissenschaft. Jena: Fischer 1899.
— — 3. Aufl. Daselbst 1903.

3. Finanzverwaltung.

A. Geschichte und Statistik im allgemeinen.

Hlubek, F. X.: Europas Staaten, ihre Grundkräfte, Schulden und Civillisten. Prag: Calve 1849.
Pfeiffer, Ed.: Vergleichende Zusammenstellung der europäischen Staatsausgaben. Stuttgart: Kröner 1865.
Riecke, Karl V. v.: Die internationale Finanzstatistik, ihre Ziele und ihre Grenzen. Stuttgart: Aue 1876. 4°.

B. Staatshaushalt und Staatsrechnungswesen. Budgetrecht und Rechnungskontrolle im allgemeinen.

Kemmerich, Dietr. Herm.: De jure collectarum provincialium. [Resp.:] Friedr. Glo. Grell. Jenae: 1732. Kaps.
Ziegler, Kasp.: Diss. de jure exigendi collectas ad elocationem filiarum illustrium: Von Fräuleinsteuern. Wittebergae 1686 habita — 30 in: Syntagma dissertationum 1735.
Schmid, Achat. Ludw. Karl: Commentatio de juris collectandi cum territoriali superioritate nexu haud necessario. Jenae: Fickelscherr [1763 und 66].
[**Moser**, Joh. Jak.:] Grundsätze des Besteuerungsrechts derer teutschen ReichsStände. o. O. 1765.
[**Moser**, Joh. Jak.]: Abhandlung von recesswidrigen oder doch unbewilligten Land-Steuren, derselben gewaltsamen Beytreibung und schuldigen Wieder-Ersezung. o. O. 1765.
Lange, Hinr. Arn.: Ausführliche Abhandlung vom Rechnungs-Wesen und den dahin einschlagenden Rechten. Bayreuth: Lübeck 1776.
Kieschke, F. W.: Grundzüge zur zweckmässigen Einrichtung des Staats-, Kassen- und Rechnungs-Wesens und seiner Kontrolle. Berlin: Rücker 1821.
Kamptz, Karl Alb. v.: Fragmente über das Besteuerungsrecht deutscher Landesherren. Berlin: Reimer 1847.
Dahlmann, Frdr. Chf.: Rede über das Steuerbewilligungsrecht der Volksvertretung, 1849 — in: Ds. Kleinen Schriften 1886.
Czörnig, Karl Frh. v.: Darstellung der Einrichtungen über Budget, Staatsrechnung und Controle in Oesterreich, Preussen, Sachsen, Bayern, Württemberg, Baden, Frankreich und Belgien. Wien: Braumüller 1866.
Schäffle, Alb.: Zur Theorie der Deckung des Staatsbedarfes, 1883 — in: Ss. Gesamm. Aufsätzen 2. 1886.
Seydel, Max: Ueber Budgetrecht. Hamburg: Verlagsanstalt 1889.
Schäffle, Alb.: Das Finanzgleichgewicht im Bundesstaate. Wert und Mittel des Finanzgleichgewichtes — in: Ss. Kern- und Streitfragen 1. 2. 1894, 95.
Nagel, J.: Einige Grundbegriffe des Staatsrechnungswesens. Dresden: Baensch 1896.
Dietzel, R.: Ueber die Staats-Rechnungs-Kontrolle. Dresden: Baensch 1896.
Heckel, Max v.: Das Budget. (Hand- und Lehrbuch der Staatswissenschaften II, 4.) Leipzig: Hirschfeld 1898.

C. Einzelne Länder: Deutschland.

Allgemeines (Reichsfinanzreform s. VIII, 5 B. Steuern S. 366.):

Hüllmann, Karl Dietr.: Deutsche Finanz-Geschichte des Mittelalters. Berlin: Frölich 1805. [Nebst] Nachtrag 1806.

[**Bosse**, Rudf. Heinr. Bernh.]: Darstellung des staatswirthschaftlichen Zustandes in den deutschen Bundes-Staaten auf seinen geschichtlichen Grundlagen und nach seiner Beurkundung bei der Bundesversammlung und den Landtagen. Braunschweig 1820.

Hoeck, Joh. Dan. Albr.: Materialien zu einer Finanzstatistik der deutschen Bundesstaaten. Schmalkalden: Varnhagen 1823.

Reden, Frdr. Wilh. Frh. v.: Allgemeine vergleichende Finanz-Statistik. Darstellung des Haushalts, Abgabenwesens und der Schulden. 2 in 4 Bdn. Darmstadt: Jonghans 1851—56.

1, 1: Bayern, Württemberg, Baden, beide Hessen, Nassau. 1851.
2: Hannover, Braunschweig usw. 1851.
2, 1: Oesterreich. [1852—] 1853.
2: Staatshaushalt und Abgabenwesen des Preussischen Staats [1852—] 1856.

Cohn, S.: Die Finanzen des D. Reiches seit seiner Begründung. Berlin: Guttentag 1899.

Zahn, [Frdr.]: Die Finanzen des Reichs und der D. Bundesstaaten. Auf Grund der Voranschläge für 1904 und der Rechnungen für 1902 — in: Vierteljahrsh. z. Statistik des D. Reichs 1905 II S. 145 f.

Thrän, W.: Zum künftigen Gesetz über die Verwaltung der Einnahmen und Ausgaben des D. Reichs — in: Annalen des D. Reichs 1903, 1 ff.

Baden:

Amtliche **Beiträge** zur Statistik der Staatsfinanzen des Gh. Baden. Karlsruhe: Müller 1851. 4°.

Regenauer, Fz. Ant.: Der Staatshaushalt des Gh. Baden in seinen Einrichtungen, seinen Ergebnissen und seinen seit der Wirksamkeit der landständischen Verfassung eingetretenen Umgestaltungen. Karlsruhe: Müller 1863.

Philippovich, Eug. v.: Der bad. Staatshaushalt in 1868—1889. Freiburg i. B.: Mohr 1889. 4°.

Calker, Wilh. van: Das Badische Budgetrecht in seinen Grundzügen. Th. 1. Geschichtliche Entwicklung. Tübingen und Leipzig: Mohr 1901.

Buchenberger, Adf.: Finanzpolitik und Staatshaushalt im Gh. Baden in den J. 1850 bis 1900. Zugleich Beitrag zur deutschen Finanzpolitik. Heidelberg: Winter 1902.

Bayern:

Stokar v. Neuforn, Karl: Handbuch der gesammten Finanzverwaltung im Kgr. Bayern einschliesslich der Pfalz. Bamberg: Buchner 1857.

Seydel, Max v.: Ueber Budgetrecht, 1887. Das Budgetrecht des bayerischen Landtags und das Verfassungsverständnis von 1843, 1887 — in: Seydels Abhandlungen 2, 6—25. 278—301.

Baur, Paul: Das Budgetrecht des Landtags nach bayerischem Verfassungsrecht — in: Allg. Zeitung, Beil., 1904, 121—126. 129—132. 4°.

Ziegler, Eug. v.: Die Praxis des bayerischen Budgetrechtes. Studie über die Handhabung der Rechte des bayerischen Landtags zur Festsetzung der Staatsausgaben und -Einnahmen, sowie gegenüber der Vorlage der Rechnungsnachweisungen. München: Ackermann 1905 [1904].

Hannover:

Berlepsch, Friedr. Ludw. v.: Pragmat. Geschichte des landschaftlichen Finanz- und Steuerwesens der Fürstenthümer Calenberg und Göttingen. Frankf. u. Leipz. 1799.

Lehzen, W.: Hannovers Staatshaushalt. 2 Thle. Hannover: Hahn 1853—1856.

Hessen:

Hiemenz: Die gesetzlichen Grundlagen des Hess. Budget-Rechtes — in: **Zeitschr. f. d. ges. StWissensch.** 1898, 421.

Preussen:

Dorn, C.: Der Prozess gegen die 42 steuerverweigernden Abgeordneten der Preussischen Nationalversammlung. Authent. Berichte. Berlin: Gerhard 1850.

Centralblatt der Abgaben-, Gewerbe- und Handelsgesetzgebung und Verwaltung in den Kgl. Preussischen Staaten. Jg. 1851. Berlin 1851.

Reden, Frdr. Wilh. v.: Staatshaushalt und Abgabenwesen des Preussischen Königsstaats. Darmstadt: Jonghans [1852—]1856 = Rs. Allg. vergleich. Finanzstatistik **Bd. 2 Abt. 2.**

Laband, Paul: Das Budgetrecht nach den Bestimmungen der Preussischen Verfassungs-Urkunde unter Berücksichtigung der Verfassung des Norddeutschen Bundes. Berlin: Guttentag 1871.

Gneist, Rudf.: Gesetz und Budget. Constitutionelle Streitfragen aus der preussischen Ministerkrisis vom März 1878. Berlin: Springer 1879.

Hertel: Die Preussische Ober-Rechnungskammer (Rechnungshof des Deutschen Reichs), ihre Geschichte, Einrichtung und Befugnisse. Berlin: Heymann 1884.

Gneist, Rudf.: Die Militärvorlage von 1892 und der preussische Verfassungskonflikt von 1862 bis 1866. Berlin: Springer 1893.

Preussisches **Gesetz**, betr. den Staatshaushalt, vom 11. Mai 1898 — in: Preuss. Gesetzsammlung 1898, 77 und in: Annalen des D. Reichs 1899, 197.

Herrfurth, G.: Das Preussische Gesetz, betr. den Staatshaushalt, vom 11. Mai 1898. Erläutert. Erg.-Heft zu: „Das gesammte Preussische Etats-, Kassen- und Rechnungs-Wesen." Berlin: Heymann 1899. 8°.

Der **Staatshaushalt** und die Finanzen Preussens. Bearb. von Otto Schwarz und G. Strutz. 3 in 10 Bdn. Berlin: Guttentag 1900—1904.

1: I. Buch 1. 2. Domänen- und Forstverwaltung. 1900.
2: „ 3—6. Berg-, Hütten-, Salinen- und Bernsteinverwaltung; Seehandlung; Lotterie- und Münzverwaltung. 1900.
3: „ 7. Eisenbahnverwaltung. 1901.
4: „ 8. 9. Direkte und indirekte Steuern. 1902.
5: II. „ 1. Geistliche, Unterrichts- und Medizinalverwaltung. 1900.
6: „ 2. 3. Landwirtschaftliche und Gestütsverwaltung. 1902.
7: „ 4. 5. Handels- und Gewerbe-, Bauverwaltung. 1903.
8: „ 6. 7. Ministerium des Innern; Staatsministerium, Kriegsministerium, Auswärtiges, Oberrechnungskammer, Civilkabinet, Staatsarchiv, Generalordenskommission, Gesetzsammlungsamt, Reichs- und Staatsanzeiger. 1903.
9: „ 8. 9. Finanzministerium; Justizverwaltung. 1904.
10: III. „ 1—3. Oeffentliche Schuld. Landtag. Allg. Finanzverwaltung. Staatshaushaltsgesetz. Nachträge. Anlagen. Register. 1904.

Herrfurth, G.: Das Preussische Etatswesen. 4. Aufl. Berlin: C. Heymann 1905 [1904].

Sachsen:

Löbe, Ernst: Handbuch des K. Sächsischen Etat-, Kassen- und Rechnungswesens mit Einschluss der Staatshaushaltskontrole. Leipzig: Veit & Co. 1884.

Löbe, Ernst: Der Staatshaushalt des Kgrs. Sachsen in seinen verfassungsrechtlichen Beziehungen. Leipzig: Veit & Co. 1889.

— — 2. Aufl. Daselbst 1906.

Allgemeine **Vorschriften** für das Staatsrechnungswesen des Kgrs. Sachsen. (A. R. V.) 1900. Dresden: Baensch [1901]. 4°.

Georgi, Otto: Der Staatshaushalt des Kgrs. Sachsen seit dem Jahre 1880. Beitrag zur Beurteilung der gegenwärtigen Finanzlage. Leipzig: Duncker & H. 1903.

Westfalen:

Malchus, [Karl Aug.] v., Gf. v. Marienrode: Ueber die Verwaltung der Finanzen des Kgrs. Westphalen, besonders seit dem Monat April 1811. Stuttgart: Cotta 1814.

Kessler, Heinr.: Staatswirthschaftliche Würdigung der Schrift: über die Verwaltung der Finanzen des Kgr. Westphalen von dem Grafen Malchus. Tübingen: Laupp 1818.

Württemberg:

Geschichte, Quellen, Zeitschriften: **Rechnung**, Instruktion und Form, wie die Amptleut ir Rechnung sezen und stellen sollen. [Dat. Stuttgart 23. Febr.] 1551.
(Zwei verschiedene Drucke.)

Revidirte und erneuerte **Rechnungs-Instruction**, welche alle sowohl Welt- als Geistliche Beambte beobachten sollen. Stuttgart: Chn. Gli. Rösslin 1714. (2°) 4°.

Vorschriften u. Formulare von 1817—21, für das Württembergische Staats-Rechnungswesen, auch die Erhebung der Steuern und die Organisation der Gerichtsstellen. [Fing. Tit. Sammelbd. 2°] 4°.

Kameralamt N. **Hauptbuch** über die Einnahmen und Ausgaben vom 1. Julius 1819 bis 1820. [Rechnungsformular. Stuttgart 1819. 2°. — Neue Aufl. u. d. Tit.:]

Amts-Grundbuch des Kameralamts ... enthaltend die in Verwaltung des Kameralamts befindlichen I. Gebäude, II. Grundstücke, III. Nutzungen und Rechte. Musterformular. [Stuttgart] 1892. 2°.

Sammlung der seit der Verfassung vom 25. September 1819 ergangenen Finanz-Gesetze des Kgrs. Württemberg. 7 in 2 Bdn. Stuttgart: Metzler 1830—34.

Hoffmann, Karl Heinr. Ludw.: Das Finanzwesen von Württemberg zu Anfang des sechszehnten Jahrhunderts. Tübingen: Fues 1840.

Vollständige, historisch und kritisch bearbeitete **Sammlung** der Württ. Gesetze. Hrsg. von A. L. Reyscher. Bd. 16—18.
16: Finanzgesetze I. Cameralgesetze 1495—1805. 1845—1846. (Nebst geschichtl. Einleitung und Formularen) von Karl Heinr. [Ludw. — nicht Cl] Hoffmann. 3 Bde. Tübingen: Fues 1845, 48.
17: Finanzgesetze II. Steuergesetze 1322—1819. 1819—1839. (Nebst geschichtl. Einleitung) von Rudf. Moser. 2 Bde. Das. 1839, 40.
18: Finanzgesetze III. Das Staatsrechnungswesen. (Nebst geschichtl. Einleitung) von Rudf. Moser. 1 Bd. Das. 1836.

Hoffmann, Karl Heinr. Ludw.: Das Württ. Finanzrecht oder die Finanzgesetzgebung und Verwaltung des Württ. Staates in ihrem gegenwärtigen rechtlichen Bestande nach den Quellen dargestellt. 1. [einziger] Bd. Tübingen: Laupp 1857.

Monatschrift für das Württemb. Forstwesen. Stuttgart 1850—56. [Fortges. u. d. Tit.:]

Amtsblatt der Kgl. Württemb. Oberfinanzkammer. [Nebst] Sachregister zur Monatschrift u. zum Amtsblatt v. 1850—78. Stuttgart 1857—94. [Fortges. u. d. Tit.:]

Amtsblatt des Kgl. Württemb. Finanzministeriums. Stuttgart 1895—1906 f.

Amtsblatt des K. Württemb. Steuer-Collegiums. [Nebst] Alphabet. Sachregister von 1853—82, 1883—92. Stuttg. 1853—1906 f.

Systeme und Abhandlungen: **Storr**, Wilh. Ludw.: Abhandlung von Rechnungs- und Rechnungsabhör-Geschäften. Tübingen: Cotta 1790.

Christlieb, [Friedrich Aug.]: Einleitung in die Amts-Praxis eines Rechnungs-Beamten. Handbuch für angehende Kameral-Beamte in Alt- und Neu-Wirtemberg. Ellwangen: Ritter 1805.

— Einleitung in das württembergische Rechnungswesen. Handbuch f. angehende Beamte u. Schreiber. Nebst Anhang: von dem militärischen Rechnungsstyl. Daselbst 1805.

Reyscher, Frdr. Chn. Ludw.: Alphabetisches Handbuch der Amts-Praxis der kgl. Württembergischen Cameral-Beamten, in einem Auszuge der einschlagenden Gesetze und Ordnungen. Stuttgart: Magazin für Literatur 1806.

— — 2. Aufl. nebst Anhang der besonderen Dienstverrichtungen der kgl. Stiftungsverwalter. Reutlingen: Grözinger & Enßlin 1818.

Vergleichungswürdige **Data** zur statist. Einsicht in den Finanzzustand Würtembergs. Vor- und Rückblicke auf den Wohlstand Württembergs aus der Stellung von 1815 — in: Sophronizon 1819. 1, 135—175, 178—199.

Bemerkungen über den Hauptfinanz-Etat des Kgrs. Würtemberg für die J. 1820 bis 1823. [Nebst] Bemerkungen über die im Vortrag des würtemb. Finanzministerium vom 20. Jan. 1820 vorgeschlagenen Ergänzungssteuern. [Aus: Sophronizon 1821. 1, 1—50.]

Schmidlin, Wilh.: Handbuch des Kassen-, Etats- und Rechnungs-Wesens bei der württembergischen Finanz-Verwaltung. Stuttgart: Selbstverlag 1823.

Th[eobald, Jos. v.]: Beleuchtung einer Stelle in dem Vortrag des Herrn Finanz-Ministers über das neueste Budget. Stuttgart: Herre 1824.

[**Theobald**, Jos. v.:] Die möglichen Ersparnisse im Fach der Pensionen, der Staatsschuld und des Kriegswesens. Stuttgart: Herre 1824.

Hauber, Wilh.: Das Württembergische Rechnungswesen in seinem ganzen Umfange. 3 in 1 Bd. Reutlingen: Mäcken 1845.

Herdegen, Chf.: Württembergs Staats-Haushalt geschichtlich und kritisch erläutert. Stuttgart: Metzler 1848.

Riecke, Karl V.: Der württembergische Staatshaushalt — in: Jahrb. f. Gesetzgebg. 1883.

Widenmeyer, Adf.: Das Etat- und Kassenwesen des Kgrs. Württemberg. [Nebst] Supplement. Stuttgart: Kohlhammer 1885, 86.

Winter, P[aul]: Das Etats-, Kassen- und Rechnungswesen der Württ. Finanzverwaltung mit bes. Berücksichtigung der Staatseisenbahn-, Post- u. Telegraphen-Verwaltung. Stuttgart: Metzler 1886.

Riecke, Karl Vikt.: Verfassung, Verwaltung und Staatshaushalt des Kgrs. Württemberg. Stuttgart: Kohlhammer 1882.

— — 2. Aufl. Daselbst 1887.

Mayer, J.: Zur Frage der Neuordnung der württemb. Bezirks-Finanzverwaltung. Stuttgart: Metzler 1895.

Reinhard, O[tto]: Zur Frage der Errichtung eines obersten Rechnungshofes für das Kgr. Württemberg mit besonderer Berücksichtigung der bestehenden Einrichtungen in Bayern und Sachsen. (Aus: Zeitschr. f. d. ges. Staatswissenschaft 1903/04.)

Steuerbewilligung: Ueber **Steuer-Bewilligung** und Besteuerung in Württemberg. Tübingen: Osiander [Mai] 1819.

[**Fischer**, Gg. Frdr., Staatsrat, früher LtAbg.:] Die landständischen Verirrungen in Württemberg. Stuttgart: Steinkopf 1835. [Dagegen richtet sich:]

Pfizer, Paul Ach.: Das Recht der Steuerverwilligung nach den Grundsätzen der würtembergischen Verfassung, mit Rücksicht auf entgegenstehende Bestimmungen des Deutschen Bundes. Stuttgart: Liesching 1836.

[**Goes**, v., Geh. Leg.-Rat:] Ueber den Umfang und die Gränzen des ständischen Steuerverwilligungs-Rechts nach den Bestimmungen der Württemb. Verfassungs-Urkunde mit bes. Rücksicht auf P. A. Pfizers Recht der Steuer-Verwilligung. Stuttgart: Steinkopf 1836.

Mosthaf, Heinr.: Das Steuerbewilligungsrecht der Stände nach Württemb. Verfassungsrecht — in: Zeitschr. f. d. ges. Staatsw. 1903 S. 354—380.

D. Einzelne Länder: Ausland.

Altertum:

Hegewisch, Dietr. Herm.: Historischer Versuch über die römischen Finanzen. Altona: Hammerich 1804.

Amerika:

Hock, Karl Frh. v.: Die Finanzen und die Finanzgeschichte der Vereinigten Staaten von Amerika. Stuttgart: Cotta 1867.

England:

Dupin, Charl.: Die constitutionelle Staats-Verwaltung oder System der brittischen Staats-Verwaltung i. J. 1822 in Beziehung auf die Finanzen, die Industrie, den Handel und die Schifffahrt, nach amtlichen Angaben. Aus dem Französischen übers. mit Anmerk. von J[os. v.] Th[eobald. Aus: Allg. polit. Annalen Bd. 11 H. 1. 2. Stuttgart: Cotta] 1823.

Gneist, Rudf.: Budget und Gesetz nach dem konstitutionellen Staatsrecht Englands mit Rücksicht auf die deutsche Reichsverfassung. Berlin: Springer 1867.

Frankreich:

Necker, [Jacqu.]: Compte rendu au Roi, au mois de Janvier 1781. Vienne [1781]. 4°.

— Rechnung von seiner Finanz-Verwaltung, dem König von Frankreich abgelegt. Mit Anmerk. von Chn. Wilh. Dohm. Berlin: Voss & S. 1781.

— De l'administration des finances de la France. 3 Bde. o. O. 1785.

Neugebauer: Darstellung des Verfahrens im Kassen- und Rechnungswesen bei der französischen Verwaltung. Breslau: Kreuzer-Scholz 1820.

Hock, Karl Frh. v.: Die Finanzverwaltung Frankreichs. Stuttgart: Cotta 1857.

Hirschfeld, L[udw.] v.: Die Finanzen Frankreichs nach dem Kriege von 1870—71. Berlin: Puttkammer & M. 1875.

Kaufmann, Rich.: Die Finanzen Frankreichs. Leipzig: Bibl. Institut 1882.

Oesterreich:

Reden, Frdr. Wilh. Frh. v.: Allgemeine vergleichende Finanz-Statistik. Darstellung des Haushalts, Abgabenwesens und der Schulden. Bd. 2 Abt. 1: Oesterreich. Darmstadt: Jonghans 1853.

Dessáry, Alois: Grundzüge der österreichischen Finanz-Gesetzkunde. Wien: Gerold 1855.

Possanner, Benno Frh. v.: Systematische Darstellung des österreichischen Staatscassen- und Verrechnungswesens. Wien: Hölder 1902.

4. Staatsvermögen, Domänen, Regalien, Einnahmen überhaupt.

Allgemeines:

Drei lateinische **Bedenken**: An statutum civitatum imperialium, quo bona incensita fisco cedunt, sit rationabile ac in Imperio tolerandum? 2 u. 3: Monopolien, Einfuhr- und Ausfuhr-Verbote betr. 2. Hälfte des 17. Jh. 2°. Hdschr. 8.

Jus domaniale ex celeberrimorum jurisconsultorum, praesertim Germanorum, tractatibus et consiliis, nec non summorum principum constitutionibus repraesentatum. Ed. Chph. Frise. Francofurti a. M.: Gensch 1701[—1702]. (2°.) 4°.
1: Choppinus, Ren.: De domanio Franciae, 1572. Ed. 4.
2: Brückner, Gg. Hen.: De domaniis regni Germanici 1687. Ed. nova.
3: Disputationes de domaniis Seidelii, Volschovii, Struvii, Bechmanni, Rösneri, Wedeli, Rhodii, Stryckii, Lynckeri, Chn. Thomasii (de praescriptione regalium) et Textoris.
4: Observationes et resolutiones ex varior. Jurisconsultorum tractatibus.
5: Decisiones, conclusiones, quaestiones et consilia.
6: Constitutiones particulares; cui accedit: Gryphes in integr. restitutus.
7: Repertorium, sive index generalis. 1702.

Grass, Mich.: Diss. de neclectis quoad acquirendi modos Fisci commodis juxta jus civile Romanorum et mores maxime hodiernos cum juribus Hamburgensium collatos. Tubingae 1720 — 8 in: Syntagma dissertationum 1735.

Schreber, Dan. Gfd.: Abhandlung von Kammergütern und Einkünften, deren Verpachtung und Administration. Mit (Karls d. Gr. Capitulare de villis u. a.) Urk. Leipz.: Breitkopf 1754.

Meysenbougk, Karl Wilh. Frh. v.: Unvorgreifliches Project, wie eines Potentaten Einnahme um ein grosses erhöhet, das Commercium gefördert und ein zulänglicher Credit zuwege gebracht werden möge. Frankfurt u. Leipzig: 1760.

Meergraff, M. F.: Versuch einer wahren Verbesserung zur Glückseligkeit eines Staats über die vier wichtigste Gegenstände, als des Erdenbaues und Landwirtschaft, der Policey, Cameral- und Commercien-Wissenschaften. Bamberg: Göbhardt 1765.

[**Heuber**, Joh. Phil.]: Real-Index oder Extract derer Brandenburg-Onolzbachischen Landes-Constitutionen, Ordnungen und Ausschreiben, in specie das Cameral- und Landes-Oeconomie-Wesen betreffend. Onolzbach: Messerer 1774.

Döhler, Jak. Frdr.: Abhandlung von Domänen, Contributionen, Steuern, Schatzungen und Abgaben. Nürnberg: Schwarzkopf 1775.

Hüllmann, Karl Dietr.: Geschichte des Ursprungs der Regalien in Deutschland. Nachtrag zur D. Finanzgesch. des Mittelalters. Frankf. a. O.: Akadem. Buchhdlg. 1806.

— Geschichte der Domainen-Benutzung in Deutschland. Daselbst 1807.

Münch, Heinr. v.: Ueber Domänen-Verkäufe. Darmstadt: Leske 1823.

— Ueber den Verkauf der Grundrenten. Daselbst 1823.

Seutter, Joh. Gg. Frh. v.: Ueber die Verwaltung der Staats-Domänen, sowie der Domänial-Gefälle und Rechte. Ulm: Stettin 1825.

[**Werneck**, Karl Frh. v.:] Grundsätze des unmittelbaren Staats-Eigenthums. [Stuttg.: 1821.] [Für Veräusserung der Staatsdomänen.]

Roenne, Ludw. v.: Das Domänen-, Forst- und Jagd-Wesen des Preussischen Staats. Berlin: Veit & Co. 1854.

Vollert, A.: Die Entstehung und die rechtliche Natur des Kammervermögens in Deutschland überhaupt und in den Sachsen-Ernestinischen Landen insbesondere. Jena: Frommann 1857.

Reyscher, Aug. Ludw.: Die Rechte des Staats an den Domänen und Kammergütern nach dem deutschen Staatsrecht und den Landesgesetzen, insbesondere der sächsischen Lande. Leipzig: Hirzel 1863.
[Gutachten für die Meiningische Landschaft gegen Zachariäs Gutachten für die M'sche Regierung.]

Zachariä, Heinr. Alb.: Das Eigenthumsrecht am deutschen Kammergut. Gegen A. L. Reyscher: Die Rechte des Staats. Göttingen: Dieterich 1864.

Strauch, Herm.: Ueber Ursprung und Natur der Regalien. Erlangen: Enke 1865.

Pfeiffer, Ed.: Die Staatseinnahmen. Geschichte, Kritik und Statistik derselben. 2 Bde. Stuttgart: Kröner 1866.

Lotterie:

Böhmert, Vikt.: Lotterien und Prämienanleihen nach volkswirthschaftlichen Grundsätzen und Erfahrungen. Berlin: Stilke & van Muyden 1869.

Hartmann, Ed. v.: Lotterie und Totalisator — in: Hs. Tagesfragen 1896, 156.

Hessisches **Gesetz** betr. Einführung einer staatlichen Klassenlotterie vom 12. August 1899 — in: Finanzarchiv Bd. 17, 1. 1900.

Württemberg:

Newe reformirte **Herbst-Ordnung** [von 1607]. Stuttgart: Rösslin 1651 — in: Allerhand Ordnungen. 1655. 8°.

— — Daselbst 1669 — in: Allerhand Ordnungen. 1670. (2°.) 4°.

Hoffmann, Gfrd. Dan.: De Fideicommisso seren. gentis Wurtembergicae, inprimis de corpore dicto Cammerschreiberei-Gut. [Resp.:] Joh. Chph. Frieder. Breyer. Tub. 1769. Kaps. [Angeb.:]

— Epistola gratulatoria: fideicommissum feudi ducatus. (Dat. Tub. Kal. Sept. 1769.)

Hoffmann, C[arl] H[einr. Ludwig]: Sammlung der württ. Finanzgesetze. T. 1: Kameralgesetze von 1495—1846 (nebst geschichtl. Einleit.). 2 Bde. und 1 Bd. Formulare. Tübingen: Fues 1845, 48. = Sammlung der württ. Gesetze v. Reyscher. T. 16, 1. 2. (= Bd. 21—23.)

Hoffmann, Karl Heinr. Ludw.: Die Domanial-Verwaltung des Württembergischen Staats nach den bestehenden Normen und Grundsätzen. Tübingen: Laupp 1842.

5. Steuern.

A. Allgemeines, insbesondere Direkte Steuern.

Klock, Kasp.: Tractatus de Aerario sive censu per honesta media absque divexatione populi licite conficiendo. Libri 2. (Mit 2 Tit.-Kupf. und Lebensnachr.) Norimbergae: Entter 1651. 2°.

Klock, Kasp.: Tractatus de Contributionibus. [Mit Kupfertit. Nebst:] Fasciculus seu Decas consultationum ad materiam Contributionum (von Thom. Merckelbach, Gerh. Buxtorf, Kasp. Klock und der Univ. Ingolstadt). Francofurti: Wechsler & Rohner 1655, 56. 2°.

1. 2 an: Klock, Kasp.: Tractatus de aerario. 1651.

Strube, Dan. Gg.: Nebenstunden. 6 Bde. 1742—83.

Darin: 2, 9. Von dem Steuerwesen und des Adels Steuerfreiheit in den mittleren Zeiten.

Justi, Joh. Heinr. Glo. v.: Ausführliche Abhandlung von denen Steuern und Abgaben. Th. 1. Königsberg und Leipzig: Woltersdorff 1762.

[Für Ersetzung der Accise durch die Gewerbesteuer; gg. v. d. Liths Polit. Betrachtungen.]

Lith, Joh. Wilh. v. der: Neue vollständig erwiesene Abhandlung von denen Steuern und deren vortheilhafter Einrichtung. Ulm: Stettin 1766.

Lang, Karl Heinr.: Historische Entwickelung der deutschen Steuer-Verfassung seit der Karolinger bis auf unsere Zeiten. Berlin: Nicolai 1793.

Kroencke, (Klaus): Prakt. Abhandlung über wichtige Geschäfte bei Regulirung der Steuern. Darmstadt 1815 — in: Ks. Abhandlgen. 2.

Benzenberg, [Joh. Frdr.]: Ueber das Cataster. 2 Bde. Bonn: Weber 1818.

1. Geschichte des Catasters (am Rhein, Westphalen, Frankreich).
2. Verfertigung des Catasters.

Kroencke, (Klaus): Ueber die Grundsätze einer gerechten Besteuerung. Heidelberg: Groos 1819 — in: Ks. Abhandlungen. 4.

Wiederhold, Ludw. Frdr.: Handbuch der Litteratur und Geschichte der indirecten Steuern. Marburg: Krieger 1820.

Grävell, M[ax.] C[arl] Fr. W[ilh.]: Die Grundsteuer und deren Kataster; ihr Wesen, ihre Einrichtung und Wirkung. Leipzig: Klein 1821.

Sensburg, Ernst Phil. v.: Pragmatische Untersuchung des Ursprungs und der Ausbildung alter Abgaben und neuer Steuern zur Vorbereitung eines gleichheitlichern Abgaben-Systems. Erlangen: Palm & E. 1823.

Gebhard, D. A.: Das Grundsteuer-Kataster aus der Messung und dem Reinertrage der einzelnen Grundstücke entwickelt. München: Finsterlin 1824.

Breitenstein, Dietrich: Nur Eine Steuer und deren Katastrirung, Erhebung und Verrechnung, mit Betrachtung aller bisherigen directen und indirecten Auflagen. Gotha: Becker 1826.

[Für reine Vermögenssteuer auf Grund von Selbstangaben.]

Harl, J. P.: Vollständiges theoretisch-praktisches Handbuch der gesammten Steuer-Regulirung oder der allgemeinen und besondern Steuer-Wissenschaft, zum Behufe einer allg. Revision des Steuerwesens. Neue Ausg. 2 Bde. Heidelberg: Osswald 1827.

1: Geschichte des Steuerwesens und der Steuerliteratur von den ältesten Zeiten an.
2: Besondere Steuerwissenschaft oder System der Steuerrektifikation.

Sensburg, Ernst Phil. v.: Ideen über einige Probleme im Steuerwesen und über einige andere Gegenstände, die an der Tages-Ordnung sind. Heidelberg: Winter 1831.

1. Direkte Steuern. 2. Indirekte Steuern. 3. Miscellen: A. Trennung der Justiz v. d. Polizei. B. Landwirtsch. Vereine. C. E. Allmendenvertellung. D. Verwendung des Parochial-Kirchenvermögens beim Uebergang eines Teils der Gemeinde zu einer anderen Confession. F. Instigationen und Motionen gegen den Cölibat. G. Besserung des relig. Zustandes der Israeliten.

Murhard, Karl: Theorie und Politik der Besteuerung. Göttingen: Dieterich 1834.
Fulda, Frdr. Karl (v.): Ueber die Wirkung der verschiedenen Arten der Steuern auf die Moralität, den Fleiss und die Industrie des Volkes. Stuttgart: Metzler 1837.
Die **Besteuerung**, insbesondere das Kataster in Deutschland und Frankreich — in: Staatswissenschaftl. Blätter, von Klemm. 1. 1842.
Groß, L. Freih. v.: Allgemeine progressive Grund- und Einkommensteuer; gleiches Mass und Gewicht für Deutschland. Jena: Frommann 1848.
Biersack, Heinr. Ludw.: Ueber Besteuerung, ihre Grundsätze und ihre Ausführung. Frankfurt 1850.
Darin: Ueber Steuerfreiheiten und die Nothwendigkeit ihrer Aufhebung. 1835.
Schäffle, Alb.: Mensch und Gut in der Volkswirthschaft, mit besonderer Rücksicht auf die Grundprincipien der Steuerlehre, 1861 — in: Ss. Gesammelten Aufsätzen. 1. 1885.
Hock, Karl Frh. v.: Die öffentlichen Abgaben und Schulden. Stuttgart: Cotta 1863.
Eisenhart, H[ugo]: Die Kunst der Besteuerung. Berlin: Kortkampf 1868.
Birnbaum, Karl: Ueber die Grundlagen der Bodentaxation und Bodenbesteuerung. Mit Berücksichtigung der Reformbestrebungen im Gebiet des Steuerwesens überhaupt. Leipzig: Weissbach 1869.
Maurus, Heinr.: Die moderne Besteuerung und die Besteuerungsreform vom Standpunkte des gemeinen Rechts dargestellt. Heidelberg: Winter 1870.
Held, Adf.: Die Einkommensteuer. Studien zur Reform der directen Steuern in Deutschland. Bonn: Marcus 1872.
Die **Personalbesteuerung**. Gutachten auf Veranlassung der Eisenacher Versammlung zur Besprechung der socialen Frage abgegeben von E. Nasse, A. Held, J. Gensel, Gf. v. Wintzingerode, Const. Rößler. Leipzig: Duncker & H. 1873.
Schäffle, Alb.: Die Grundsätze der Steuerpolitik und die schwebenden Finanzfragen Deutschlands und Oesterreichs. Tübingen: Laupp 1880.
Koenig, Gust.: Un nouvel Impot sur le revenu. Ed. 2. Paris: Vieweg 1887.
Vocke, Wilh.: Die Abgaben, Auflagen und die Steuer vom Standpunkte der Geschichte und der Sittlichkeit. Stuttgart: Cotta 1887.
Heil, Adf.: Resultate der Einschätzungen zur Einkommensteuer in Hessen, Sachsen und Hamburg in Bezug auf die Entwickelung des Mittelstandes. Jena: Fischer 1888.
Hintrager, A[lb.]: Der Staat und die Steuer. Versuch einer Abhandlung für das Volk. Stuttgart: Kohlhammer 1889.
Heckel, Max v.: Die Einkommensteuer und die Schuldzinsen. Leipzig: Winter 1890.
Enneccerus, Ludw.: Vermögenssteuer, fundierte Einkommensteuer oder Erbschaftssteuer. Marburg: Elwert 1893.
Schäffle, Alb.: Kern- und Zeitfragen der Finanzpolitik (Gebrauchs- und Luxussteuern, Vermögens- und Erbschaftssteuern, Verkehrssteuern) -- in: Ss. Kern- und Zeitfragen 1. 2. 1894, 95.
— Die Steuern. Allg. und besonderer Teil. 2 Bde. (Aus: Hand- und Lehrb. der Staatswissenschaften.) Leipzig: Hirschfeld 1895, 97.
Kiebel, Herm.: Die Steuerpolitik der Besitzlosen. Leipzig: Breitenstein 1898.
Feitelberg, D.: Die Einkommenbesteuerung nichtphysischer (juristischer) Personen. (Staatswissenschaftl. Studien 6, 7.) Jena: Fischer 1900.
Fuisting, Bernh.: Grundzüge der Steuerlehre. Berlin 1902 = Fs. Preuss. direkte Steuern Bd. 4. 1902.
Heckel, Max v.: Die Fortschritte der direkten Besteuerung in den deutschen Staaten (1880—1905). Leipzig: Hirschfeld 1904.
Lauterbach, Eug.: Die Staats- und Kommunal-Besteuerung in Deutschland, England, den Vereinigten Staaten von Nordamerika und den englischen Kolonien. Berlin: Vahlen 1906.

B. Einzelne Länder.

Deutsches Reich:

Mohl, Mor.: Zur deutschen Finanzlage. Stuttgart: Wittwer April 1878.
— Zur Lösung der deutschen Finanzfrage. Daselbst 1878.
— Denkschrift für eine Reichs-Tabak-Regie. Daselbst 1878.
Geffcken, F. Heinr.: Die Reform der Reichssteuern. (Zeitschr. d. christl. Volkslebens 4, 2.) Heilbronn: Henninger 1879.
Gerstfeldt, Phil.: Beiträge zur Reichssteuerfrage auf Grund der Vergleichung der Ausgabe- und Einnahmeverhältnisse im Deutschen Reich mit denen der grösseren Staaten Europa's. Mit Tabellen und 1 Anhang betr. Zolltarifentwurf und Branntweinsteuer. Leipzig: O. Wigand 1879. 4°.

Gerstfeldt, Phil.: Ein Finanzreformplan für das Deutsche Reich. Finanzwirtschaftl. Uebersichten und Erwägungen, mit besonderer Berücksichtigung der Staats- und Gemeinde-Finanzen in Preussen. Daselbst 1881. 4°.

Mohl, Mor.: Ueber die deutschen Reichs- und Staatsdefizite und das einzige geeignete Mittel zur Abhülfe [d. i. Tabakmonopol]. Stuttgart: Grüninger 1881.

Mayr, Gg. v.: Zur Reichsfinanzreform. Stuttgart: Cotta 1893.

Kittel, Jos. Balduin: Die Franckenstein'sche Klausel und die deutsche Finanzreform. Würzburg: Stahel 1894.

Aufsess, Otto Frh. v.: Die Zölle und Steuern, sowie die vertragsmässigen auswärtigen Handelsbeziehungen des Deutschen Reichs. 5. Aufl. v. Karl Wiesinger. München: Hirth 1900.

Zedlitz u. Neukirch, Octavio, Frh. v.: Dreissig Jahre preussischer Finanz- und Steuerpolitik. Berlin: Mittler & S. 1901.

Koeppe, Hans: Die Reichsfinanzreform. Leipzig: Hirschfeld 1902.

Mayr, G. v.: Die Reichsfinanzreform, insbesondere vom staatsrechtlichen Gesichtspunkte. München und Berlin: Oldenbourg 1902.

Rehm, Herm.: Die Reichsfinanzreform, ihre Gründe und ihre Durchführung. München: Schweitzer 1903.

Kestner, Fritz: Betrachtungen zur Reichsfinanzreform — in: Annalen des D. Reichs 1903, 881.

Jagemann, Eug. v.: Zur Reichsfinanzreform. Heidelberg: Winter 1905.

Hoffmann, Ulr.: Die Reichserbschaftssteuer — in: Annalen des D. Reichs 1906, 1.

Schöler, Herm.: Die Reichserbschaftssteuer. Ein Beitrag zur Lösung der Frage der Reichsfinanzreform. Berlin: Puttkammer & Mühlbrecht 1906.

Fuisting, Bernh.: Finanzpolit. Zeit- und Streitfragen. 2: Das Gesamtsteuersystem in Reich, Staat und Gemeinde in Verbindung mit der Reichsfinanzreform. Berlin: Springer 1906.

Reichssteuergesetze vom 3. Juni 1906. Textausgabe. München: Beck 1906.
1. Gesetz betr. die Ordnung des Reichshaushalts und die Tilgung der Reichsschuld; 2. Brausteuergesetz; 3. Zigarettensteuergesetz; 4. Reichsstempelgesetz (Börsensteuer, Fahrkartenstempel, Automobilsteuer, Tantiemensteuer); 5 Reichserbschaftssteuergesetz.

Die **Reichssteuergesetze** vom 3. Juni 1906. 1: R.G. betr. die Ordnung des Reichshaushalts und die Tilgung der Reichsschulden. 2: Reichsstempelgesetz (Börsen-, Frachturkunden-, Personenfahrkarten-, Automobil-, Tantiemensteuer). 3: Zigarettensteuergesetz. 4: Erbschaftssteuergesetz. 5: Brausteuergesetz. Textausg. D. Reichsgesetze in Einzelabdrucken von K. Gareis 319/321. Giessen: Roth [1906].

Loeck, P.: Reichsstempelgesetz (Börsensteuer, Frachturkunden, Kraftfahrzeuge, Personenfahrkarten, Tantiemen) vom 3. Juni 1906 mit den Ausführungsbestimmungen unter bes. Berücksichtigung der Entscheidungen. Mit: Gesetz betr. die Wetten bei öffentl. veranstalteten Pferderennen, vom 4. Juli 1905 nebst Ausführungsbestimmungen. 9. Aufl. (Guttentagsche Sammlung DRG. 18.) Berlin 1906.

Linschmann, Hugo: Die Reichsfinanzreform von 1906. Ein Rückblick auf ihre Geschichte. (Bibl. der Rechts- und Staatskunde 21 a.) Stuttgart: Moritz 1906.

Bernstein, Ed.: Die neuen Reichssteuern, wie sie wurden und was sie bedeuten. Mit Schlusskapitel: Agrarisch-kapitalistische und sozialdemokr. Steuerpolitik. Berlin: Vorwärts 1906. Kaps.

Schanz, Gg.: Die Reichsfinanzreform (nebst dem Abdruck der Reichssteuergesetze vom 3. Juni 1906) — in: Finanzarchiv Jg. 23, 2 S. 627—852. 1906.

Anhalt:

Die **geltenden Vorschriften** über die Anhaltische Einkommensteuer und feste Grundsteuer. 2. Aufl. Dessau: Dünnhaupt 1900.

Baden:

Vollständige **Sammlung** aller Gesetze und Verordnungen über Zoll, Accis, Ohmgeld, Klassensteuer und Strassengeld im Gh. Baden. Von 1812—27. Karlsruhe: Müller 1827.

Die **Steuer-Gesetzgebung** des Gh. Baden. Mannheim: Bassermann 1858.

Reutti, Karl: Zusammenstellung der jetzt noch giltigen Gesetze und Verordnungen über die Liegenschafts-, Erbschafts- und Schenkungsaccise im Gh. Baden. Karlsruhe: Macklot 1875.

Die **Staatssteuer-Gesetzgebung** des Gh. Baden. Karlsruhe: Braun 1878. — Nachtrag. Daselbst 1883.

[**Buchenberger**, A.:] Denkschrift über die Reform der direkten Steuern in Baden. [Karlsruhe Januar 1896. Nebst] Zweite Denkschrift vom Dezember 1897. 4°.

Emele, Julius: Ein Beispiel über Einführung und Erträgnis der Grundrentensteuer. Dargestellt an den Verhältnissen des Gh. Baden. Karlsruhe 1898.
Buchenberger, A.: Die Steuerreform im Gh. Baden. Zugleich ein Beitrag zur Theorie der Vermögenssteuer — in: Zeitschr. f. d. ges. Staatswiss. 1900, 193–217.
Einkommensteuergesetz nebst Vollzugsverordnung und Dienstanweisung. Karlsruhe: Müller 1901.

Bayern:

Hazzi, Jos.: *Ἰσοψηφος* oder der ausgemittelte gleiche Kalkul zur Grundsteuer eines Staates, nebst Geschichte und Uebersicht der bairischen Finanzen zur Beleuchtung des Finanz-Wesens im Allgemeinen. München: Lentner 1802.
Wolf, Max.: Die [bayer.] Gesetze vom 11. und 25. Juli 1850, die Kapitalrenten- und Einkommensteuer [u.] die Häusersteuer betreffend — in: Gesetzgebung des Kgr. Bayern Th. 2 Bd. 1. 1855.
Vocke, Wilh.: Gesetz vom 1. Juli 1856, die Gewerbsteuer betreffend. Mit Erläut. Erlangen: Palm & E. 1859.
Auch in: Gesetzgebung des Kgr. Bayern T. 2 Bd. 2. 1860.
Wolf, Max.: Bayer. Gesetze vom 31. Mai 1856 betr. die Einkommensteuer [und] die Kapitalrentensteuer — in: Gesetzgebung des Kgr. Bayern Th. 2 Bd. 3. 1863.
Vocke, Wilh.: Das Kgl. Bayer. Gesetz vom 19. Mai 1881, die Gewerbesteuer betr. Mit Erläuterungen. Erlangen 1888 = Gesetzgebung des Kgr. Bayern Th. 2 Bd. 12.
Burkart, Karl: Verfassung und Reform der direkten Steuern und der Finanzverwaltung in Bayern. 2. Aufl. München: Hirth 1897.
Bayer. **Gesetz**, betr. die Besteuerung des Gewerbebetriebs im Umherziehen, vom 10. März 1879/20. Dez. 1897 — in: Finanzarchiv 1900. 2, 360.
Lotz, Walt.: Die Reform der direkten Steuern in Bayern unter besond. Berücksichtigung der sozialen und wirtschaftlichen Verhältnisse. München: Lindauer 1898.
Bayr. **Gesetze** vom 9. Juni 1899, betr. die Einkommensteuer, Kapitalrentensteuer, Gewerbesteuer — in: Finanzarchiv 1900. 2, 247.
Wolfram, Gg. u. J. B. Prenner: Gesetze über die direkten Steuern im Kgr. Bayern vom 9. Juni 1899. Handausgabe mit Einleitungen, Erläuterungen und Vollzugsvorschriften nebst Sachregister. 2 Bde. München: Lindauer 1899.
1: Einkommensteuergesetz und Kapitalrentensteuergesetz.
2: Gewerbesteuergesetz.
Schanz, Gg.: Die Frage der Steuerreform in Bayern — in: Allg. Zeitung 1900 Nr. 106 A ff. u. in: Finanzarchiv 1900. 2, 1.
Schanz, Gg.: Das bayrische Ertragssteuersystem und seine Entwicklung — in: Finanzarchiv 1900. 2, 25.
Stechele, Joh.: Die Bayerische Steuerreform von 1899. München: Lindauer 1906.

Elsass-Lothringen:

Leydhecker, L.: Die Zölle und indirekten Steuern in Elsass-Lothringen. 1. Bd. Strassburg: Trübner 1877.
Roth, [Reinhard]: Das Gesetz über die Wandergewerbesteuer und die Gemeinde-Wanderlagerabgabe für Elsass-Lothringen vom 8. Juni 1896 nebst Ausführungsbestimmungen und Erläuterungen. Im amtl. Auftrage. Strassburg: Schmidt 1899.
— Die in Elsass-Lothringen geltenden Gesetze betr. die direkten Steuern. Textausgabe. Im amtlichen Auftrage. Strassburg i. E.: van Hauten 1901.
— Die Gesetze über die Kapitalsteuer und die Lohn- und Besoldungssteuer für Elsass-Lothringen vom 13. Juli 1901 nebst Ausführungsbestimmungen und Erläuterungen. Strassburg: Strassburger Druckerei u. Verl.-Anstalt 1906.

Hannover:

General-Licent-Ordnung der Fürstenthümer Calenberg, Göttingen und Grubenhagen. Publicirt Hannover 1. October 1797. (2°.) 4°. Kaps.
Gesetz, die persönlichen directen Steuern betreffend, (vom) 20. März 1859. (Hannover 1859.) 4°.

Hessen:

Gesetz, die gleichförmige Besteuerung der Gewerbe betreffend, vom 4. Dezbr. 1860 [nebst] Verordnung vom 24. Dez. 1860. [Darmstadt 1860.] 4°.
Gesetz, Verordnung und Anweisung, die allgemeine Einkommensteuer im Gh. Hessen betreffend. Amtliche Handausgabe. Darmstadt: Herbert 1900.

Gesetz, Verordnung und Anweisung, die Vermögenssteuer im Gh. Hessen betreffend. Amtl. Handausgabe. Darmstadt: Herbert 1900.

Mecklenburg:

Wiggers, Mor.: Die mecklenburgische Steuerreform, Preussen und der Zollverein. Berlin: Springer 1862.

Preussen:

Edict über die Einführung einer allgemeinen Gewerbe-Steuer. Berlin 2. Nov. 1810. (2°.) 4°.

Gesetz wegen Entrichtung der Gewerbesteuer (vom 30. Mai 1820). Berlin 1820.
1 an: Edict über die Einführung einer allg. Gewerbesteuer. Berlin 1810.

— — Nebst den erläuternden, ergänzenden und abändernden Gesetzen, Ausführungsanweisungen u. a. Bestimmungen. Berlin: Decker 1867.

[**Hansemann**, Dav.:] Preussen und Frankreich. Staatswirthschaftlich und politisch, unter vorzüglicher Berücksichtigung der Rheinprovinz; von einem Rheinpreussen. Leipzig: Brüggemann 1833.

Hoffmann, Joh. Gfrd.: Die Lehre von den Steuern, mit besonderer Beziehung auf den Preussischen Staat. Berlin: Nicolai 1840.

Schimmelfennig, Frdr. Gust.: Die preussischen directen Steuern. T. 1: 2. Aufl. T. 2: 3. Aufl. Potsdam: Riegel 1843. 4°.

Ueber **Steuerausgleichung** aus dem Standpunkte des Brandenburgischen Grundbesitzes. Berlin: Reimarus 1849.

Schimmelmann, Adf. v.: Ueber die ministeriellen Entwürfe zur Ausgleichung der Grundsteuer und Einführung einer progressiven Einkommensteuer, sowie über das jetzige Wahlgesetz. Berlin: Schneider & Co. 1849.

Harkort, Frdr.: Bemerkungen über die Grundsteuer-Ausgleichung. Berlin: Reimarus 1849.

Kreyssig, W. A.: Ueber die Grundsteuer-Frage im Preussischen Staate in ihrer gesetzlichen Begründung gegenüber der entgegenkämpfenden Opposition. Berlin: Gerhard 1849.

Patow, R. v.: Die Grundsteuer-Ausgleichung im Preussischen Staate und die sich daran knüpfenden Entschädigungsansprüche. Berlin: Decker 1850.

Bornemann, Wilh.: Die Einkommensteuer-Frage. Berlin: Morin 1850.

Bergius, Karl Jul.: Die Grundsteuer und die Mahl- und Schlachtsteuer. Breslau: Korn 1853.

Schimmelfennig, Frd. Gust.: Die Preussischen indirecten Steuern. System. Zusammenstellung. 2. Aufl. Berlin: Riegel 1855. 4°.

Die **Gesetz-Entwürfe**, betreffend die Regulirung der Grundsteuer. Nebst den Motiven, Einleitung u. Kommissionsberichten des Hauses der Abgeo. Berlin: Decker 1859.

Waldmann, Dietr.: Das Steuersystem in Preussen für den Umfang seiner Staatsbedürfnisse ein verfehltes. Berlin: Springer 1861.

Gesetz, betreffend die anderweite Regelung der Grundsteuer. Vom 21. Mai 1861. Nebst Anweisung f. d. Verfahren bei Ermittelung des Reinertrags. Berlin: Decker 1861.

Gesetz, betreffend die Einführung einer allgemeinen Gebäudesteuer. Vom 21. Mai 1861. Berlin: Decker 1861.

Mascher, H. A.: Die Grundsteuer-Regelung in Preussen auf Grund der Gesetze vom 21. Mai 1861. Potsdam: Döring 1862.

Ditmar, W.: Handbuch über das Strafrecht und das Strafverfahren, die Zoll-, Steuer- und Kommunikationsabgabe-Vergehen betreffend. Posen: Selbstverlag 1866.

Gauss, F. G.: Das Gesetz vom 21. Mai 1861 wegen Einführung einer allgemeinen Gebäudesteuer, und die zur Ausführung ergangenen Vorschriften. Berlin: Decker 1866.

Gesetz, betreffend die Einführung einer Klassen- und klassifizirten Einkommensteuer. Vom 1. Mai 1851. Berlin: Decker 1867.

Mascher, H. A.: Die Gewerbesteuer-Gesetzgebung Preussens in ihrer neuesten Gestalt. 2. Aufl. Potsdam: Döring 1868.

Henrich, L.: Die Reform der direkten Steuern, insbesondere die Einführung der Selbsteinschätzung in Preussen. 2. Aufl. Berlin: Heymann 1889.

Das **Einkommensteuergesetz** vom 24. Juni 1891 nebst Ausführungsanweisung vom 5. August 1891. Th. 1. Amtliche Ausg. Berlin: Reichsdr. 1891.

Krause, Paul: Das Preussische Einkommensteuergesetz vom 24. Juni 1891. 2 in 1 Bde. Berlin: Vahlen 1892.

Die Preussischen **Steuergesetzentwürfe** von 1892 nebst Denkschrift und Begründungen. Berlin: Heymann 1893.

Steuer-Gesetze vom 14. Juli 1893: Aufhebung direkter Staatssteuern, Ergänzungssteuergesetz, Kommunalabgabengesetz. Berlin: Decker 1893.

Fuisting, Bhard.: Der Rechtsschutz bei der Einkommensbesteuerung in Preussen. (Aus: Verwaltungsarchiv.) Berlin: Heymann 1896.
Großmann: Handbuch der direkten Steuern in Preußen. Berlin: Hoffmann 1899.
Ergänzungssteuergesetz vom 14. Juli 1893 nebst Ausführungsanweisung vom 6. Juli 1900. T. 1. Berlin: Decker 1900.
Einkommensteuergesetz vom 24. Juni 1891 nebst Ausführungsanweisung vom 6. Juli 1900. 3 in 1 Bd. Berlin: Decker 1900.
Maatz, Rich.: Das Preussische Einkommensteuergesetz. Systematisch dargestellt nach der Rechtsprechung des Oberverwaltungsgerichts. Berlin: Heymann 1902.
Fuisting, Bhard.: Die Preussischen direkten Steuern. 4 Bde. Berlin: Heymann.
1: Kommentar zum Einkommensteuergesetz. 3. Aufl. 1894. — 4. Aufl. 1899. — 6. Aufl. 1904. — 7. Aufl. 1907.
2: Kommentar zum Ergänzungssteuergesetz. 1899.
3: Kommentar zu den Gewerbesteuergesetzen [einschliesslich Wandergewerbesteuer]. 2. Aufl. 1900.
Fuisting, Bernhard: Die Einkommensbesteuerung der Zukunft in Anknüpfung an das Preussische Einkommensteuergesetz. Berlin: Heymann 1903.
Einkommensteuergesetz vom 24. Juni 1891 in der Fassung vom 19. Juni 1906 — in: Ges. Sammlung f. d. Preuss. Staaten 1906, 260f.
Ergänzungssteuergesetz vom 14. Juli 1893 in der Fassung vom 19. Juni 1906 — Daselbst S. 294.

Kgr. Sachsen:

Gesetz, die Einführung des neuen Grundsteuersystems betreffend, vom 9. September 1843. [Nebst] Verordnung zur Ausführung, vom 26. Oct. 1843. [Dresden 1843.] 4°.
Das **Gewerbe- und Personalsteuergesetz** des Kgrs. Sachsen vom 24. December 1845 in Verbindung mit dem Ergänzungsgesetze von 1850, sowie Gesetz von 1852 und 1858. Dresden: Meinhold & S. 1863. 4°.
Gutachten der von dem Kgl. Sächsischen Finanz-Ministerium einberufenen Kommission zur Revision der Gesetzgebung über die direkten Steuern. [Dresden 1869.] 4°.
Ludwig-Wolf, L. F.: Das kgl. Sächsische Einkommensteuergesetz vom 24. Juli 1900 nebst Ausführungsverordnung und Instruktion. Leipzig: Rossberg & B. 1900.
Hasche, Paul: Kgl. Sächsisches Einkommensteuergesetz vom 24. Juli 1900 nebst Ausführungsverordnung und Instruktion. Mit Erläut. Leipzig: Rossberg & B. 1901.
Hoffmann, Alex.: Die direkten Staatssteuern im Kgr. Sachsen, mit besonderer Berücksichtigung der allgemeinen Einkommensteuer, geschichtlich und kritisch dargestellt. Leipzig: Jäh & Schunke 1906.

Sachsen-Ernestinische Länder:

Stichling, Gottfr. Theod.: Das Einkommensteuer-System des Gh. Sachsen-Weimar-Eisenach. Weimar: Voigt 1844.
Provisorisches **Gesetz**, die Einführung einer allgemeinen Einkommensteuer betreffend, vom 8. Febr. 1849. [Nebst] Vollzugsverordnung vom 26. März 1849. [Coburg 1849.]
Einkommensteuergesetz für das Gh. Sachsen-Weimar-Eisenach vom 2. Juni 1897 mit der Ausführungsverordnung dazu vom 19. Juli 1898 und Nachtragsgesetzen vom 22. März 1899. Weimar: Böhlau 1899.
Schanz, Gg.: Die Steuerreform im Hzgt. Sachsen-Gotha im J. 1902 — in: Finanzarchiv 1904. 2, 233 330.

Württemberg:

Moser, R[udf].: Sammlung der württ. Steuergesetze. Abt. 1. 2 nebst [geschichtlicher] Einleitung. Tübingen: Fues 1839, 40. 2 Bde. = Vollst. Sammlung der württ. Gesetze von Reyscher. T. 17, 1. 2 (= Bd. 24. 25).
Sammlung der Württembergischen Staatssteuergesetze, sowie der wichtigeren Vollzugsvorschriften. Nach dem Stand vom 1. Juli 1883. Stuttgart: Kohlhammer 1883.
— — Neu bearb. im Auftrag des K. Finanzministeriums. 2 Bde. Daselbst 1901, 06.
1: Verbrauchs- und Verkehrssteuern. Nach d. Stand vom 1. Okt. 1891. 1891.
2: Direkte Steuern. Nach dem Stande vom 1. April 1906. 1906.

Hauff, Joh. Wolfg.: Verzeichnus der herr- und landschaftlichen, auch Gemeinds-Praestandorum, welche die Würtembergische Unterthanen entrichten müssen. Stuttgart 1785. Hdschr. 43.
[**Hochstetter**, Joh. Heinr., Landsch. Konsulent:] Ueber die Errichtung einer Kapitalien-, Gülten-, Wein- und Vieh-Steuer im Wirtembergischen. [Hrsg. von Phil. Wilh. Bardili.] Stuttgart: Macklot 1797.

H[euchelin, Chn., Advokat in Heidenheim, später Ob.Trib.Rat]: Ueber die Behandlung des Steuersatzes im Württembergischen. Stuttgart: Löflund 1797.

Kapff, [Joh. Wilh.]: Bemerkungen über die Entstehung und Bildung des Würtembergischen Steuer-Systems. [Stuttgart Mai] 1797.

[**Reuss**, Joh. Aug.:] Gutachten des hzgl. Regierungsraths-Collegiums über das Anbringen der Allg. Landesversammlung vom 31. Juli 1797, die Umlegung einer allgemeinen Vermögens- und Besoldungs-Steuer im Hzgt. Wirtemberg zu Tilgung des franz. Kriegsschadens betreffend. Tübingen: Cotta 1798.

Auch in: Der Landtag des H. Wirtemberg 3, 250.

Regulativ [des Landschaftl. Engeren Ausschusses] zur Beschreibung und Schätzung des Schadens von Ungewittern, Ueberschwemmungen und Viehseuchen. Dat. Stuttgart 21. Apr. 1803 [nebst Ausschreiben desselben in gleicher Sache v. 20. Apr. 1798. 2°]. 4°.

Weckherlin, Ferd. Heinr. Aug.: Ueber die SteuerVerfassung in Württemberg [seit 1806] 1816. Hdschr. 160.

Ueber absolute und relative **Größe** der Steuern und Abgaben in Württemberg. Vergleichung der Staats-Einnahme u. Ausgabe in W. -- in: Staatsarchiv von Klüber 1, 105—113. 1816.

Kessler, Heinr.: Ansicht von der Volksseite, die neuen Steuer-Commissäre in Würtemberg und ihre Instruction betreffend. Oehringen: Dezember 1818.

Vorschriften für die Aufnahme von Notizen über Gebäude und Gewerbe. [Nebst:] 1. Cataster-Tabellen. 2. Instruction des Steuer-Commissärs für die Einschätzung. 3. Speciellere Vorschriften für die Steuer-Commissärs. 4. Classifikationstafel für die Gewerbesteuer. [Stuttgart 3. November 1818. 2°.] 4°.

Württembergische **Abgabenverfassung** von 1800 und 1815 — in: Sophronizon 1820. 3, 75—103.

Ueber **Besoldungssteuern** in Württemberg — ebd. 1820. 4, 43—150; 1821. 1, 2.

Entwurf eines einfachen Abgaben- und Finanz-Verwaltungs-Systems in besonderer Beziehung auf Württemberg. Stuttgart: Metzler 1820.

Vortrag des Finanz-Ministeriums an die Landstände über die Steuer-Rectification. Stuttgart 1820. (2°.) 4°.

Varnbüler, Karl Frh. v.: Vortrag in der Cadastercommission (die Steuer-Gesetzgebung betreffend). Dat. Hemmingen 23. August 1820.

Bemerkungen über den württ. Hauptfinanzetat. [Aus: Sophronizon 1821. 1, 1—50. Angeb.:]

Bemerkungen über die im Vortrag des württ. Finanzministerium vom 20. Januar 1820 vorgeschlagenen dreyerley Ergänzungssteuern. 1821.

Ueber dreyerley neu vorgeschlagene **Ergänzungssteuern.** Gründe für Besteuerung alles freien Geldgewerbs und gegen alle Besteuerung fixirter Kapitalzinse — in: Sophronizon 1821. 1, 52—61. 88—108.

Petition einiger Würtembergischen Diöcesen gg. direkte Besoldungsbesteuerung. Note wegen der Verhältnisse der Civil-Staatsdiener. Erläuterungen — ebd. 1821. 2, 164—182.

Petitionsgründe an Stände-Versammlungen über die Gründe, durch welche sie berechtigt sein sollen Amtsgehalte zu besteuern. Prüfende Vergleichung der in der Württemb. Ständeversammlung 1820 über Besoldungs-Besteuerung vorgekommenen Ansichten. Besteuerung der Kirchen- und Schullehrergehalte — ebd. 4, 43—150.

Kessler, Heinr.: Finanz-System nach den Verhältnissen Würtembergs mit dem Gesetzplan zu einer allgemeinen Einkommen-Steuer nach dem reinen Erwerbe. Stuttgart 1821.

Sendschreiben an den Freih. v. V[arnbüler] über die Frage: Was ist jetzt zeitgemäss in Ansehung der Finanz- und Militär-Systeme? Tübingen: Laupp 1822.

— **Ueber** das Cataster. Stuttgart Dezember 1823.

— **Beweis** von der grossen Unrichtigkeit in den Grundlagen des provisorischen Katasters, **mit** Vorschlägen zur Abhülfe und zu einem baldigen Definitivum. Tüb.: Laupp 1823.

— **Ueber** Mittel und Wege die Steuern zu vermindern, den Bodenwerth zu heben und **das** neue Hypotheken-Wesen in Gang zu bringen. Stuttgart: Franckh 1824.

— **Zweite** Motion gegen das Cataster. Stuttgart: Franckh 1824.

Habermaas, Friedr., Abgeo.: Antrag, die Regierung um einen Gesetzes-Entwurf über **die** Untersuchung und Bestrafung der Vergehen gegen die Abgaben-, besonders **aber** gegen die Zoll-Gesetze zu bitten. Stuttgart: Mäntler jun. 1830. Kaps.

Schnitzer, [Joh. Jak.]: Abhandlung über das Steuer-Cataster und den Finanz-Zustand **in Wür**temberg mit Beiträgen zu einem definitiven Cataster-Gesetz und Vorschlägen **hinsich**tl. der Besoldungs- und Capitalien-Steuer. Tübingen: Eifert 1833.

Wolbach, Chf. Leonh.: Ueber den Rechtszustand in Steuer- und Verwaltungs-Sachen, **insbes**ondere in Württemberg. Ulm: Ebner 1833.

[**Schütz**, Karl Wolfg. Chf.:] Handbuch der Steuer-Gesetzgebung Württembergs. Systemat. Darstellung aller geltenden Gesetze etc. in Betreff der Staatssteuern u. Gemeindeabgaben mit erläuternd. Bemerkungen u. geschichtl. Notizen. Stuttg.: Metzler 1835.

Wagner, S. F.: Entwurf zu einer gleichen Vertheilung und einfachen Erhebung der Grundsteuern und Grund-Abgaben, auch Materialien zu einem Gesetz über das Inventur-, Theilungs- und Rechnungswesen. Ulm: Nübling 1839.

— Notizen von den Steuer- und Zehnt-Abgaben, und Vorschlag zu einem Steuer- und Zehent-Abgaben-System. Stuttgart: Wachendorf 1844.

Das **Besoldungs- und Pensions-Steuerwesen** des Kgr. Württemberg. Von einem Canzlei-Angestellten. Stuttgart: Becher 1843.

Wagner, S. F.: Betrachtungen über das Wesen der Steuer- und Zehent-Abgaben und Ueberblick auf die Handlungen und Wirkungen der Landtage von 1815 bis 1847. Stuttgart: Wachendorf 1847.

Maier, A. u. W. F. A. Gess: VerwaltungsEdikt und Zusammenstellung der Normen über die Besteuerung der Kapitalien und des Einkommens für Staats- u. Korporationszwecke. Stuttgart: Metzler 1850.

Kränzle, Th. E.: Die Besteuerung des Einkommens aus Kapitalien, Renten, Dienst und Beruf. Ravensburg: Dorn 1866.

Hoffmann, Karl Heinr. Ludw.: Beitrag zur Würdigung des von dem Württemb. Finanz-Ministerium bei den Ständen eingebrachten Gesetzes-Entwurfes, betreffend die Besteuerung des Grundeigenthums, der Gefälle, Gebäude und Gewerbe. Tübingen: Laupp 1869.

Pfeiffer, Ed.: Ueber den Entwurf eines neuen Steuergesetzes für Württemberg. Stuttgart: Kröner 1870.

Hochstetter, Wilh. v.: Grund-, Gebäude- und Gewerbe-Steuer-Gesetz für Württemberg vom 28. April 1873. Handausg. mit Erläut. Stuttgart: Spemann 1873.

Nast, [Rhold.]: Die Grundsteuer-Einschätzung nach dem Gesetz vom 28. April 1873. Ein Leitfaden. Stuttgart: Kohlhammer 1877.

Weinheimer, C.: Die Strafgesetze in Zoll- und Steuersachen und das Verfahren der Verwaltungsbehörden bei Zuwiderhandlungen gegen die Zoll- und Steuergesetze. Ulm: Wohler 1881.

Huber, F[ranz] K[arl]: Der Abschluss der Württembergischen Steuerreform. Stuttgart: Metzler 1887.

Das Württembergische **Gesetz** vom 19. September 1852, betr. die Steuer von Kapital-, Renten-, Dienst- und Berufseinkommen, nebst den ergänzenden oder abändernden Gesetzen und den allgemeinen Vollzugsverfügungen. Im Auftrag des K. Finanzministeriums bearb. Stuttgart: Kohlhammer 1891.

Osswald, [Jak.]: Die Besteuerung der Kreditgenossenschaften und Konsum-Vereine in Württemberg. o. O. 1892. Kaps.

Riede, J.: Zur Neuordnung der direkten Steuern Württembergs. Stuttg.: Nitzschke 1894.

Hausmeister, Max: Die Steuerentwürfe der Württembergischen Regierung, die Notwendigkeit ihrer Ablehnung und geeignete Gegenvorschläge. Stuttg.: Metzler 1895.

Die **Steuerreformfrage** am Erörterungsabend des Stuttgarter Gewerbevereins, 12. Dezember 1895. Vortrag des Prof. Friedr. Jul. Neumann. [Stuttgart 1895.]

Neumann, Frdr. Jul.: Die persönlichen Steuern vom Einkommen, verbunden mit Ertrags- oder mit Vermögenssteuern. Mit bes. Beziehung auf Württembergische Verhältnisse. Tübingen: Laupp 1896.

Zeller [Alfr.]: Zur Württemb. Steuerreform — in: Zeitschr. f. d. ges. Staatswiss. 1896, 147.

Schmid, Franz: Der Uebergang von der Ertrags- zur Einkommensbesteuerung aus Anlass der württembergischen Steuerreform. 1898 — ebd. 1898, 529—560.

Kölle, Adf.: Die Vermögenssteuer der Reichsstadt Ulm vom Jahre 1709, ihr Ursprung und ihre Weiterentwicklung bis zum Ende der Reichsstadt im Jahre 1802. Stuttgart: Kohlhammer 1898.

[**Gerhard**, Osk.:] Die württembergische Steuerreform 1895/99. Stuttgart: Metzler 1900.

Hausmeister, Max: An die Landstände des Kgrs. Württemberg. Denkschrift bezüglich der künftigen direkten Besteuerung in Württemberg. [Stuttgart, November 1901.] 4°. Kaps.

Losch, Herm.: Zur Württembergischen Eisenbahn- und Steuerpolitik — in: Zeitschr. f. d. ges. Staatswiss. 1901, 385—432.

Das **Budgetrecht** und die Steuerreform. Von einem Freunde der Reform. Stuttgart: Grüninger 1902.

Göz, Karl v.: Das Württ. Einkommensteuergesetz vom 8. Aug. 1903. Tübingen: Mohr 1903.

Pistorius, Th[eod.]: Gesetz betr. die Einkommensteuer für das Kgr. Württemberg vom 8. August 1903 nebst Ausführungsbestimmungen und einem Anhang betr. die Kapitalsteuer. T. [1.] 2. Ravensburg: Maier [1903—04].
Pistorius, Theod.: Die Württembergische Steuerreform — in: Finanzarchiv 1904. 1.
Henßler, Paul: Die Erhebung der direkten Steuern in Württemberg. (Tübinger Dissert.) Göppingen: Illig & Müller 1904.
Dehlinger, Alfr.: Die Besteuerung der Aktiengesellschaften in Württemberg — in: Finanzarchiv 1904. 2, 25—105.
Die württembergische **Steuerreform** und die Sozialdemokratie. Hrsg. vom Landesvorstand der Sozialdemokraten Württembergs. Stuttgart: Dietz 1904. [2. Aufl. u. d. T.:]
Keil, Wilh.: Die württembergische Steuerreform. Kritische Beleuchtung der neuen Steuergesetze nebst einer Anleitung zum richtigen Fatieren. Stuttgart: Verlag des Landesvorstands der Sozialdemokraten Württembergs [1905].
Pistorius, Th[eod.]: Gesetz, betr. die Einkommensteuer für das Kgr. Württemberg vom 8. August 1903 nebst Ausführungsbestimmungen, Fassionsbeispielen und Anhang: Die Gesetze über die Kapitalsteuer, Grund-, Gebäude-, Gewerbesteuer und die Gemeindesteuern. 2. verm. Aufl. Ravensburg: Maier 1905. [1. Aufl. 1903.]
Stumpff, Fr.: Geschichtl. Entwicklung des württ. Staatssteuerwesens — in: Zeitschr. f. d. ges. Staatswissenschaft 1905, 710—24.
Schumm, Wilh.: Das Steuerrecht im Kgr. Württemberg. Stuttgart: Kohlhammer 1905.
Hegelmaier, Leop.: Die direkten Steuern in Württemberg. Einkommensteuer, Grund-, Gebäude- und Gewerbesteuer nebst Wandergewerbesteuer und Kapitalsteuer. Grundzüge für den Unterricht und zur prakt. Einleitung. Stuttgart: Kohlhammer 1906.

Ausland:

England: Das englische **Einkommensteuer-Gesetz** vom 22. Juni 1842, aus dem Original-Texte übersetzt und mit einer Sammlung der seit 1848 in den deutschen Bundesstaaten erschienenen Einkommensteuer-Gesetze herausg. von F. A. v. L. München: Franz 1853. (2°.) 4°.
Gneist, Rudolf: Das englische Grundsteuersystem. Berlin: Springer 1859.
Vocke, Wilh.: Geschichte der Steuern des britischen Reichs. Leipzig: Felix 1866.

Frankreich: **Vauban** [Seb. le Prêtre de]: Projet d'une dixme royale, supprimant la taille, les aydes etc. [Paris] 1707.

Italien: **Tarantola**, Gaët.: Praktische Darstellung der Mailändischen [Grund-]Steuerregulirung, im 18. Jahrhundert begründet. Jena: Cröker 1821.

Oesterreich: **Kremer**, Al. Silv. v.: Darstellung des Steuerwesens. 2 in 1 Bd. (1: überhaupt, 2: die vorzüglichsten Oesterr. direkten Steuern.) Wien: Tendler & v. Manstein 1821.
Radnizka, H.: Die direkte Besteuerung in Oesterreich mit ihren Mängeln und wie sie sein soll. Wien: Gerold 1850.
Glanz, Pet.: Die Einkommensteuer in Oesterreich. Sammlung der Verordnungen u. Erlasse über das Einkommensteuer-Gesetz. Wien: Braumüller 1859.
Reisch, Rich.: Das Gesetz vom 25. Oktober 1896 betr. die direkten Personalsteuern samt Vollzugsvorschriften und Nachtragsverordnungen u. den neben demselben in Geltung verbliebenen bezüglichen Gesetzen und Verordnungen. Mit Belegstellen aus den parlamentar. Materialien, Anmerkungen etc. 2 Hälften. Wien: Manz 1897.
Wieser, Friedr. Frh. v.: Die Ergebnisse und Aussichten der Personaleinkommensteuer in Oesterreich. Leipzig: Duncker & H. 1901.

Schweiz: **Cohn**, Gust.: Die Einkommensteuer im Kanton Zürich — in: Cs. Volkswirtschaftl. Aufsätzen. 1882, 93—174.
Schanz, Gg.: Die Steuern der Schweiz in ihrer Entwicklung seit Beginn des 19. Jahrhunderts. 5 Bde. Stuttgart: Cotta 1890.

C. Verbrauchssteuern.

Allgemeines (Accise, Mahl- und Schlachtsteuer, Salzsteuer u. a.):

Richter, Joh. Dan.: Ueber das gesammte Accisewesen oder die Consumtionssteuren — in: Rs. Finanzmaterialien 1, 4. 1789.
Eggers, Chn. Ulr. D. v.: Für u. wider Accise — in: E's Archiv f. Staatswiss. 1, 93—101. 1795.
Gh. **Badische Accis-Ordnung** mit den Modificationen und erläuternden Verordnungen. N. Aufl. Carlsruhe: Müller 1812.

[Regenauer, Franz Anton]: Gh. Badische Accis- u. Ohmgelds-Ordnung in ihrem gegenwärtigen Umfange. 2. Aufl. Karlsruhe: Braun 1827.
Thielau, Wilh. Erdm. Fl.: Gemeinschaftliche Productions-Steuer von Salz und Rübenzucker in Deutschland. Braunschweig: Vieweg 1851.
Rhens, Rob.: Das Preussische Mahl- und Schlachtsteuer-Gesetz vom 30. Mai 1820. Berlin: Abelsdorff 1853.
Lindes, Wilh.: Die Mahlsteuer-Defraudationen und ihre Ermittelung auf Grund der Circularverfügung vom 18. März 1850 (durch das sog. Bamihl'sche Verfahren). Berlin: Oehmigke 1853.
Sartorius, E.: Die Tabacks-, Bier-, Branntwein-, Zucker- und Salzsteuer-Gesetzgebung im Zollverein. Nebst Vergleichen mit andern Ländern. Altona: Verlagsbureau 1868.
Trautvetter, E.: Das Salzabgabengesetz nebst der Uebereinkunft wegen Erhebung einer Abgabe von Salz vom 8. Mai 1867 und sämtlichen Ausführungsvorschriften. Berlin: Springer 1898.

Württemberg: **Ordnung** und **Instruction**, wie sich sowohl die Ober- als Unter-Accisere, als auch die Stabs-Beamte, Burgermeister und Gericht des Hzgt. Würtemberg bei Einziehung etc. des Accises zu verhalten haben. Stuttgart: Cotta 1744.
— — Neu aufgelegt. [Stuttgart:] Mäntler 1791.
Neueste **Streitigkeiten** im Hrzgt. Wirtemberg über die Fortdauer des Accises [Landschaftl. Schreiben vom 25. Jan. u. 1. Febr. 1790] — in: Götti. Histor. Magazin 7, 82 bis 101. 1790.
Resolvirungen über den Accis-Bezug von dem unter der Kelter an Inländer und dem an Ausländer verkaufften neuen Wein. Nach dem General-Rescript vom 6. August 1793. Stuttgart: Mäntler 1793.
Accise-Ordnung für das Kgr. Württemberg 1808. Stuttgart: Mäntler [1808]. 82 S.
— — [Kopft. Stuttg. 1808]. 38 S.
Knapp, [Gfd.]: Uebersicht über alle Accise-Verordnungen und den ganzen Geschäftskreyß der Accise-Beamten im Kgr. Württemberg überhaupt. Stuttgart: Steinkopf 1814.

Biersteuer:

May, Ludw.: Gesetz über den Malzaufschlag vom 16. Mai 1868 — in: Gesetzgebung des Kgrs. Bayern. T. 2 Bd. 6. Erlangen 1870.
— — mit den Aenderungen durch die Gesetze von 1871 — Daselbst T. 2 Bd. 7. 1874.
— — mit den Aenderungen bis 1883 — Daselbst T. 2 Bd. 10. 1884.
Ratzinger, Gg.: Die Bierbrauerei in Bayern. Augsburg: Literar. Institut 1885.
Windstösser, J.: Gesetz über den Malz-Aufschlag vom 16. Mai 1868, in der Textierung vom 10. Dezb. 1889. Mit Bemerk. u. Vollzugsvorschriften. 3. Aufl. Ansbach: Brügel 1890.
Schubert, Gg.: Die Württembergischen Malzsteuervorschriften. Stuttg.: Kohlhammer 1896.
Trautvetter, E.: Die Bierbereitung vor dem D. Reichstage — in: Zeitschr. f. d. ges. Staatswiss. 1900, 1—45.
Lehmann, Gust.: Die Erhebung und Kontrollierung der Uebergangsabgaben im Kgr. Preussen. Selbstverlag, Dr. v. Scheiner in Würzburg 1900.

Branntweinsteuer:

Schäfer, J. A.: Die Missverhältnisse der Besteurung des Branntweins in Bayern gegenüber von Preussen etc. (Differential-Zollsystem H. 1.) München: Franz 1851.
Das württemb. **Branntweinsteuergesetz** vom 19. Sept. 1852 mit der Vollziehungsinstruction, weiteren Verfügungen, einer Reduktionstabelle nebst dem Kommissionsberichte an die Abgeordnetenkammer. Stuttgart: Metzler 1852. 4°.
Schwarz, [Ludw.: Württ.] Gesetz, betr. die Abgabe von Branntwein vom 19. Sept. 1852 mit Vollziehungsvorschriften u. Erläut. Stuttgart: Steinkopf 1852.
Engel, Ernst: Die Branntweinbrennerei in ihren Beziehungen zur Landwirthschaft, zur Steuer und zum öffentlichen Wohl. Dresden: Kuntze 1853.
Weiss-Rostin: Die Erhöhung der Spiritussteuer, ihre finanzielle und landwirthschaftliche Seite. Berlin: Stilke & v. Muyden 1869.
Behrend, P.: Zur Kenntnis des Stoffumsatzes bei der Malzbereitung u. Spiritusfabrikation. (Hohenheimer Progr.) Stuttgart 1884.
Wolf, Jul.: Die Branntweinsteuer. Ihre Stellung im Steuersystem u. in der Volkswirtschaft, geschichtl. Entwicklung u. gegenwärtige Gestalt in den einzelnen Ländern. Tübingen: Laupp 1884.

Württ. **Gesetz**, betr. die Abgabe von Branntwein, vom 18. Mai 1885, nebst Vollziehungsverfügung — in: Sammlg. von D. Reichsges. u. Württ. Landesges. 2. 1885.
Höinghaus, R.: Das neue Reichsgesetz von 1887 betreffend die Besteuerung des Branntweins, erläutert. Berlin: Dümmler 1887.
Laves, Theod.: Die Entwicklung der Brennerei u. der Branntweinbesteuerung in Deutschland, insbes. das Branntweinsteuergesetz vom 24. Juni 1887 — in: Jahrbuch f. Ges.Gebg. 1888.
Schneider, Arn.: Die deutsche Branntweinsteuer nach den Gesetzen von 1868, 1879 und 1887, den Gesetzesmotiven und Entscheidungen systematisch bearb. Berlin: Parey 1890.
Behrend, W.: Die Novelle von 1902 zum Branntweinsteuer-Gesetz. Text u. kritische Erläuterung. Berlin: Parey 1902.
Kotze, O.: Deutsches Reichsgesetz, betr. die Besteuerung des Branntweins, in der durch das Abänderungsgesetz vom Juni 1902 bedingten Fassung. Nebst Ausführungsbestimmungen. Berlin: Dümmler 1902.

Tabaksteuer:

General-Verordnung, den Tabak-Handel in dem Kgr. Württemberg betr. Stuttgart 1808. (2°) 4°.
[**Weckherlin**, Heinr. Aug.:] Ueber den Tabackshandel in Württemberg. Stuttgart: Verlag der Gebr. Mäntler. [Febr. 1815.]
Ueber den **Tabakshandel** in Abdera. Abdera: Nicht im Verlag der Gebr. Mäntler. [Stuttgart März 1815.]
Ernste **Worte** über falsche Finanzmassregeln, vorzüglich in Beziehung auf die Schrift: „über den Tabaks-Handel in Württemberg". Teutschland 1815.
Cantor, M[or.]: Ein unparteiisches Wort zur Tabaksfrage. Heidelberg: Bassermann 1867.
Mährlen, Joh.: Die Besteuerung des Tabaks im Zollverein. Stuttgart: Hallberger 1868.
Mohl, Mor.: Zur deutschen Finanzlage [u. deren Verbesserung durch ein Tabakmonopol]. Stuttgart: Wittwer [April] 1878.
— Zur Lösung der Deutschen Finanzfrage [durch das Tabaksmonopol]. Ebd. 1878.
— Denkschrift für eine Reichs-Tabak-Regie. Stuttgart: Wittwer 1878.
— Ueber die deutschen Reichs- und Staats-Defizite und das einzige geeignete Mittel zur Abhülfe [Tabakmonopol]. Mit besond. Nachweisung aus Württemberg. Stuttgart: Grüninger 1881.
Hartmann, Ed. v.: Das Rauchen — in: Hs. Modernen Problemen. 1888, 112.
Koning, E. J: Der Tabak. Studien über seine Kultur und Biologie. (Mit Abbild.) Amsterdam und Leipzig: Engelmann 1900. 4°.

Weinsteuer und Umgeld:

Deutsches Reich: **Schubert**, Gg.: Die Landesweinsteuern und die Frage der Reichsweinsteuer in Deutschland. (Aus: Zeitschrift f. Zollwesen. Berlin 1902 Nr. 1.) 4°. Kaps.

Elsass-Lothringen: **Gesetze**, betreffend die Besteuerung des Weins und des Branntweins, vom 20. März und 16. Mai 1873. Strassburg 1874.

Hessen: **Glässing**, C.: Das Schicksal der Weinbesteuerung in Hessen — in: Finanzarchiv. 1900, 244 — u. in: Zeitschr. f. d. ges. Staatswiss. 1900, 763.

Württemberg: **Umgelds-Ordnung** von 1634. Stuttgart 1651.
e. in: Allerhand Ordnungen. 1655. 8°.
— — Stuttgart 1669.
g. in: Allerhand Ordnungen 1670. 2°.
Friedrich, König v. Württemberg: Generalrescript betr. die Abgaben von Ein-, Aus- und Durchfuhr und von dem innern Verkehr mit Wein u. a. Getränk. Dat. Stuttgart 9. Okt. 1806. [Fing. Tit. 2°.] 4°.
Schumacher, G. M.: Zusammenstellung des [Württ.] Gesetzes über die Wirthschafts-Abgaben vom 9. Juli 1827 mit seinen Instructionen etc. Schwäb. Hall: Haspel 1838.
Lempp: Das Wirthschafts-Abgaben-Gesetz vom 9. Juli 1827 und die Vollziehungs-Instruction von 1827. Mit Erläut. Stuttgart: Arnold 1842.
Reuchlen: Die Wirthschaftsabgaben in Württemberg und deren Erhebung. Zusammenstellung der Gesetze etc. Stuttgart: Mäntler 1863.

Sammet, Jak. Andr.: Die Wirthschafts-Abgaben-Gesetze Württembergs; ihre Entwicklung, die vorgebrachten Beschwerden, deren Prüfung u. Beseitigung. Stuttg.: Schober 1865.

Blum, Frdr.: Tabellen zur Ermittlung des Getränkeinhalts nur teilweise gefüllter liegender Fässer im Wege des Abstichverfahrens. 2. Aufl. der Ausgabe von 1891. Stuttgart: Selbstverlag. 1897.

Gesetz über die Wirtschaftsabgaben vom 9. Juli 1827 nebst den Vorschriften für die Abstichswirte und über die Umgeldaccorde, sowie die Dienstvorschriften für die mit dem Vollzug des Wirtschaftsabgabengesetzes beauftragten Beamten. Nach dem Stande vom 1. Januar 1893. (Aus: Amtsblatt des Steuerkoll.) Stuttgart: Kohlhammer 1892.

Die **Umgeldsfrage** in Württemberg. Denkschrift zur Begründung der Forderung des Landesverbands der Wirte auf Abschaffung der Weinbesteuerung genannt Umgeld. Stuttgart: C. A. Hammer 1896.

Löffler, Karl Gg.: Praktische und gerechte Lösung der Umgeldsfrage von einem Wirtsfreund. Heilbronn: Cramer 1898. Kaps.

Denkschrift zur Begründung der Forderung der Wirte Württembergs, betreffend Abschaffung des Umgelds und Stellungnahme des Landes-Verbands zu dem Regierungsentwurf: Abänderung des Umgeldgesetzes, vom 17. Juni 1899. Stuttgart: C. A. Hammer 1899. 4°.

Schubert, [Gg.]: Das württembergische Umgeld. Die über die Besteuerung des Weines und Obstmostes geltenden Bestimmungen nach dem neuesten Stande. Stuttgart: Ulmer 1901.

D. Umsatzsteuern. Stempel- u. a. Gebühren.

(s. a. VII, 5 B. Konsumvereine S. 343, XIV, 4 D. Warenhäuser.)

Müller, Gg. Frdr.: Das Stempelrecht oder Betrachtungen über die Stempel absonderlich in den Preussischen Landen. Halle: Waisenhaus 1778.

Erneuerte **Verordnung** über den Gebrauch des Stempel-Papiers, der Vollmachten, Spielkarten und Musikzettel und wegen der sonst zu entrichtenden Stempel-Gebühren. D. d. Berlin 17. Septbr. 1802. Berlin: Decker [1802. 2°] 4°.

Nähere **Anweisung** über den Gebrauch des Stempelpapiers. Berlin, 17. Sept. 1802. 4°.

Kgl. Württemb. **Stempel-Ordnung** d. d. 8. August 1806. Stuttgart: Cotta [1806]. 4°.

Stempel- und Taxordnung für das Kgr. Württemberg 1808. Nebst Tarif, auch Formular. Stuttgart [1808].

1 an: Accise-Ordnung für das Kgr. Württemberg 1808.

Stokar v. Neuforn, Karl: Gesetz über das Taxregulativ vom 28. Mai 1852 — in: Gesetzgebung des Kgr. Bayern. Th. 2 Bd. 2. 1860.

Stempf, Ludw.: Die neue Sportelgesetzgebung im Gh. Baden. Mannheim: Bensheimer 1865.

Czörnig, Karl Frh. v.: Die Abgaben von den Uebertragungen unbeweglichen Eigenthums in der österreichisch-ungarischen Monarchie, Frankreich, Preussen, England, Russland, Bayern und den Kantonen der schweizerischen Eidgenossenschaft. Triest: Schimpff 1869.

Beutner: Das Gesetz betreffend die Wechselstempelsteuer im Norddeutschen Bunde. Vom 10. Juni 1869. Berlin: Kortkampf [1869].

Hoyer: Das D. Reichsgesetz über die Wechselstempelsteuer von 1869. Berlin: Guttentag 1871.

Schwarz, A.: Das [Reichs-]Gesetz über die Wechselstempelsteuer, erläutert — in: Gesetzgebung des Kgr. Bayern. Th. 2 Bd. 7. 1874.

Zeyer, Karl: Das Reichs-Gesetz über die Wechselstempelsteuer und die zu dessen Vollzug ergangenen Vorschriften, unter Berücksichtigung der Entscheidungen. Stuttgart: Kohlhammer 1876.

Stengel, Herm. Frh. v.: Die Börsensteuer. Gesetz vom 1. Juli 1881, mit Erläut. Nördlingen: Beck 1881.

Hoyer: Die gesammten Reichs-Stempelgesetze. Berlin: Müller 1882.

1. Wechsel- etc. Stempel. 2. Spielkartenstempel. 3. Statistische Gebühr. 4. Stempel von Inhaberpapieren mit Prämien. 5. Stempel von Aktien, Schuldverschreibungen, Scheakungen etc.

Württ. Allgemeines **Sportelgesetz** vom 24. März 1881 — in: Sammlung von D. Reichs- und W. Landesgesetzen. 1885.

Zeyer, Karl u. Karl Schicker: Das [Württ.] allgemeine Sportelgesetz vom 24. März 1881 sammt den Vollzugsvorschriften. Stuttgart: Kohlhammer 1881.

— — in der Redaktion vom 16. Juni 1887. Daselbst 1888.

Burkhard, Wilh.: Das Bayer. Gesetz über das Gebührenwesen vom 18. Aug. 1879 mit seinen Novellen in der Redaktion vom 21. Jan. 1890. Erläutert. [Nebst] Nachtrag [1.] 2: in der neuen Redaktion vom 21. Jan. 1890 [und] 6. Juli 1892. 2 Bde. Erlangen 1890, 92 = Gesetzgebung des Kgr. Bayern Th. 2 Bd. 13 und Beil.-Heft.

Assmann, W.: Die Stempelgesetze und Tarife für das Deutsche Reich und Preussen nebst den zugehörigen gesetzlichen Bestimmungen in neuester Fassung. Mülheim a. d. Ruhr: Bagel 1895.

Pfleger, Franz J. und L. Gschwindt: Börsenreform. Bd. 3: Reichsbörsengesetz vom 22. Juni 1897. Stuttg.: Cotta 1897.

Zimmermann, E.: Das Reichsstempelgesetz in der Fassung vom 14. Juni 1900 nebst den Ausführungsbestimmungen des Bundesrats und den Badischen Vollzugsvorschriften. Mit Erläuterungen nach den Entscheidungen des Reichsgerichts. Karlsruhe: Braun 1901 [1900].

Riehn, Rhold.: Die Umsatzsteuer im Herzogtum Braunschweig. Hamburg: Kaufmann & Comp. 1904. = Genossenschaftl. Volksbücher 6.

Fleissner, Hermann: Zur Geschichte der Umsatzsteuer in Sachsen. Hamburg: H. Kaufmann & Comp. 1904. = Genossenschaftl. Volksbücher 7.

Gerlach, Wilh.: Die Deutsche Börsensteuergesetzgebung. (Aus: Zeitschr. f. d. Ges. Staatswiss.) Tübingen: Laupp 1905. Kaps.

(Die Reichssteuergesetze vom 3. Juni 1906. s. o. VIII, 5 B. S. 366.)

E. Erbschafts- und Schenkungssteuer.

Severin, C. A.: Das (Preussische) Gesetz vom 30. Mai 1873, betr. die Erbschaftssteuer. Berlin: Vahlen 1875.

Wahl, Rich.: Kgl. Sächsische Gesetze über die Erbschaftssteuer sowie über den Urkundenstempel vom 13. Nov. 1876, erläut. Leipzig: Rossberg 1877.

Die (Bayer.) **Erbschaftssteuer.** Gesetz vom 18. August 1879. Würzburg: Stahel 1879.

Wintterlin, Herm.: Das Württembergische Erbschafts- und Schenkungs-Steuer-Gesetz vom 24. März 1881. Mit Anmerk. Stuttgart: Liesching 1881.

Bacher, Otto: Die deutschen Erbschafts- u. Schenkungssteuern. Leipz.: Duncker & H. 1886.

Mayer, Herm.: Das württ. Gesetz über das Notariatswesen vom 14. Juni 1843 und das Erbschafts- und Schenkungssteuergesetz vom 24. März 1881/3. April 1885. Stuttgart: Kohlhammer 1887.

Enneccerus, Ludw.: Vermögenssteuer, fundierte Einkommensteuer oder Erbschaftssteuer. Marburg: Elwert 1893.

Gesetz von Sachsen-Weimar, betr. die Erbschaftssteuer, von 1895 — in: Finanzarchiv Jg. 17, 1. S. 457. 1900.

Bartoszewicz, Joach. v.: Die Erbschaftssteuer im internationalen Rechte. Lemberg: Seyfarth & Czajkowski 1899.

Hessisches **Gesetz** betr. die Erbschafts- u. Schenkungssteuer — in: Finanzarchiv 17,1. 1900.

Geyer, Karl: Das württembergische Gesetz über die Erbschafts- und Schenkungssteuer vom 26. Dezember 1899 samt den Materialien und Vollzugsvorschriften. Stuttg.: Kohlhammer 1900.

Josewski, Herm.: Das Preussische Erbschaftssteuergesetz vom 30. Mai 1873/19. Mai 1891/31. Juli 1895. [Nebst] Nachtrag und Anhang. Köln: Kölner Verl.-Anst. 1904, 05.

Zimmermann, F. W. R.: Das Reichserbschaftssteuergesetz vom 3. Juni 1906 nebst den Ausführungsbestimmungen des Bundesrats sowie den Vollzugsvorschriften von Preussen, Bayern, Sachsen und Württemberg, Baden, Hessen, Braunschweig. Erläutert. München: Schweitzer 1906.

(Weiteres s. o. VIII, 5 B. S. 366.)

F. Luxus-, insbesondere Hundesteuer.

Graf, Franz: Das Kgl. Bayer. Gesetz, die Erhebung einer Gebühr für das Halten von Hunden betreffend, vom 2. Juni 1876/31. Januar 1888, nebst Vollzugsvorschriften Erläutert. Erlangen 1891 = Gesetzgebung des Kgr. Bayern. Th. 2 Bd. 14.

Hessisches **Gesetz** betreffend die Hundesteuer — in: Finanzarchiv 17, 1. 1900.

Gh. **Hessische Verordnung** betr. Fahrräder und Automobile — Ebd. S. 441.

Graf, Franz: Das Problem der Luxussteuern. Berlin: Heymann 1905.

(Reichsautomobilsteuer s. o. VIII, 5 B. S. 366.)

G. Wehrsteuer.

Retter, Frdr.: Das Gesetz über die Verpflichtung zum Kriegsdienste im Kgr. Württemberg vom 12. März 1868, nebst dem Gesetz betr. Erhebung einer Abgabe von nicht eingereihten Kriegsdienstpflichtigen. Stuttgart: Greiner 1868.
Cohn, Gust.: Die Wehrsteuer — in: Cs. Volkswirtschaftl. Aufsätzen. 1882, 175–266.
Schott, Arthur: Die französ. Wehrsteuer nach dem Gesetze vom 15. Juli 1889. Jena: Fischer 1892.

H. Zölle.

Vergl. XIV, 4 B. Handels- und Zollpolitik, Deutscher Zollverein.

Deutschland:

Ordnung und **Instruction**, wie sich die Zoller und Gegenschreiber, auch Schultheissen u. a. zum Zoll verordnete Personen im Hzgt. Würtemberg mit erfordern und einziehen dess Zolls verhalten sollen. [6. Zollordnung.] Stuttgart: Rösslin 1618. (2°.) 4°.
— — nebst Special-Resolution vom 6. März 1650. Stuttgart: Rösslin 1651.
f. in: Allerhand Ordnungen. 1655. 8°.
— — [8. Zollordnung.] Stuttgart: Rösslin 1661.
i. in: Allerhand Ordnungen 1670. 4°.
[8. Zollordnung.] Stuttgart: Rösslin 1669. (2°) 4°.
Zoll-Ordnung für das Kgr. Württemberg 1808. Stuttgart [1808].
3 an: Accise-Ordnung 1808.
Der Gh. Badische **Zoll-Tarif** für ein- u. ausgehende Waaren. Karlsruhe: Müller 1826. (2°.) 4°.
Gesetz über die Ein- und Ausgangs-Zölle im Gh. Baden vom 21. Juni 1827, nebst Tarif. Karlsruhe: Müller 1827.
Verordnung, die Erhebung der Eingangs-, Ausgangs- und Durchgangs-Zölle im Gh. Hessen betreffend. Nebst Tarif für 1828/30 und Formular. Darmstadt: Leske 1828.
Schönbrodt: Sammlung der Verordnungen über die Gewerbe-, Handels- und Abgaben-Verhältnisse in den Vereinsstaaten Deutschlands. 6 Bde. Potsdam: Riegel 1834—38.
Muff, C. F. und W. F. C. Wagner: Handbuch für Vereinszollbeamte und Gewerbtreibende, enthaltend den Vereinszolltarif, Waarenverzeichniss, Reductions- und Hülfstabellen. Carlsruhe: Müller 1837.
Schimmelfennig, Frdr. Gust.: Die Preussische Zoll-Gesetzgebung der J. 1818 und 1838. Systematisch geordnet. Potsdam: Riegel 1838. 4°.
Vereins-Zoll-Tarif für die Jahre 1840, 1841 und 1842 zur Erhebung der Eingangs-, Durchgangs- und Ausgangszölle. Darmstadt: C. W. Leske 1839.
— für die Jahre 1846, 1847 und 1848 mit den kgl. Verordnungen und Ministerial-Verfügungen. Stuttgart: Metzler 1846. [Nebst] Amtl. WaarenVerzeichnis. Daselbst 1846. 4°.
Ditmar, W.: Sammlung der für das Kgr. Preussen über Ein-, Aus- und Durchgangszoll ergangenen, noch anwendbaren Gesetze, Verordnungen u. Verträge. Köln: Bachem 1847.
Ditmar, W.: Handbuch über die Zollgesetzgebung, sowie die Zoll- und Handels-Verträge des deutschen Zoll- und Handelsvereins. Posen: Selbstverlag 1858.
Repertorium, zu den Zollvereins-Verträgen und Verhandlungen aus dem Zeitraum von 1833—1858. Berlin: Staatsdruckerei 1858.
Houth-Weber, F.: Der Zollverein seit seiner Erweiterung durch den Steuerverein Sammlung der betreffenden Verträge, nebst Anhang. Hannover: Rümpler 1861.
Der **Handels-Vertrag** zwischen den Staaten des deutschen Zoll- und Handels-Vereins und Belgien vom 22. Mai 1865. [Nebst] Vereinszolltarif vom 1. Juli 1865 an. Elberfeld: Lucas 1865.
Amtliches **Waaren-Verzeichniss** zum Vereins-Zolltarif vom 1. Juli 1865 an. [Nebst] Vereinszolltarif und 1. Nachtrag. Berlin: Staatsdruckerei 1865.
— — vom 1. Okt. 1870 an. [Nebst] Vereinszolltarif. Daselbst 1870.
— zum Zolltarif des D. Zollgebietes vom 15. Juli 1879. [Nebst] Zolltarifgesetz und Nachtrag. Daselbst 1879.
Schneider, Alb.: Das Vereins-Zollgesetz vom 1. Juli 1869, erläut. Berlin: Kortkampf 1869.
Bodenstein: Der Deutsche Zolltarif vom Jahre 1879, erläutert. Berlin: Heymann 1879.
Zolltarifgesetz vom 15. Juli 1879/22. Mai 1885 — in: Sammlung von D. Reichsgesetzen und W. Landesgesetzen. Bd. 2. Stuttgart 1885.
Havenstein, Paul: Die Zollgesetzgebung des Reichs, enthaltend: Vereinszollgesetz nebst Kommentar und Nebengesetzen, Zolltarif, D.-Oesterreichischen und D.-Schweizerischen Handelsvertrag. Berlin: Müller 1892.
Aufsess, Otto Frh. v.: Die Zölle und Steuern, sowie die vertragsmässigen auswärtigen Handelsbeziehungen des D. Reichs. 5. Aufl. von C. Wiesinger. München: Hirth 1900.

Soetebier, Jos.: Zolltarif-Handbuch. Im Auftrage des Handelsvertragsvereins bearb. Berlin: Liebheit & Thiesen 1901.

Die **Handelsverträge** des Deutschen Reichs. Zusammenstellung der geltenden Handels-, Zoll-, Schiffahrts- und Konsularverträge des Reichs und einzelner Bundesstaaten. Hrsg. im Reichsamte des Innern. Berlin: Mittler & S. 1906.

England:

Die **Zolltarif-Acte** für England 1853—54. Englisch u. deutsch. Bremen: Heyse 1853. 4°.

Oesterreich:

Leitenberger, Hein.: Gemeinfassliche und erläuternde Darstellung der k. k. österreichischen Zoll- und Staats-Monopols-Ordnung v. J. 1835. Wien: Gerold 1837.

Erläuternde **Darstellung** des kaiserl. Patentes vom 6. Nov. 1851 und der Vorerinnerung zum neuen allgemeinen österr. Zolltarife für die Ein-, Aus- und Durchfuhr. Wien: Gerold & S. 1852.

Der allgemeine österreichische **Zolltarif** für die Ein-, Aus- und Durchfuhr. Ebd. 1852.

Der allgemeine österreichische **Zolltarif**, giltig vom 1. Jänner 1854 für die Ein-, Aus- und Durchfuhr in alphab. Ordnung. Nebst Tarif des deutschen Zollvereins. Wien: Jasper & Hügel 1854.

Blodig, Herm.: Die österreichische Zoll- und Staatsmonopolsordnung nach dem gegenwärtigen Stand der Gesetzgebung. Mit geschichtl. Einleitung. 2. Aufl. Wien: Prandel & E. 1863.

6. Kriegsschaden-Deckung, vornehmlich in Württemberg.

[**Majer**, Joh. Chn., Univ.Prof.:] Ueber das Princip der Französischen Brandschazungs-Repartition. Tübingen: Fues, August 1796.

[**Danz**, Wilh. Aug. Friedr., Reg.Rat:] Gedanken über das „Princip der Französischen Brandschazungs-Repartition". Am 1. September 1796. Stuttgart [1796].

Steeb, [Joh. Heinr., Schäfereiverwalter und Lammwirt:] Vorschlag, wie der durch den bisherigen Krieg verursachte Landschaden Württembergs am leichtesten getilgt werden könnte? Tübingen: Schramm 1796.

[**Bunz**, Gg. Christ. Heinr., Advokat:] Auch ein Wort über die Repartition der an Frankreich zu entrichtenden Kriegs-Contribution. Stuttgart: Steinkopf Sept. 1796.

[**Kapff**, Joh. Wilh., Kammerrat:] Materialien zur Erörterung der Frage: Wie kann die Französische Contribution umgelegt werden? Stuttgart: Metzler 1796.

[**Spittler**, Heinr. Aaron, Oberamtmann in Beilstein:] Von der Vertheilung des Beitrags zu der Französischen Kriegs-Contribution im Hzgt. Wirtemberg. Stuttgart: Metzler (September) 1796.

[**Eisenbach**, Joh. Friedr., ehem. Landschaftskonsulent:] Zufällige Bemerkungen über die französische Brandschazungs-Repartition. Stuttgart: Metzler 1796.

[**Zeller**, Joh. Frdr., Kanzleiadvokat, später Stadtrichter:] Ueber die Umlegung feindlicher Kriegsschatzung, Entschädigung der Geplünderten etc. Stuttgart: Löflund 1796.

[**Ploucquet**, Wilh. Gfrd., Prof. med.:] Reflexionen über die Art der Einrichtung der von Würtemberg an die Franzosen zu bezahlenden Contribution. Tüb.: Heerbrandt 1796.

[**Camerer**, Joh. Wilh., Pfarrer:] Ueber die Beiziehung der Besoldungen und Pensionen zu der französischen Kriegs-Contribution. Tübingen: Schramm 1796.

[**Trefz**, Benj., Exped. Rat:] Staatswirtschaftliche Betrachtungen über die Bezahlung feindlicher Contributionen. 6 in 1 Bde. Stuttgart: Erhardt 1796.

[**Moser**, Karl, Kanzleiadvokat:] Noch ein Beitrag zur Erörterung der Frage: wie kann die französische Brandschatzung umgelegt werden? Stuttgart: Erhard 1796.

[**Weckherlin**, Ferd. H. A., später Finanzmin.:] Der patriotische Wirtemberger von Umlegung der Französischen Kriegssteuer. Stuttgart: Metzler (9. Sept.) 1796.

[**Gmelin**, Chn. Gli., Prof. jur.:] Was ist bei Vertheilung der französischen Brandschazung und anderer Kriegsschäden den Rechten und der Klugheit gemäss? Tübingen: Cotta 1796.

Dizinger, Karl Friedr., Kanzleiadv.:] Deduction des Besteurungs-Rechts der teutschen Fürsten und Beantwortung der Frage: Wann? wie? und auf welche Glieder der einzelnen teutschen Staaten sind die von der französischen Nation auferlegten Contributionen umzulegen? Stuttgart: Erhardt 1796.

Zusäze und Prüfung eines der wichtigsten Vorschläge über die Art der Entrichtung der französischen Contribution nach Grundsätzen des Rechts und der Politik. Tübingen: Heerbrandt 1796.

[**Krafft**, Karl Ludwig, Oberamtmann:] Aufstellung und Anwendung der französischen Brandschatzungs-Repartitions-Grundsätze. Tübingen Sept. 1796.

[**Weisser**, Joh. Frdr. Chf., Expeditionsrat:] Votum eines Kanzleiverwandten über die Contributions-Umlage. Stuttgart: Metzler, Sept. 1796.

[**Franz**, Frdr. Chn., Prof.:] An meine Mitbürger über die Repartition der französischen Contribution. Stuttgart: Metzler 1796.

[**Müller**, Joh. Frdr., Kammerrat:] Unvorgreifliche Gedanken eines patriotischen Württembergers: Was der an Frankreich zu entrichtenden Kontribution zu unterwerfen? etc. Nach kameralistischen Grundsätzen und Berechnungen. Stuttg.: Löflund (Sept.) 1796.

M[üller], L[udw. Advokat:] Entwicklung der Grundsätze, nach welchen ein angemessener Steuerfuss in Bezug auf die wirtembergische Kriegskontribution zu entwerfen wäre. Am 25. Sept. 1796. Stuttgart: Löflund 1796.

[**Rümelin**, Joh. Chn. Friedr., Kanzleiadvokat:] Stimme eines Wirtenbergers über das Prinzip der Französischen Brandschazungs-Repartition. [Stuttgart:] Sept. 1796.

Vischer, [Frdr. Ferd., Amtspfleger in Altensteig:] Gedanken über die Repartition der französischen Brandschazung in Wirtemberg. [Mit Verzeichn. aller bisherigen Landtagsschriften.] Tübingen: Schramm Sept. 1796.

[**Ostertag**, Joh. Jak., Advokat:] Vorstellung und Bitte der Burgerschaft in Stuttgart. o. O. Nov. 1796.

[**Hehl**, Chn., pens. Leutnant:] Patriotische Bemerkungen über 1. die Diminution der zu der französ. Brandschazung einzuziehenden Vermögenssteuer etc. Sizilien [Stuttgart 28. Okt.] 1796.

[**Streim**, Frdr., Apoth. in Nagold:] Der Eremit Kaphta an die Bürger Würtembergs und Schwabens. Oder: Wie ist der Schaden, den die Neufranken in diesen Gauen verursachten, wieder in etwas gut zu machen? Germanien [Stuttgart] 1796.

[**Kohler**, Friedr. Wilh., Pfarrer:] Mein Beitrag zur Erörterung der Frage: Wie ist dem durch die französische Kriegs-Contribution ausgesogenen Württemberg wieder aufzuhelfen? Stuttgart [Sept.] 1796.

[**Bunz**, Gg. Chn. Hnr., Advokat:] Untersuchungen und Vorschläge über die Umlegung der französischen Kontribution in Wirtemberg. [Ludwigsburg] 1796.

[**Steinkopf**, Joh. Frdr., Buchhdlr.:] Bemerkungen über die Umlegung der französischen Contribution in Württemberg. [Nebst Verzeichnis aller bis 27. Nov. 1796 erschienenen Landtagsschriften.] Stuttgart 1796.

[**Müller**, Karl Chn., Kirchenrats-Kammerrat:] Etwas für und wider die ausserordentliche Besteurung der piorum Corporum unserer Wirtembergischen Communen. Stuttgart Decbr. 1796.

Versuch eines rechtlichen Vertheilungs-Fusses bey der an Frankreich zu bezahlenden Kontribution. Nebst Beleuchtung der Säze, dass auch Forenser Beyträge zu leisten schuldig und keine Steuer-Befreyung Stattfinde. Stuttgart 1796.

Majer, Joh. Chn.: Recension der sämtlichen Schriften über das Princip der Französ. Brandschazungs-Repartition. [Nebst] Fortsetzung. Tübingen: Fues, Sept.[—Okt.] 1796.

[Vortitel:] **Majer**, Joh. Chn.: Vertheilungs-Principien von Brandschatzungen und Kriegsschaeden. Aus 20 Flugschriften vorgelegt und geprüft. Tübingen 1796.

[**Müller**, Adf.:] Abhandlung der sämtlichen Meinungen, welche über die durch die französischen Kriegsheere in Würtemberg verursachte Kriegsschäden im Druck erschienen sind = Journal der innern Staatsangelegenheiten Wirtembergs H. 1. Frankfurt und Leipzig 1797.

Ueber **Kriegsschäden** und deren Erstattung — in: Teutsches Staatsmagazin 1, 177—212. 1796; 2, 297—314. 1797.

Versuch einer allgemeinen Uebersicht über die Umlage der französischen Contribution in Würtemberg. o. O. Jenner 1797.

[**Knapp**, Gfrd., Hofgerichts-Advokat:] Historische Uibersicht von allen dem Hzgt. Würtemberg von Frankreich angesetzten Contributionen, von den wegen denselben ausgeschriebenen ausserordentl. Steuren und den damaligen ausserordentl. Creiss- u. a. Umlagen überhaupt. Tübingen: Schramm [Febr.] 1797.

Theoretische und praktische **Abhandlung** über die Art, wie die französische Kriegs-Contribution umgelegt, und über die Mittel, wie einige Zweige der Staats-Wirthschaft im Herzogthum Württemberg zu einer grösseren Vollkommenheit gebracht werden könnten? Stuttgart: Metzler Febr. 1797.

[**Fetzer**, Joh. Jak., Dr. jur.:] Einzig mögliche Art, die französische Brandschatzungs-

Summe ohne Kosten und auf dem kürzesten Wege beizutreiben. Den Württ. Landständen gewidmet. [Reutlingen] März 1797.

Versuche eines Entwurfs, kurz und schlicht, wie die französische Kontributions-Umlage einfach und leicht zu behandlen wäre. o. O. [März] 1797.

[**Weckherlin**, Ferd. Heinr. Aug., später Finanzminister:] Praktische Darstellung auf was Art die Kriegsschulden in Wirtemberg zu tilgen und die Kriegs-Steuer umzulegen sein möchte. Stuttgart: Macklot 1797.

Drei **Gutachten**, die Kriegs-Schadens-Umlage betreffend. Auf Verlangen der versammelten Landstände in Wirtemberg verfasst. 3 in 1 Bde. Tübingen und Stuttg. 1797.
1: Hartmann, Joh. Gg.: Gutachtl. Gedanken über die Umlage etc. 1797.
2: Pfaff, Frdr. Burkh.: Vorschläge zu einem Steuersystem etc. 1797.
3: Weisser, Joh. Fr. Chf.: Gutachten über die Umlegung etc. 1797.

Ueber die **Vermögenssteuer**, welche die Landstände in Wirtemberg von ihren in auswärtigen Diensten stehenden Mitbürgern fordern. o. O. 1797.

[**Reuss**, Joh. Aug.:] Gutachten des hzgl. RegierungsRathsCollegiums über das Anbringen der Allg. Landes-Versammlung vom 31. Juli 1797, die Umlegung einer allgemeinen Vermögens- und Besoldungs-Steuer in Wirtemberg zu Tilgung des französischen KriegsSchadens betreffend. Tübingen: Cotta 1798.
Auch in: Landtag des Hzgth. Wirt. 3, 250.

Weber, Gg. Mich.: Ueber die Repartition der Kriegsschäden in juristischer und kammeralistischer Hinsicht. Nebst krit. Darstellung aller bisher gemachten Vorschläge. Würzburg: Köl 1798.

Ueber **Kriegs-Lasten** und Schaden, mit Hinsicht auf den jetzigen Französischen Krieg. Nebst Gedanken über die Kriegs-Steuer-Umlage. Ulm: Stettin 1800.

Haus, Ernst Aug.: Beyträge zur Berichtigung der rechtlichen Grundsätze über den Ersatz und die Vertheilung der Kriegsschäden. Nürnberg: Stein 1801.

Claus, Joh. Gg.: Die Lehre vom Ersatz der Kriegsschäden und ihr Prinzip — in: Cs. Forschungen, Erfahrungen und Rechtsfälle. 1837, 134—141.

7. Staatsschulden, Staatskredit.

Moser, Joh. Jak.: Von dem Reichsständischen Schuldenwesen, soviſ es derer weltlichen Churfürsten etc. Cameralschulden und die Art, selbige abzustossen und zu bezahlen, betrifft. 2 Bde. Frankfurt: Berger 1774—75.

Karl Wilhelm Ferdinand, Hz. zu Braunschweig: Verordnung wegen Aufnahme u. Tilgung von Kammerschulden. Dat. Braunschweig 1. Mai 1794.
An: Baz, Chn. Frdr.: Ueber das Petitionsrecht etc. 1797.

Ueber die **Natur** und die Abtragung der Staatsschulden und ihrer Zinsen, vorzüglich in vom Feinde occupirten Reichslanden. Frankfurt a. M.: Guilhauman 1801.

Kgl. Wirtembergisches **FundamentalStatut** für die neuerrichtete allgemeine StaatsschuldenZahlungsCasse. Dat. Stuttgart 6. Juni 1816. Kgl. Verordnung wegen Bekanntmachung dieses Fundamental-Statuts, vom 10. Juni 1816. Bemerkungen über dieses Statut — in: Staatsarchiv d. D. Bundes von Klüber 1, 257—283. 1816.

Zahn, Chn. Jak.: Arithmetische Prüfung des königlich württembergischen Edicts vom 18. November 1817, die Verstärkung des Tilgungs-Fonds für die Staatsschuld betreffend. Stuttgart: Metzler 1818.

Nebenius, K. Friedr.: Der öffentliche Credit, dargestellt in der Geschichte und in den Folgen der Finanz-Operationen der grossen europäischen Staaten seit Herstellung des allg. Friedens. Karlsruhe i. B.: Marx 1820.

Ueber die **Staatsschuld**, das Pensions-Wesen, die Versorgung der Staats-Diener und die deutsche Kriegs-Verfassung. Mit Vorschlägen zur Verminderung des Staatsaufwandes. Stuttgart: Steinkopf 1822.

Pfeiffer, Burk. Wilh.: Das Recht der Kriegseroberung in Beziehung auf Staatscapitalien. Cassel und Hannover: Hahn 1823.

Theobald, Josef v.: Motion [in der Württ. II. Kammer], in Beziehung auf die Pensionen und die Staatsschuld eine Ersparniss von wenigstens 670000 fl. eintreten zu lassen. [Stuttg. 1823.] 4°.

-- Die möglichen Ersparnisse im Fach der Pensionen, der Staatsschuld u. des Kriegs-Wesens. Stuttg.: Herre 1824.

-- Beleuchtung einer Stelle in dem Vortrag des Finanzministers über das neueste Budget (betr. Pensionen u. Staatsschuld). Stuttg.: Herre 1824. [Angeb. 1--4:]

1. **Bericht** der FinanzCommission (Zahn) über die Motion des Abg. v. Theobald betr. Ersparnisse bey Pensionen und Staatsschuld. [Stuttgart Mai 1824.]
2. — — (v. Cotta), betr. Herabsetzung des Zinsfusses der Staatsschuld [Mai 1824].
3. **Th[eobald]**, Jos. v.: Beleuchtung des Berichts der FinanzCommission über die Motion des Abgeo. v. Esslingen [v. Theobald], die Staatsschuld und die Pensionen betr. Stuttgart: Herre 1824.
4. — Noch ein Wort über die Verwandlung der Pensionen u. die Herabsetzung des Zinsfusses. Daselbst 1824.

Bender, Joh. Heinr.: Der Verkehr mit Staatspapieren im In- und Auslande. 2. Ausg. Göttingen: Vandenhoek & R. 1830. [1. Aufl. 1825.]

Gönner, Nik. Thadd. v.: Von Staats-Schulden, deren Tilgungs-Anstalten und vom Handel mit Staatspapieren. 1. [u. einzige] Abth. München: Fleischmann 1826.

[**Theobald**, Jos. v.:] Antrag des Abg. v. Tettnang, den bisherigen Tilgungsfond der Staatsschuld aufzuheben u. dagegen aus einem Theil der heimfallenden Pensionen einen neuen Fonds zu bilden. [Stuttg. 1827.]

[—] Zur Erläuterung meiner Motion, den Tilgungsfonds der Staatsschuld betreffend. [Stuttgart 1827.]

[—] Die Amortisation u. der Landtag von 1827. [Stuttg. Elben 1827.]

[—] Antrag des Abg. v. Tettnang, von Staatswegen eine Versicherungskasse zu gründen u. mit der Staatsschuldentilgungskasse in Verbindung zu setzen. [Stuttg. 1827.]

[–] Antrag, die Hälfte der heimfallenden Pensionen zur Fundirung einer allg. Versorgungs-Anstalt für die Hinterbliebenen der Staatsdiener zu verwenden. [Stuttg.: Mäntler 1827.]

[–] Noch ein Wort über Amortisation der Staatsschuld, der Pensionen und der Katasterkosten. [Stuttg. 1827.]

Hofacker, [Karl, OJustizRat, LTAbgeo.]: Ueber die Reduction des Zinsfusses der württembergischen Staatsschuld in rechtlicher Hinsicht. Stuttgart: Mäntler 1830.

Zachariä, Karl Sal.: Ueber das Schuldenwesen der Staaten des heutigen Europa. Leipzig: Hinrichs 1830.

Dahlmann, Frdr. Chf.: Ueber Staatskredit, Staatsschulden, Staatspapiere, 1833 — in: Ds. Kleinen Schriften 1886.

Thöl, Heinr.: Der Verkehr mit Staatspapieren aus dem Gesichtspunkt der kaufmännischen Speculation mit Berücksichtigung seiner juristischen Natur. Göttingen: Dieterich 1835.

Nebenius, K. Friedr.: Ueber die Herabsetzung der Zinsen der öffentlichen Schulden, mit Rücksicht insbesondere auf die Verhandlungen über Reduction der franz. Schuld. Stuttgart: Cotta 1837.

Ueber das **Verfahren** bei Staatsanlehen — in: Staatswirthsch. Blätter von L. W. Klemm. 1. 1842.

Mohl, Rob. v.: Erörterungen über die württembergische Staatsschuld. (Aus: Zeitschr. f. d. ges. StWiss.) Tübingen: Laupp 1847.

Schick, E.: Handbuch des deutschen Staatspapier- und Actienhandels. Leipzig: Hinrichs 1849.

Likawetz-Oberhauser, Aug.: Die europäischen Staats-Schulden vergleichend dargestellt. Wien: Gerold & S. 1850.

Grote, C.: Die Gesetzgebung über das Staatsschuldenwesen des Kgrs. Hannover. Hannover: Helwing 1860.

Moser, A[lwin]: Die Capitalanlage in Werthpapieren der Staaten etc. Sammlung des Materials zur Beurtheilung der factischen u. rechtl. Verhältnisse. Stuttg.: Nitzschke 1861.

Richter, Eug.: Das Preussische Staatsschuldenwesen und die Preussischen Staatspapiere. Breslau: Maruschke & Berendt 1869.

Siegle, Dav.: Belehrung über die Behandlung der Einschreibung Württembergischer Staatsobligationen. Stuttgart: Kohlhammer 1883. Kaps.

Stein, Lor. v.: Das Staatsschuldenwesen. Leipz. 1886 = Sts. Lehrbuch der Finanzwissenschaft. 5. Aufl. T. 2 Abt. 3.

Lotz, Walter: Die Technik des deutschen Emissionsgeschäfts, Anleihen, Konversionen und Gründungen. Leipzig: Duncker & H. 1890.

Sattler, C(arl): Das Schuldenwesen des Preussischen Staates und des Deutschen Reiches. Stuttgart: Cotta 1893.

Geschäftsanweisung für die kgl. Kontrolle der Staatspapiere. Vom 3. Febr. 1892. Berlin: Reichsdruckerei 1892.

Geschäftsanweisung für das Staatsschuldbuchbüreau. Vom 5. Febr. 1892. Berlin: Reichsdruckerei 1892.

Dienstanweisung für Kassier und Kontrolleure der Württ. Staatsschuldenkasse vom 3. Dezember 1895. [Stuttgart 1895.] Kaps.

Amtliche **Nachrichten** über das Preussische Staatsschuldbuch. 6. Ausg. Berlin: Guttentag 1896.
Hoffmann, Otto v.: Die Preussische Hauptverwaltung der Staatsschulden 1820 bis 1896. Berlin: Mittler & S. 1896.
Schwarz, Otto: Staatsschuldentilgung in den grösseren europäischen u. deutschen Staaten. Freie Schuldentilgung oder Zwangstilgung? Berlin: Heymann 1896.
Körner, Alois: Grundriss des Oesterreichischen Staatsschuldenwesens. Wien: Manz 1899.
Eberstadt, Rudf.: Die deutschen Staatsanleihen von 1894 bis 1900 — in: Eberstadt, Rud.: Der Kapitalmarkt. Leipzig 1901 — u. in: Jahrb. f. Gesetzgebung. 25, 314. 1901.
Koeppe, Hans: Freie oder Zwangstilgung der Staatsschulden? Rostock: Hinstorff 1901.
Gieseke, Ludw.: Die Landesschulden und das Landesschuldbuch von Elsass-Lothringen. Sammlung der gesetzl. u. reglementarischen Bestimmungen. Strassburg: Strassb. Druckerei u. Verlagsanstalt 1901. 4°.
Umschreibungs-Vorschriften der Württ. Staatsschuldenkasse. Für den inneren Dienst erteilt. Stuttgart Mai 1902.
Amtliche **Mitteilungen** über die Umschreibung der Württembergischen Staatsschuldverschreibungen. Stuttgart: Staatsschuldenkasse. 1902.
Adam, Alb. Eug.: Staatsschuldentilgung in Württemberg. [Aus: Schwäb. Merkur. Stuttgart Okt. 1902.]
Sydow, Gg.: Theorie und Praxis in der Entwicklung der französischen Staatsschuld seit 1870. Vorwort von Adf. Wagner. Jena: Fischer 1903 [1902].
Geschäftsanweisung für die kgl. Staatsschuldentilgungskasse. Vom 2. Febr. 1903. Berlin: Reichsdruckerei 1903.
Zorn, Konr.: Ueber die Tilgung von Staatsschulden. (Abhandl. aus dem Staats-, Verwaltgs- u. Oeff. Recht. 1, 2) Tübingen: Mohr 1905.
Strasser, Herm.: Die Rechtsverhältnisse der auf den Namen eines bestimmten Berechtigten umgeschriebenen bayrischen Staatsschuldverschreibungen. (Dissert.) Würzburg: Stahel 1905.
Kimmich, Karl: Die Ursachen des niedrigen Kursstandes Deutscher Staatsanleihen. Untersuchung über englischen, französischen und deutschen Staatskredit. (Münchener volkswirtsch. Studien. 77.) Stuttgart: Cotta 1906.
Zeitlin, Leon: Der Staat als Schuldner. Fünf Volkshochschulvorträge. Tübingen: Laupp 1906.
Göller, Adf.: Die württembergische Staatsschuld i. J. 1905 — in: Württ. Jahrb. 1906. I, 100.

8. Gemeindehaushalt.

Allgemeines:

Weiske, Jul.: Ueber Gemeindegüter und deren Benützung durch die Mitglieder nach den Bestimmungen der neuen Gemeindegesetze insbesondere in Württemberg, Hessen und Baden nebst beurtheilender Darstellung des neuen österreichischen Gemeindegesetzes. Leipzig: Hinrichs 1849.
Die **Gemeinden** des Gh. Baden, deren Bestandtheile und Bevölkerung. Carlsruhe 1855 [und]: Die Gemeinden des Gh. Baden, deren Vermögensverhältnisse, Einnahmen und Ausgaben. Carlsruhe 1858. 59 — in: Beiträge zur Statistik der inneren Verwaltung des Gh. Baden, H. 1. 9. 4°.
Rudloff, C. Ch.: Ueber die Gemeindenutzungen nach dem Rechte des Gh. Sachsen. Weimar: Böhlau 1862.
Bödiker, T[onio]: Die Kommunal-Besteuerung (Local-Taxation) in England und Wales. Berlin: Kortkampf 1873.
Die **Communalsteuerfrage**. Zehn Gutachten und Berichte (von Hoffmann, Ernst Bruch, Ludwig Wolf, Ernst Meder, Frh. v. Reitzenstein, G. Zürn, E. Heitz, Metz, Adolf Samter, Erwin Nasse), veröffentlicht vom Verein für Socialpolitik. Leipzig: Duncker & H. 1877.
Friedberg, Rob.: Die Besteuerung der Gemeinden. Finanzwissenschaftliche Erörterungen. Berlin: Puttkammer & Mühlbr. 1877.
Wagner, Adf.: Die Communalsteuerfrage. Mit Nachwort: Der Verein f. Socialpolitik und seine Verbindung mit dem volkswirthschaftl. Congress. Leipzig u. Heidelberg: Winter 1878.
Gneist, Rudf.: Die Preussische Finanzreform durch Regulirung der Gemeindesteuern. Berlin: Springer 1881.

Kuntze, Osk.: Sparkassen und Gemeindefinanzen, deren gegenwärtige und zukünftige Gestaltung und Einrichtung. Berlin: Heymann 1882.

Sperber, Karl Jul.: Grundsätze für den Gemeindeanlagenfuss in allen Staaten und in jeder Gemeinde. Dresden: Meinhold 1886. 4°.

Herrfurth, Ludw. u. F. Nöll: (Preuss.) Kommunalabgabengesetz vom 27. Juli 1885 und 25. Mai 1885, erläutert. Berlin: Heymann 1886 [1885 — 4. Aufl. 1902 s. u.]

Parey, K.: Gesetz betreffend Ergänzung und Abänderung einiger Bestimmungen über Erhebung der auf das Einkommen gelegten direkten Kommunalabgaben vom 27. Juli 1885, erläut. 2. Aufl. Berlin: Münnich 1889.

Neumann, F[rdr.] J[ul.]: Zur Gemeindesteuerreform in Deutschland mit besonderer Beziehung auf Sächsische Verhältnisse. Tübingen: Laupp 1895.

Adickes, F[ranz]: Das (Preussische) Kommunalabgabengesetz vom 14. Juli 1893. Mit geschichtl. Einleitung und Erläut. sowie Nachtrag. Berlin: Guttentag 1894.
— — 2. Aufl. Daselbst 1897.

Nöll, F.: Das (Preuss.) Kommunalabgabengesetz vom 14. Juli 1893 nebst Ausführungsanweisung vom 10. Mai 1894. 4. Aufl. Berlin: Heymann 1902. [1. Aufl. 1886 s. o.]

Hallgarten, Rob.: Die kommunale Besteuerung des unverdienten Wertzuwachses in England. (Münchener Volkswirtsch. Studien. 32.) Stuttgart: Cotta 1899.

Wagner, Adf.: Finanzwissenschaft Teil 4, HBd. 1. 2. Die deutsche Besteuerung des 19. Jahrhunderts (Staats- und Kommunalbesteuerung: Preussen, Sachsen, Bayern, Württemberg, Baden, Hessen, Elsass-Lothringen, Mecklenburg, Kleinstaaten) Leipzig: 1899—1901.

Die **Gemeindesteuern** im Kgr. Sachsen 1899 bis 1901 — in: Zeitschr. des K. Sächs. Statist. Bureaus 1903, 131–215.

Constantini, E.: Das Kassen- und Rechnungs-Wesen der deutschen Stadtgemeinden. Gekrönte Preisschrift. Leipzig: Leineweber 1903.

Wagner, Adf.: Die finanzielle Mitbeteiligung der Gemeinden an kulturellen Staatseinrichtungen und die Entwickelung der Gemeindeeinnahmen. Mit besonderem Bezug auf preussische Verhältnisse. Jena: Fischer 1904.

Entwurf eines Gesetzes, die Gemeindeumlagen betreffend. Regierungsvorlage. Darmstadt 15. Novbr. 1904 — in: Vhdlgen. der II. K. des Gh. Hessen 1903/06 Nr. 496.

Oppe, Erwin: Aus dem Finanzwesen der Sächsischen Gemeinden — in: Zeitschr. des K. Sächs. Statist. Bureaus 1904, 63—88.

Die neue **Grundwertsteuer** in Dresden — in: Finanzarchiv 1904. 2, 342—361.

Lindemann, Hugo: Steuern und Gebühren. Berlin: Vorwärts 1906 = Sozdem. Gemeindepolitik 5.

Brunhuber, Rob.: Die Wertzuwachssteuer. Jena: Fischer 1906.

Lauterbach, Eug.: Die Staats- und Kommunal-Besteuerung in Deutschland, England, den Vereinigten Staaten von Nordamerika und den englischen Kolonien. Berlin: Vahlen 1906.

Kaufmann, Rich. v.: Die Kommunalfinanzen. (Grossbritannien, Frankreich, Preussen.) 2 Bde. (Hand- und Lehrb. d. Staatswissensch. II, 5.) Leipzig: Hirschfeld 1906. 4°.
1: Organisation, Aufgaben und Ausgaben der Kommunalkörperschaften.
2: Die Deckungsmittel des Bedarfs.

Brunhuber, Rob.: Neue Kommunal-Gewerbesteuern. Sozial-wirtschaftl. Studie. Jena: Fischer 1907.

Württemberg:

Ob ein Forensis, der der Landschaft inkorporirte Güter besitzt, mit Amtsschaden belegt werden könne? [um 1665.] Hdschr. 9, 2.

Generaltabelle über den Statum activum et passivum der weltlichen Städt und Aemter, der Cammerschreiberey-Orthschafften und der ClostersAemter [des Hzgt. Württemberg] pro termino Georgii 1773, 80, 84, 88 u. 1792 — Desgleichen über deren CommunFruchtvorraths-Zustand auf den Jg. 1773, 79, 83, 87, 92. 10 Hefte. Hdschr. 32.

Ueber **Allmanden**, deren Benutzung und Vertheilung, insbes. den Gemeindevorstehern seines Vaterlandes gewidmet von einem Wirtemberger. Stuttgart: Metzler 1793.

List, Frdr.: System der Gemeinde-Wirthschaft. Ein Versuch — in: Wirttembergisches Archiv. H. 2. 1817.

[**Schuster**, Aug. Ludw. Frdr.:] Bemerkungen über das Wirtemb. Archiv. H. 2. Ulm: Stettin 1817.

Die **Rechnungs-Controle.** Ein geschichtlich statistischer Beitrag zu Verbesserung der Verwaltung und Vermehrung des Gemeinde-Vermögens. [Von Sturm?] Tübingen: Hopfer de l'Orme 1837.

National-ökonomische **Apologie** über die zweckmässigste Art der Benützung und Verbesserung des Gemeinde-Grundeigenthums (in Württemberg). Tübingen: Bähr 1839.
Wiest, [Andr. Al.]: Ueber vortheilhafteste Benützung der Allmanden. Ulm: Seitz 1842.
Anleitung für die Stadt- und Gemeinde-Pfleger zu vorschriftmässiger Besorgung ihrer Amts-Geschäfte. Mit 3 Formularen. Reutlingen: Mäcken 1847.
Mayer, Frdr. Fr.: Die Gemeindewirthschaft nach geläuterten Begriffen und nach den in Württemberg geltenden Gesetzen. Stuttgart: Belser 1851.
Mann, R[ob.]: Das Gemeinde-Rechnungswesen in Württemberg in Lösung praktischer Rechnungsfälle. Stuttgart: Kohlhammer 1886.
Haagen, Gg.: Die Besteuerungsrechte der Amtskörperschaften und Gemeinden im Kgr. Württemberg. Stuttgart: Rieger 1888.
Treudt, H.: Das Amtskorporations-, Gemeinde- und Stiftungs-Rechnungswesen. Stuttgart: Kohlhammer 1890.
Frisch, Frdr.: Handbuch der Vermögens-Verwaltung und des Rechnungswesens der bürgerlichen Gemeinden im Kgr. Württemberg. 2. Aufl. Waiblingen: Selbstverlag 1891.
Wygodzinski, Willy: Ueber altwürttembergische Gemeindegüterpolitik (von Herzog Christof bis 1758). Dissert. Berlin: Preuss 1894. Kaps.
Heitz, Ernst: Die Gestaltung der Bevölkerungsverhältnisse und die steuerliche Belastung der polit. Gemeinden Württembergs. [Aus: Württemb. Jahrbücher 1894.] 4°. Kaps.
Schmid, Franz: Zur Reform der Württembergischen Gemeinde-Steuern. Tübingen: Laupp 1896.
Schumm, W[ilh.]: Das Rechnungswesen der Gemeinden, Amtskörperschaften und Stiftungen in Württemberg. Stuttgart: Kohlhammer 1903.
Pistorius, Theod.: Gesetz, betr. die Einkommensteuer. Anhang: die Gesetze über Kapitalsteuer, Grund-, Gebäude-, Gewerbesteuer und die Gemeindesteuern. 2. Aufl. Ravensburg: Maier 1905.
Schneider, [Gust. und Wilh.] Höfer: Das württembergische Gesetz betreffend die Besteuerungsrechte der Gemeinden und Amtskörperschaften vom 8. August 1903. [Altenstadt:] Selbstverlag. Druck von Maurer in Geislingen 1905.
Hufnagel, Wilh.: Hilfstafeln zur Berechnung der Gemeindeumlagen auf Grundeigentum, Gebäude und Gewerbe, Gemeinde-Einkommensteuer und kirchliche Umlagen. Stuttgart: Hess 1906.

9. Privathaushalt.

Xenophon: Haushaltungskunst. Uebers. von A. H. Christian — in: Xs. Werke. 9. Stuttgart: Metzler 1830.
Hohberg, Wolf Helmhard v.: Georgica curiosa T. 1—3, deme ein KochBuch beygefügt ist. 2 Bde. Nürnberg: Endter 1682, 1715. 2°.
Florinus, Franz Phil. [d. i. Pfalzgf. Philipp]: Oeconomus prudens et legalis continuatus. Mit rechtl. Anmerk. durch Joh. Chf. Donauer. Mit Kupfern. 2. Ausg. Nürnberg: Riegel 1751. [1. Aufl. 1719.] 2°.
1. Von grosser Herren Hofhaltung insgemein. Von Privat- und Staatsgebäuden. 3. Von Pracht- und Lustgärten. 4. Von der Ritter- und Reutacademie. 5. Vom Jagd- und Weydwerck.
Wagner, Joh. Jak.: System der Privatökonomie. Das Ganze des Familien-Haushaltes für das gebildete Publikum dargestellt. 3. Ausg. Ulm: Adam 1856. [1. Ausg. 1836.]
Ein **Buch** von guter Speise. Stuttgart 1844 = Biblioth. des Litterar. Vereins. 9, 2.
Tucher, Ant.: Haushaltbuch (1507 bis 1517). Hrsg. von Wilhelm Loose. Tübingen 1877 = Bibliothek des Litterar. Vereins. 134.
Wedel, Joach. v.: Hausbuch. Hrsg. durch Julius Frh. v. Bohlen-Bohlendorff. Tübingen 1882 = Bibliothek des Litterar. Vereins. 161.

IX. Kriegswesen.

1. Allgemeines.

Troschke, Theod. Frh. v.: Die Militair-Litteratur seit den Befreiungskriegen. Mit besonderer Bezugnahme auf die Militair-Litteratur-Zeitung von 1820—1870. Berlin: Mittler & S. (Febr.) 1870.

Rüstow, Wilh.: Militärisches Hand-Wörterbuch; nebst Nachtrag. Zürich: Schulthess 1858, 59. 1868.

Macchiavelli, Nic.: Die Kriegskunst nebst den kleineren militär. Schriften — in: Ms. Sämtl. Schriften. Bd. 3. Karlsruhe 1833.

Parlaments- und Ständehäuser. Militärbauten. Von H. Wagner, P. Wallot und Frdr. Richter. 2. Aufl. (Handb. d. Architekt. IV, 7. 2). Stuttgart: Bergsträsser 1900. 4°.

2. Kriegsverfassung.

A. Quellen und Normen.

Württemberg, Schwäbischer Kreis, 8. Armeekorps:

Kapff, [Frdr.]: Sammlung der württ. Kriegsgesetze. 1360—1849 [nebst geschichtl. Einleitung]. 3 Bde. Tübingen: Fues 1849—51 = Vollst. Sammlung der württ. Gesetze von Reyscher. Bd. 19, 1—3. (d. i. 27—29.)

K. Württembergisches **Militär-Verordnungsblatt.** Hrsg. vom K. Kriegsministerium. Vom 13. Oktober 1871—1906 f. [Nebst] Personal-Nachrichten 1896—1906 f. Stuttgart. 4°.

Reglement und Exercitium der Infanterie, wie solches von des Hertzogen zu Würtemberg Durchlaucht bei des Schwäbischen Crayses Regimentern zu Fuss einzuführen befohlen worden; 1. Aug. 1712. Ludwigsburg: Rösslin [1712].

Reglement und Exercitium, wie dasselbe bey Sr. Durchl. des reg. Hertzogs zu Würtemb. Löbl. Regimentern Infanterie dermalen üblich ist. Ludwigsburg: Cotta [1733].

Eines Schwäbis. Creysses alte und neue **Kriegsverordnungen** und Reglements. [T. 1: 2. Aufl. Mit Vorrede von Kulpis; T. 2, mit handschr. Register.] Stuttgart: Faber 1737. 2 Bde. 4°.

Provisorische **Instruction** für die Offiziere der Landmiliz im Herzogt. Wirtemberg. Stuttgart: Cotta 1794. Kaps.

Instructionspunkte für die Herzoglich-Wirtembergische Infanterie. Stuttgart: Cotta 1800.

Militär-Conscriptions-Ordnung für die Kgl. Württembergischen Staaten. Stuttgart: Cotta 1806. 4°.

— vom 20. Aug. 1809. (Aus: Staats- und Regierungsbl. 1809.)

Instruktion für das Kgl. Landdragoner-Korps. Stuttgart: Gebr. Mäntler 1809. Kaps.

Schliz, Jos. C.: Praktische Behandlung des Rekrutirungs-Geschäfts im Kgr. Würtemberg. Stuttgart: Metzler 1821.

Allgemeine **Kriegsdienstordnung** für die Kgl. Württembergischen Truppen, 16 Bde. Stuttgart: Mäntler 1824—1844.

1: Einleitung. Militärischer Teil. Hauptabschn. I. 1824.
2: Militärischer Teil. Hauptabschnitt II. Garnisonsdienst 1824.
3: Administr. Teil. Provisorisches Kapitel: Von den Taggeldern. 1831.
4, 5: " " Hauptabschn. 1. Hauptstück 1—3. 1844.
6—10: " " " 2. " 1—5. 1832—41.
11, 12: " " " 3. " 1. 2. 1840, 41.
13—15: Schemas und Tarife.
16 (zu 1): Rev. Cap. 34 Von der Versorgung. 1839, [und] Von der Militärverdienstmedaille.

Allgemeine **Kriegsdienstordnung** für die Kgl. württembergischen Truppen. Bd. 1. (Militär. Theil: Allgem. Bestimmungen nebst) Schemas. 2 Bde. Stuttgart: Metzler 1858.

Vorschrift für das Verhalten der Soldaten der Kgl. Würtembergischen Infanterie. Ludwigsburg: Nast 1828.

Exercier-Vorschrift für die Kgl. Würtemb. Infanterie. Stuttgart: Gebr. Mäntler 1819.

Innere **Organisation** des achten deutschen Armee-Corps. [Nebst] Bestimmungen über dessen Verpflegung. (Dat. Frankfurt a. M. 14. Sept. 1831.)

Das Württembergische **Gesetz** über die Verpflichtung zum Kriegsdienst vom 22. Mai 1843, nebst dem Gesetz vom 19. Nov. 1833 über die Auswanderung vor erfüllter Militärpflicht. Reutlingen: Kurtz 1843.

Gesetz über die Verpflichtung zum Kriegsdienst im Kgr. Württemberg vom 22. Mai 1843 nebst Instruction zur Vollziehung vom 30. Dez. 1843 in einer Zusammenstellung der den Gemeindebehörden obliegenden Geschäfte. Stuttgart: Metzler 1844.

— — Amtliche Handausg. Stuttgart: Steinkopf 1844.

— — mit Angabe der aufgehobenen oder modificirten Stellen. Unter Beifügung des rev. Gesetzes vom 15. Mai 1859, betreffend die Aufbringung des Bedarfs an Pferden für den Fall einer Mobilmachung. Stuttgart: Metzler 1859.

Schall, Fr. W.: Das Gesetz über die Verpflichtung zum Kriegsdienst im Kgr. Württemberg vom 22. Mai 1843. Mit Erläuterungen etc. Stuttgart: Nitzschke 1863.

Retter, Frdr.: Die Militär- und Landwehrpflicht in Württemberg Stuttgart: Mäntler 1864.

Bürgerwehrgesetz für das Kgr. Württemberg vom 3. October 1849. Mit dem Gesetze über die Volksbewaffnung und den Vollziehungsverordnungen. Handausg. mit Erläut. Stuttgart: Metzler 1849.

Retter, Frdr.: Das Gesetz über die Verpflichtung zum Kriegsdienste im Kgr. Württemberg vom 12. Mai 1868, nebst dem Gesetz betr. Erhebung einer Abgabe von nicht eingereihten Kriegsdienstpflichtigen. Stuttgart: Greiner 1868.

Deutscher Bund, Deutsches Reich:

Protokolle der Militärkommission der deutschen Bundesversammlung vom 19. März 1819—30. Dez. 1863. Nebst Register von 1819—1843. [Voraus:] Grundzüge der Kriegsverfassung des D. Bundes [mit vielen Anlagen]. 24 Bde. Frankfurt a. M. 1819—1863. (2°.) 4°.

Die **Kriegsverfassung** des Teutschen Bundes nach den neuesten Bestimmungen. Mainz: Kupferberg 1842.

Die revidirten **Abschnitte** der Kriegsverfassung des Deutschen Bundes, mit Hinzufügung ergänzender Nachträge bis zu dem am 8. März erfolgten Bundesbeschlusse. Frankfurt: Bundesdruckerei 1863.

Stenglein, M.: Gesetz vom 30. Jan. 1868, die Wehrverfassung betr. — in: Gesetzgebg. des Kgr. Bayern Th. 2 Bd. 5. 1869.

Helldorff, Karl v.: Dienst-Vorschriften der Königlich Preussischen Armee. 2. Aufl. 2 in 3 Bdn. Berlin: Barth 1865—68.

Verordnung, betreffend die Dienst-Verhältnisse der Offiziere des Beurlaubtenstandes. Vom 4. Juli 1868. Berlin: Decker 1868.

Militär-, Kirchen- und Schul-Ordnung des Preussischen Staates vom 12. Februar 1832, nebst allen ergänzenden Bestimmungen. Berlin: Heymann 1869.

Briesen, C. v.: Das Reichskriegswesen und die Preussische Militär-Gesetzgebung. Uebersichtl. Zusammenstellung der Bestimmungen. Düsseldorf: Buddeus 1872.

Höinghaus, R.: Reichs-Militärgesetz, ergänzt und erläutert. Berlin: Hempel 1874.

Hiersemenzel, A.: Das Reichs-Militärgesetz vom 2. Mai 1874, das Ges. über den Landsturm vom 12. Febr. und das Ges. betr. die Personen des Beurlaubtenstandes vom 15. Febr. 1875, erläutert. Berlin: Heymann 1875.

Neumann, L.: Bestimmungen und Erläuterungen zum Militär-Pensions-Gesetz vom 27. Juni 1871, mit der Novelle von 1874, Ausführungsbestimmungen von 1874 nebst Instruktion vom 11. Okt. 1870. Berlin: Nicolai 1874.

Vogel, Wilh.: Die Pensions-Gesetze für das Reichsheer und die Marine vom 27. Juni 1871 und 4. April 1874 und die Pensionäre. Bonn: Cohen 1876.

Allerhöchste **Verordnung** über die Ehrengerichte der Offiziere im Preussischen Heere vom 2. Mai 1874. Berlin: Kortkampf 1875.

Siegfried, Heinr.: Reichsgesetz vom 13. Februar 1875 über die Naturalleistungen für die bewaffnete Macht im Frieden. Erläutert. Nebst Quartierleistungsgesetz von 1868 und Kriegsleistungsgesetz von 1873. Berlin: Hempel 1875.

Frisch, Frdr.: Zusammenstellung der Gesetze und Vollzugsvorschriften über die sächlichen Leistungen für das Heerwesen im Krieg und Frieden. Stuttgart: Metzler 1885.

Hiersemenzel, A.: Die militärischen Prüfungen. Eine Zusammenstellung der auf die Darlegung der Qualifikation zum Einjährig-Freiwilligen und Seeoffiziers-Berufungsprüfung bezügl. Bestimmungen. Berlin: Heymann 1876.

Rüdinger, Frdr. Chn. v.: Handausgabe der Deutschen Wehr-Ordnung. Stuttgart: Kohlhammer 1876.

— — 2. Aufl. Daselbst 1881.

Die **Militair-Gesetze** des Deutschen Reichs mit Erläut. 2 Bde. Berlin: Mittler & S. 1877, 78.

Die gesetzlichen **Bestimmungen** über Wehrpflicht und Organisation des Reichsheeres. Berlin: Mittler & S. 1888.

Höinghaus, R.: Die Wehrpflicht im Deutschen Reich bei der jetzt gültigen Gestalt. Berlin: Dümmler 1888.

Die Deutsche **Wehrordnung** vom 22. Nov. 1888 und einige weitere, die Wehrpflicht betr. Vorschriften — in: Sammlung von D. Reichsges. und Württ. Landesgesetzen. 8. 1890.

Rott, Frdr.: Die Wehrpflicht im Deutschen Reich. 2 Bde. Kassel: Brunnemann 1891, 96.

Deutsche **Wehrordnung** nach dem Texte vom 22. Juli 1901 — in: Centralblatt f. d. D. R. 1901, zu Nr. 32.

Sammlung der auf Heer und Flotte bezüglichen Gesetze und Verordnungen des Deutschen Reichs. Textausgabe. München: Beck 1906.

B. Geschichte und Statistik.

Allgemeines:

Barthold, Friedr. Wilh.: George v. Frundsberg oder das D. Kriegshandwerk zur Zeit der Reformation. Hamburg: Perthes 1833.

– Geschichte der Kriegsverfassung und des Kriegswesens der Deutschen. 2 Bde. 2 Theile. (Das D. Volk 17. 18.) Leipzig: T. O. Weigel 1855.

Orléans, Rob. v., Herzog v. Chartres: Ein Besuch auf einigen Schlachtfeldern des Rhein-Thales. Uebers. v. Max. Gradinger. Leipzig: Kormann 1870.

[**Laaba**, Menr. v.:] Psychologisches und Physiologisches aus der österreichischen Armee. Leipzig: Luckhardt 1874.

Jaehns, Max: Geschichte der Kriegswissenschaften, vornehmlich in Deutschland. 3 Bde. München: Oldenbourg 1889—91 = Geschichte der Wissensch. in D. 21.

1: Altertum, Mittelalter, 15. und 16. Jahrh. 1889.
2: 17. und 18. Jahrh. bis Friedrich d. Grossen. 1890.
3: 1740—1800. 1891.

Schmoller, Gust.: Die Entstehung des preussischen Heeres von 1640 bis 1740, 1877 — in: Ss. Umrissen u. Untersuchungen 1898, 247–288.

Die preussische **Heeres-Reform**, unter Benutzung officieller Quellen dargestellt. Berlin: Heinicke 1867.

Delbrück, Hans: Ueber die Verschiedenheit der Strategie Friedrichs und Napoleons, 1887 — in: Ds. Aufsätzen 1887.

Wendland, Wilh.: Versuche einer allgemeinen Volksbewaffnung in Süddeutschland während der Jahre 1791 bis 1794. (Histor. Studien. 24.) Berlin: Ebering 1901.

Württemberg:

Pregizer, Joh. Ulr. d. J.: Compendioser historischer Bericht von des Hauses Wirtenberg geführten u. ausgestandenen vihlen Kriegen von 910 bis 1714. Untertürkheim 1726. Hdschr. 121.

Kausler, [Franz] v.: Beschreibung der Kriegsübungen des 8. deutschen Armeecorps, im September 1840. 1 Bd. Text, 1 Mappe Pläne. Ludwigsburg: Nast 1840. 8°.

Pfaff, Karl: Geschichte des Militärwesens in Württemberg von der ältesten bis auf unsere Zeit. Stuttgart: Schweizerbart 1842.

Martens, Karl v.: Geschichte der innerhalb der gegenwärtigen Gränzen des Kgrs. Württemberg vorgefallenen kriegerischen Ereignisse vom J. 15 v. Ch. G. bis zum Friedensschlusse 1815. Stuttgart: Guttenberg 1847.

Stadlinger, Leo Ign. v.: Geschichte des Württ. Kriegswesens von der frühesten bis zur neuesten Zeit (mit 36 Taf. Abbildgn.) Stuttgart: Guttenberg 1856.

Pfister, Alb.: Der Milizgedanke in Württemberg und die Versuche zu seiner Verwirklichung. Stuttgart: Kohlhammer 1883.

Poten, B.: Geschichte des Militär-Erziehungs- und BildungsWesens in Württemberg. Berlin: Hofmann & Co. 1897.

Regimentsgeschichten: **Starklof**, [R.]: Geschichte des Württembergischen 2. Reiter regiments, ehemaligen Jäger-Regiments zu Pferde Herzog Louis. Mit 3 Abbild. Darmstadt: Zernin 1862.

Pfister, Alb.: Denkwürdigkeiten aus der württembergischen Kriegsgeschichte des 18. und 19. Jahrhunderts im Anschluss an die Geschichte des 8. Infanterieregiments. Stuttgart: Grüninger 1868.

Pfister, Alb.: Das Infanterieregiment Kaiser Wilhelm, König von Preussen (2. Württ.), Nr. 120. Eine Soldatengeschichte aus drei Jahrhunderten. (Mit Uniformentafel.) Stuttgart: Metzler 1881.

Strack von Weissenbach, [Wilh.]: Geschichte der kgl. Württembergischen Artillerie. Mit Abbild. Stuttgart: Kohlhammer 1882.

Griesinger, [Theod.]: Geschichte des Ulanenregiments „König Karl" (1. Württ.) No. 19 von seiner Gründung 1683 bis zur Gegenwart. Stuttgart: D. Verl.Anst. 1883. 4°.

Muff, Karl: Das 3. Württembergische Jägerbataillon, jetzt Füsilirbataillon des Grenadierregiments Nr. 123. Tübingen: Fues 1883.

[**Niethammer**, Gg. v.:] Festschrift zur Feier der Verleihung der Säkularfahnenbänder an das Grenadierregiment Königin Olga (1. Württ.) Nr. 119 für 200jähriges Bestehen des Regiments. Stuttgart (Wittwer) 1883. 4°.

Niethammer, Gg. v.: Geschichte des Grenadier-Regiments Königin Olga (1. Württ.) No. 119. Fortges. von Jul. Seybold. Stuttgart: Kohlhammer 1897.

Petermann: Geschichte des Infanterieregiments Kaiser Wilhelm König von Preussen (2. Württ.) Nr. 120. Stuttgart: Kohlhammer 1890.

Geschichte des 3. Württ. Infanterie-Regiments Nr. 121. 1716—1891. Auf Befehl des Regiments zur Feier des 175jährigen Bestehens zusammengestellt (von Major Schempp, Major [Rich.] Hardegg und Hauptm. Horn). Mit Abbild. Stuttgart: Kohlhammer 1891.

Marx, [Karl]: Geschichte des Infanterieregiments Kaiser Friedrich König von Preussen. (7. Württemb.) No. 125. 1809 bis 1895. Berlin: Mittler & S. 1895.

C[**amerer**, Hugo] v.: Das Kgl. Württ. 2. Jägerbataillon im Frieden und im Krieg 1859 bis 1871. Stuttgart: Kohlhammer 1897.

Fromm: Geschichte des Infanterie-Regiments König Wilhelm I. (6. Württ.) Nr. 124. Weingarten: Selbstverlag des Regiments 1901.

Schmahl und Spemann: Geschichte des 2. Württ. Feldartillerie-Regiments Nr. 29, Prinzregent Luitpold v. Bayern, und seiner Stammtruppen. (Mit 1 Bildn.) Ludwigsburg: J. Aigner [1901].

Müller, Herb.: Geschichte des 4. württembergischen Infanterie-Regiments Nr. 122 Kaiser Franz Joseph von Oesterreich, König von Ungarn. 1806—1906. Mit Abbildungen. Heilbronn: Scheurlen 1906. 4°.

Soldatenhandel:

Steeb, Auditor: Rede bei der feierlichen Einweihung der Fahnen des neu errichtet-, Hzgl. Würtembergisch-, nach dem Cap bestimmten Infanterie-Regiments. 24. Febr. 1787. [Nebst] Erzählung der Feierlichkeiten bei Einweihung der Fahnen u. Kleidung des neuen Regiments. Stuttgart: Gebr. Mäntler 1787. Kaps.

Authentisches **Schreiben** eines wirtembergischen Offiziers aus Vliessingen. Den Marsch des 1. Battaillons vom Regiment Wirtemberg von Ludwigsburg bis dahin betreffend. Stuttgart: Cotta 1787. Kaps.

Tafel, Glo.: Die Soldansprüche des i. J. 1787 in dem Dienst der holländisch-ostindischen Compagnie nach dem Cap abgegangenen würtembergischen Infanterie-Regiments an die würtembergische Staatskasse bezw. den Kriegsminister v. Hügel u. Gen. und die gg. Hofrath v. Canzleiter geführte Criminal-Untersuchung. Stuttgart: Brodhag 1840.

— **Wiedereinsetzungsgesuch** in der Streitsache der Relicten des Hofraths v. Canzleiter gegen den Kriegsminister, Frh. von Hügel, Ansprüche aus einem Mandat betr. Stuttgart: Arnold 1842.

Kapp, Frdr.: Der Soldatenhandel deutscher Fürsten nach Amerika (1775—1783). Berlin: Duncker 1864.

— — 2. umgearb. Aufl. Berlin: Springer 1874.

Bamberger, Ludw.: Ein Vademecum für deutsche Unterthanen, 1864 — in: Bs. Studien und Meditationen 1898.

Braun, Karl: Menschenhandel der D. Fürsten im 18. Jahrh. — in: Bs. Mordgeschichten. 1, 1875.

Braun, Karl: Hz. Karls v. Württemberg Soldatenhandel nach Afrika und die daraus entstandenen Prozesse — in: Bs. Zeitgenossen. 2, 158—229. 1877.

Statistik (Adressbücher etc.):

Das achte **Armeekorps** des deutschen Bundesheeres im Jahr 1840. Uebersicht der Hauptzweige der Militärverfassung, der Uniformirung u. Bewaffnung, Formation, Rang- u. Dienstaltersliste der Offiziere, Liste der Unteroffiziere, Etats- und Ausrüstungstabellen. Ulm: Nübling 1840.

Militärhandbuch des Kgrs. Württemberg hrsg. von [Leo Ign.] v. Stadlinger. Stuttgart: Buk & Fränkel & a. 1836. 1841. 1845.

— — Amtliche Ausgabe. Stuttgart 1853.

— — Hrsg. von [Ernst] Vester. Stuttgart 1868.

— Hrsg. vom Kriegsministerium. Stuttgart 1889.

Vollständige **Anciennetäts-Liste** der Königlich Preussischen Offiziere des stehenden Heeres und der Kaiserlichen Marine. Burg: Hopfer 1874. 4°.

Angeb.: 1. Vollständige Anciennitätsliste der Offiziere des Kgrs. Sachsen, des Kgrs. Württemberg, des Hzgts. Braunschweig. 2. Vollst. Anciennitätsliste der Kgl. Bayerischen Offiziere. 1874.

Rang- und Quartier-Liste der Kgl. Preussischen Armee. Berlin: Mittler 1874.

— — der Kgl. Preussischen Armee und des XIII. (Kgl. Württemb.) Armeekorps. Mit 1 Anhang enth. die Kaiserl. Schutztruppen. Berlin: Mittler 1897. Desgl. 1900.

Rang- und Quartier-Liste des 13. (Kgl. Württembergischen) Armeekorps [für 1873] hrsg. von [Ernst] Vester; Jg. 1877 [bis] 1906 ff. Stuttgart 1873. 1878 ff.

Herrich, A.: Dislokationskarte der Heere Europas. Hrsg. von Herm. Müller-Sagan. 4 Bl. Glogau: Flemming [1894]. 2°.

Tröltsch, Eug. v.: Uebersicht über die französische Kriegsmacht. Organisation, Eintheilung, Dislokation und Stärke der Armee und Marine. Berlin: Mittler 1897.

Justus Perthes' Deutscher **Armee-Atlas.** Bearb. von Paul Langhans. Mit Begleitworten von Th. Toegel. Gotha: Perthes 1899. 4°. Kaps.

C. Systematische Schriften.

Baur[-Breitenfeld], F[idel] v.: Handbuch für Offiziere des Generalstabs, mit besonderer Rücksicht auf die Organisation des k. württembergischen und des 8. deutschen Armee-Korps. Stuttgart: Cotta 1840.

Xylander, Max v.: Das Heerwesen der Staaten des deutschen Bundes. 2. umgearb. Aufl. Augsburg: Kollmann 1842.

Lüdinghausen, gen. Wolff, Ferd. Bar. v.: Organisation und Dienst der Preussisch-Norddeutschen Kriegsmacht. 3. verb. Aufl. Berlin: Mittler & S. 1867.

Stein, Lor. v.: Die Lehre vom Heerwesen. Als Theil der Staatswissenschaft. Stuttgart: Cotta 1872.

Frölich, A.: Die Verwaltung des Deutschen Heeres. 4. Aufl. 2 Thle. Berlin: Schlesier 1875.

L'Homme de Courbière, R. de: Grundzüge der D. Militärverwaltung. Berlin 1882.

Goltz, Colmar, Frhr. v. d.: Das Volk in Waffen. Ein Buch über Heerwesen und Kriegführung unserer Zeit. Berlin: Decker 1883.

Die **Heere** und Flotten der Gegenwart, hrsg. von C. v. Zepelin, Generalmajor a. D. Band Deutschland: Das Heer von A. v. Boguslawski. Die Flotte von R. Aschenborn. Anhang: Das internationale rote Kreuz von O. v. Strantz. 2. Ausg. ergänzt bis Januar 1900. Berlin: Schall. [Dezember 1899.] 4°.

Meyer, L.: Grundzüge der deutschen Militärverwaltung. Zugleich als 2. Aufl. des gleichnamigen Werkes von R. de l'Homme de Courbière. Berlin: Mittler & S. 1901

D. Zeitfragen und andere Abhandlungen:

Grösse und Einrichtung des Heeres, Kostentragung, Kriegsdienstpflicht, Milizsystem, Reservatrechte, Zukunftskriege.

Allgemeines:

Fritsch, Ahasv.: Tractatus de jure lustrationis et sequelae hujusque variis speciebus per Germaniam usitatis. Von Reiss und Folge. Numburg: Müller 1670.

1 an: Fritsch, Ahasv.: tractatio de jure grutiae. 1668.

[Bilfinger, Gg. Bernh., später General]: Nouveau projet de revêtement d'une forteresse. Dat. Tubingue 20. Oct. 1751.

Loen, [Joh. Mich.]: Der Soldat oder Abhandlung vom Kriegsstand. Aus dem Französ. Frankfurt und Leipzig: Fleischer 1752.

[**Moser**, Johann Jacob:] Reichs-Grund-Gesez-mässige Beantwortung der Frage: Wie vil Soldaten eines teutschen Reichs-Standes Land zu erhalten schuldig seye? wie auch: wer den Ausschlag darinn geben könne? o. O. 1765.

[**Moser**, Joh. Jak.:] Abhandlung von Noethigung derer Unterthanen zu regulairen Kriegsdiensten. o. O. 1765.

[**Meergraf**,] Greffarme, M. F.: Grundriss oder Entwurf en squelette, wie ein Regent ohne Beschwerde seiner Landeseinkünfte eine ewige Rekrutencolonie anlegen und errichten könne. Bamberg: Göbhardt 1766.

[**Estorf**, Emerich Otto Aug. v.]: Fragmente militärischer Betrachtungen über die Einrichtung des Kriegswesens in mittleren Staaten. Frankfurt und Leipzig 1780.

Wackerhagen, Joh. Karl Chn.: Ueber die Verbindlichkeit teutscher Unterthanen zur persönlichen Leistung von Kriegsdiensten. Wetzlar: Winckler 1793.

Schilderung der jetzigen Reichsarmee nach ihrer wahren Gestalt, nebst Winken über Deutschlands künftiges Schicksal. Kölln: P. Hammer 1796.

Arndt, Ernst Mor.: Grundlinien einer deutschen Kriegsordnung. [Leipzig: Fleischer] 1813.

Standhaftes **Kriegs-Dienst-** und Exercier-**Reglement** der Reichsstadt Rieblingen. Publiziert zur Feier des 18. Oktober. Mit 3 Kupf. Rieblingen 1815.

Rotteck, Karl v.: Ueber stehende Heere und Nationalmiliz, 1816. Ein Wort über die heutige Kriegsmanier, 1815 — in: Rs. Sammlung kl. Schriften 2, 156, 239. 1829.

Bemerkungen über die Behauptung, dass ein stehendes Heer unbedingt mit einer verfassungsmässigen Regierung unverträglich sey — in: Astraea 1819, 69.

Ueber die **Staatsschuld**, das Pensionswesen, die Versorgung der StaatsDiener und die deutsche Kriegs-Verfassung. Mit Vorschlägen zur Verminderung des Staatsaufwands. Stuttgart: Steinkopf 1822.

Marbot, Marc.: Ueber die zweckmässigste Einrichtung des Kriegswesens in Frankreich. Uebers. und mit einer Abhandlung über die Einrichtung in kleineren Staaten vermehrt von J[osef v.] Th[eobald, General a. D.]. Stuttgart: Cotta 1826.

Xylander, Jos. v.: Untersuchungen über das Heerwesen unserer Zeit. Münch.: Cotta 1831.

Soll Rastatt Bundesfestung werden? Freiburg i. B. 1840.

[**Rube**, W., Leutn.:] Teutschlands Vertheidigung gegen den äusseren Feind und das sie befördernde System der Eisenbahnen. Stuttgart: Cotta 1842.

Peucker, [Ed.] v.: Beiträge zur Beleuchtung einiger Grundlagen für die künftige Wehrverfassung Deutschlands. Frankfurt [Juni] 1848.

[**Vischer**, Frdr. Theo.:] Entwurf zu einem Gesetze über die deutsche Wehrverfassung, wie solcher von dem Ausschusse der verfassunggebenden D. Reichsversammlung vorgelegt ist. Nebst Verbesserungsanträgen. Tübingen [Mai] 1849.

Die **Organisation** und Formation der bayerischen Armee und das Militär-Budget. München: Literarisch-artist. Anstalt 1851.

Rüstow, Wilh.: Untersuchungen über die Organisation der Heere. Basel: Schweighauser 1855.

[**Abendroth**, Heinr. v., K. Sächs. Gen.-Lt.:] Militärische Betrachtungen über einige Erfahrungen des letzten Feldzuges und einige Zustände deutscher Armeen. Darmstadt: Zernin 1860.

Bernhardi, Theod. v.: Die Reform der Heeresverfassung. Leipzig: Hirzel 1860.

-- **Bemerkungen** zu dem Bericht der Militär-Commission des Abgeordneten-Hauses, die Reform der Heeresverfassung betreffend. Leipzig: Hirzel, Januar 1861.

Militärische **Betrachtungen** über unsere Armee. Von einem preussischen Offizier. Berlin: Mittler & S. 1862.

Die zweijährige **Dienstzeit** und die heutige Militär-Organisation in Preussen. Ein Wort zur Verständigung von einem alten Offizier. Berlin: Janke 1862.

[**Foller**, v., Gen.Maj. z. D.:] Vergleichung der früheren Perioden der Preussischen Armee mit ihrem heutigen Bestande im Hinblick auf die neueste Organisation, von einem Veteranen. Bromberg: Fischer 1862.

Foller, v.: Niedergelegte Erfahrungen eines von 1803 bis 1849 gedienten Veteranen bezüglich der Militair-Frage. Daselbst 1863. [Angeb.:]

- Fortsetzung zur Militair-Frage von einem Veteranen. Daselbst 1863.

W[edelstädt, Hauptm.] v.: Gedanken über die zulässige Stärke der Bataillone, deren wichtigste Formationen und die Art der Ausbildung der Infanterie bezüglich einer 2½jährigen Dienstzeit. Berlin: Bath 1863.

Die **Armee** der Zukunft oder Gesichtspunkte zu einer Militär-Organisation im Geiste der Volkserziehung. Von einem deutschen Offizier. Leipzig: J. J. Weber 1864.

M[arschall v. Biberstein,] F[erd. v., preuss. Oberstl.]: Betrachtungen über die Ausbildung der Infanterie bei zweijähriger Dienstpräsenz. Darmstadt: Zernin 1866.

Rüstow, Wilh.: Von der zweckmässigen Heeresbildung und erfolgreichen Kriegführung und ihren Hindernissen. Zur Frage des Uebergangs vom stehenden Heerwesen zum Milizsystem. 2. [Tit.-]Ausg. [von: Von den Hindernissen etc.] mit 1 Anhang. Coburg: Streit 1866.

Segesser, J. P.: Die Volkswehr als Ergänzung und Abrundung der Landesvertheidigung, betrachtet vom Standpunkte der Schweizer'schen Heeresorganisation. Luzern: Selbstverlag 1866.

Beitzke, H[einr.]: Das preussische Heer vor und nach der Reorganisation, seine Stärke und Zusammensetzung im Kriege 1866. Berlin: Kobligk 1866.

Gedanken über Militär-Organisation. München [Herbst] 1866.

Beust, F.: Grundzüge der Organisation eines Volksheeres. Zürich: Verlagsmagazin 1867.

P[feiffer], C[arl, bad. Offizier a. D.]: Die Einführung des Preussischen Heerwesens in Deutschland. Heidelberg: Bassermann 1867.

Was wollen wir? Armee-Organisation oder Armee-Desorganisation? Bayerische Existenzfragen, beantwortet von einem D. Patrioten. 4. Aufl. München: Fritsch 1867.

Wickede, Jul. v.: Die Heeresorganisation und Kriegführung nach den Berechtigungen der Gegenwart. Jena: Costenoble 1867.

Neumann[-Spallart], F. Xav. (v.): Volkswirthschaft u. Heereswesen. Wien: Braumüller 1869.

Rümelin, Gust.: Der Militäraufwand — in: Rs. Reden und Aufsätzen 1875, 360.

Seguin, L.: Der nächste Feldzug. Uebers. von S. 2. Aufl. Hannover: Helwing 1881.

Koettschau, C.: Der nächste deutsch-französische Krieg. 2 in 1 Bde. Strassburg: Schultz & Co. 1886.

Delbrück, Hans: Der preussische Offizierstand, 1883 — in: Ds. Aufsätzen. 1887.

Gneist, Rudf.: Die Militärvorlage von 1892 und der Preussische Verfassungskonflikt von 1862—1866. Berlin: Springer 1893.

Schultz, W.: Die Fortsetzung der Schiessausbildung bei der Reserve und Landwehr. Berlin: Felix 1895. Kaps.

Bebel, Aug.: Nicht stehendes Heer, sondern Volkswehr! Stuttg.: Dietz Nachf. 1898. Kaps.

Ueber **Offizierpensionierungen** — in: Allg. Zeitung 1899, Beil. 113, 131.
[s. a. IX, 3. Einzelne Prozesse S. 394.]

Beyerlein, Franz Adam: Jena oder Sedan? Roman. 3. Aufl. 2 Bde. Berlin: Vita (1903).

[Bilse,] Fritz v. d. Kyrburg: Aus einer kleinen Garnison. Ein militär. Zeitbild. Braunschweig: Sattler 1903.

Eberhard, Hanns v.: Nicht Jena! Sedan! Heut wie immer! Ein Mahnruf dem Deutschen! Ein Warnruf dem Ausland! Berlin: Schultz-Engelhard 1904.

[Grautoff, Ferd., Redakteur in Leipzig] Seestern: 1906. Der Zusammenbruch der alten Welt. 1. bis 5. Tausend. Leipzig: Dieterich [Novbr.] 1905.

Reservatrechte: **Marck**, Hugo v.: Das Bayrische oberste Militärgericht. Begründet die Sonderrechtsstellung Bayerns dessen Anspruch auf ein eigenes oberstes Gericht? Berlin: Mitter 1897. Kaps.

Jehle: Die Württ. Militärkonvention von 1870 Art. 12 — in: Archiv f. öff. R. 1902, 267.

Mueller, Walter Fel.: Die Teilung der Militärgewalt im deutschen Bundesstaat. Die Militärhoheitsrechte in ihrer Verteilung zwischen Kaiser und Landesherrn. Mit bes. Berücksichtigung des Kgrs. Sachsen. Leipzig: Veit & Co. 1905.

Württemberg:

Kurz, Joh. Jak.: Ob der Tübingisch Vertrag, der Landskrieg, Rettung und Lieferung halb, von einem Interessenten einseitig oder durch ein ReichsConclusum declarirt oder geändert werden könne. Tübingen 16. Febr. 1664. Hdschr. 9, 3.

Deductio facti et juris über den andern Articul des Tüwinger Vertrags, betr. die Hauptkrieg, Landesrettung und Lieferung, bei Türkenkriegen. Um 1664. Hdschr. 9, 5.

Schröder, Jakob u. Enoch Heyland: Unterth. Gutachten, ob die Landschaft die zur Unterhaltung der Festungen und Reglirung der Landmiliz erforderlichen Mittel verweigern könne. Stuttgart 1690. Hdschr. 10, 4.

Eisenbach, Joh. Friedr.: Actenmässige Erzehlung, wie es mit der Lands-Defension von 1552 bis 1670 zwischen Herr- und Landschafft gehalten worden. Stuttgart um 1760. Hdschr. 24.

Historischer **Zusammentrag** aus den Landschaftlichen Actis von dem Tübinger Vertrag 1514 an bis 1628, die Würtembergische MilitärVerfassung betreffend. Um 1792. Hdschr. 162.

[Kerner, Joh. Gg.]: Historische Entwicklung und Beweis, dass 1) des Herzogs zu Würtemberg Durchl. die Verbindlichkeit haben, Dero ganzes Militär aufzustellen; und dass 2) die Würtembergischen Unterthanen für das Militär mehr als den recess-

mässigen Militärbeitrag zu leisten nicht verbunden seyen. [Beil. 2 zur Landschaftl. Paritions-Anzeige praes. Wien 17. Febr. 1800. 2°.] 4°.

Die **Landmiliz.** Ein Baurengespräch zur Belehrung des Wirtemb. Bürgers und Bauren. o. O. 1794. Kaps.

[**Schlotterbeck**, Joh. Frdr.:] Jörgle unter der Landmiliz. (Gedicht.) [Stuttg.: 1794.] Kaps.

Schreiben eines Wirtembergers an seine Mitbürger aus Veranlassung des Landaufgebotes. Stuttgart: Steinkopf 1794.

Antwort auf das Schreiben eines Wirtembergers an seine Mitbürger wegen des Landaufgebotes. o. O. 1795. Kaps.

Darstellung des gegenwärtigen Zustands der wirtembergischen Landmiliz. Nebst Vorschlägen zu Einrichtung eines Militär-Etats. [Stuttgart] 1796.

Einige **Bemerkungen** und Wünsche, die Kriegsverfassung Wirtembergs betreffend, Eine Landtagsschrift. Stuttgart: Löflund 1796.

Auszüge aus Briefen über teutsche Staatssachen, betreffend die Organisation eines vaterländischen Militärs. Wirtembergs Freunden gewidmet [von Ferd. Frh. v. Varnbüler u. v. Schnadow]. o. O. 1797.

Gentner, Hptmann: Patriotische Wünsche, Gedanken und zweckmässige Vorschläge vorzüglich zu besserer Sicherstellung des Vaterlandes. Nebst einer kurzen Biographie. Den Landtags-Deputirten Wirtembergs gewidmet. [Ludwigsburg] 1797.

Unmasgebliche **Gedanken** über die vielen Gebrechen einer Land-Miliz, und wie ein dauerhaftes, stehendes, den vaterländischen Einkünften angemessenes, aus Landeskindern bestehendes Militair in Wirtemberg zu erzielen seyn möchte? Zur Beherzigung der Wirt. Prälaten und Landschaft. o. O. Januar 1797.

Muss Wirtemberg sich das Fell über die Ohren abziehen lassen? oder kann es sich seiner Haut wehren? Schwibertingen 1797.

Schnurr, Jak., Invalide: An die würtembergische Volksrepräsentanten [für bessere Invalidenversorgung]. Stuttgart: Löflund 1797.

Auch ein **Tröpflein** aus dem Brunnen der Wahrheit, ausgegossen vor dem Fürsten und den Landständen Württembergs [für besseren Sold der Soldaten und Offiziere]. Vorgebirge der guten Hoffnung 1797.

Versuch einiger Grundsätze zu einem Militärplan für Würtemberg, von einem Landmiliz-Offizier. o. O. 1797.

Roesch, [Joh. Frdr.]: Entwurf zu einem zwek- und pflichtmässigen Militärstand für Wirtemberg. Stuttgart: Steinkopf 1799.

Entwurf einer Kriegs-Ordnung für das Kgr. Würtemberg. [Von . . .] Stuttg.: Steink. 1817.

[**Theobald**, Josef v.:] Die Kriegsschule in Württemberg, oder Skizze einer württembergischen Kriegs-Verfassung. Stuttgart 1820.

Kessler, Heinr.: Sendschreiben an den Freiherrn v. V[arnbüler] über die Frage: Was ist jetzt zeitgemäss in Ansehung der Finanz- und Militär-Systeme? Tüb.: Laupp 1822.

Vischer, F[rdr. Theod.]: Das Bürgerwehr-Institut oder: Ist der Jammer noch länger zum Ansehen? Stuttgart: Göpel [Sept.] 1849.

Zoepfl, Heinr.: Staatsrechtl. Bemerkungen zu dem Art. 1 des Württ. Gesetzentwurfs über die Leistung der Kriegsdienstpflicht bezw. die beabsichtigte Aufhebung der Freiheit der Mitglieder der standesherrlichen Häuser von der Militärdienstpflicht. Karlsruhe: Müller 1867. Kaps.

Jäger, Edm.: Das Militärwesen des Kgrs. Württemberg. Stuttgart: Metzler 1869.

Die **Kavalleriefrage** in Süddeutschland. Hsg. von einem süddeutschen Fachmann. Stuttgart: Aue 1870.

Die **Situation** in Württemberg im Zusammenhang mit dem Militärdienstgesetz und der Präsenzfrage, von einem süddeutschen Wehrmann. Stuttgart: Aue 1870.

3. Militärrecht, insbesondere Strafrecht und Prozess.

Allgemeines:

Corpus juris militaris recognitum ac multis partibus auctum oder: Neu verbessertes und vermehrtes Kriegsrecht. [Hrsg. Peter Pappus v. Tratzberg.] Frankfurt a. M.: Hermesdorff 1674.

Corpus juris militaris novissimum oder: neuestes Kriegsrecht. 2 in 1 Bde. Leipzig: Fritsch 1724.

Entwurf eines Militärstrafgesetzbuchs f. d. Kgr. Sachsen, nebst Motiven. Dresden [1854].

Hilse, Karl: Die leitenden Grundsätze des heutigen deutschen Militär-Strafverfahrens. Berlin: Bernstein 1868.
Militärstrafgesetzbuch und Militärstrafgerichtsordnung für das Kgr. Bayern. Amtliche Ausgabe. München: Exp. des Ges. und Reg.Bl. 1869.
Oberniedermayr, Ludw.: Commentar über das Militärstrafgesetzbuch für das Kgr. Bayern. München: Hauptconservatorium der Armee 1870.
Koppmann, Klem.: Militärstrafgesetzbuch und Militärstrafgerichtsordnung für Bayern sammt dem Einführungsgesetze vom 29. April 1869. München: Rieger 1870.
Höinghaus, R.: Militär-Strafgesetzbuch für das Deutsche Reich. Berlin: Hempel 1872.
Keller, C.: Militär-Strafgesetzbuch für das Deutsche Reich, erläut. Berlin: Weidmann 1872.
Ruedorff, Hans: Militär-Strafgesetzbuch für das Deutsche Reich. (Gegeben 20. Juni 1872.) Textausgabe mit Anmerk. (Guttentagsche Sammlung D. RG.) Berlin 1872.
Brauer, Wilh.: Handbuch des deutschen Militärstrafrechts. Erlangen: Enke 1872.
Weiffenbach, Jul.: Das Militär-Strafgesetzbuch für das Deutsche Reich nebst dem Gesetz über die Einführung desselben vom 20. Juni 1872, erläutert. Kassel: Wigand 1873.
Hecker, Karl: Das Militär-Strafgesetzbuch für das Deutsche Reich nebst dem Einführungsgesetz. Berlin: Reimer 1877.
Solms, W. L.: Strafrecht und Strafprozess für Heer und Marine. 3. Aufl. Berlin: Müller 1892.
Schultheiss, M. Gr.: Ueber Oeffentlichkeit im künftigen Deutschen Militärstrafprozesse. Würzburg: Gnad & Co. 1893.
Marck, [Hugo] v.: Das Bayerische oberste Militärgericht. Begründet die Sonderrechtsstellung Bayerns dessen Anspruch auf ein eigenes oberstes Gericht im D. Militärstrafprozess? Berlin: Mittler & S. 1897. Kaps.
Mittermaier, Wolfg.: Die Militärstrafgerichtsordnung vom 1. Dezember 1898. Systematisch dargestellt. Berlin: Guttentag 1899.
Dienst- und Geschäftsordnung für die Militärgerichtsstellen der höheren und der niederen Gerichtsbarkeit. Berlin: Mittler & S. 1900.
(Kaiserliche) **Bestimmungen** zur Militärstrafgerichtsordnung (und den Nebengesetzen. Berlin: Mittler & S. 1900.)
Weiffenbach, Jul.: Einführung in die Militärstrafgerichtsordnung vom 1. Dezbr. 1898. Systemat. Darstellung der Militärgerichtsverfassung und des Militärstrafverfahrens unter Berücksichtigung der Ausführungsbestimmungen. Berlin: Mittler & S. 1900.
Herz, Paul: Militärstrafgerichtsordnung nebst Einführungsgesetz und Gesetz, betr. die Dienstvergehen der richterl. Militärjustizbeamten etc. Textausgabe mit Anmerk. 2. Aufl. (Guttentagsche Sammlung D. RG.) Berlin 1900.
Herz, Paul und Gg. Ernst: Militärstrafgesetzbuch für das Deutsche Reich. (Guttentagsche Sammlung D. RG.) Berlin 1903.
Elsner v. Gronow, Kurt: Militärstrafrecht für Heer und Marine des Deutschen Reichs. Berlin: Müller 1906.

Württemberg:

Militärische **Strafgesetze** für die kgl. Württembergischen Truppen. Stuttgart: Mäntler 1818.
Schall, (F.) W.: Die militärischen Strafgesetze für die K. Württembergischen Truppen vom 20. Juli 1818 mit ergänzenden Gesetzen etc. Stuttgart: Metzler 1860.

Einzelfragen, (Zuständigkeit, Waffengebrauch, Belagerungszustand):

Weigel, Glo.: Die Zuständigkeitsgrenzen zwischen Militär- und Zivilgerichtsbarkeit im Deutschen Reiche. München: Beck 1902.
Endres, Karl: Der militärische Waffengebrauch. Berlin: Decker 1903.
Haldy, Wilh.: Der Belagerungszustand in Preussen. (Abhandlungen aus dem Staats-, Verwaltungs- und Völkerrecht II, 2.) Tübingen: Mohr 1906.
Rissom, Karl: Notwehr und Waffengebrauch des Militärs. Berlin: Vahlen 1906.

Einzelne Prozesse:

Miller, Edm.: Aktengemässe Geschichte einer Offiziers-Pensionierung. Zugleich ein Aufschluss über anti-württembergische Strömungen im XIII. Armeecorps. Stuttgart: Lutz 1890.
Bihler, A. Th.: Ein militärischer Justizmord. 2. Aufl. Stuttgart: Selbstverlag 1893.
Hüger, A.: Meine Erlebnisse in der Militär-Rechts- und Offizier-Ehren-Gerichts-Pflege. Berlin: Walther 1902.

4. Sanitätswesen.

[s. a. V, 8 D Genfer Konvention S. 297.]

Haurowitz, H. v.: Das Militärsanitätswesen der Vereinigten Staaten von Nord-Amerika während des letzten Krieges. Stuttgart: Weise 1866.

Richter, Adf. Leop.: Die Beihilfe der Völker zur Pflege der in Kriegen Verwundeten und Erkrankten, und ihre Organisation. Stuttgart: Weise 1868.

Bericht des Central-Comité's der Deutschen Vereine zur Pflege im Felde verwundeter und erkrankter Krieger über seine Thätigkeit und die Wirksamkeit der mit ihm verbundenen Vereine während des Krieges von 1870—1871. Berlin: Starcke 1872. 4°.

Rechenschafts-Bericht des Württembergischen Sanitäts-Vereins über seine Thätigkeit während des Krieges 1870—71. Stuttgart: Metzler 1872. 4°.

Sigel, Alb.: Die Württembergischen Sanitätszüge in den Kriegsjahren 1870 und 1871. Stuttgart: Maier 1872.

Starcke und Rühlemann. Leitfaden für den Unterricht der freiwilligen Krankenträger der Kriegervereine. 4. Aufl. Berlin 1888. Kaps.

Stranz, O. v.: Das internationale rote Kreuz — in: Heere und Flotten der Gegenwart: Deutschland. [1899.]

5. Flotte.

Meuschen, Frider. Chn.: De summo officio Archi-Admirallii S. Rom. Imperii. Lugduni Batav.: Bonk 1744. Kaps.

Memmingen, Giovannini v.: Unvorgreifliche Gedanken von dem zu nöthiger Wiederherstellung der im H. Röm. Reich in Verfall gerathenen Marine dienlichen Mittel des wieder einzuführenden ehemaligen Ertz-Amtes eines obersten Reichs-Admirals. Mit Urkunden. o. O. 1754. Kaps.

Harless, Chr. Fr.: Deutsche Bundes-Kriegshäfen als Bedürfniss für eine deutsche Kriegsmarine. Denkschrift. Bonn Dec. 1848.

Oehlrich, G. W.: Deutschland zur See, seine Schifffahrt und sein Handel. Nebst Darstellung des See-Verkehrs aller übrigen Länder. Mit besonderer Berücksichtigung der Kriegsmarine. Hamburg: Meissner & Schirges 1849.

Die deutsche **Marine-Verwaltung** unter Herrn Duckwitz aus Bremen. Hamburg: Kittler 1849.

Wislicenus, Gg.: Unsre Kriegsflotte. Dem D. Volke in Wort und Bild dargestellt mit 20 Abbild. 2. Aufl. Leipzig: G. Brockhaus 1896. quer 2°.

Schäfer, Dietrich: Deutschland zur See. Historisch-politische Betrachtung. [1. u.] 2. Aufl. Jena: Fischer 1897.

Siebold, Alex. Frh. v.: Die Flottenfrage in ihrer Beziehung zu Deutschlands Weltpolitik. Würzburg: Wörl 1897.

Die **Seeinteressen** des Deutschen Reichs. Zusammengestellt auf Veranlassung des Reichs-Marine-Amts. Berlin: Mittler & S. 1898.

Die **Ausgaben** für Flotte und Landheer und ihre Stellung im Haushalt der wichtigsten Grossstaaten. (Reichstagsdrucks. No. 107 von 1897/98.) Berlin 1898. 4°.

Werner, Rhold.: Das Buch von der Deutschen Flotte. 7. Aufl. Mit Abbild. Bielefeld: Velhagen & Kl. 1898.

Mahan, A. T.: Der Einfluss der Seemacht auf die Geschichte. 2 Bde. Berlin: Mittler & S. 1898—99.

1: 1660—1783. In Uebersetzung hrsg. auf Veranlassung der Redaktion der Marine-Rundschau. 2. Aufl. 1898.

2: 1783—1812. Auf Veranlassung des Kais. Ober-Kommandos der Marine übers. von den Vize-Admiralen Batsch und Paschen. 1899.

Zur **Flottenfrage.** Darlegungen der Norddeutschen Allg. Zeitung. Sonder-Abdr. f. d. Deutschen Flottenverein. Berlin: Nordd. Buchdruckerei 1899 [1900].

Aschenborn, R.: Die D. Flotte — in: Heere und Flotten der Gegenwart; Deutschland. 2. Ausg. Berlin: Schall 1900.

Beaulieu-Marconnay, Frh. v.: Unter der Kriegsflagge des Reichs. Eine Studie über die Entwickelung und Aufgaben der deutschen Marine. Braunschweig: Westermann 1900.

Aschenborn, R.: Die deutsche Flotte — in: Heere u. Flotten der Gegenwart. Bd. Deutschland 2. Ausg. Berlin 1900. 4°.
Scheel, Willy: Deutschlands Seegeltung. Zur Einführung in die Kenntnis von Deutschlands Flotte und ihrer Bedeutung in Krieg und Frieden. Halle a. S.: Waisenhaus 1905.
Zimmermann, Waldemar: Arbeiter und Flotte. Studie über Seewirtschaft, Weltpolitik und Arbeiterpolitik. Berlin: Deutscher Verlag 1906.

6. Ausland: Belgien, Frankreich, Schweiz.

Marbot, (Marc.): Ueber die zweckmässigste Einrichtung des Kriegswesens in Frankreich. Uebers. von J[osef v.:] Th[eobald, Württ. General a. D.] Stuttg.: Cotta 1826.
Réorganisation du système militaire de la Belgique, par un officier supérieur. Ed. 2. Bruxelles u. Leipzig: Muquard 1866.
Stämpfli, J.: Ueber Verbesserungen und Ersparnisse im eidgenössischen Wehrwesen. Bern: Rieder & Simmen 1866.
Brialmont, A.: Considérations sur la réorganisation de l'armée [belge]. Bruxelles: Muquard 1866.
L'Armée française en 1867. 14. éd. [Nebst: Vie militaire du maréchal Bugeaud.] Paris: Amyot 1867.
Aumale, [Henri] duc: Les institutions militaires de la France. 2. éd. Bruxelles u. Leipzig: Muquard 1867.
Meinecke: Militärische Federzeichnungen aus Frankreich. Darmstadt und Leipzig: Zernin 1867.
Das französische **Heerwesen** in seiner Neugestaltung. Leipzig u. Berlin: Buchh. f. Militärwissensch. 1874.
Rousset, Camille: Die Freiwilligen von 1791—1794. Mit Rede des Gfen Moltke und Vorwort von Carl Braun. Berlin: Janke 1875.

X. Geschichte und Geographie, Landes- und Volkskunde.

1. Allgemeine Geographie.

A. Geschichte und Systeme.

Strabo's Geographie. Uebers. von Karl Kärcher. 12 in 3 Bdn. Stuttgart: Metzler 1829—36.

Münster, Sebast.: Cosmographia d. i. Beschreibung der gantzen Welt. Jetzund auf das neue übersehen, vermehrt u. mit Indianischen Figuren gezieret. (Mit Kupfertit.) Basel: Henriepetri 1628. 2°. [1. Aufl. 1543.]

Hübner, Johann: Vollständige Geographie. 3 Thle. 4. 5. 7. Aufl. Hamburg: König 1743, 45, 52.

Büsching, Ant. Frdr.: Erdbeschreibung. Fortges. von Sprengel u. a. 2 Bde. Hamburg: Bohn 1787—1805.

1: Dänemark, Norwegen, Schweden, Russisches Reich. 8. Aufl. 1787.
2: Ost- und Westpreussen, Polen, Ungarn und Siebenbürgen, Ragusa, Osman. Reich. 8. Aufl. 1788.
3: Portugal, Spanien, Frankreich. 8. Aufl. 1788.
4: Italien, Grossbritannien. 8. Aufl. 1789.
5: Einleitung z. Deutsch. Reich; Böheim, Mähren, Lausitz; Oesterr. Kreis. 7. Ausg. 1789.
6: Westphälischer, Churreinischer Kreis. 7. Aufl. 1790.
7: Oberrheinischer, Schwäbischer, Bayrischer, Fränkischer Kreis. 7. Ausg. 1790.
8: Obersächsischer Kreis. 7. Ausg. 1790.
9: Niedersächsischer Kreis. 7. Ausg. 1792.
10: Niederlande, Helvetien, Schlesien und Glaz. 5. Aufl. 1792.
11, 1: Unterschiedene Länder von Asia. 3. Ausg. 1792.
11, 2 und 3: Erdbeschreibung von Ostindien. 1802, 05.
11, 4 [fehlt.]
12, 1: Aegypten. 1799. [Alles Erschienene.]
13, 1—6: Vereinigte Staaten von Amerika. 1793—1803.

Liechtenstern, Jos. M. Frh. v.: Handbuch der allgemeinen Welt- und Staatenkunde. 2 Bde. Leipzig: Hartmann.

1: Lehren der mathemat. Cosmographie und Geographie. 1819.
2: Lehren der polit. Geographie und Statistik. 1820.

Ritter, Karl: Die Erdkunde im Verhältniss zur Natur und zur Geschichte des Menschen, oder allgemeine vergleichende Geographie. 2. Ausg. 19 in 21 Bdn nebst 2 Bdn Register [Alles Erschienene]. Berlin: Reimer 1822—59.

1: Afrika (mit Register) 1822.
2—6: (Ost-)Asien mit Register 1832—36 und 1841.
7—19: West-Asien (mit Register zu Bd. 7—11) 1837—59.

Volger, Wilh. Frdr.: Vergleichende Darstellung der alten, mittleren und neueren Geographie. 2. Aufl., Hannover: Hahn 1837.

Berghaus, H.: Allgemeine Länder- und Völkerkunde, nebst einem Abriss der physikalischen Erdbeschreibung. 7 Bde mit 6 Stahlst. Stuttgart: Hoffmann 1837—46.

Georgii, Ludw.: Alte Geographie, beleuchtet durch Geschichte, Sitten, Sagen der Völker und mit vergleichenden Beziehungen auf die neuere Länder- und Völkerkunde. Abt. 1: Asia. Afrika. Stuttgart: Schweizerbart 1838.

Kohl, Joh. Gg.: Der Verkehr und die Ansiedelungen der Menschen in ihrer Abhängigkeit von der Gestaltung der Erdoberfläche. Dresden: Arnoldi 1841.

Reuschle, K[arl] G[ust.]: Handbuch der Geographie mit besond. Rücksicht auf Statistik, Topographie und Geschichte. 2 Thle. Stuttgart: Schweizerbart 1858, 59.

Peschel, Oskar: Geschichte der Erdkunde bis auf A. v. Humboldt und Carl Ritter. München: Oldenbourg 1865 = Geschichte der Wissensch. in Deutschland. 4.

Geographisches **Handbuch** zu Andrees Handatlas. Hrsg. v. A. Scobel. Bielefeld u. Leipzig: Velhagen & K. 1894.

Daniel, Herm. Adalb.: Illustriertes kleineres Handbuch der Geographie. 3. Aufl. bearb. von W. Wolkenhauer. 2 Bde. Leipzig [1898—]1899.

Ratzel, Fr.: Anthropogeographie. T. 1: Grundzüge der Anwendung der Erdkunde auf die Geschichte. (Aus: Bibliothek geogr. Handb.) 2. Aufl. Stuttgart: Engelhorn 1899. [1. Aufl. 1882.]

Politische Geographie. München: Oldenbourg 1897.

— Der Lebensraum. Biogeographische Studie — in: Festgaben für A. Schäffle. Tübingen 1901.

B. Nachschlagbücher.

Universal- geographisch-historisches **Lexikon**, worinnen alle Königreiche, Landschaften u. a. Sachen beschrieben und aus der Historie erläutert werden, vorm. von Chf. Cellarius hrsg., vermehrt durch Ernst Uhse. Leipzig: Gleditsch 1710. 2°.

Ritter, Karl: Geographisch-statistisches Lexikon über die Erdtheile, Länder, Meere etc. 6. Aufl. 2 Bde. Leipzig: O. Wigand 1874. 4°.

— — 8. Aufl. von Jhs. Penzler. 2 Bde. Daselbst 1895. 4°.

Beiche, Ed.: Erklärung geographischer Namen unter besonderer Berücksichtigung des preuss. Staates und der deutschen Kolonien. Nachschlagebuch. Glogau: Flemming 1899.

Gothaischer **Kalender**. Gotha: Perthes 1809—12. 1818. 1820.

„ Genealogischer **Kalender**. Das. 1821. 1826—29.

„ „ **Hofkalender**. Das. 1830—48.

„ „ „ nebst diplomatisch-statistischem Jahrbuche. Daselbst 1849—1907 f.

C. Sammelschriften über Reisen. Welt- und Polarreisen.

Sammlung kurzer Reisebeschreibungen u. anderer zur Erweiterung der Länder- u. Menschenkenntniss dienender Nachrichten. [Hrsg. von] Johann Bernoulli. Jg. 1781—84. Bd. 1. 4—13. 16. [Nebst] überzähliger Bd. 1. 2. Berlin: Bernoulli (1781—87).

Beiträge zur Völker- u. Länderkunde. Hrsg. von Joh. Reinh. Forster u. Math. Chn. Sprengel. T. 3—8 in 3 Bdn. Leipz.: Weygand 1783—90. (Fehlt: T. 1. 2. 9—13.) [Fortges. u. d. Tit.:]

Neue **Beiträge** zur Völker- u. Länderkunde von M. C. Sprengel und Geo. Forster. T. 1. 2. 11—14 in 3 Bdn. Leipzig: Kummer 1790—93. (Fehlt: T. 3—10.)

Bibliothek der neuesten u. wichtigsten Reisebeschreibungen hrsg. von Sprengel, fortges. von T. E. Ehrmann. Bd. 12. 18. Weimar: LandesIndustrieCompt. 1804. 05.

Eyth, Max: Im Strom unserer Zeit. Aus den Briefen eines Ingenieurs. 3 Bde. 3. Aufl. des Wanderbuchs eines Ingenieurs. Heidelberg: Winter 1904.

Metzger, Emil: Württembergische Forschungsreisende und Geographen des 19. Jahrhunderts. Stuttgart: Kohlhammer 1889. 4°.

Polarreisen: Zweite **Reise** zur Entdeckung einer nordwestlichen Durchfahrt aus dem atlantischen in das stille Meer in den Jahren 1819 und 1820 unter den Befehlen von W. E. Parry. Aus dem Englischen mit Zusätzen. Hamburg: Hoffmann & Campe 1822.

Payer, Jul.: Die österreichisch-ungarische Nordpol-Expedition in den J. 1872—1874, nebst Skizze der zweiten deutschen Nordpol-Expedition 1869—1870 und der Polar-Expedition von 1871. Wien: Hölder 1876.

Nordenskiöld, Adf. E. Frh. v.: Die Umsegelung Asiens und Europas auf der Vega. 2 Bde. Mit Abbild. Leipzig: Brockhaus 1882.

Nansen, Fridtj.: In Nacht und Eis. Die Norwegische Polarexpedition 1893—96. [Nebst] Supplement: Wir Framleute. Von Bernh. Nordahl, Johansen. 3 Bde. Leipzig: Brockhaus 1897, 98.

— Eskimoleben. Uebers. von M. Langfeldt. 2. Zehntausend. Leipzig und Berlin: G. H. Meyer 1903.

Drygalski, Erich v.: Zum Kontinent des eisigen Südens. Deutsche Südpolarexpedition, Fahrten u. Forschungen d. „Gauss" 1902—1903. Mit Abbild. Berlin: Reimer 1904.

D. Mathematische Geographie, Erdmessung, Kartographie.

Andreä, Joh. Ludw.: Mathematische und historische Beschreibung des ganzen Weltgebäudes. Zum nutzlichen Gebrauch zweyer [von ihm selbst] auf eine neue Art verfertigten Himmels- und Erdkugeln. Nürnberg: Lochner 1718.

[Mit handschriftl. Widmung an die Württ. Landschaft. Die zugleich gewidmeten zwei Globen Andreaes von 1718 befinden sich ebenfalls in der Ständischen Bibliothek.]

Kausler, Chf. [Chn.] Frdr.: Ueber das Höhenmessen vermittelst des Barometers und Manometers. Stuttgart: Hohe KarlsSchule [1783].

Klüber, J. S.: Instruction für verpflichtete Landesschieder, Steinsetzer, Umgänger, Siebener, Marker, Untergänger oder Feld-Geschworne. 2. Aufl. Pappenheim: Selbstverlag 1808.

Instruktion für das Landes-Vermessungs-Personal im Kgr. Württemberg [vom 30. März 1819]. Stuttgart: Mäntler [1819].

Liechtenstern, Jos. M. Frh. v.: Erinnerungen an wichtige Momente bei Steuerkatastermessungen. Dresden: Walther 1820.

Instruction für das Bureau der Primär- (Elementar-) Kataster (vom 28. Juli 1830). [Nebst] Erläuterungen vom 29. December 1830 [u.] 20. August 1834. 2 Bde. Stuttgart 1830, 34.

Klemm, L. W.: Die trigonometrische Aufnahme eines Landes. Darstellung des dabei in Anwendung kommenden Verfahrens. 1. Abt. Stuttgart: Steinkopf 1842.

Kohler, Konr.: Die Landesvermessung des Kgr. Württemberg in wissenschaftlicher, technischer und geschichtlicher Beziehung. (Mit Bildn. Bohnenbergers.) Stuttgart: Cotta 1858.

Reglement für die im Preussischen Staate öffentlich anzustellenden Feldmesser vom 2. März 1871 nebst den Prüfungs-Instruktionen etc. Berlin: Heymann 1872.

Anweisungen für die Herstellung der Originale der neuen topograph. Karte von Württemberg im Maßstab 1:25000. Dat. Stuttgart April 1891. 4°. Kaps.

Hammer, E[rnst]: Die württemb. Höhenkurvenkarte in 1:25000. Vorschläge. Stuttgart: Kohlhammer 1892. 4°. Kaps.

Regelmann, Christ.: Trigonometrische und barometrische Höhenbestimmungen in Württemberg. Bezogen auf den D. Normalnullpunkt. Donaukreis: Heft 3. Oberamtsbezirk Ehingen. (Umschl.Tit.:) Normalnull-Höhen etc. Stuttgart: Statist. Landesamt 1892.

Steiff, [Eug.]: Wilhelm Schickhart und seine Landesaufnahme Württembergs 1624 bis 1635. (Aus: Zeitschr. für Vermessungswesen.) Stuttgart: Wittwer 1899.

Regelmann, Christ.: Die neue Landestopographie des Kgrs. Württemberg. (Aus: Blätter des Schwäb. Albvereins.) Tübingen: Schnürlen 1903. 4°. Kaps.

E. Kartensammlungen und Weltkarten.

Kartensammlung aus der 2. Hälfte des 17. Jahrhunderts. 51×61 cm. Sammelbd. qu. gr. 2°. [Darin:]

1: Galliae seu Franciae tabula, per Nic. Visscher. Norimbergae: D. Funck.
2: La Lorraine, par Sanson. Paris 1674.
3: Nov. et accur. XVII. Provinciarum Inferioris Germaniae tabula. Norimbergae: Dav. Funcke.
4: Novissima Artesiae comitatus tabula, per Justin. Dancker. Amstel.
5: Flandriae comitatus accuratissima descriptio. Per Nic. Visscher.
6: Nov. et accur. Namurci comitatus tabula. Amstelodami: Just. Dancker.
7: Ducatus Lutzenburgi nova et accurata tabula. Per J. Dancker.
8: Ducatus Brabantiae tabula. Per J. Dancker.
9: Novissi. et accurat. totius Italiae, Corsicae et Sardiniae descriptio, per Fred. de Witt. Amstelodami.
10: Nov. descriptio tabulae gen. Sabaudiae, Pedemontii, comit. Nicaeensis, Montisferrati, Mediolanensis et reip. Genuensis, per J. Dancker. Amstelodami.
11: Status Mediolanensis nec non Mantuae, Modenae, Parmae ut et Genuensis reipubl. accur. delineatio. Opera Gerardi Valck.
12: Le duché de Milan etc. Par Hub. Jaillot. Paris 1701.
13: Ducato di Mantova. [Amstelodami Blaeu um 1680.]
14: Ducato di Parma et di Piacenza, exc. Joa. Jansson. Amstelodami [Blaeu um 1680].
15: Ducato di Modena, Regio et Carpi etc. [Amstelodami] Blaeu [um 1680].
16: Regnum Neapolis, per F. de Witt. Amstelodami.
17: Regnum Siciliae cum circumjacentibus regnis et insulis. Per Nic. Visscher.
18: Infelicis regni Siciliae tabula in tres valles divisa. Norimbergae: Dav. Funcke.
19: Ein Theil des österreichischen Creisses, nämblich das Erzhzgt. Oesterreich. Von Sanson. Nürnberg: J. Hoffmann 1677.
20: Comitatus Tirolensis.
21: Saltzburg archiep. et Carinthia ducatus. Auct. Ger. Mercator.
22: Regni Bohemiae, Silesiae et Moraviae tabula. Norimbergae: Dav. Funcke.
23: Bavariae pars superior etc., per Nic. Visscher. Amst. Bat.
24: Chur-Bairn samt demselben incorp. und angrenz. Landen. [Nürnberg] Chf. Riegel.
25: Circulus Suevicus cum incorp. et adjac. regionibus. Per C. Willium C. Rhaetum 1689.
26: L'Alsace divisée en ses princip. parties, par Sanson. Norimb.: J. Hoffmann 1674.
27: Electoratus et Palatinatus ad Rhenum etc. per Just. Danckerts. Amstelod.
28: Circulus Saxoniae Inferioris etc. per Justin. Danckerts. Amstelod.
29: Archiepisc. et elect. Trevirensis et Eyfalia tabula, per Theodor. Danckers.
30: Circuli Saxoniae superioris pars meridionalis. Per Justin. Danckerts Amstelodami.
31: Circulus Franconicus etc. Per T. Danckerts. Amstelodami.

32: Das Marggraf- und Churfürstenthum Brandenburg. Durch Sanson. Nürnberg: J. Hoffmann.
33: Marchionatus Brandenburgensis et duc. Pomeraniae tabula. Aut. T. Danckerts Amstelodami.
34: Das Herzogthum Pommern, durch Sanson. Nürnberg: J. Hoffmann.
35: Ducatus Prussiae nov. descriptio, Auct. Just. Danckerts. Amstelodami.
36: Nova et accurata totius regni Daniae tabula, per D. Funcke. Joh. Bapt. Homann sculps. Noribergae.
37: Accuratissima Sueciae, Daniae et Norvegiae tabula per Justin. Danckers.
38: Regni Poloniae et duc. Lithuaniae etc. descriptio emend. per F. de Wit. Amstelod.
39: Nova totius regni Poloniae delineatio per G. le Vasseur de Beauplan. Jac. Sandrart sculps. Norimbergae.
40: Moscoviae seu Russiae magnae generalis tabula per Jacob. Sandrart. Norimb.
41: Neue und richtige Abbildung des Kgrs. Ungarn. Nürnberg: J. Hofmann. 1664.

Karten-Sammlung vom Ende des 17. und Anfang des 18. Jahrhunderts. 52 × 65 cm. 3 Sammelbde. gr. 2°.

I. 1: Atlas minor, sive totius orbis terrar. contracta delineatio. Joh. Bapt. Homann sculp. [Norimb. 1716? — Titelbl.]
5: Afrika von Homann [vor 1716].
6: Amerika „ „ „
7: Geogr.-histor. und polit. Spiegel von Ermeltr. Franc. Nürnberg: Riegel.
8: Mare mediterran. orient. Just. Danckerts, Amstelod.
9: „ „ occident. „ „ „
12: Archiduc. Austriae pars superior. Homann [vor 1716].
13: „ „ pars inferior. „ „
14: Hungaria etc. Homann [vor 1716].
15: Transsilvania. Cornel. Danckerts, Amstelod.
16: Theatrum belli Rhenani etc. Joh. B. Homann 1702.
17: Alsatia. J. Danckerts, Amstelod.
18: Tirol etc. Cornel. Danckerts, Amstelod.
19: Stiria, Carintia etc. Cornel. Danckerts, Amstelod.
20: Bohemia (c. annexis). T. Danckerts, Amstelod.
21: Silesia. D. Funcke, Norimb.
22: Moravia. J. Comenius.
23. 24: Cours du Rhein 1. 2. Sanson.
25: Danubius. Ger. Valck.
26: Mosella, Sara. Corn. Danckerts, Amstelod.
27: Helvetiorum cantones etc. G. Valck.
29: Circ. Franconiae pars occident. J. B. Homann [vor 1716].
31: Bisth. Wurtzburg. J. H. Schollenb.
33: Palatinatus ad Rhenum etc. Dav. Funck, Norimb.
34: Lotharingia etc. J. B. Homann [vor 1716].
35: Archiep. et elect. Trevirensis. Theod. Danckers. [so].
36: „ „ „ Moguntini. Theod. Danckerts.
37: Wetteravia. G. Valck et P. Schenk, Amstelaedami.
38: Hassia. Gerard Valck.
39: Circ. Westphaliae. Justin. Danckerts, Amstelodami.
40: Lüttich, Köln, Trier etc. T. „ „
41: Münster, Osnabrück u. a. J. Danckerts, Amstelodami.
44: Misnia etc. J. Danckerts, Amstelodami.
45: Brandenburg und Pommern. T. Danckerts, Amstelodami.
46: Pommern. T. Danckerts, Amstelodami.
47: Prussia. J. „ „
48: Braunschweig. D. Funck, Nürnberg.
49: Lüneburg. J. Danckerts, Amstelodami.
50: Mecklenburg. J. Danckerts.
51: Bremen und Ferden. Cornell. Danckerts, Amstelodami.
52: 17 Provinciae Germ. infer. Just. Danckers.
53: Arena Martis in Belgio. J. B. Homann [vor 1716].
54: Provinciae Belgii. Just. Danckerts, Amstelodami.
55: Brabantia. Petr. Schenck, Amstelodami.
56—60: Brabantia. Pars 1—5. Mich. Flor. a Langren et Vilebord. v. d. Burght.
61: Lutzenburg. Justin. Danckerts.
62: Limburgum. Aegid. Martini.
63: Cambray. Pet. Schenk und Ger. Valk, Amstelodami.
64: Flandria. Jerem. Wolf, Augsb.
65: „ Gallica, ap. Janssonio-Waesbergios etc.
66: „ Partes duae, ap. G. Valk & P. Schenk, Amstelodami.
67. 68: Flandriae teuton. pars 1. 2 ap. G. Valk & P. Schenk, Amstelodami.
69: Artesia. Matth. Seutter Aug. Vind.
70: Hannonia. Theod. Danckerts, Amstelodami.
71: Namurci tabula. Theod. Danckerts, Amstelodami.
72: Belgii pars septentr. seu Hollandia. J. B. Homann [vor 1716].
73. 74: Hollandiae merid. pars 1. 2 ap. Janssonio-Waesbergios etc.
75: „ pars septentr. „ „ „
76: Rhinolandia, Amstelandia etc. aut. Balth. Flor. a Berckenrade, ap. Janssonio-Waesbergios etc.
77: Delfland, Schieland etc. Nic. Visscher, Amst.
78: Ditio Trans-Isulana [Overyssel] ap. Janssonio-Waesbergios etc.
79: Groninga. Auct. Barth. Wicheringe.
80: Friesland. Petr. Schenk, Amsterdam 1706.
81: Zeelandia ap. Janssonio-Waesbergios etc.
82: Geldria et Zutphania. Justin. Danckerts, Amstelodami.
83: Ultraject. dominium. „ „ „
84: Suecia, Dania, Norvegia. „ „ „
85: Suecia magna per Ge. et Le. Valk.

86: Gothia australis. Cornel. Danckerts, Amstelodami.
87: Upiandia, Westmannia, Sudermannia per F. de Witt, Amstelodami.
88: Nordlandia per P. de Witt, Amstelodami.
89: Lapponia
90: Finlandia, sumpt. Janssonio-Waesberg.
91: Livonia & Curlandia per Just. Danckerts, Amstelodami.
92: Dania regnum
93: Norvegia regnum
94: Jutia apud Janssonio-Waesbergios.
95: Selandia apud
96: Holsatia
97: Wagria
98: Dithmarsia
99: Duc. Sleswicensis apud Janssonio-Waesbergios.
100: Stormaria

II. 1: Hispania et Portugalia exh. J. B. Homann [um 1705].
2: Portugalia et Algarbia. J. B. Homann [vor 1716].
3: Catalonia. Homann [vor 1716].
4: Arragonia. Auct. J. B. Labanna, Amsterdam.
5—10: Legio et Asturia, Granata et Murcia, Andaluzia, Valentia, Castilia, Navarra. G. Valk & P. Schenk.
11—15: Pamplona, Tarraconensis, Tervela et Albarrasin, Gallaecia, Biscaia. G. Valk & P. Schenk.
16: Galliae regnum. P. Schenk, Amsterdam 1709.
17: Isle de France. C. Danckerts, Amsterdam.
18: Bourbonnais. P. Schenk & G. Valk, Amsterdam.
19: Dauphiné. J. B. Homann [vor 1716].
20: Bourgogne. G. Valk & P. Schenk, Amsterdam.
21: Anjov par Samson. G. Valk & P. Schenk, Amsterdam.
22: Bituricum-Berri. Joh. Janssonius, Amsterdam.
23: Le Maine par Samson. G. Valk & P. Schenk, Amsterdam.
24: Quercy. G. Valk & P. Schenk, Amsterdam.
25: Franche Comté m. Mons Belligardi. Corn. Danckerts.
26: Provence. J. B. Homann [vor 1716].
27: Languedoc. Ger. Valk.
28: Roussillon.
29: Theatre de la guerre dans les Sevennes. v. Cornelis Danckerts [1702].
30: Lyonnais. Par F. de Witt, Amsterdam.
31: Aurelianensis praef. Cura Ger. Valk.
32: Aquitania et Vasconia. Ger. Valk.
33: Normandia. Theod. Danckers.
34: Picardia. Ger. Valk & P. Schenk, Amstelodami.
35: Duc. Britanniae. Theod. Danckerts, Amstelodami.
36: Champagne. Corn. Danckerts, Amstelodami.
37: La Manche Canaal. Theod. Danckerts, Amstelodami.
38: Italia. J. B. Homann [vor 1716].
39: Status Ecclesiasticus. Corn. Danckerts.
40: Siciliae et Sardiniae regn. J. B. Homann [vor 1716].
41: Neapolis. J. B. Homann [vor 1716.]
42: Terra di Lavoro. G. Valk & P. Schenk, Amstelodami.
43: Pedemontium et rel. Jo. Blaeu [Amsterdam].
44: Sabaudia. Jo. Blaeu.
45: Dom. Venet., Mantua etc. Cornel. Danckers, Amstelodami.
46: Mediolanum etc. Ger. Valk.
47: Magni ducis Hetruriae status. Ger. Valk.
48: Modena. Ger. Valk & P. Schenk. Amstelodami.
49: Mantuensis ducatus per J. Danckerts.
50: Liguria (Genova). G. Valk & P. Schenk, Amstelodami.
51: Lucca. G. Valk & P. Schenk.
52: Magna Britannia. J. B. Homann [zw. 1707—14].
53: Anglia. Corn. Danckerts.
54. 55: Anglia occidentalis und orient. F. de Wit, Amstelodami.
56: Anglia septentr. F. de Wit, Amstelodami.
57: Glocestria. G. Valk & P. Schenk, Amstelodami.
58: Suffolcia. Joh. Janssonius.
59: Norfolcia. G. Valk & P. Schenk, Amstelodami.
60. 61: Walliae pars borealis, p. australis. G. Valk & P. Schenk, Amstelodami.
62: Suthsexia. G. Valk & P. Schenk, Amstelodami.
63: Middelsexia.
64: Ducatus Eboracensis (Yorkshire). G. Valk & P. Schenk, Amstelodami.
65: Northumbria. Joh. Janssonius, Amstelodami.
66: Polonia, Lithuania. Joh. B. Homann, rev. 1739.
67: Lithuania. J. Danckerts, Amstelodami.
68: Ukraina. Jansson-Waesberg etc.
69. 70: Russia 1. 2. Auct. J. Massa. Jansson-Waesberg etc.
71. 72: Moscovia 1. 2. G. de l'Isle. P. Schenk, Amstelodami [um 1705].
73: Russia alba. G. & Leonard Valk [vor 1703].
74: Turcici imp. tabula. T. Dancker, Amstelodami.
75: Danubii pars inferior a Belgrado ad ostia, Transsylvania, Valachia, Bulgaria etc. Nic. Visscher, Amstelodami, Bat.
76: Graecia. P. Schenk & G. Valk, Amstelodami.
77: Peloponnesus-Morea etc. Just. Danckerts.
78: Persia, Armenia, Natolia, Arabia. Cornelis Danckerts.
78 a: Graecia septentrion. Homann, haer. 1770.
79: Mare Assoviense. Matth. Seutter.

81: Syria. G. Valk & P. Schenk, Amstelodami.
82: Imp. Persici delineatio. Adrian Reland. Pet. Schenk, Amstelodami 1705.
83: Magni Mogolis imperium. P. Schenk & G. Valk, Amstelodami.
84: Tartaria [Sibirien]. Carol. Allard, Amstelodami.
85: Imp. Sinarum. A. Joh. van Loon. G. Valk & P. Schenk, Amstelodami.
86: Japonia. G. Valk & P. Schenk, Amstelodami.
87: India orientalis. T. Danckerts, Amstelodami.
88: Nigritarum regnum [Senegal bis Angola]. Heredes J. Janssonii. G. Valk. P. Schenk [vor 1701].
89. 90: Aethiopia inferior, superior [Südafrika, Mittelafrika].
91: Aegypten. P. Schenk & G. Valk.
92: Barbaria [Nordafrika]. P. Schenk & G. Valk.
93: America meridionalis. Joh. Janssony.
94: America septentrionalis. G. Valk & P. Schenk [vor 1713].
95: Insulae Americanae [Westindien]. G. Valk & P. Schenk.
96: Novum Belgium (mit Ansicht von Newyork!). Just. Danckers.
III. 1—4: Ein Theil des Hundsrucks in 4 Sect., worin die Marche der Kaiserl. und Reichsarmee unter Gf. v. Seckendorff a. 1735 angezeiget. Homännische Erben.
5: Belgium regium. Aut.: H. Jaillot.
6: Germania per G. de l'Isle, ap. T. C. Lotter, Augsburg.
7: Hollandia, ap. Jos. Walch, Augsburg 1744.
8: Duc. Sabaudiae, Pedemontium etc. J. B. Homann [vor 1716].
9: Rauraci, partie merid. du l'evesché de Basle etc., par Sanson. Paris Robert 1739.
10: Rhein, Maass und Mosel durch Güssefeld. Nürnb. Homänn. Erb. 1783.
11: Cours du Rhin au dessus de Strassbourg. Par. Guill. de l'Isle. Paris de Zauche 1745.
12: „ „ „ depuis Strassb. à Worms. „ „ „ „ „ chez l'auteur.
13: „ „ „ „ Worms à Bonne. „ „ „ „ „ de Zauche 1780.
14: Provincia Brisgoia. J. B. Homann 1718.
15. 16: Alsatia superior c. Sundgovia. 1. 2. J. B. Homann, Heredes [nach 1730].
17: Sequani etc., Haute Alsace, Sundgow, Brisgow, per Sanson. Paris Delamarche.
18. 19: Théatre de la guerre etc. Le Cours du Rhin. 1. 2. Par le Rouge. Paris 1744.
20: Lotharingia etc. J. B. Homann [vor 1716].
21: Westphäl. Kreis von F. L. Güssefeld. Nürnb. Homänn. Erben 1789.

Homann, Joh. Bapt.: Atlas von 198 Karten. 62/52 cm. 2 Bde. Nürnberg 1710—1775. gr. 2°.
1: Deutsches Reich und Schweiz. 100 Bl.
2: Uebriges Europa, Asien, Afrika, Amerika. 98 Bl.

[**Raynal**, Guill. Thom.:] Atlas de toutes les parties du globe terrestre, dressé pour l'Histoire philosophique etc. [de Raynal. 2. Aufl. Genf 1781.] qu. 2°.

Mentelle: Atlas nouveau, dedié à Msgn. le Comte de Vergenne. Paris: chez l'auteur 1782. qu. gr. 2°.

Stieler, Adf.: Handatlas über alle Theile der Erde nach dem neuesten Zustande und über das Weltgebäude. [Nebst] Vorbemerkungen. Gotha: J. Perthes [1817—26]. gr. qu. 2°, Text 4°.

— — [Neue Aufl.] Daselbst 1828. gr. qu. 2°.

— — Jubelausgabe 1867, in 84 Karten. 10. Aufl. mit Vorbericht. Daselbst 1866 bis 1868. gr. qu. 2°.

Spruner, Karl v.: Historisch-geographischer Handatlas. 3 Abtheilungen mit 1 Heft Vorbemerkungen. Gotha: Perthes [1837—] 1853. qu. 2°.
1: Atlas der alten Welt. 1850.
2: „ zur Geschichte der Staaten Europas. 1837—46.
3: „ „ „ Asiens, Afrikas und Amerikas. 1853.

Handatlas der Erde und des Himmels in 70 Blättern. 42. Aufl. bearb. v. Heinr. Kiepert u. a. [Nebst] Erläut. von Scharff und Bruhns in 4°. Weimar: Geogr. Institut [1858]. gr. 2°.

Meyers Kleiner **Handatlas** in 100 Kartenblättern und 9 Textbeilagen. Leipzig und Wien 1893. 4°. [Neue Aufl. unter dem Tit.:]

Meyers geographischer **Handatlas.** 3. neubearb. und verm. Aufl. Leipzig und Berlin: Bibliograph. Institut 1905. 4°.

Andree, Rich.: Allgemeiner Handatlas. 5. Aufl. v. Alb. Scobel. Bielefeld und Leipzig: Velhagen & Klasing 1906. gr. 2°.

Weltkarten: **Lotter**, Jo. Gg.: de tabula Peutingeriana. 1732 — in: Thesaurus rer. Suev. von Wegelin. Bd. 4. 1760. 2°.

Pauly, Aug.: Ueber den Straßenzug der Peutingerschen Tafel von Vindonissa nach Samulocenis und von da nach Regino — in: Programm des K. Gymnasiums Stuttgart 1836. 4°.

Miller, Konr.: Weltkarte des Castorius, genannt die Peutinger'sche Tafel, in den Farben des Originals. [Nebst] Einleitender Text. Ravensburg: Maier 1888. 4°.

Schweder, E.: Ueber die Weltkarte des Kosmographen von Ravenna. Versuch einer Rekonstruktion der Karte. Kiel: Lipsius & T. 1886.

Miller, Konr.: Die Ebstorfkarte, eine Weltkarte aus dem 13. Jahrhundert. Hrsg. und erläutert. 3. Aufl. Nebst 1 Karte in Farbendruck. Stuttgart u. Wien: Roth 1900. 4°.

2. Allgemeine Geschichte.

A. Bibliographie, Geschichte, Methodologie, Philosophie.

Luden, Heinr.: Ueber das Studium der vaterländischen Geschichte. Neuer Abdr. Gotha: Perthes 1828. [1. Aufl. 1808.]

Humboldt, Wilh. v.: Ueber die Aufgabe des Geschichtsschreibers, 1821 — in: Hs. Abhandlungen über Geschichte und Politik. Berlin 1869.

Menzel, Wolfg.: Geist der Geschichte. Stuttgart: Liesching 1835.

Carlyle, Thom.: Ueber Helden, Heldenverehrung und das Heldenthümliche in der Geschichte (1840). Uebers. von Frdr. Brenner. Leipzig: Wigand 1895.

Krause, Karl Chn. Frdr.: Die reine, d. i. allgemeine Lebenlehre und Philosophie der Geschichte, hrsg. von H. K. v. Leonhardi. Göttingen: Dietrich 1843.

Sybel, Heinr. v.: Stand der neueren deutschen Geschichtsschreibung — in: Ss. Kl. histor. Schriften. 1. 3. Aufl. 1880.

Droysen, Joh. Gust.: Grundriss der Historik. Leipzig: Veit & Co. 1868.

Laurent, Franç: La philosophie de l'histoire. Brüssel 1870 = Ls. Etudes sur l'histoire de l'humanité Bd. 18.

Rümelin, Gust.: Einteilung der Universalgeschichte. Ueber Begriff und Dauer einer Generation — in: Rs. Reden und Aufsätzen. 1875.

— Ueber Gesetze der Geschichte, 1878. — Daselbst N. F. 1881.

Die historische **Kommission** bei der kgl. bayerischen Akademie der Wissenschaften 1858—1883. Denkschrift (von Heinr. v. Sybel und Wilh. v. Giesebrecht). München: Rieger 1883.

Delbrück, Hans: Die historische Methode des Ultramontanismus, 1884. Ueber die Bedeutung der Erfindungen in der Geschichte, 1885 — in: Ds. Histor. und polit. Aufsätzen. 1887.

Wegele, Franz Xav. v.: Geschichte der Deutschen Historiographie seit dem Auftreten des Humanismus. München und Leipzig: Oldenbourg 1855 = Gesch. der Wissensch. 20.

Weber, Gg.: Gedanken über Geschichte und Geschichtschreibung, 1886 — in: Ws. Geschichtsbildern. 1886.

Bernheim, Ernst: Lehrbuch der historischen Methode mit Nachweis der wichtigsten Quellen und Hülfsmittel. 12. Aufl. Leipzig: Duncker & H. 1894. [1. Aufl. 1889.]

Treitschke, Heinr. v.: Die Aufgabe des Geschichtsschreibers — in: Ts. Histor. und polit. Aufsätzen. 4. 1897.

Lindner, Theod.: Geschichtsphilosophie. Das Wesen der geschichtlichen Entwicklung. Einleitung zu einer Weltgeschichte seit der Völkerwanderung. 2. umgearb. Aufl. Stuttgart und Berlin: Cotta 1904. [1. Aufl. 1901.]

B. Zeitschriften. Sammelschriften Mehrerer.

Orationes procerum Europae, ministrorum, legatorum, virorum celeberrimorum [ab ao. 1060] usque ad 1713 latina lingua habitae, editae a Joh. Chn. Lünig. 3 Bde. Lips.: Gross 1713.

Göttingisches historisches **Magazin** von Carl Meiners und Ludw. Tim. Spittler. Hannover: Helwing 1787—91.

Neues Göttingisches histor. **Magazin** von Meiners und Spittler. 3 Bde. Daselbst 1792—94.

Historisches **Taschenbuch**. Hrsg. [1871 ff. begründet] von Frdr. v. Raumer. 62 Bde. Leipzig: Brockhaus 1830—1892. [Alles Erschienene.]

Zeitschrift für allgemeine Geschichte, Kultur-, Litteratur- und Kunstgeschichte. [Bd. 5:] Zeitschrift für Geschichte und Politik. Hrsg. von H[ans] v. Zwiedineck-Südenhorst. 5 Bde. [Alles Erschienene.] Stuttgart: Cotta 1884—88.

Historische **Zeitschrift**. Begründet von Heinr. v. Sybel. Hrsg. von Frdr. Meinecke. 3. Folge. Bd. 1 ff. München und Berlin: Oldenbourg 1906 f.

C. Sammelschriften Einzelner.

Häberlin, Franz Dom.: Kleine Schriften vermischten Inhalts aus der Geschichte und dem Teutschen Staatsrechte. 4 Stücke in 3 Bdn. Helmstädt: Kühnlein 1774—78.

Heeren, Arn. Herm. Ludw.: Kleine historische Schriften. 3 Bde. Göttingen: Röwer 1803—08.

1: Entwicklung der polit. Folgen der Reformation für Europa. Geschichte der Revolution der Gracchen. Versuch einer histor. Entwickelung des Ursprungs und Fortgangs des Britischen Continentalinteresse, 1: von Heinrich VII. bis auf das Haus Hannover. 1803.

2: Forts. 2: Periode des Hauses Hannover. Entstehung, Ausbildung, Einfluss der politischen Theorien in Europa. Ueber die Colonisation von Aegypten und ihre Folgen für Europa und Russland. 1805.
3: Versuch einer Entwickelung der Folgen der Kreuzzüge für Europa. 1808.

Müller, Jhs. v.: Sämmtliche Werke. 27 Bde hrsg. von Joh. Gg. Müller. Tübingen: Cotta 1810—19.

1—3: 24 Bücher allgemeiner Geschichte. 1810.
4—7: Biographische Denkwürdigkeiten. 1810—12.
8—9: Kleine historische Schriften. 1810—11.
10—11: Historische Kritik. 1811.
12: Zur Literatur und Gesch. der Schweiz (Bellum Cimbricum) 1811.
13—15: Briefe an Bonstetten und Bonnet. Beobachtungen über Geschichte, Gesetze und Interessen. 1812.
16—18: Briefe an Fremde. Philippiken. Nachtrag zur Histor. Kritik. 1814.
19—26: Geschichte der Schweizerischen Eidgenossenschaft (1806). 1816—17.
27: Nachlese kleiner histor. Schriften. 1819.

Ancillon, Friedrich: Zur Vermittlung der Extreme in den Meinungen. Th. 1. Geschichte und Politik. Berlin 1828.

Einwirkung der Klimat. Verhältnisse auf den Menschen. Verdienste des Mittelalters. Charakter und Fortschritte des jetzigen Zeitalters. Gewalt der öffentl. Meinung. Gesetzgebung der Presse. Perfectibilität der bürgerl. Gesellschaft. Begriff und Beurtheilung der polit. Revolutionen. Ursachen der französ. Revolution. Einfluss der Freiheit auf den Flor der Litteratur und der Künste. Von dem Begriff der Rechtmässigkeit im Staatswesen und in der Gesetzgebung. Ueber politische Constitutionen. Die Beurtheilungen der englischen Verfassung.

Rotteck, Karl v.: Sammlung kleinerer Schriften, meist historischen oder politischen Inhalts. 5 Bde. Stuttgart 1829—37. [s. o. S. 116.]

Münch, Ernst: Biographisch-historische Studien. 2 Bde. Stuttgart: Hallberger 1836.

1: Walter Raleigh. Pfalzgraf Friedrich III. und Leonore von Oesterreich. Christiern II., das Täublein von Amsterdam und Mutter Sigbrit. Giulio Cesare Vanini. Die Aqua Tofana unter Pabst Alexander III.
2: Parallelen und Zeitstimmen, Belgien und die Belgier betreffend. König Wilhelm I. der Niederlande. Die Ereignisse zu Brüssel im September 1830. Demosthenes. Ferd. Wanker, design. Erzbischof von Freiburg. Habsburg, Burg und Geschlecht. Stefano Porcaro. Vittoria Accoramboni. Meerfahrt Philipps des Schönen i. J. 1506. Floris v. Montmorency, Herr v. Montigny.

[Hormayr, Jos. Frh. v.:] Anemonen aus dem Tagebuch eines alten Pilgersmannes. 4 Bde. Jena: Frommann 1845, 47.

Macaulay, Thom. Bab.: Ausgewählte Schriften geschichtlichen und literarischen Inhalts. 9 Bde. [u.] N. F. 4 Bde. Braunschweig: Westermann 1853—58. 1860.

1: Warren Hastings, Lord Clive, Lord Burleigh, Machiavelli. 1853.
2: W. Temple. Hor. Walpole. W. Pitt. Lord Holland. 1853.
3: Span. Erbfolgekrieg. Geschichte der Päpste. J. Hampden. Geschichte der Revolution von 1688. Kirche und Staat. 1853.
4: Zur Engl. Verfassungsgeschichte. Southeys Gespräche über die Gesellschaft. Lord Bacon. 1853.
5: Milton. Joh. Bunyan. Die Lustspieldichter der Restauration. Addison. Sam. Johnson. Emancipation der Juden. 1853.
6, 1. 2: Madame d'Arblay. Byrons Leben. Montgomerys Gedichte. — Macaulays Gedichte. 1853.
7, 8: Reden 1. 2. 1854.
9: Friedrich der Grosse. Joh. Bunyan. Oliver Goldsmith. Sam. Johnson. Bertr. Barère. 1858.
N. F. 1: (Verschiedenes).
2: Ueber Geschichtsschreibung. John Drydens poet. Werke. Franz Atterbury. Wilh. Pitt. Mirabeau. 1860.
3: Ueber utiliterarische Logik und Politik. Das Gesetz der Bevölkerung. Gedichte. 1860.
4: Reden. 1860.

Sybel, Heinr. v.: Kleine historische Schriften, Bd. 1: 3. Aufl., Bd. 2. 3. Stuttgart: Cotta 1880, 69, 80.

1. Politisches und sociales Verhalten der ersten Christen. Die Deutschen bei ihrem Eintritt in die Geschichte. Prinz Eugen von Savoyen. Katharina II. von Russland. Gf. Josef de Maistre. Erhebung Europas gg. Napoleon I. Stand der neueren deutschen Geschichtschreibung. Christlich-germanische Staatslehre. Ueber den 2. Kreuzzug. Edm. Burke und Irland. Entwicklung der absoluten Monarchie in Preussen.

2. Aus der Gesch. der Kreuzzüge. Deutschland und Dänemark im 13. Jahrh. Die Briefe der Königin Marie Antoinette. Kaiser Leopold II. Oesterreich und Preussen im Revolutionskriege. Preussen und Rheinland. Gründung der Universität Bonn.

3. Die Karolingischen Annalen. Die Schenkungen der Karolinger an die Päpste. Sagen und Gedichte über die Kreuzzüge. Erste Teilung Polens. (Mouline und Leuchsenring.) Der alte Staat und die Revolution in Frankreich. Der Rastatter Gesandtenmord. Die österr. Staatskonferenz von 1836. Klerikale Politik im 19. Jahrh. Deutschlands Rechte auf Elass-Lothringen. Napoleon III.

Treitschke, H. v.: Historische und politische Aufsätze Bd. 1—3: 5. Aufl. Bd. 4. Leipzig: Hirzel 1886. 1897. [1. Aufl. 1864.]

1: Milton. Lessing. Heinr. v. Kleist. Fichte und die nationale Idee. Hans v. Gagern. Karl Aug. v. Wangenheim. Lud. Uhland. Byron und der Radikalismus. F. C. Dahlmann. Otto Ludwig. Frdr. Hebbel. Karl Mathy.
2: Das deutsche Ordensland Preussen. Bundesstaat und Einheitsstaat. Cavour. Die Republik der vereinigten Niederlande.
3: Die Freiheit. Frankreichs Staatsleben und der Bonapartismus. Parteien und Fraktionen. Das konstitutionelle Königthum in Deutschland.

4: Die Grundlagen der englischen Freiheit. Gottfried Keller. Das Selfgovernment. Eine süddeutsche Correspondenz. Aus Süddeutschland. Die Zustände des Königreichs Sachsen unter dem Beustschen Regiment. Ludwig der Baier. Das Schweigen der Presse in Preussen. Aus der Blüthezeit mittelstaatl. Politik. Kaiser Franz und Rotteck. Stein. Vorwort zur Deutschen Geschichte von L. Häusser. Kanzleistil aus den Napoleonischen Tagen. A. L. v. Rochau. Noch eine Scholle welfischer Erde. Beim Erscheinen der Schlussnummer des 25. Bds. des Literar. Centralblatts. Sam. Pufendorf. Pufendorfiana. Ueber die ersten Bände der Allg. Deutschen Biographie und über die Badischen Biographien. Königin Luise. Knesebeck und Schön. Zum 27. August 1876. Aus den Papieren des Staatsmin. v. Motz. Erinnerung an Alph. Oppenheim. Bücherschau. Aus der Zeit der Demagogenverfolgung. Zur Gesch. der sächsischen Politik 1806. Luther und die deutsche Nation. Zur Vorfeier des 70. Geburtstags des Fürsten Bismarck. Alex. Duncker. Das polit. Königthum des Antimacchiavell. Vorwort zu M. Dunckers Abhandlungen. Beim Tode Kaiser Friedrichs. Adresse an Gust. Freitag zum 30. Juni 1888. Moltke und das deutsche Heer. Die Aufgabe des Geschichtschreibers. Gustav Adolf und Deutschlands Freiheit. Das Gefecht von Eckernförde. Recensionen aus dem Literarischen Centralblatt.

Häusser, Ludw.: Gesammelte Schriften. Bd. 1. 2. Zur Geschichts-Literatur. Berlin: Wiedmann 1869—70.

Ranke, Leop. v.: Abhandlungen und Versuche. Sammlung 1. Leipzig: Duncker & H. 1872.

Die grossen Mächte. Zur Kritik Preussischer Memoiren. Ueber den Fall des Brandenb. Ministers v. Danckelmann 1697, 98. Ueber die 1. Bearbeitung der Gesch. der Schlesischen Kriege von K. Friedrich II. Ueber den Briefwechsel Friedrichs d. G. mit dem Prinzen Wilhelm IV. von Oranien und mit dessen Gemahlin. Zur Geschichte der polit. Theorien. De historiae et politices cognatione atque discrimine.

Braun [-Wiesbaden], Karl: Mordgeschichten. 2 Bde. Hannover: Rümpler 1875.

1. Ziobà, Venedig 1525. 2. Menschenhandel der D. Fürsten im 18. Jh. 3. Menschenhandel des D. Volkes im 19. Jh. 4. Tod des Generals Marceau, Westerwald 1796. 5. Burschenschafter und Schwarze 1819. 6. Ein Bauer an der Spielbank, Schwalbach 1835. 7. Ein Untersuchungsrichter, Nassau 1863. 8. Der Spionenfang, Nassau 1866. 9. Preussischer Wind, Nassau 1866—67. 10. Deutsche in Paris 1865—70.

Noorden, Karl v.: Historische Vorträge. Hrsg. von Wilh. Maurenbrecher. Leipzig: Duncker & H. 1884.

Wilhelm III. von Oranien. Frau von Maintenon. Lord Bolingbroke. Swift. Victor Amadeus II. von Savoyen. Friedrich Wilhelm I. von Preussen. Charles James Fox. E. M. Arndt und Preussens deutscher Beruf. Adalbert von Bremen. Kirche und Staat zur Zeit Ludwigs des Baiern.

Weber, Gg.: Geschichtsbilder aus verschiedenen Ländern und Zeitaltern. Leipzig: Engelmann 1886.

Gedanken über Geschichte und Geschichtschreibung, 1886. Aus einer trüben Periode der deutschen Geschichte [Ende des 15. Jahrhunderts] 1884. Jean Froissard und seine Zeit; Streiflichter auf das Literatur- und Gesellschaftsleben des späteren Mittelalters, 1871. Der Uebergangsprozess zweier Weltalter von François Rabelais. Zur Geschichte der englischen Revolutionsbewegungen im 17. Jahrhundert. Streiflichter auf das 18. Jahrhundert. Zur Geschichte Italiens im 19. Jahrhundert. Rückblicke auf die badische Revolution von 1848 und 1849.

Leuss, Hans: Gekrönte Sanguiniker. Historische Parallelen. Mit 4 Porträts. Berlin: Walther 1906.

Karl der Kühne; Kaiser Maximilian I.; Gustav III.; Friedrich Wilhelm IV.

D. Nachschlagbücher.

Neu-vermehrtes, historisch- und geographisches Allg. **Lexicon**. Von Jak. Chf. Iselin. 4 Bde. nebst 2 Bdn. Supplement. Basel: Brandmüller 1726—28. 1742, 44. 2°.

Le **grand Dictionnaire** historique ou le mélange curieux de l'histoire sacrée et profane par Louis Moréri u. a. 6 Bde. Basle: Brandmüller 1731—32. 2°.

Adlersfeld, Eufemia v.: Das goldene Buch. Ein chronolog. Verzeichniss der reg. Häupter herrschender, erloschener und mediatisierter Fürstenhäuser Europas, sowie der deutschen Standesherren. Breslau: Schottländer 1892.

Hirth, Siegf.: Regententabellen zur Weltgeschichte. München u. Leipz.: G. Hirth 1898.

E. Allgemeine Weltgeschichte.

Matthias, Chn.: Theatrum historicum theoretico-practicum, in quo quatuor Monarchiae, nempe Babyloniorum et Assyriorum, Medorum et Persarum, Graecorum, Romanorum omnesque reges et imperatores [usque ad a. 1610] describuntur etc. Amstelodami: L. Elzevir 1648.

Essich, Joh. Gg.: Kurze Einleitung zu der allgemeinen und besonderen weltlichen Historie, samt einer kurzen Erdbeschreibung. 7. Ausg. [von Joh. Chn. Volz]. Stuttgart: Metzler 1758. [1. Aufl. 1707.]

Gatterer, Joh. Chf.: Handbuch der Universalhistorie. Th. 2 Bd. 1 (Chinesen, Coreaner und Tibetaner, Japaner). Nebst Verzeichnis der Geschichtschreiber bis auf die neuern Zeiten. Göttingen 1764. [T. 1 fehlt. - Weiteres nicht erschienen.]

Allgemeine **Welthistorie**, die in England durch eine Gesellschaft von Gelehrten ausgefertigt worden. Nebst den Anmerk. der holländ. Uebersetzung, auch vielen neuen Kupfern und Karten; genau durchgesehen und mit häufigen Anmerkungen vermehrt. 66 Teile (wovon T. 1. 2. 5. 26. 49 Abt. 1. 4. T. 50. 63—66 fehlen). Halle: Gebauer 1746—1801. [Nebst] Sammlung von Erläuterungsschriften und Zusätzen. T. 1—4 von S. J. Baumgarten, T. 5. 6 von J. S. Semler. Daselbst 1747—65. 4°.

1—18. Alte Geschichte. Hrsg. von J. S. Baumgarten, (18) von J. S. Semler. 1746—60.
19—23. Araber, Türken, Perser etc. Hrsg. von J. S. Semler. 1759 f.
24—28. Indien, Tartarei, China, Japan, Osmanen, Juden. Hrsg. von J. S. Semler.
29—30. Russland, Polen, Schweden. Hrsg. von J. S. Semler. 1765 f.
32. 33. Gebhardi, L. A.: Norwegen, Dänemark. 1768, 70.
34. 35. Toze, E.: Vereinigte Niederlande. 1770—71.
36—39. Meusel, Joh. Gg.: Frankreich. 1772—76.
40—46 Abt. 1—3. Lebret, J. F.: Italien. 1778—87.
47. Sprengel, Matth. Chn.: Grossbritannien Bd. 1. 1783.
48. Engel, J. C.: Ukraine, Galizien, Lodomerien. 1796.
49 Abt. 2. 3. Engel, J. C.: Ungarn. 1798. 1801.
51. Gebhardi, L. A.: Kurland. 1789.
51 und 52, 1—3 Gebhardi, L. A.: Allgemeine Geschichte der Wenden und Slaven, insbes. Mecklenburg, Rügen, Pommern, Serbien, Böhmen, Mähren, Schlesien. 1793—97.
53—62. Galletti, Joh. Gg. Aug.: Deutschland. 1787—96.

Allgemeine **Weltgeschichte**, von der Schöpfung an bis auf gegenwärtige Zeit, nach dem Plan von W. Guthrie & J. Gray. Nebst Vorrede Joh. Aug. Ernestis. 17 Teile in 49 Bdn. (10, 1 fehlt). Weidmann 1765—1805.

1: Heyne, Chn. Gli.: (Geschichte von der Schöpfung an, Aegypten, Palästina bis zur Zerstörung Jerusalems) 1765.
2: Heyne, Chn. Gli.: (Geschichte der Assyrer, Babylonier, Kleinasiens, der Meder und Perser, Griechenlands) 1766.
3: Heyne, Chn. Gli.: (Geschichte von Griechenland Schluss, Sizilien, Karthago, Macedonien, Pontusländer) 1766.
4: Heyne, Chn. Gli.: (Hetruscische und römische Geschichte) 1767.
5, 1: Ritter, Joh. Dan.: Orientalisches Kaisertum bis zur Eroberung Constantinopels. 1768.
2: " " " (Nordafrika und Spanien der ältesten und mittleren Zeiten) 1772.
3: " " " (Gallien bis zur Gründung der fränkischen Monarchie) 1774.
4: " " " (Germanen;) Reitemeier, Joh. Heinr. (Hunnen, Gothen, Vandalen, Sueven, Franken, Burgunder usw.) 1783.
6, 1. 2: Heyne, Chn. Gli.: Araber und Kaliphen. 1768, 69.
7, 1. 2: " " " Dschingis Khan, Timurlenk, Perser und Türken. 1772.
8: Schröckh, Joh. Matthi.: Italien seit Carl d. Grossen. 1770.
9: Hausen, Carl Renatus: Geschichte von Deutschland (bis 1763) 1767.
9, 1—9: Heinrich, Chf. Glo.: Teutsche Reichsgeschichte (bis 1803). 1787—1805.
10, 1. 2: Schröckh, Joh. Matthi.: Geschichte von Frankreich seit Franz I. 1771.
11: Schröckh, Joh. Matthi.: Geschichte der vereinigten Niederlande. 1773.
12: Dieze, Joh. Andr.: Mittlere und neuere Geschichte von Spanien und Portugal. 1774.
13, 1. 2: Schröckh, Joh. Matthi.: Englische Geschichte (nach Goldsmith und Hume). 1774, 76.
14, 1—3: Wagner, Dan. Ernst: Geschichte von Polen, Litthauen, Preussen, Liefland, Curland. 1775, 76, 77.
15, 1—4: Gebhardi, Ludw. Albr.: Geschichte von Ungarn, Siebenbürgen, Galizien, Dalmatien, Serbien, Bosnien, Ragusa, Bulgarien, Walachei, Moldau. 1778—82.
16, 1—9: Wagner, Dan. Ernst: Geschichte der Nordischen Reiche (1—6 Dänemark, Norwegen, Schweden; 7—9 Russland). 1778—89.
17, 1—4: Müller, Johs.: Geschichte der schweizer. Eidgenossenschaft. 1786—95.

Allgemeine **Welthistorie** durch eine Gesellschaft von Gelehrten in Deutschland und Engelland. In einem vollständigen und pragmatischen Auszuge mit zureichenden Allegationen. Neue Historie. 27 Thle. Halle: Gebauer 1767—1790.

1—12: Häberlin, Franz Domin.: Pragmatische Historie des teutschen Reiches (bis 1546). 1768—73.
13. 14: Gebhardi, Ludw. Albr.: Kürzere Geschichte von Norwegen und Dänemark. 1774.
15: Toze, M. E.: Geschichte der vereinigten Niederlande. 1775.
16—20: Meusel, Joh. Gg.: Geschichte von Frankreich (bis 1715). 1777—79.
21—27: Le Bret, Joh.: Frdr. Geschichte von Italien. 1787—1790.

Halle, Joh. Sam.: Die Staatshistorie der Welt in 2 Bänden. Bd. 2: Von 700 bis 1770. Brandenburg: Halle 1770.

Schlözer, Aug. Ludw.: Vorstellung seiner Universal-Historie. Göttingen: Dieterich 1772. — 2. Th.: Joh. Gottfr. Herders Beurteilung der Schlöz. Universalhistorie mit Schlözers Anmerk. über die Kunst, Universalhistorien zu beurteilen. Das. 1773.

Eichhorn, Joh. Gfrd.: Weltgeschichte. T. 1. 2 Abt. 1—4. in 5 Bdn. 3. bezw. 1. Ausg. Göttingen: Röwer.

1: Geschichte der alten Welt. 3. Ausgabe. 1817. [1. Aufl. 1801.]
2: Geschichte der neuen Welt. 1. 2. Europa (486—1815). 3. Ausg. 1817.
3. 4. Asien, Afrika, Amerika. 1814.

Rotteck, Karl v.: Allgemeine Geschichte vom Anfang der historischen Kenntniss bis auf unsere Zeiten für denkende Geschichtsfreunde. Bd. 1—6. 5. Aufl. Bd. 7—9 u. Registerbd. Freiburg i. B.: Herder 1824—27. [1. Aufl. 1812 f.]

Schneller, Jul. Franz: Geschichte des Weltlaufes und Zeitgeistes. 2 in 1 Bde. Dresden: Hilscher 1830, 33.

Kohlrausch, Frdr.: Chronolog. Abriss der Weltgeschichte. 12. verb. Aufl. Leipzig: Croyen 1841. 4°.

Weber, Gg.: Lehrbuch der Weltgeschichte. 2 Bde. 20. Aufl. Leipzig: Engelmann 1888. [1. Aufl. 1847.]

Weber, Gg.: Allgemeine Weltgeschichte. 2. Aufl. fortges. von Frdr. Weber. 15 in 16 Bdn. u. 4 Bde. Register. (Mit Ws. Bildn. in Bd. 15, 2.) Leipzig: Engelmann: 1882—90. [1. Aufl. 1857—81.]

Laurent, F[rançois]: Études sur l'histoire de l'humanité. Histoire du droit des gens et des relations internationales. Bd. 1—3. 2. Aufl. Bd. 4—18. Bruxelles u. Leipz.: Lacroix, Verboekhoven & Co. 1855—1870.

1: L'Orient. Ed. 2. 1861.
2: La Grèce. Ed. 2. 1862.
3: Rome. Ed. 2. 1862.
4: Le Christianisme. 1855.
5: Les Barbares et le Catholicisme. 1857.
6: La Papauté et l'Empire. 1860.
7: La Féodalité et l'Eglise. 1861.
8: La Reforme. [1861.]
9: Les Guerres de Religion. 1863.
10: Les Nationalistes. 1865.
11: La Politique royale. (18. Jh.) 1865.
12: La Philosophie du 18. Siècle et le Christianisme. 1866.
13. 14: La Revolution Française. 1. 2. 1867, 68.
15: L'Empire. 1869.
16: La Reaction religieuse. 1869.
17: La Religion de l'Avenir. 1870.
18: La Philosophie de l'Histoire. 1870.

Hoffmann, Wilh.: Deutschland und Europa im Lichte der Weltgeschichte. Berlin: Stilke & v. Muyden 1869 [1868].

Hertslet, Willi L.: Der Treppenwitz der Weltgeschichte. Geschichtliche Irrtümer, Entstellungen und Erfindungen. 6. Aufl. neu bearb. von Hans F. Helmolt. Berlin: Haude & Spener 1905 [1904].

Ranke, Leop. v.: Weltgeschichte. 9 in 15 Bdn. Leipzig: Duncker & H. 1881—88.

1, 1. 2: Die älteste histor. Völkergruppe und die Griechen. 1881.
2, 1. 2: Die römische Republik. 1882.
3, 1. 2: Das altrömische Kaisertum. 1883.
4, 1. 2: Das Kaisertum in Konstantinopel und der Ursprung romanisch-germanischer Königreiche. 1883.
5, 1. 2: Die arabische Weltherrschaft und das Reich Karls des Grossen. 1884.
6, 1. 2: Zersetzung des Karolingischen, Begründung des D. Reichs. 1885.
7: Höhe und Niedergang des D. Kaisertums. Hierarchie unter Gregor VII. 1886.
8: Kreuzzüge und päpstliche Weltherrschaft (12. und 13. Jh.) 1887.
9, 1: Zeiten des Uebergangs zur modernen Welt (14. und 15. Jh.) 1888.
2: Ueber die Epochen der neueren Geschichte. — Gesamtregister 1888.

***York* von Wartenburg**, Gf. [Max.]: Weltgeschichte in Umrissen. Federzeichnungen eines Deutschen. Ein Rückblick am Schlusse des 19. Jh. 4. Aufl., mit Bild des Verf. Berlin: Mittler & S. 1901. [1. Aufl. 1897.]

Chamberlain, Houston Stewart: Die Grundlagen des Neunzehnten Jahrhunderts. 2 Bde. München: Bruckmann 1899. 4°.

Weltgeschichte. Unter Mitwirkung von Thom. Achelis, Gg. Adler [u. a.] hrsg. von Hans F. Helmolt. Mit Karten u. Abbild. Bd. 1—8. Leipzig: Bibliograph. Institut 1899—1906. 4°.

1: Allgemeines. Vorgeschichte. Amerika. Stiller Ozean. Von Helmolt u. a. 1899.
2: Ostasien und Ozeanien. Indischer Ozean. Von M. v. Brandt u. a. 1902.
3: Westasien und Afrika. Von Hugo Winckler, Heinr. Schurtz und Karl Niebuhr. (1899—)1901.
4: Die Randländer des Mittelmeers. Von Ed. v. Wilczek, Hans F. Helmolt, Kon. Gg. Brandis, Wilh. Walther, Heinr. Schurtz, Rud. v. Scala, Karl Pauli, Jul. Jung. 1900.
5: Südosteuropa und Osteuropa von Rudf. v. Scala, Heinr. Zimmer, Karl Pauli, Hans F. Helmolt, Berth. Bretholz, Wend. Milkowicz, Heinr. v. Wislocki. [1904-] 1905.
6: Mitteleuropa und Nordeuropa. Von Karl Wenle, Jos. Girgensohn, Ed. Heyck u. a. 1906.
7: Westeuropa I. Von Rich. Mayr, Armin Tille, Wilh. Walther, Gg. Adler, Hans v. Zwiedineck-Südenhorst. 1900.
8: Westeuropa II. Atlant. Ozean. Von Arth. Kleinschmidt, Hans v. Zwiedineck-S. u. a. 1903.

F. Allgemeine Kulturgeschichte.

Im ganzen:

Abriss der Ursachen des Aufkommens und Verfalles der Völker, nebst einigen Bemerkungen über Finanzsysteme, besonders über das bisherige Finanzwesen der Franzosen und der Britten. Aus dem Englischen von C. A. Wichmann. Liegnitz und Leipzig: Siegert 1799.

Prittwitz, Mor. v.: Andeutungen über die Grenzen der Civilisation. Mannheim: Hoff 1838. [1. Aufl.] = Nationalökonom Bd. 7. H. 39/42.
— — 2. Aufl. Berlin: Duncker 1855.
Klemm, Gust.: Allgemeine Cultur-Geschichte der Menschheit. 10 Bde. Leipzig: Teubner 1843—52.
Kolb, Gg. Frdr.: Culturgeschichte der Menschheit mit besonderer Berücksichtigung von Regierungsform, Politik, Religion, Freiheits- und Wohlstandsentwicklung der Völker. 2. Aufl. 2 Bde. Leipzig: Felix 1872, 73. [1. Aufl. 1869.]
Tylor, Edw. B.: Die Anfänge der Cultur. Untersuchungen über die Entwicklung der Mythologie, Philosophie, Religion, Kunst und Sitte. Uebertragen von J. W. Spengel und Fr. Poske. 2 Bde. Leipzig: Winter 1873.
Lubbock, John.: Die Entstehung der Civilisation und der Urzustand des Menschengeschlechtes, erläutert durch das innere und äussere Leben der Wilden. Nach der 3. Aufl. von A. Passow. Jena: Costenoble 1875.
Hellwald, Friedr. v.: Kulturgeschichte in ihrer natürlichen Entwickelung bis zur Gegenwart. 4. Aufl. bearb. von M. v. Brandt u. a. 4 Bde. Leipzig: Friesenhahn 1896.
Grupp, Gg.: System und Geschichte der Kultur. (Mit Abbild.) 2 in 1 Bde. Paderborn: Schöningh 1891, 92.
Wells, H. G.: Ausblicke auf die Folgen des technischen und wissenschaftlichen Fortschritts für Leben und Denken des Menschen. Uebers. von Fel. P. Greve. Minden i.W.: Bruns [1906].

Einzelne Seiten:

Riehl, Wilh. Heinr.: Freie Vorträge. Sammlung 1. 2. Stuttgart: Cotta 1873, 85. [Darin:]
1: Der Kampf des Schriftstellers und des Gelehrten. Die deutschen Kunststädte. Rheinlandschaft. Alpenwanderung eines Historikers. Sebastian Münster und seine Kosmographie.
2: Nord und Süd in der deutschen Kultur. Der Kampf der Wissenschaften in der Neuzeit. Ein Gang durch die Kulturgeschichte des 18. Jahrhunderts. Der Sieg der Renaissance in der Gegenwart.
Geselligkeit: **Bartsch**, Karl: Die Form des geselligen Lebens im Mittelalter, 1862 — in: Bs. Vorträgen u. Aufsätzen. 1883.
Hartmann, Ed. v.: Die heutige Geselligkeit — in: Hs. Modernen Problemen. 1888, 85.
Bamberger, Ludw.: Ueber einige Formen des geselligen Verkehrs, 1895 — in: Bs. Studien und Meditationen. 1898.
Hochzeitsbräuche: **Meyer**, Elard Hugo: Der Badische Hochzeitsbrauch des Vorspannens — 2 in: Festprogramm der Univ. Freiburg i. B. 1896. 4°.
Höflichkeit: **Gildemeister**, Otto: Von Höflichkeit, 1885 — in: Gs. Essays. Bd. 1 3. Aufl. 1898.
Jus primae noctis: **Schmidt**, Karl: Jus primae noctis. Eine geschichtliche Untersuchung. Freiburg i. B.: Herder 1881.
Karikatur: **Fuchs**, Ed.: Die Karikatur der europäischen Völker vom Altertum bis zur Neuzeit. 2 Bde. Berlin: A. Hofmann & Co. 1901—03. 4°.
Mode: **Vischer**, Frdr. Theo.: Vernünftige Gedanken über die jetzige Mode, 1859 — in: Vs. Krit. Gängen. N. F. 3. 1861.
Natursinn: **Straub**, Lor. W.: Der Natursinn der alten Griechen — in: Programm des Eberhard-Ludwig-Gymn. Stuttgart 1889. 4°.
Recht: **Arnold**, Wilh.: Cultur und Rechtsleben. Berlin: Dümmler 1865.

3. Einzelne Erdteile: Afrika.

Allgemeines und Nordafrika:

Heliodorus: Zehn Bücher Aethiopischer Geschichten. Uebers. von Frdr. Jacobs. 3 in 1 Bde. Stuttgart: Metzler 1837—38.
Hemmersam, Mich.: West-Indianische Reißebeschreibung de an. 1639 biss 1645, von Ambsterdam nach St. Jorius de Mina, ein Castel in Afrika. Vermehrt durch Chf. Ludw. Diethern. Mit Kupf. Nürnberg: Fürst 1663.
1 an: Ross, Alex.: Der Welt unterschiedlicher Gottesdienst. 1665.
Staat von Egypten. Mit Tit.-Kupf. [Nürnberg: Endter? 1713.]
3 an: Allerneuester Staat von Saltzburg.
Hoest, Gg.: Nachrichten von Marokos u. Fes, im Lande selbst gesamlet 1760 bis 1768. Aus dem Dänischen. Mit Kupf. Kopenhagen: Proft 1781.

Büsching, Ant. Frdr.: Erdbeschreibung. Th. 12, 1: Paschalik Aegypten von Joh. Melch. Hartmann. Hamburg: Bohn 1799.
Bory de St. Vincent's Geschichte und Beschreibung der Kanarien-Insel. Hrsg. von T. F. Ehrmann. Weimar 1804 = Bibliothek der neuesten und wichtigsten Reisebeschreibungen. Bd. 12.
Ritter, Karl: Die Erdkunde im Verhältniss zur Natur und Geschichte. Bd. 1: Afrika. 2. Ausg. Berlin: Reimer 1822.
Renaudot, M.: Algier. Uebers. von Ph. v. M. Mit Abbild. Stuttg.: Unsere Zeit 1830.
[**Schwarzenberg**, Frdr. Fürst v.:] Rückblicke auf Algier und dessen Eroberung durch die kgl. französischen Truppen i. J. 1830. Mit Bildn. u. Karte. Wien: Schaumburg & Co. 1837.
Fratris Felicis **Fabri** Evagatorium in Terrae sanctae, Arabiae et Egypti peregrinationem. Ed. Konr. Dietr. Hassler. 3 Bde. Stuttg. 1843 = Biblioth. des Literar. Vereins. 2—4.
Twesten, Karl: Die religiösen, politischen und socialen Ideen der asiatischen Culturvölker und der Aegypter in ihrer historischen Entwickelung dargestellt. Hrsg. von Mor. Lazarus. 2 Bde. Berlin: Dümmler 1872.
Genthe, Siegfr.: Marokko. Reiseschilderungen. Mit Abbild. Hrsg. von Geo. Wegener. 2. Aufl. Berlin: Allg. Verein f. D. Literatur 1906.

Herrich, A.: Afrika. Massstab 1 : 14 500 000 [Karl Flemmings Generalkarten Nr. 43.] 23. Aufl. Glogau: Flemming [um 1903] 71 : 87 cm.

Mittelafrika:

Stanley, Henry M.: Durch den dunkeln Welttheil oder die Quellen des Nils, Reisen um die grossen Seen des äquatorialen Afrika und den Livingstone-Fluss abwärts nach dem atlantischen Ocean. Aus dem Englischen von C. Böttger. Mit Abbild. 2 Bde. Leipzig: Brockhaus 1878.
Mager, E.: Karl Mauch: Lebensbild eines Afrikareisenden. Mit Abbild. 3 in 1 Bd. Stuttgart: Kohlhammer 1889[—1892].
Foerster, Brix: Deutsch-Ostafrika. Geographie und Geschichte der Colonie. Mit 1 Karte. Leipzig: Brockhaus 1890 [1889].
Wissmann, Herm. v.: Meine zweite Durchquerung Aequatorial-Afrikas vom Congo zum Zambesi während der Jahre 1886 und 1887. Mit Abbild. Frankfurt a. O.: Trowitzsch & S. [1890].
Stanley, Henry M.: Im dunkelsten Afrika. Aufsuchung, Rettung und Rückzug Emin Paschas. Mit Abbild. 2 Bde. Leipzig: Brockhaus 1890.
Jephson, J. A. M. und H. M. Stanley: Emin Pascha und die Meuterei in Aequatoria. Mit Abbild. Leipzig: Brockhaus 1890.
Peters, Karl: Die deutsche Emin-Pascha-Expedition. Mit Abbild. 7. Tausend. München: Oldenbourg 1891.
Reichard, Paul: Dr. Emin Pascha, ein Vorkämpfer der Kultur im Innern Afrikas. Leipzig: Spamer 1891.
Casati, Gaët.: Zehn Jahre in Aequatoria und die Rückkehr mit Emin Pascha. Autoris. Deutsche Ausg. 2 Bde. Bamberg: Buchner 1891.
Peters, Karl: Das Deutsch-Ostafrikanische Schutzgebiet. Mit Abbild., Karten in Mappe. München: Oldenbourg 1895.
Slatin, Pascha: Feuer und Schwert im Sudan. Meine Kämpfe mit den Derwischen, meine Gefangenschaft und Flucht 1879—1895. Mit Abbild. 4. Aufl. Leipzig: Brockhaus 1896.
Schweitzer, Gg.: Emin Pascha. Darstellung seines Lebens und Wirkens. Mit Abbild. Berlin: Walter 1898. 4°.
Neufeld, Karl: In Ketten des Kalifen. Zwölf Jahre Gefangenschaft in Omdurman. (Mit Abbild.) Berlin u. Stuttgart: Spemann [1900].
Storz, Chn.: Reisebriefe aus Westafrika und Beiträge zur Entwickelung der deutschen Kolonien in Togo und Kamerun. Stuttgart: Hess 1906.
[**Semler**, Johs.:] Togo und Kamerun. Von einem deutschen Abgeordneten. Mit Abbildungen. Leipzig: Weicher 1905.
Seidel, A.: Deutsch-Kamerun. Wie es ist und was es verspricht: Historisch, geographisch, politisch, wirtschaftlich. Mit Abbild. Berlin: Meidinger 1906.
Paasche, Herm.: Deutsch-Ostafrika. Wirtschaftliche Studien. Mit Abbild. Berlin: Schwetschke & S. 1906.
Peters, Karl: Die Gründung von Deutsch-Ostafrika. Mit Abbild. 6.—10. Tausend. Berlin: Schwetschke & S. 1906.

Külz, Ludw.: Blätter und Briefe eines Arztes aus dem tropischen Deutschafrika. Berlin: Süsserott [1906].

Kardorff, Wilh. v.: Bebel oder Peters. Die Amtstätigkeit des Kaiserl. Kommissars Dr. Carl Peters am Kilimandjaro 1891/2. Berlin: Schwetschke & S 1907.

Kiepert, Rich.: Neue Spezialkarte von Aequatorial-Ost-Afrika. 1 : 3 000 000. 3. Aufl. Berlin: D. Reimer, Okt. 1891. 65 : 85 cm. Textbd. 8°.

Südafrika:

Ueber den gegenwärtigen **Zustand** der Kolonie am Vorgebirge der guten Hoffnung, verglichen mit ihrem ursprünglichen. [L'Afrique Hollandaise, Hollande 1783.] Uebers. und mit Anmerkungen von Aug. Ferd. Lüder. Göttingen: Vandenhoek 1786.

Percival, Rob.: Beschreibung des Vorgebirges der guten Hoffnung. — R. Semple's Wanderungen u. Schilderungen von dem Vorgebirge der g. H. 1805 = Bibliothek der neuesten u. wichtigsten Reisebeschreibungen von Spengel. Bd. 18.

François, H[ugo] v.: Nama und Damara. Deutsch-Süd-West-Afrika. Magdeburg: Baensch jun. [1895]. 4°.

Ein **Jahrhundert** voller Unrecht. Rückblick auf die südafrikanische Politik Englands. Veröffentlicht auf Veranlassung und unter Mitwirkung von Dr. F. W. Reitz. Autoris. Uebers. Berlin: Walther 1900.

Der **Boerenkrieg** 1899—1900. Eingeleitet mit einem Ueberblick über die Geschichte der Boeren-Freistaaten und ihre Handelsverhältnisse. Von *** Mit Abbildungen. 2 in 1 Bde. Braunschweig: Westermann 1901—02.

Schiel, Adolf: 23 Jahre Sturm und Sonnenschein in Südafrika. Mit 39 Abbild. Leipzig: Brockhaus 1902.

Samassa, Paul: Das neue Südafrika. Berlin: Schwetschke & S. 1905.

Erffa, Burkh. Frh. v.: Reise- u. Kriegsbilder von Deutsch-Südwest-Afrika. Halle a. S.: Waisenhaus 1904.

Musste es sein? [Nach Briefen des in Südwestafrika gefallenen Leutnants Walter Jobst. Hrsg. von seiner Mutter.] 3. Aufl. Leipzig: Rothbarth 1905 [1904].

Falkenhausen, Helene v.: Ansiedlerschicksale in Deutsch-Südwestafrika 1893—1904. Berlin: Reimer 1905.

Salzmann, Erich v.: Im Kampfe gegen die Herero. Mit Abbild. [1.–]4. Aufl. 1905. 4°.

Die **Kämpfe** der deutschen Truppen in Südwestafrika. Auf Grund amtl. Materials bearb. von der Kriegsgesch. Abt. I des Grossen Generalstabes. Mit Abbildungen. Bd. 1 (= H. 1–3): Der Feldzug gegen die Hereros. Berlin: Mittler & S. 1906.

Leutwein, Theod.: Elf Jahre Gouverneur in Deutsch-Südwestafrika. Mit Abbild. Ebd. 1906. 4°.

Eckenbrecher, Marg. v.: Was Afrika mir gab und nahm. Erlebnisse einer deutschen Ansiedlerfrau in Südwestafrika. Mit Abbild. Berlin: Mittler & S. 1907 [1906].

Semler, [Jhs.,] ReichstagsAbg.: Meine Beobachtungen in Südwestafrika. [1.—] 4. Aufl. Hamburg: Hermanns Erben 1906.

Langhans, Paul: Karte des Afrikander-Aufstandes im Kaplande. 1 : 4 000 000. Gotha: J. Perthes. [1901.] 62/73 cm in 4°.

Herkt, Otto: Karte von Deutsch-Südwestafrika. Glogau: Flemming [1904]. Kaps.

4. Amerika.

Allgemeines und Nordamerika: [s. a. III, 4. Salzburger Emigranten S. 80 f.]

Pinto, de: Seconde lettre à l'occasion des troubles des colonies, contenant des réflexions politiques sur les suites de ces troubles et sur l'état actuel de l'Angleterre. La Haye: Gosse 1776.

Neue **Erdbeschreibung** von Amerika. Aus dem Englischen [des Daniel Fening und Jos. Collyer, durchges. und hrsg.] von Aug. Ludw. Schlözer [u. a.]. 4 in 2 Bden. Bern: Walthard 1777.

Beschreibung der Europäischen Kolonien in Amerika nach der 6. verb. Ausgabe aus dem Englischen übers. von J. Bd 2. (Französische Kolonien, Englisch-Westindien, Britisch-Nordamerika). [fehlt Bd. 1.] Leipzig: Weidmann 1778.

Forster, Gg.: Geschichte der Reisen, die seit Cook an der Nordwest- und Nordost-Küste von Amerika und in dem nördlichsten Amerika selbst von Meares, Dixon, Portlock, Coxe, Long u. a. m. unternommen worden sind. Aus dem Englischen. Bd. 1. 2. Mit Abbild. Berlin: Voss 1791. 4°.

Ebeling, Chf. Dan.: Erdbeschreibung und Geschichte von Amerika. Die Vereinten Staaten von Nordamerika. Bd. 1–6. Hamburg 1793—1803. = Büsching, Ant. Fr.: Erdbeschreibung. Th. 13.

Mackenzie, Alex.: Reisen von Montreal durch Nordwestamerika nach dem Eismeer und der Süd-See in 1789 und 1793 nebst Geschichte des Pelzhandels in Canada. Aus dem Englischen. Hamburg: Hoffmann 1802.

Schmidt-Phiseldeck, Konr. Frdr. v.: Europa und Amerika oder die künftigen Verhältnisse der civilisirten Welt. 2. Aufl. Kopenhagen: Brummer 1820.

Hülsemann, Joh. Gg.: Geschichte der Demokratie in den Vereinigten Staaten von Nord-Amerika. Göttingen: Vandenhoeck u. R. 1823.

Paul Wilhelm v. Württemberg, Herzog: Erste Reise nach dem nördl. Amerika in den J. 1822—24. Stuttgart: Cotta 1835.

Julius, Nik. Heinr: Nordamerikas sittliche Zustände. Nach eigenen Anschauungen in den J. 1834, 1835 und 1836. 2 Bde. Leipzig: Brockhaus 1839.

Gerstner, Franz Ant. v.: Die innern Communicationen der Vereinigten Staaten von Nordamerica. Nach Gs. Tode aufgesetzt und hrsg. von L. Klein. 2 Bde. Wien: Förster 1842, 43. 4°.

Raumer, Frdr. v.: Die vereinigten Staaten von Nordamerika. 2 Bde. Leipzig: Brockhaus 1845.

Das **Oregon-Gebiet**. „Der Rechtstitel der Vereinigten Staaten klar und unbestreitbar." Officielle Correspondenz des britischen Ministers in Washington und des Staats-Sekretärs der Vereinigten Staaten. Bremen: Schünemann 1846.

Löher, Franz (v.): Geschichte und Zustände der Deutschen in Amerika. Cincinnati und Leipzig: Köhler 1847.

Fleischmann, C. L.: Erwerbszweige, Fabrikwesen und Handel der Vereinigten Staaten von Nordamerika. Mit bes. Rücksicht auf D. Auswanderer. Stuttg.: Köhler 1850.

Kottenkamp, Franz: Geschichte der Colonisation Amerikas. Nach den Quellen. 2 Bde. Frankfurt: Literar. Anstalt 1850.

Naumann, Jak.: Reise nach den Vereinigten Staaten von Nordamerika, siebenjähriger Aufenthalt und Rückkehr nach Deutschland. Hrsg. von Frdr. Bülau. Leipzig: Hinrichs 1850.

Steinert, W.: Nordamerika, vorzüglich Texas im Jahre 1849. Reisebericht, besonders für Auswanderungslustige. Berlin: Krüger 1850.

Wyse, Francis: Die vereinigten Staaten von Nord-Amerika. Nebst Rathschlägen für Auswanderer. Für Deutsche bearb. von Ed. Amthor. Neue Ausg. 3 in 1 Bd. Leipzig: Renger 1850.

Andree, Karl: Nord-Amerika in geographischen und geschichtlichen Umrissen. Mit bes. Berücksichtigung der Eingeborenen und der indianischen Alterthümer, der Einwanderung und der Ansiedlungen, des Ackerbaues, der Gewerbe, der Schiffahrten, des Handels. Mit Abbild. Braunschweig: Westermann 1851.

Haurowitz, H. v.: Das Militärsanitätswesen der Vereinigten Staaten von Nordamerika während des letzten Krieges, nebst Schilderung von Land und Leuten. Stuttgart: Weise 1866.

Bluntschli, Joh. Kasp.: Die Gründung der amerikan. Union von 1787, 1868 — in: Bs. Ges. kleinen Schriften. 2, 41—69. 1881.

Kapp, Frdr.: Geschichte der deutschen Einwanderung in Amerika. Bd. 1: Die Deutschen im Staate New-York bis zum Anfang des 19. Jahrh. [Alles Erschienene.] Leipzig: Quandt & Händel 1868.

Laboulaye, Ed.: Geschichte der Vereinigten Staaten von Amerika. Uebers., mit Vorwort von J. C. Bluntschli. 3 Bde. Heidelberg: Winter 1868—70.

Sander, Konst.: Geschichte des Bürgerkrieges in den Vereinigten Staaten von Amerika 1861—1865. 2. Aufl. vollständig umgearb. von F. Mangold, Hptmann. Bd. 1. [Alles Erschienene.] Frankfurt: Sauerländer 1876.

Higginson, T. W.: Geschichte der vereinigten Staaten von Nordamerika in populärer Darstellung. Mit Abbild. Stuttgart: Auerbach 1876.

Becker, John H.: Die hundertjährige Republik. Sociale und politische Zustände in den vereinigten Staaten Nordamerikas. Mit Einleitung von Friedr. v. Hellwald. Augsburg: Lampart & Co. 1876.

Kapp, Frdr.: Aus und über Amerika. Thatsachen und Erlebnisse. 2 Bde. Berlin Springer 1876.
Braun, Karl: Kapps Deutsch-amerikanische Wahlverwandtschaften — in: Bs. Zeitgenossen 2, 95—157. 1877.
Bodenstedt, Frdr.: Vom Atlantischen zum Stillen Ocean. Leipzig: Brockhaus 1882.
Sering, Max: Die landwirthschaftl. Konkurrenz Nordamerikas in Gegenwart und Zukunft. Leipzig: Duncker & H. 1887.
O'rell, Max und J. Allyn: Bruder Jonathan und sein Land. Die amerikanische Gesellschaft. Autoris. Uebers. von Emmy Becher. Stuttgart: Engelhorn 1889.
Sartorius v. Waltershausen, Frh. Aug.: Der moderne Socialismus in den Vereinigten Staaten von Amerika. Leipzig: Bahr 1870.
Kapff, Paul: Schwaben in Amerika seit der Entdeckung des Weltteils. (W. Neujahrsblätter 10.) Stuttgart: Gundert 1893.
Adelmann, Heinr. Gf.: 62 Tage unter Yankees. Reise-Erlebnisse. [1.—] 3. Aufl. Stuttgart: Strecker & M. 1894.
Moltke, O[tto] Gf. v.: Nord-Amerika. Beiträge zum Verständnis seiner Wirtschaft und Politik. Berlin: Mittler & Sohn 1903.
Goldberger, Ludw. Max: Das Land der unbegrenzten Möglichkeiten. Beobachtungen über das Wirtschaftsleben der Vereinigten Staaten von A. Berlin: Fontane & Co. 1903.
Roosevelt, Theod.: Amerikanismus. Schriften und Reden des Präsidenten der V. St. v. NA. Uebers. und mit Vorwort von Paul Rachê. 3. Aufl. Leipz.: Seemann 1903.
Münsterberg, Hugo: Die Amerikaner. 1.—3. Aufl. 2 Bde. Berlin: Mittler & S. 1904.
Kolb, Alfr.: Als Arbeiter in Amerika. Unter deutsch-amerikan. Grossstadt-Proletariern. Berlin: Sigismund 1904.
Hintrager, [Osk.]: Wie lebt und arbeitet man in den Vereinigten Staaten. Berlin: Fontane 1904.
Pfister, Alb.: Die Amerikanische Revolution 1775—1783. Entwicklungsgeschichte der Grundlagen zum Freistaat wie zum Weltreich unter Hervorhebung des deutschen Anteils. 2 Bde. Stuttgart: Cotta 1904.
Gerstenberger, Libor.: Vom Steinberg zum Felsengebirg. Ausflug in die neue Welt im Jahre der Weltausstellung von St. Louis 1904. 2. ill. Aufl. Würzb.: Bauch 1905.
Roosevelt, Theod.: Die Rauhen Reiter. Uebersetzung von L. Landau. München: Langen 1906.
Pfister, Alb.: Nach Amerika im Dienste Friedrich Schillers. Stuttgart: Cotta 1906.
Roosevelt, Theod.: Im Reiche der Hinterwäldler. Aus der „Eroberung des Westens" ausgewählt und übers. von Dr. Max Kullnik. Mit Rs. Bildn. und Karte. Berlin: Mittler & S. 1907 [1906].

Baur, C. F.: Neueste Karte von Amerika mit den Haupt-Dampf-, und Segelschiffs-Coursen, mit den grösseren Eisenbahnen und den unterseeischen Telegraphen. Stuttgart: Maier (1874). 160 × 120 cm.

Mittel- u. Südamerika:

Raynal, Guill. Thom.: Histoire philosophique et politique des établisements et du commerce des Européens dans les deux Indes. [2. Aufl.] 10 Bde. Geneve: Pellet 1781. 8°. [Nebst] Atlas. qu. 2°.
Federmann, Nikol. und H[ans] Stade: Reisen in Südamerika 1529 bis 1555. Hrsg. von Karl Klüpfel. Stuttgart 1859 = Bibliothek des Litterar. Vereins. 47.
Schmidel, Ulr.: Reise nach Südamerika in den Jahren 1534—1554. Hrsg. von Dr. Val. Langmantel. Tübingen 1889 = Bibliothek des Litterar. Vereins. 184.
Montt, Pedro: Exposition of the illegal acts of expresident Balmaceda, which caused the civil war in Chile. Washington: Gibson Broth. 1891. Kaps.
Tweedie, Alec: Porfirio Diaz, der Schöpfer des heutigen Mexiko. Deutsche autor. Uebertragung von B. Saworra. Mit Abbild. Berlin: Behr 1906. 4°.

5. Asien.

Allgemeines und Mittelasien:

Staat von Persien. Abt. [1.] 2. (Nürnberg: Endter? um 1705.)
4 an: Staat von Ungarn. 1707.
[Fassmann, Dav.] Pithander von der Quelle: Herkunfft, Leben und Thaten des per-

sianischen Monarchen Schacha Nadyr samt vielen Erzehlungen, so das Persianische Reich betreffen. Leipzig und Rudolstadt: Deer 1738.

Gatterer, Joh. Chf.: Handbuch der Universalhistorie T. 2 Bd 1: (Geschichte der Chiner, Coreaner u. Tibetaner, Japaner.) Göttingen: Vandenhoek 1764.

Drück, Friedr. Ferd.: Erdbeschreibung von Asien. T. 1 [Alles Erschienene]. Stuttg.: Metzler 1784.

Büsching, Ant. Frdr.: Erdbeschreibung Th. II Abth. 1—3: Erdbeschreibung von Asien. Hamburg: Bohn 1792. 1802. 1805.

Ritter, Karl: Die Erdkunde im Verhältniss zur Natur u. zur Geschichte des Menschen. T. 2—6: Ostasien. T. 7—19: Westasien. Berlin: Reimer 1832—59.

Twesten, Karl: Die religiösen, politischen und socialen Ideen der asiatischen Kulturvölker und der Aegypter in ihrer historischen Entwickelung. Hrsg. von Mor. Lazarus. 2 Bde. Berlin: Dümmler 1872.

Delitzsch, Frdr.: Im Lande des einstigen Paradieses. Mit Bild. u. Karten. 19. und 20. Tausend. Stuttgart: D. Verlags-Anstalt 1903.

Hedin, Sven v.: Im Herzen von Asien. Zehntausend Kilometer auf unbekannten Pfaden. Mit Abbild. 2 Bde. Leipzig: Brockhaus 1903.

Kleinasien, Syrien, Palästina, Arabien:

Niebuhr, Carsten: Beschreibung von Arabien aus eigenen Beobachtungen und im Lande selbst gesammleten Nachrichten. Mit Kupfern. Kopenhagen und Leipzig: Breitkopf & H. 1772. 4°.

Devezin, Mich.: Nachrichten über Aleppo und Cypern. Aus der englischen Orig. Handschrift. Weimar: Landes-Industrie-Comptoir 1804 = Bibliothek der n. Reisebeschreibungen. 12, 2.

Bunsen, Chn. Karl Josias v.: Das evangelische Bisthum in Jerusalem. Berlin: Besser 1842.

Fallmerayer, Jak. P..: Fragmente aus dem Orient. 2 Bde. Stuttg.: Cotta 1845.

Fratris Fel. **Fabri** Evagatorium in Terrae Sanctae Arabiae, et Egypti peregrinationem, ed. Cunr. Diet. Hassler. 3 Bde. Stuttg. 1843, 49 = Bibliothek des Litterar. Vereins in Stuttgart. 2—4.

Ludolph, rect. eccl. paroch. in Suchen [recte: Suthem]: De itinere Terrae Sanctae liber. Nach alten Handschriften berichtigt hrsg. von Ferdinand Deycks. Stuttgart 1851 = daselbst Bd. 25.

Krafft, Hans Ulr.: Reisen und Gefangenschaft [in Syrien u. Tripolis]. Hrsg. von K[onr.] D[ietr.] Haszler. Stuttgart 1861 = daselbst Bd. 61.

Kiechel, Sam.: Reisen. Hrsg. v. Konr. Dietr. Haszler. Stuttgart 1866 = daselbst Bd. 86.

Rieter: Reisebuch der Familie R. [Pilgerreise]. Hrsg. von Rhold. Röhricht u. Heinr. Meisner. Tübingen 1884 = daselbst Bd. 168.

Schiltberger, Hans: Reisebuch. Hrsg. von Dr. Val. Langmantel. Tübingen 1885 = daselbst Bd. 172.

Fratris Pauli **Waltheri**, Guglingensis, Itinerarium in Terram Sanctam et ad S. Catharinam. Hrsg. von M. Sollweck. Tübingen 1892 = daselbst Bd. 192.

Hackländer, Frdr. Wilh.: Daguerreotypen, aufgenommen während einer Reise in den Orient in den J. 1840 u. 1841. 2 Bde. Stuttgart: Krabbe 1842.

Ebers, Gg.: Durch Gosen zum Sinai. Aus dem Wanderbuche u. der Bibliothek. 2. Aufl. (Mit Abbild.) Leipzig: Engelmann 1881. [1. Aufl. 1872.]

Busch, Mor.: Eine Wallfahrt nach Jerusalem. Bilder ohne Heiligenscheine. 3. Aufl. Leipzig: Grunow 1881. [1. Aufl. 1861.]

Soden, H[erm.] v.: Reisebriefe aus Palästina. Berlin: Springer 1898.

— Palästina und seine Geschichte. 6 volkstüml. Vorträge. Leipzig: Teubner 1899.

Das **deutsche Kaiserpaar** im heiligen Lande im Herbst 1898. Bearb. nach authentischen Berichten und Akten. Mit Abbild. u. Karten. Berlin: Mittler & S. 1899. 4°.

Naumann, Frdr.: „Asia". Athen, Konstantinopel, Baalbek, Damaskus, Nazareth, Jerusalem, Kairo, Neapel. (Mit Abbild.) Berlin-Schöneberg: Hilfe 1899.

Ellrichshausen, Jos. Frh. v.: Erinnerungen an die Pilgerfahrt in den Orient Herbst 1898. Mit besonderer Berücksichtigung der Kolonien in Palästina. Stuttgart: Kohlhammer 1899. Kaps.

Indien:

[**Gordon**, Thom. und Trenchard:] Cato oder Briefe von der Freiheit und dem Glück eines Volkes unter einer guten Regierung. Nach der 5. engl. Ausgabe. 4 Bde. Göttingen: Luzac 1756, 57.

[Betr. Ostindische Kompanie u. a.]

Raynal, Guill. Thom.: Histoire philosophique et politique des établissements et du commerce des Européens dans les deux Indes. 2. Aufl. 10 Bde. Geneve: Pellet 1781. 8° [nebst] Atlas qu. 2°.
[Das Buch wurde i. J. 1781 als umstürzlerisch in Paris verbrannt.]

Beschreibung und Geschichte der Hauptstadt in dem Holländischen Ostindien, Batavia, nebst Nachrichten von Java. [Aus: Batavia de hoofdstad] übers. von Joh. Jak. Ebert. [Nebst Briefen eines D. Offiziers vom Cap und aus Ostindien.] Mit Kupfern. 4 in 2 Bdn. Leipzig: Weidmann 1785, 86.

Archenholz, Joh. Wilh.: Die Engländer in Indien. Nach Orme. 3 Bde. Leipzig: Dyk 1786, 88.

Sprengel, Matthias Chn.: Erdbeschreibung von Ostindien, nemlich Hindostan und Dekan. Hamburg 1802 — in: Büsching, Ant. Frdr.: Erdbeschreibung T. 11 Abth. 2.

Wahl, Sam. Frdr. Günth.: Erdbeschreibung von Ostindien, nemlich Hindostan und Dekan, nebst den Inseln Lakdiven, Maldiven, Ceylon. Bd. 1. Hamburg 1805 — daselbst T. 11 Abt. 3.

Bucher, Lothar: Maharadscha Dulip Singh, 1887 — in Bs. Kleinen Schriften 1893.

Ehlers, Otto E.: An indischen Fürstenhöfen. Mit Abbild. 3. Aufl. 2 Bde. Berlin: Allg. Ver. f. D. Lit. 1894. [1. Aufl. 1893.]

Ostasien und Sibirien:

Gmelin, Joh. Gg.: Reise durch Sibirien von 1740—1743. Mit Kupf. Th. 4. Göttingen: Vandenhoeck 1752.

Kämpfer, Engelb.: Geschichte und Beschreibung von Japan [1690]. Hrsg. von Chn. Wilh. Dohm. Mit Abbild. 2 Bde. Lemgo: Meyer 1777, 79.

Brandt, Max v.: 33 Jahre in Ostasien. Erinnerungen eines deutschen Diplomaten. 3 Bde. Leipzig: G. Wigand [1900—] 1901.

Tanera, Karl: Deutschlands Kämpfe in Ostasien. (1900—1901.) Illustriert von Ernst Zimmer. München: Beck 1902. 4°.

Lauterer, Joseph: Japan, das Land der aufgehenden Sonne einst und jetzt. Mit Abbild. Leipzig: Spamer [1904].

Mohl, Ottmar v.: Am japanischen Hofe. Mit 50 Taf. Berlin: Reimer 1904.

Unser Vaterland **Japan.** Quellenbuch geschrieben von Japanern. Leipzig: Seemann 1904.

Gleiner, A.: Sibirien das Amerika der Zukunft. Nach John Foster Frasers Real Sibiria. 4. und 5. Tausend. Stuttgart: Lutz 1904.

Martin, Rudf.: Die Zukunft Russlands und Japans. Die deutschen Milliarden in Gefahr. Berlin: Heymann 1905.

Behrmann, Max Th. S.: Hinter den Kulissen des mandschurischen Kriegstheaters. Aus dem Tagebuche eines Kriegskorrespondenten. Berlin: Schwetschke & S. 1905.

Herrich, A.: Ostasien, Japan, Korea, Ost-China und südöstlicher Teil des asiatischen Russland. Mit 5 Nebenkarten. Glogau: Fleming [1904].

6. Australien und Oceanien.

Hawkesworth, Joh.: Geschichte der Seereisen und Entdeckungen im Süd-Meer. Uebers. von Joh. Fdr. Schiller. [Nebst Fortsetzung] übers. von Gg. Forster. Bd. 1. 2. 7. (Mit Abbild.) Berlin: Haude & Spener 1774. 1788. 4°.

Belt, John Nich.: Ueber deutsche Auswanderungen und Ansiedlungen der Compagnie auf Neuseeland. Hamburg: Rauhes Haus 1842.

Hassert, Kurt: Die neuen deutschen Erwerbungen in der Südsee: Die Karolinen, Marianen und Samoa-Inseln. (Nachtrag zu „Deutschlands Kolonien".) Leipzig: Seele & Co. 1903.

Handtke, F.: Karte von Australien. 1 : 20 Mill. Glogau: Fleming [um 1889]. 70/81 cm.

7. Europa im allgemeinen.

Geographisch-statistische Darstellungen:

Toze, Eobald: Der gegenwärtige Zustand von Europa, worin die natürliche und politische Beschaffenheit der Staaten beschrieben wird. 1. [einziger] Teil. Bützow: Berger 1767.
(Inhalt:) Vorläufige Grundsätze der Staatskunde. Europa. Spanien. Portugal. Frankreich. Grossbritannien.

Toze, Eobald: Einleitung in die allgemeine und besondere europäische Staatskunde. 4. Aufl. [des Gegenw. Zustandes von Europa]. Neu bearb. von Val. Aug. Heinze. 2 Bde. Schwerin und Wismar: Bödner 1790, 99.
1: Vorläufige Grundsätze. Europa. Spanien. Portugal. Grossbritannien.
2: Dänemark. Schweden. Nachträge.

Schubert, Frdr. Wilh.: Handbuch der allgemeinen Staatskunde von Europa. Bd. 1—3. 5—7. Königsberg: Borntträger 1835—48.
1: Allgem. Einleitung. Russisches Reich. 1835.
2: Frankreich und Britisches Reich. 1836.
3: Spanien und Portugal. 1836. [4: Italien. Staaten 1839: fehlt.]
5: Oesterreich. 1842.
6. 7, 1: Preussen I. 1846. II, 1. 1848.

Reisen:

[**Bardili**, Joh. Wendel: Reise-Beschreibung von Pultawa durch das Desert Dzike Pole nach Bender und durch die Wallachey und Moldau nach Teutschland. o. O. 1714.

[**Bardili**, Joh. Wendel]: Des Printzens Maximilian Emanuels Hertzogs in Würtemberg Reisen und Campagnen durch Teutschland in Polen, Lithauen, roth und weiss Reussland, Volhynien, Severien und Ukrainie. Nebst der Reisebeschreibung von Pultawa nach Bender. (Mit des Prinzen Bildn.) Stuttgart: Selbstverlag 1730.

Keyssler, Joh. Gg.: Neueste Reise durch Teutschland, Böhmen, Ungarn, die Schweiz, Italien und Lothringen. 2 Bde. Hannover: Förster 1740, 41.
(Ueber Württemberg: 1, 88 ff. 1729.)

Uffenbach, Zach. Konr. v.: Merkwürdige Reisen durch Niedersachsen, Holland und Engelland. Hrsg. von Joh. Gg. Schelhorn. Mit Uffenbachs Lebensbeschr. und Kupfern. 3 Bde. Ulm: Gaum 1753—54.

Voyages en différens pays de l'Europe en 1774. 75, 1776, ou Lettres écrites de l'Allemagne, de la Suisse, de l'Italie, de Sicile et de Paris. 2 in 1 Bde. La Haye: Plant 1777.

Coxe, Wilh.: Reise durch Polen, Russland, Schweden und Dänemark. Mit histor. Nachrichten und polit. Bemerkungen. Aus dem Englischen von J. Pezzl. Mit Kupf. Bd. 2. 3. [Fehlt Bd. 1.] Zürich: Orell Füssli 1786, 92. 4°.

Fischer, Chn. Aug.: Reise von Amsterdam über Madrid und Cadiz nach Genua in den Jahren 1797 und 1798. Berlin: Unger 1799.

Seume, Joh. Gottfr.; Spaziergang nach Syrakus i. J. 1802. Braunschweig (Vieweg) 1803.

Weber, Karl Jul.: Reise nach Holland und von da nach Berlin 1802 — in: Ws. Vermischten Schriften [1.] 1843.

Des schwäbischen Ritters Georg v. **Ehingen** Reisen nach der Ritterschaft. [Hrsg. von Franz Pfeiffer.] Stuttgart 1842 = Bibliothek des Litterar. Vereins in Stuttgart. 1.

Des böhmischen Herrn Leos von **Rozmital** Ritter-, Hof- und Pilger-Reise durch die Abendlande 1465—1467. Hrsg. von J. A. Schmeller. Stuttgart 1844 — Daselbst 7, 1.

Ernstinger, Hans Georg: Raisbuch. Hrsg. von Dr. Ph. A. F. Walther. Tübingen 1877 — daselbst. 135.

Quitzmann, Ernst Ant.: Reisebriefe aus Ungarn, dem Banat, Siebenbürgen, den Donaufürstenthümern, der europäischen Türkei und Griechenland. N. Ausg. Stuttgart: Müller 1850.

Appert, [Benj. N. M.]: Die Gefängnisse, Spitäler, Schulen, Civil- und Militär-Anstalten in Oesterreich, Bayern, Preussen, Sachsen, Belgien. Bd. 1. 2 [fehlt Bd. 3.] Wien: Sommer 1851. [Enthält auch Landesbeschreibung.]

Riehl, Wilh. Heinr.: Wanderbuch als 2. Teil zu Land und Leute. 3. Aufl. Stuttgart: Cotta 1892. [1. Aufl. 1869.]
Handwerksgeheimnisse des Volksstudiums. Auf dem Wege nach Holland. Gang durchs Tauberthal. Bauernland mit Bürgerrechten [Rheingau]. Freising. Die Holledau. Das Gerauer Land. Aus dem Leithawinkel. Elsässische Kulturstudien.

Braun, Karl: Eine türkische Reise. 3 Bde. Stuttgart: Auerbach 1876—77.
1: Donau. Serbien. Rumänien. 1876.
2. 3: Fragmente aus der Türkei. — Eine böhmische Woche. 1876, 77.

Nordau, Max [d. i. Max Sim. Südfeld]: Vom Kreml zur Alhambra. Kulturstudien. 2 Bde. Leipzig: Schlicke 1880.

Moltke, Helmut Gf. v.: Wanderbuch. Handschriftliche Aufzeichnungen aus dem Reisetagebuch. 5. Aufl. Berlin: Paetel 1890.
Wanderungen um Rom. Tagebuchblätter aus Spanien. Briefe aus Paris.

Von den **Vogesen** zum Balkan. 2 Bde. Magdeburg: Schäfer 1890.
1: Bühler, Hptm.: [Beschreibung einer Reise in Italien, Aegypten, Griechenland, Konstantinopel, Bulgarien.]
2: Sarwey, Gen.Maj.: [Studien über den russisch-türkischen Krieg.]

Baumgartner, Alex.: Durch Skandinavien nach St. Petersburg. (Nordische Fahrten II.) Mit Abbild. Freiburg i. B.: Herder 1890.

8. Europa nach Zeitabschnitten: Alte Geschichte.

Allgemeines:

Arrianus von Nicomedien: Werke. Uebers. von Chn. Heinr. Dörner. 2 Bde. Stuttgart: Metzler 1829—34.

Diodorus Siculus: Historische Bibliothek. Uebers. von Jul. Friedr. Wurm. 19 in 4 Bden. Stuttgart: Metzler 1831—41.

Herodotus von Halikarnass: Geschichte. Uebers. von Adf. Schöll. 11 in 2 Bdn. Stuttgart: Metzler 1828—32.

Nepos, Cornel.: Leben ausgezeichneter Feldherren, übers. von Joh. Dehlinger. 2 in 1 Bde. Stuttgart: Metzler 1827.

Philostratus, Flavius, d. Ae.: Werke. Uebers. von F. Jacobs u. a. 7 in 2 Bdn. Stuttgart: Metzler 1832, 55.

Xenophon von Athen: Werke. 16 in 4 Bdn. Stuttgart: Metzler 1827—31.

1—3: Cyropaedie von Chn. Walz.
4—5: Memorabilien, Commentarien. Apologie. Convivium. Von Finckh.
6—8: Anabasis. Von Leonh. Tafel.
9—12: Haushaltungskunst u. a. Von A. H. Christian 1828—31.
13—16: Hellenica. Von C. N. Osiander. 1831.

Goguet, Ant. Yves: Untersuchungen von dem Ursprung der Gesezze, Künste und Wissenschaften, wie auch von ihrem Wachsthum bei den alten Völkern. 8 Thle. (Nebst Nachricht von dem Leben des Verf.) Uebers. von Gg. Chf. Hamberger. Lemgo: Meyer 1760—62.

Heyne, Chn. Gli.: Alte Geschichte. Leipzig 1765—72 = Allg. Weltgeschichte von Guthrie-Gray Bd. 1—4. 6. 7.

Heeren, Arnold H. L.: Ideen über die Politik, den Verkehr und den Handel der vornehmsten Völker der alten Welt. 4. Aufl. 3 Thle in 6 Bdn. [Alles Erschienene.] Göttingen: Vandenhoeck & R. [1. Aufl. 1793—99.]

Th. 1, 1. Einleitung. Perser. 1824.
2. Phönicier. Babylonier. Scythen. 1824.
3. Inder. 1824.
„ 2, 1. Einleitung. Carthager. Aethiopier. 1825.
2. Aegypter. 1826.
„ 3, 1. Griechen. 1826.

— Handbuch der Geschichte der Staaten des Alterthums, mit besonderer Rücksicht auf ihre Verfassungen, ihren Handel und ihre Colonien. 4. Aufl. Göttingen: Röwer 1821. [1. Aufl. 1799.]

Haug, Karl Friedr.: Allg. Geschichte der alten Welt. Bd. 1. Lief. 1. 2 [alles Erschienene]. Stuttgart: Liesching 1841.

Niebuhr, Barth. G.: Vorträge über alte Geschichte. Hrsg. von M. Niebuhr. 3 Bde. Berlin: Reimer 1847—51.

Duncker, Max: Geschichte des Alterthums. 9 Bde. Berlin [u.] Leipzig: Duncker & H. 1855—57. 1881—86.

1: Aegypten und Westasien bis Kyros. 2. Aufl. 1855.
2: Die arischen Völker und Persien bis Darios. 2. Aufl. 1855.
3. 4: Geschichte der Griechen bis 479 v. Chr. 1856/67.
5—7: „ „ „ von alter Zeit bis Salamis und Himera. 3.—5. Aufl. 1881/82.
8. 9: „ „ „ bis zu des Perikles Ausgang. 1884/86.

Forbiger, Alb.: Hellas und Rom. Populäre Darstellung des öffentlichen und häuslichen Lebens der Griechen und Römer. 5 Bde. Leipzig: Fues 1871—1878.

1—3: Rom im Zeitalter der Antonine.
4. 5: Hellas im „ des Perikles.

Schuchhardt, Karl: Schliemanns Ausgrabungen in Troja, Tiryns, Mykenä, Orchomenos, Ithaka im Lichte der heutigen Wissenschaft. Leipzig: Brockhaus 1890.

Griechische Geschichte:

Curtius Rufus, Quintus: 8 Bücher von den Thaten Alexander des Grossen, Königs von Macedonien. Uebers. von Adf. Heinr. Christian. 4 in 1 Bde. Stuttg.: Metzl. 1855.

Justinus: Philippische Geschichte. Uebers. und mit Anmerk. von Chr. Schwarz. 6 in 1 Bde. Stuttgart: Metzler 1834—37.

Thucydides: Geschichte des Peloponnesischen Kriegs. Uebers. von Chn. Nath. Osiander. Bdch. 1 2. Aufl. Bdch. 2—7 in 2 Bdn. Stuttgart: Metzler 1827—29.

Wagner, Joh. Jak.: Homer und Hesiod. Ein Versuch über das griechische Alterthum. [1806] — in: Ws. Kleine Schriften. 3. 1850.

Droysen, Joh. Gust.: Geschichte des Hellenismus. 2. Aufl. 6 HBde. Gotha: Perthes 1877/78. [1. Aufl. 1836—43.]
1: Geschichte Alexanders des Grossen. 2 in 1 Bd.
2: „ der Diadochen. 2 in 1 Bd.
3: „ „ Epigonen. Mit Anhang: Ueber die hellen. Städtegründungen (und Gesamtregister). 2 Bde.

Curtius, Ernst: Griechische Geschichte. Bd. 1. 2: 2. Aufl. Bd. 3: 3. Aufl. Berlin: Weidmann 1858, 65, 74.

Bücher, Karl: Zur griechischen Wirthschaftsgeschichte. Tübingen 1901 — in: Festgaben für Albert Schäffle. 1901.

Römische Geschichte:

Antike Schriftsteller: Die **Kaisergeschichte** der 6 Schriftsteller: Aelius Spartianus, Julius Capitolinus, Aelius Lampridius, Vulcatius Gallicanus, Trebellius Pollio, Flavius Vopiscus. Uebers. und mit Anmerk. von C. A. Closs. 6 in 1 Bde. Stuttgart: Metzler 1856—57.

Ammianus Marcellinus: Römische Geschichte, übers. von Ludwig Tross und Carl Büchele. 8 in 2 Bdn. Stuttgart: Metzler 1853—54.

Appianus von Alexandrien: Römische Geschichten, übers. von Ferd. L. J. Dillenius. 15 in 3 Bdn. Daselbst 1828—37.

Caesar, Caj. Jul.: Werke. Uebers. von Anton Baumstark. 8 in 2 Bdn. Daselbst 1835—40.

Cassius, Dio: Römische Geschichte, übers. von Leonh. Tafel. 16 in 3 Bdn. Daselbst 1831—44.

Dionysius von Halikarnass: Werke. Urgeschichte der Römer. Uebers. von Gottfr. Jak. Schaller und Ad. Heinr. Christian. 12 in 3 Bdn. Daselbst 1827—49.

Eutropius: Abriss der römischen Geschichte. Uebers. von D. Friedr. Hoffmann. Daselbst 1829.

Florus, Lucius Annaeus: Abriss der römischen Geschichte. Uebers. von Wilh. Matth. Pahl. Stuttgart: Metzler 1835.

Herodianus: Geschichte des Kaiserthums seit dem Tode des Markus. Uebers. von C. N. Osiander. 2 in 1 Bde. Daselbst 1830.

Julianus Imp.: Caesaren, übers. von C. N. v. Osiander; und Bartfeind, übers. von H. Reichardt. Daselbst 1856.

Livius, Titus: Römische Geschichte, übers. von C. F. Klaiber. 27 in 7 Bdn. Stuttgart: Metzler 1827—34.

Messala, Corvinus, M. Valerius, L. Ampelius und S. Rufus: [Werke]. Uebers. von Friedr. Hoffmann. Daselbst 1830.

Plinius, d. Jüngere: Werke. Uebers. von C. F. A. Schott. 5 in 1 Bde. Das. 1827—38.

Polybius: Geschichten. Uebers. von J. F. C. Campe. 14 in 3 Bdn. Das. 1861—63.

Sallustius Crispus, Caj.: Werke. Uebers. von Aug. v. Goeriz. 2 in 1 Bde. Daselbst 1828, 38.

Silius Italicus, Caj.: Punischer Krieg oder Hannibal. Berichtigt, verdeutscht und erklärt von F. H. Bothe. 5 in 1 Bde. Daselbst 1855—58.

Suetonius: Werke. Uebers. von Karl Andree [und] H. Reichardt. 5 in 1 Bde. Stuttgart: Metzler 1834—55.

Tacitus, Cajus Cornel.: Werke. Uebers. von H. Gutmann. 10 in 2 Bdn. Daselbst 1829—40.

Forstner [v. Dambenoy], Chf.: Ad C. Cornel. Tacitum notae politicae. 4 in 1 Bde. Argentorati: Zetzner 1628 [vielmehr Ed. 2: 1650—62].

Vellejus, Paterculus: Römische Geschichte, übers. u. mit Anmerk. von Wilh. Götte. 2 in 1 Bde. Stuttgart: Metzler 1833.

Victor, Sext. Aurelius: [Geschichtsbücher]. Uebers. von Aug. Closs. 3 in 1 Bde. Daselbst 1837—38.

Moderne Schriftsteller: **Rollin**, [Charles]: Histoire romaine depuis la fondation de Rome jusqu'à la bataille d'Actiom. (Bd. 10 ff.:) Contin. par Crevier. Bd. 7—16 und Register. (Fehlt Bd. 1—6.) Paris: Estienne 1760—74.

Gibbon, Ed.: Geschichte der Abnahme und des Falls des römischen Reichs. [Nebst] Gs. Vertheidigung einiger Stellen des 15. u. 16. Kapitels. Uebers. von C. W. v. R[iemberg]. 14 Bde. u. 1 Reg.Bd. Wien: Stahel 1790—92.

Niebuhr, Barth. Gg.: Römische Geschichte. T. 1. 2: 2. Aufl. T. 3. Berlin: Reimer 1827—1832.

Zachariä, Karl Sal.: Lucius Cornelius Sulla, genannt der Glückliche, als Ordner des römischen Freystaates dargestellt. 2 Bde. Heidelberg: Osswald 1834.

Drumann, W.: Geschichte Roms in seinem Uebergange von der republikanischen zur monarchischen Verfassung, oder Pompejus, Cäsar, Cicero und ihre Zeitgenossen. Nach Geschlechtern und mit genealog. Tabellen. 4 Bde. Königsberg: Bornträger 1834—38.

Fiedler, Franz: Geschichte der Römer, ihrer Herrschaft und Cultur, von Erbauung Roms bis zum Untergang des weströmischen Reiches. Leipzig: Baumgartner 1836.

Sismondi, Simonde de: Geschichte der Auflösung des römischen Reiches und des Verfalls der Civilisation der alten Welt. Verdeutscht von Wilh. A. Lindau. [Mit Einleit. von J. L. Klee.] Leipzig: Barth 1838.

Gregorovius, Ferd.: Der Kaiser Hadrian. Gemälde der römisch-hellenischen Welt zu seiner Zeit. 2. neugeschr. Aufl. Stuttgart: Cotta 1884. [1 Aufl. 1851.]

Schwegler, Alb.: Römische Geschichte (bis zu den licinischen Gesetzen). [Alles Erschienene. Nebst Lebensabriss Ss. von Ed. Zeller.] 3 in 4 Bdn. Tübingen: Laupp 1853—58.

Mommsen, Theod.: Römische Geschichte. Bd. 1—3 2. Aufl. [Bd. 4 nicht erschienen.] Bd. 5. Berlin: Weidmann 1856—57. 1885.

Peter, Karl: Studien zur römischen Geschichte. Ein Beitrag zur Kritik von T. Mommsen's römischer Geschichte. Halle: Waisenhaus 1863.

[**Napoléon** III.:] Histoire de Jules César. 2 Bde. Paris: Plon 1865—66. 4°.

[**Napoleon** III.:] Geschichte Julius Cäsars. Wien: Gerolds S. u. Paris 1865, 66. 2 Bde. 4°. Atlas 2°.

Friedländer, Ludw.: Darstellungen aus der Sittengeschichte Roms in der Zeit von August bis zum Ausgang der Antonine. 7. neu bearb. und verm. Aufl. 2 Bde. Leipzig: Hirzel 1901. [1. Aufl. 1862—71.]

9. Mittelalter.

Allgemeine Geschichte:

Ado Viennensis: Brevia seu Commentarii ab initio mundi usque ad Carolum simplicem Francorum regem. [Paris 1522. 2°.] 4°. [Angeb. an:]

Gregorius Turonensis: X libri historiarum. [Paris] 1512. (2°.) 4°.

Victor episc. Tunnunensis: Chronicon. Chronicon Joannis Biclarensis, episcopi Gerundensis. Legatio Luitprandi episcopi Cremonensis ad Nicephorum Phocam, Graecorum imperatorem, nomine Othonis Magni Imp. Aug. Synodus Bavarica sub Tassilone, Bavariae duce tempore Caroli Magni. Nunc primum edita studio et op. Henrici Canisii. Ingolstadt: Angermar 1600.

1 an: Scriptores aliquot veteres Suevicarum rerum ed. Goldast. 1605.

Wilken, Frdr.: Geschichte der Kreuzzüge, nach morgenländischen und abendländischen Berichten. T. 1—4. [fehlt 5—7.] Leipzig: Crusius [&] Vogel 1807—26.

Heeren, Arnold H. L.: Versuch einer Entwicklung der Folgen der Kreuzzüge für Europa. Göttingen: Röwer 1808 = Hs. Kleine hist. Schriften. 3.

Bluntschli, Joh. Kasp.: Mohammed und sein Reich, 1844 — in: Bs. Ges. kleine Schriften. 1881. 2, 11—40.

Bruchstück über den Kreuzzug Friderichs I. Hrsg. von Fr. Freiherrn v. Reiffenberg. Stuttgart 1844 = Bibliothek des Litterar. Vereins. 9, 1.

Albert von Beham und Regesten Pabst Innocenz IV. (1236—1249). Hrsg. von Constantin Höfler. Stuttgart 1847 — daselbst 16, 2.

Die **Geschichten** und Taten Wilwolts von Schaumburg [1468—1507]. Hrsg. durch Adelbert v. Keller. Stuttgart 1859 — daselbst 50.

Dahn, Felix: Urgeschichte der germanischen und romanischen Völker. (Onckens Allg. Gesch. in Einzeldarst. 2, 2.) 4 Bde. Berlin: Grote 1881—89.

Oliver, Domscholaster und Kardinalbischof: Schriften. Hrsg. von Dr. Hoogeweg. Tübingen 1894 = Bibliothek des Litterar. Vereins. 202.

Kulturgeschichte:

Fischer, Frdr. Chf. Jonath.: Sitten und Gebräuche der Europäer im fünften und sechsten Jahrhundert. Aus einem alten Denkmale [latein. Gedicht auf Attila und Walther v. Aquitanien] beschrieben. Frankfurt a. O.: Strauss 1784.

Dufresne, [Charles]: 30 dissertationes über die Historie (de St. Louis) des (Jean) Joinville [betr. Ritterwesen, Heraldik, Turniere, Sprachliches und Rechtsalterthümer] — übersetzt in: Amoenitates hist. jur. ed. Pistorius T. 1. 5. 6. 1732—39.

[Korn, Frdr.] Frdr. Nork: Die Sitten und Gebräuche der Deutschen und ihrer Nachbarvölker, mit Bezugnahme auf die aus den kirchlichen, abergläubischen Rechtsgebräuchen hervorgegangenen Mythen und Volkssagen. Stuttgart: Scheible 1849 = Das Kloster. 12.

Der Festkalender enthaltend: Die Sinndeute der Monatszeichen, die Entstehungs- und Umbildungsgeschichte von Naturfesten in Kirchenfeste, Schilderung der an denselben vorkommenden Gebräuche und Deutung ihrer Sinnbilder; Charakteristik der an den 366 Tagen des Schaltjahres verehrten Blutzeugen; Deutung vieler Wundererzählungen. Stuttgart: Scheible 1847 — Daselbst 7.

Contzen, Heinr.: Zur Würdigung des Mittelalters mit besonderer Beziehung auf die Staatslehre des heil. Thomas von Aquino. Cassel: Luckhardt 1870.

Schultz, Alw.: Das höfische Leben zur Zeit der Minnesinger. 2 Bde. Leipzig: Hirzel 1879—80. 4°.

Döllinger, J. J. Ignaz v.: Einfluss der griech. Literatur und Cultur auf die abendländische Welt im Mittelalter 1887 — in: Ds. Akadem. Vorträgen 1. 1888.

Schultz, Alwin: Das häusliche Leben der Europäischen Kulturvölker vom Mittelalter bis zur zweiten Hälfte des 18. Jahrhunderts. (Handbuch der mittelalt. u. neueren Gesch. Abt. 4.) München u. Berlin: Oldenbourg 1903. 4°.

10. Neuere Zeit.

A. Quellen, Denkwürdigkeiten, Zeitschriften.

s. a. Deutsches Staatsrecht S. 194 f.

Nimegische **Friedens-Tractaten** d. i.: Zusammenfassung aller Acten, welche bei deme zu Nimegen getroffenen Friedens-Schluss vorgegangen. Samt den General- und Particular-Tractaten. Verteutscht. o. O. 1678.

Actes et mémoires de la paix de Nimegue, das ist: Gründliche und ausführliche Verfassung aller und jeder Präliminarien, Acten etc., welche unter denen bey dem zu Niemegen getroffenen Friedens-Schluss anwesenden Ambassadeurs abgehandelt und vollzogen worden etc. Uebers. von Joh. Leonh. Sautern. Leipzig: Kirchner 1680.

Das durchlauchtige **Archiv**, worinnen enthalten vieler Kaiser, Päbste, Könige etc., Reden, Sendschreiben, Verbündnussen usw. Von T. T. 3 in 2 Bdn. Frankfurt u. Leipzig: Boetius 1691, 93.

Arcana pacis Ultrajectensis Rheni oder: Umständliche Relation, was binnen 14 Monathen auff dem Friedens-Congress zu Utrecht alltäglich tractiret und abgehandelt worden. Nebst Documenten-, Friedens- und Commercien-Tractaten. An Tag gegeben von A. C. J. Z. C. A. 1713. [Sondertit.:] Utrechtisches Friedensdiarium. Th. 1 bis 7. Frankfurt a. M.: Hocker 1712—13.

Orationes procerum Europae ministrorum, legatorum et virorum celeberrimorum ab aliquot saeculis [1060] usque ad 1713 latina lingua habitae, editae a Joh. Chn. Lünig. 3 Bde. Lipsiae: Gross 1713.

Historie Rastadtischer Friedens-Handlungen, benebst zweien Friedens-Projecten und dem Friedens-Instrument den 6. Mart. 1714 errichtet. Nebst Discours von der ReichsDeputation zu Friedens-Schlüssen. Jena: Bielck 1714.

Lamberty, [G.] de: Mémoires pour servir à l'histoire du XVIII siècle (1700—1731). Tom. 1, 4—10, 13, 14. [fehlt: T. 2. 3. 11. 12.] La Haye: Scheurleer 1724—40.

Angenehmes **Labyrinth** der Staats- und gelehrten-Beredtsamkeit, worinn viel Reden zu befinden, welche an europäischen Höfen und sonst [von 1656—1730] gehalten worden. Hrsg. von Joh. Chn. Lünig. T. 1. 2. Aufl. Leipzig: Lanckisch 1731. [1. Aufl. 1725.] T. 2. Daselbst 1730.

Grosser Herren, vornehmer Ministren u. a. berühmter Männer gehaltene **Reden**. [Hrsg. von Joh. Chn. Lünig.] 12 in 6 Bdn. Hamburg: Brandt 1732—38.

Acta Pacis Olivensis inclita (1660), recensuit Joh. Glob. Böhmius. 2 Bde. Vratislaviae: Korn 1763, 66. [Darin:]

1: Joachimi Pastorii ab Hirtenberg Aurora pacis, Diarium pacificationis, oliva pacis. — Acta publica pacificationis Oliv. in lucem prolata a. Joh. Glob. Boehmio. — J. G. Boehmii observationes ad Joach. Pastorii Diarium. 1763.

2: Diaria Suevicum, Danicum, Curonicum. — J. G. Boehmii observationes ad Joach. Pastorii diarium [continuatae]. 1766.

Auserlesene **Staatsbriefe** hoher Potentaten, grosser Herren u. a. Standespersonen, welche in den wichtigsten Angelegenheiten seit dem J. 1740 abgelassen worden. Gesamlet von Johann Christoph Adelung. Th. 1—3 (bis Dec. 1745). Gotha 1763, 64.

[**Adelung**, Joh. Chf.:] Neue Denkwürdigkeiten der gegenwärtigen Geschichte von Europa. 2 Bde. o. O. 1764, 65.

Friedrich Carls v. Moser: **Beyträge** zu dem Staats- und Völkerrecht und der Geschichte. Bd. 1, 2, 4. [Fehlt Bd. 3.] Frankfurt a. M.: Gebhard 1764. 1772.

Joh. Fr. Le Bret: **Magazin** zum Gebrauch der Staaten- und Kirchen-Geschichte, vornehmlich des Staatsrechts katholischer Regenten in Ansehung ihrer Geistlichkeit. Mit Register. 10 Bde. Ulm: Stettin 1771—88.

Briefwechsel meist statistischen Inhalts. Gesammlet u. hrsg. von Aug. Ludw. Schlözer. Göttingen: Dieterich 1775. [Fortges. u. d. Tit.:]

Aug. Ludw. Schlözers **Briefwechsel** meist historischen und politischen Inhalts. H. 1 bis 60 nebst Register in 10 Bdn. Göttingen: Vandenhoek 1776—82. [Fortges. u. d. Tit.:]

Stats-Anzeigen, gesammelt u. zum Druck beförd. von Aug. Ludw. Schlözer. 72 H. nebst 3 H. Register von Fr. Ekkard. 19 Bde. Göttingen: Vandenhoek 1782—95.

Neueste **Staatsanzeigen.** Gesammelt u. hrsg. von Freunden der Publizität und der Staatskunde. 6 Bde. Germanien [Hamburg: Mutzenbacher] 1797—1800.

Materialien für die Statistik und neuere Staatengeschichte, gesamlet von Chn. Wilh. [v.] Dohm. 5 Bde. [Alles Erschienene.] Lemgo: Meyer 1777—85.

Staats-Archiv, angelegt und geordnet von [Carl Frdr.] Häberlin. H. 1—64 [vielmehr 62, Alles Erschienene.] 16 Bde. Helmstädt u. Leipzig 1796—1807.

Sophronizon oder unpartheiisch-freimüthige Beyträge zur neuern Geschichte, Gesetzgebung und Statistik der Staaten und Kirchen. Hrsg. von Heinr. E. G. Paulus. Jahrg. 1—13 in 18 Bdn. Frankfurt: Wilmans 1819—21. Heidelberg: Osswald, dann Winter 1822—31.

Neuer **Sophronizon**, oder Reflexionen und Miscellen über wissenschaftliche, kirchliche und allgemeinere Zeiterscheinungen. Von Heinr. E. G. Paulus. 3 Bde. Darmstadt: Leske 1841—43.

Staatspapiere zur Geschichte des Kaisers Karl V. Aus dem kgl. Archiv und der Bibliothèque de Bourgogne zu Brüssel mitgeteilt von Karl Lanz. Stuttgart 1845 = Bibliothek des Litterar. Vereins. 11.

Vigneulles, Phil. v.: Gedenkbuch aus d. J. 1471—1522. Hrsg. von Heinr. Michelant. Stuttgart 1852 = Bibliothek des Litterar. Vereins. 24.

Oldecop, Joh.: Chronik. [1500—1573.] Hrsg. von Karl Euling. Tübingen 1891 — ebd. 190.

B. Gesamtdarstellungen des Zeitraumes 1500—1789.

Hörschelmann, Frdr. Ludw. Anton: Europäisches Staats-, Kriegs- und Friedens-Lexikon, darinnen die seit dem 15. Jahrh. geführten Kriege u. Streitigkeiten, nebst denen Friedensschlüssen, Verträgen etc. vorgetragen sind. 2 Thle. Frankfurt u. Leipzig: Felsecker 1765, 66.

Encyklopaedie der neueren Geschichte. In Verbindung mit namhaften deutschen u. ausserdeutschen Historikern hrsg. [Bd. 2 ff.: begründet] von Wilhelm Herbst. 5 Bde. Gotha: Perthes 1880—1890.

Theatrum Europaeum, oder Ausführliche u. Warhafftige Beschreibung aller denckwürdiger Geschichten, so sich hin und wieder, fürnemblich in Europa u. Teutschlanden zugetragen haben. Hrsg. von Joh. Ph. Abelin u. a. Mit Kupfern. 21 Bde. Frankfurt a. M.: M. Merlan. 2°.

[1.]: 1617—28 von Joh. Phil. Abelin. 3. Aufl. 1662. [1. Aufl. 1633.]
2: 1629—33 „ „ „ „ N. „ 1679.
3: 1633—38 „ Heinr. Oraeus. 1670.
4: 1638—43 „ J. P. A. 3. Aufl. 1692.
5: 1643—47. 1707.
6: 1647—51 von Joh. Gg. Schleder. [1. Aufl.] 1663.
7: 1651—58 „ „ „ „ [1. „] 1663.
8: 1657—61. N. Aufl. 1693.
9: 1660—65 von Martin Meyer. N. Aufl. 1699.
10: 1665—71 „ Wolfg. Jak. Geiger. [N. Aufl.] 1703.
11: 1672—79. 1682. 12: 1679—87. 1691. 13: 1687—91. 1698.
14: 1691—95. 1702. 15: 1696—1700. 1707.
16: 1701—03. 1713.
17: 1704—06. 1718.
18: 1707—09. 1720.
19: 1710—12. 1722.
20: 1713—15. 1734.
21: 1716—18. 1738.

[Hrsg. von dem Laubacher Pastor Schneider, unterstützt durch den Grafen v. Solms-Laubach.]

Monatlicher **Staats-Spiegel**, worinnen alles Merkwürdige, so in Europa vorgehet, absonderlich die im H. Röm. Reich vorfallende Geschäfte etc. mit Beylagen samt politischen Reflexionen anzutreffen. Auf den Monat Januar 1702 [bis] April 1708 [und]. Januar [bis] Dezember 1709. [Nebst] Index alphabeticus generalis über die ersten 10 Jahre 1698—1707 (an 1708). 15 Bde. Augsburg: Maschenbauer 1702—09.

Neu eröffneter **Welt- und Staatsspiegel**, worinnen die in Europa, wie auch andern Theilen der Welt, vornehmlich aber in Teutschland vorfallende Begebenheiten kürtzlich vorgestellet, auch alles mit Documenten erläutert wird. 100, nebst Appendix 1. 2., in 8 Bdn. Haag: Staatsdruckerei 1709—1716.

Die Europäische **Fama**, welche den gegenwärtigen Zustand der vornehmsten Höfe entdecket. [Begründet u. hrsg. von Sinold v. Schütz, von 1727 an von Just. Gott. Rabener als 3. Hrsg. Th. 1—204. 217—360 mit je 1 Kupf. Theilw. N. Aufl. 29 Bde. [Leipzig: Gleditsch & S. 1702.] 1706—1717. 1718—1735.

1: Th. 1—12. (1702—03.) Neue Aufl. 1706 und 07.
2: . 13—24. 1703—04 teils neue Aufl. 1706.
3: . 25—36. 1704—05 . . . 1706.
4: . 37—48. 1705—06 . . . 1707.
5: . 49—60. 1706 . . . 1707 [mit Bild Eberhard Ludwigs von W.]
6: . 61—72. 1707.
7: . 73—84. 1708.
8: . 85—96. 1709.
9: . 97—108. 1710.
10: . 109—120. 1711.
11: . 121—132. 1711, 12.
12: . 133—144. 1712, 13.
13: . 145—156. 1713, 14.
14: . 157—168. 1714, 15.
15: . 169—180. 1715, 16.
16: . 181—192. 1716. Mit Verzeichnis aller bisherigen Kupfer.
17: . 193—204. 1716, 17.
[18: fehlt.]
19: Th. 217—228. 1718—20.
20: . 229—240. 1720, 21.
21: . 241—252. 1721.
22: . 253—264. 1722, 23.
23: . 265—276. 1723, 24.
24: . 277—288. 1724, 25.
25: . 289—300. 1726, 27.
26: . 301—312. 1727, 28.
27: . 313—324. 1728, 29.
28: . 325—336. 1730, 31.
29: . 337—348. 1731—33.
30: . 349—360. 1734, 35.

Die neue Europäische **Fama**, welche den gegenwärtigen Zustand der vornehmsten Höfe entdecket. [Hrsg. von Gli. Schumann.] Th. 1—192 (Ende) mit je 1 Kupfer in 16 Bdn. [Leipzig: Gleditsch & S. 1735—1756.]

1: Th. 1—12. 1735—36.
2: . 12—24. 1736—37.
3: . 25—36. 1737—38.
4: . 37—48. 1738—39.
5: . 49—60. 1739—40.
6: . 61—72. 1740—41.
7: . 73—84. 1741—42.
8: . 85—96. 1742—43.
9: Th. 97—108. 1743—44.
10: . 109—120. 1744—45.
11: . 121—132. 1745—46.
12: . 133—144. 1746—47.
13: . 145—156. 1747—48.
14: . 157—168. 1748—49.
15: . 169—180. 1749—51.
16: . 181—191/92. 1751—56.

Ranfft, Mich.: Der genealogische Archivarius auf d. J. 1732—1735. 1737. 1738. Nebst Generalregister. [Jg. 1731. 1736 fehlen.] Leipz.: Heinsius 1732—38. [Fortges. u. d. Tit.:]

[**Ranfft**, Mich.:] Genealogisch-historische Nachrichten von den allerneuesten Begebenheiten. T. 1—132 in 11 Bdn. (T. 133—145 = Bd. 12 fehlt.) Daselbst 1739—49.

Neue Genealogisch-historische Nachrichten von den vornehmsten Begebenheiten. T. 1—96. 109—160 = Bd. 1—8. 10—13. (T. 97—108 = Bd. 9 fehlt.) Daselbst 1750—63.

— **Fortgesetzte** Neue Genealogisch-historische Nachrichten. T. 1—168 = Bd. 1—14. **Leipzig**: 1762—77.

La Torre, de: Mémoires et négociations secrettes de diverses cours de l'Europe. [1699—1715.] 5 in 3 Bdn. La Haye: Moetjens 1721—25.

Spittler, [Ludw. Tim. Frh. v.]: Entwurf der Geschichte der europäischen Staaten. 2 Bde. Berlin: Mylius 1793, 94.

— — Neue Ausgabe in: Sps. Sämmtl. Werken Bd. 3. 4. 1827/28.

Heeren, Arnold H. L.: Handbuch der Geschichte des europäischen Staaten-Systems und seiner Colonien, von seiner Bildung seit der Entdeckung beyder Indien bis zu seiner Wiederherstellung nach dem Fall des französischen Kayserthums. 3. Aufl. Göttingen: Röwer 1819. [1. Aufl. 1809.]

Ancillon, Frdr.: Tableau des revolutions du système politique de l'Europe depuis la fin du 15. siècle [bis 1715]. Nouv. éd. 4 Bde. Paris: Anselin & P. 1823.

Raumer, Frdr. v.: Geschichte Europa's seit dem Ende des fünfzehnten Jahrhunderts. 8 Bde. Leipzig: Brockhaus 1832—43. 1850.

1: (Italien, Portugal, Spanien, Deutschland 1498—1558.) 1832.
2: (Skandinavien, Frankreich, England bis v. 1600.) 1833.
3: (Niederlande, Skandinavien, Deutschland bis 1648.) 1834.
4. 5: (Frankreich und England bis 1661.) 1834, 35.
6: Südwesteuropa bis zum Tode Ludwigs XIV, 1715.) 1838.
7: (Bis 1740.) 1843.
8: Geschichte Frankreichs und der franz. Revolution 1740—95. 1850.

Riehl, Wilh. Heinr.: Culturstudien aus drei Jahrhunderten. Stuttgart: Cotta 1859.

Droysen, Joh. Gust.: Abhandlungen. Zur neueren Geschichte. Leipz.: Veit & Co. 1876.
1. Zur Geschichte der preuss. Politik in den J. 1830--32, 1874. 2. Preussen und das System der Grossmächte, 1849. 3. Zur Geschichte der deutschen Partei in Deutschland (1786 ff.), 1854. 4. Histor. Beitrag zur Lehre von den Congressen, 1869. 5. Der Nymphenburger-Vertrag von 1741, 1873. 6. Friedrichs des Gr. politische Stellung im Anfang des Schlesischen Krieges, 1870. 7. Die Wiener Allianz vom 5. Jan. 1719, 1868. 8. Zur Kritik Pufendorfs, 1864. 9. Das Stralendorffische Gutachten (von 1609), 1860.

Duncker, Max: Abhandlungen aus der neueren Geschichte. Leipz.: Duncker & H. 1887.
Feudalität und Aristokratie, 1858. Die Bildung der Coalition des J. 1756 gegen Preussen, 1882. Preussen und England im 7jährigen Kriege, 1885. Die Landung in England, 1881. Die Denkwürdigkeiten des Staatskanzlers Fürsten v. Hardenberg, 1877. Gf. Haugwitz und Freiherr v. Hardenberg, 1878. Friedrich Wilhelm III. i. J. 1809, 1878. Karl Mathy. Zum Jubelfeste des Fürsten Karl Anton v. Hohenzollern, 1884. Joh. Gustav Droysen, 1884.

Ranke, Leop. v.: Ueber die Epochen der neueren Geschichte. Vorträge 1854 gehalten. Hrsg. von Alfr. Dove. Leipzig 1888 = Rs. Weltgeschichte 9, 2.

C. Darstellungen des Zeitraumes 1500—1648.

Dreissigjähriger Krieg s. X, 12 D. Neuere deutsche Geschichte S. 466.

Joh. Heinr. Dav. Goebels **Beiträge** z. Staatsgeschichte von Europa unter Kaiser Karl V. Mit Vorrede von Chn. Heinr. Frhr. v. Senkenberg (und Grundriss von Wien). Lemgo: Meyer 1767. [Darin:]
Doria, Ant.: Kurzer Inbegriff der merkw. Begebenheiten etc.
Haarer, H. Peter: Beschreibung des Bawrenkriegs. 1525.
Guiccardin: Gesch. von Plünderung Roms.
Vergleich zwischen Clemens VII. und Karl V. 1527.
Pessel, Paul: Beschreibung der Belagerung Wiens 1529.
Jurischitz, Nik.: Des Türken belegerung von Günss. 1532.
Von einem Scharmützel wider den Türken. Lewerssdorff 1532.
Warhafftige Beschreibung des andern Zugs in Oesterreich wider den Türken. 1539.
Mascardi, Aug.: Beschreibung der Zusammenverschwörung des Grafen Ludwig v. Fliski.

Der heilige **Bund** des 16. Jahrh. (1538) u. der des 19. — in: Asträa 1819, 76.

Ranke, Leop. v.: Die Osmanen und die spanische Monarchie im 16. u. 17. Jahrhund. 3. Aufl. Berlin: Duncker & H. 1857.

Höfler, Konst.: Heinrichs IV. Königs von Frankreichs Plan, dem Hause Habsburg Italien zu entreissen. Prag: Credner 1859.

Karl V. Kaiser: [Commentaires]. Aufzeichnungen. Hrsg. von Baron Kervyn van Lettenhove. Uebertragen von L. A. Warnkönig. Leipzig: Brockhaus 1862.

Weber, Gg.: Zur Geschichte des Reformations-Zeitalters. Leipzig: Engelmann 1874.

Baumgarten, Herm.: Geschichte Karls V. 3 Bde. [bis 1539. Alles Erschienene.] Stuttgart: Cotta 1885—92.

Gothein, Eberh.: Ignatius von Loyola und die Gegenreformation. Halle a. S.: Niemeyer 1895.

D. Darstellungen des Zeitraumes 1648—1789.

Rohan, [Henr.] dux de: Trutina statuum Europae, sive principum christiani orbis Interesse. Lugd. Batav.: Haro 1649.

Serlin, Wilh.: Causae regum heri et hodie inter se belli gerantium, Galliae et Hispaniae, Sueciae et Poloniae. Cum fig. aenea. o. O. 1657.
5 an: [Frischmann, Joh.] Collegium electorale 1657.

Differentiae inter politicen genuinam ac diabolicam, cum nonnullis actis publicis et articulis pacis inter ambas coronas initae; ex Gallico in Latinum translatae ab Joach. Pastorio. o. O. 1659.

Des aller-christlichsten Königs friedhaltendes **Gemüth** mit den Ständen des Teutschen Reichs. Allem widrigen Argwohn, Reden und Schrifften entgegengesetzet. o. O. 1662. 8 Bl. Kaps.

[Valkenier, Peter:] Des Verwirreten Europae dritter Theil oder Wahre histor. Beschreibung derer in der Christenheit, fürnehmlich aber in dem Vereinigten Niederlande, Teutschland und in den angräntzenden Reichen zeither 1676 biss 1682 durch die Waffen des Königes in Franckreich erreichter bluhtiger Kriege. Mit authentiquen Brieffen und Berichten durch Andreas Mullern Secret. Mit vielen Kupferstücken. Amsterdam: J. v. Sommern 1683. (2°) 4°.

Ludolf, Hiob: Schaubühne der Welt oder Beschreibung der vornehmsten WeltGeschichte des 17. Jahrhunderts. Fortges. von Chn. Juncker. 5 Bde. (bis 1688) mit vielen Kupf. Frankf. a. M.: Zunner, dann Jung 1699—1731. 2°.

Unglücklicher **Glückswechsel** der kriegenden Partheyen in Europa, worinnen beschrieben, wie und aus was Ursachen das Glücke denen Alliirten den Rücken gekehret, hingegen aber dem Türcken und Frantzosen ziemlich favorisiret. o. O. 1691.

Gregorii, Francisc. de: Nodus Gordius novus negotiorum status gravissimorum, maximeque perplexorum, quae inter Magnates, atque Principes Europae, eorumque ministros nostro tempore geruntur etc. Tubingae: Cotta 1727.

Offentliche **Erklärung** des Königs von Franckreich wegen der Beschaffenheit des Kriegs in Teutschland. [Paris: Kgl. Druckerei 1733.] 4 Bl. Kaps.

Réponse à l'écrit: Mémoire pour l'ambassadeur du roy Catholique à la cour de la Grande Bretagne, contenant les raisons, qui ont engagé S. M. Catholique à faire la guerre à l'Empereur. [Ratisbonne: Seiffert 1734.]

Exposition addressée à l'ambassadeur du roy Catholique à la cour d'Angleterre, touchant les raisons, qui ont obligé, S. Maj. à faire la guerre à l'Empereur. Traduit de l'Espagnol. o. O. [1734.] Kaps.

Kurzgefasste **Frage**, ob ein Churfürst oder Stand des Reichs bey gegenwärtigem Krieg neutral bleiben könne. [Regensburg] 1734. Kaps.

Frage, ob der speciose ReligionsTitul oder Praetext hinlänglich seye, die Neutralitaet geltend zu machen oder wohl gar bey gegenwärtigen [!] ReichsKrieg einen protestirenden ReichsStand feindlichen zu überziehen. [Regensb. 1734.] Kaps.

Verf. soll ein Regensburger Geistlicher sein.

Considérations sur les afaires [!] d'Italie et les motifs de la guerre présente. o. O. 1734.

Der reisende curieuse Baron **Spring ins Feld**, welcher in seiner vertrauten Unterredung mit seinem Wirth verschiedene europäische Staats-, gelehrte u. a. Affairen erzehlet und mit mancherley Raisonnements begleitet. 1. Stück. Nirgendshausen: Peter Verrath mich nicht 1738.

9 an: [Fassmann, Dav.]: Gespräche etc. Besond. Entrevue. Frankf. und Leipz. 1737. (Bespricht: 1. Morgenstern: Vernünftige Gedanken von der Narrheit. 2. Weislinger, J. N.: Auserlesene Merkwürdigkeiten von alten und neuen theolog. Marktschreiern etc. 3. Treuherzig wohlgemeinte Vorstellung . . . und Admonition Sr. päbstl. Heiligkeit.)

Fundhin, Fred. Esope: Le Spectateur en Allemagne ou: recueil de lettres curieuses, contenant un agréable mêlange de politique, de litterature et de galanterie. Ouvrage periodique, où l'on voit la refutation de l'Espion Turc à Francfort, pendant la Diète et le couronnement de l'Empereur. o. O. 1742. [Angeb.:]

Réflexions critiques sur l'état de l'Allemagne et de toute l'Europe pendant l'élection de l'empereur Charles VII. Amsterdam: Houysteen 1743. [Nebent.: La Nouvelle Babylone.]

[**Fritsch**, Gfried. Ernst v.]: Politische Betrugs-Historie von Frankreich oder: die wenig aufrichtige Aufführung des französ. Hofes aus den Kriegs- und Friedens-Handlungen seit etlich hundert Jahren, erläutert. [Wien] 1745.

[**Fritsch**, Gfried. Ernst v.:] Politische Historie der Staats-Fehler, welche die europäische Machten in Betrachtung der Häuser Bourbon und Brandenburg begangen. [Wien] 1746.

[In Wien in des Buchführers Monetti Gewölbe konfisziert; Preussen verlangte überdies die öffentliche Verläugnung der Schrift, und Bestrafung von Verfasser und Verleger.]

Beweiss, dass die UniversalMonarchie vor die Wohlfarth von Europa und überhaupt des menschlichen Geschlechts die gröste Glückseeligkeit würcken würde. Franckfurt u. Leipzig 1747.

Adelung, Joh. Chf.: Pragmatische Staatsgeschichte Europens von dem Ableben Carls VI an bis auf die gegenwärtigen Zeiten [bis 1756]. 9 Bde. Gotha: Mevius 1762—69. (fehlt: Bd. 3 T. 2, Bd. 5, Bd. 9 T. 1.)

[**Albrecht**, Joh. Fr. Ernst:] Die Regenten des Thierreichs. 4 Bde. o. O. 1790 -96.

(Satyre auf die Weltereignisse seit 1740.)

Stoever, Dietr. Heinr.: Das 18. Jahrhundert oder Darstellung der interessantesten Merkwürdigkeiten und Begebenheiten und der grössten Männer desselben; fortges. von Chn. Dan. Voss. 2. verm. Ausg. 8 Bde. Altona: Hammerich 1803. [1. Aufl. 1791—1800.]

Voss, Chn. Dan.: Geist der merkwürdigsten Bündnisse und Friedensschlüsse des 18. Jahrhunderts mit besond. Rücksicht auf die Theilnahme des Deutschen Reichs und der Preussischen Monarchie. 5 Bde. Gera: Heinsius 1801—02.

Koch, [Chf. Wilh.] v.: Histoire abrégée des traités de paix entre les puissances de l'Europe depuis la paix de Westphalie; continué jusqu'au congrès de Vienne et aux traités de Paris de 1815 par F. Schöll. 15 Bde. Paris: Gide fils 1817—18.

Schlosser, Frdr. Chf.: Geschichte des achtzehnten Jahrhunderts in gedrängter Uebersicht mit steter Beziehung auf die völlige Veränderung der Denk- und Regierungsweise am Ende derselben. 2 Bde. Heidelberg: Mohr 1823. [2. Aufl. u. d. Tit.:]

Schlosser, Frdr. Chf.: Geschichte des 18. Jahrhunderts und des 19. bis zum Sturz des französ. Kaiserreiches. Mit besond. Rücksicht auf geistige Bildung. 3 in 4 Bdn. [bis 1788]. Heidelberg: Mohr 1836—43.

Geschichte des achtzehnten Jahrhunderts und des neunzehnten bis zum Sturze des französischen Kaiserreichs. Mit bes. Rücksicht auf den Gang der Literatur. 7 in 8 Bdn. 3. Aufl. [Nebst] Register von Gg. Weber. Daselbst 1843—49.

— — 4. Aufl. 8 Bde. Daselbst 1853—60.

[Darin gemildert oder weggestrichen „was einer schlaffen unfreien Generation zu friesisch derb ist."]

Raumer, Frdr. v.: Beiträge zur neueren Geschichte aus dem britischen Museum und Reichsarchive. 5 Thle. Leipzig: Brockhaus 1836—39.

1: Elisabeth und Maria Stuart.
2: König Friedrich II. und seine Zeit 1740—69.
3—5: Europa vom Ende des siebenjährigen bis zum Ende des amerikan. Krieges 1763—1783.

Pahl, Joh. Gottfr.: Die Schlacht bei Höchstädt — in: Bacherer, Gust.: Stellungen und Verhältnisse. 1, 417—427. 1840.

Förster, Frdr.: Die Höfe und Cabinette Europas im 18. Jahrhundert. [Nebst] Urkundenbuch. 3 Bde. Potsdam: Riegel 1836—39.

Menzel, Wolfg.: Die letzten 120 Jahre der Weltgeschichte (1740—1860). 6 Bde. Stuttgart: Krabbe 1860.

Noorden, Karl v.: Europäische Geschichte im 18. Jahrhundert. Abt. 1: Der spanische Erbfolgekrieg. 3 Bde. [bis 1710. — Alles Erschienene]. Düsseldorf 1870, 74. Leipzig: Duncker & H. 1882.

Koch, Gfrd.: Beiträge zur Gesch. der polit. Ideen und der Regierungspraxis. Bd. 1 [1650—1750], Bd. 2 [1750—1791] in 1 Bd. Berlin: Gärtner 1892. 1896.

Immich, Max: Geschichte des Europäischen Staatensystems von 1660 bis 1789. München: Oldenbourg 1905. 4°.

E. Siebenjähriger Krieg.

Vergl. X, 12 F. Geschichte von Preussen, X, 13. Geschichte von Oesterreich.

[Richter, Chf. Gli.:] R. Simeon Ben-Jochai: Historie des Kriegs zwischen den Preussen und ihren Bundesgenossen und den Oesterreichern und ihren Bundesgenossen. Mit Kupf. Bd. 3—6 in 2 Bdn. [fehlt Bd. 1. 2]. o. O. 1760—63.

Jeziges **Kriegs-Theater** oder Vorstellung derer Lager, Schlachten, Belagerungen, Marchen u. a. merkwürdigen Begebenheiten des gegenwärtigen Kriegs in Deutschland, von geschickten Ingenieurs gezeichnet, und in Kupfer gestochen auch zu finden bei Jacob Andreas Friderich in Augsburg 1759[—61]. quer (2°) 4°.

Roesch, Jak. Frdr.: Plans von 42 Haupt-Schlachten, Treffen und Belagerungen des Siebenjährigen Krieges (Deutsch u. Französ.). Frankfurt: Jaeger 1790 [1789—91]. 2°.

Archenholz, Joh. Wilh. v.: Geschichte des siebenjährigen Krieges in Deutschland von 1756—1763. Mannheim 1788.

Schäfer, Arn.: Geschichte des siebenjährigen Kriegs. 2 in 3 Bdn. Berlin: Hertz 1867—74.

Ranke, Leop. v.: Zur Geschichte von Oesterreich und Preussen zwischen den Friedensschlüssen zu Aachen und Hubertusburg. (Werke Bd. 30.) Leipzig: Duncker & H. 1875.

1. Maria Theresia, ihr Staat und ihr Hof i. J. 1755. 2. Der Ursprung des 7jährigen Kriegs, 1871.

Duncker, Max: Die Bildung der Coalition des J. 1756 gegen Preussen, 1882. Preussen und England im 7jähr. Kriege, 1885 — in: Ds. Abhandlungen 1887.

Brabant, Artur: Das Heilige Römische Reich teutscher Nation im Kampf mit Friedrich dem Großen. Bd. 1: Joseph Friedrich Herzog zu Sachsen-Hildburghausen, des H. R. R. Generalissimus. Berlin: Paetel 1904.

Siebenjähriger **Krieg.** Sammelband folio 1: 1756. Darin folgende Nrn. 1—59:

1. Kurbraunschweigisches **Promemoria**, betr. den mit dem König von Preussen im Jan. d. J. getroffenen Tractat. Dat. Hannover 17. July 1756. 2 Bl. Mscr.
2. **Maria Theresia:** Allergn. CircularRescript an die K. K. Ministres d. d. Wien 24. Juli 1756. 4 Bl. Mscr.
3. **Friedrich II.** K. in Preussen: Reskript an Dero Comitialgesandtschaft zu Regensburg den 17. Aug. 1756, womit das Wiener Reskript vom 24. Juli beantwortet wird. 2 Bl. Mscr.
4. — — desgl. d. d. Berlin 21. Aug. 1756 zur Ergänzung des vorstehenden. 2 Bl. Mscr.
5. **Deklaration** derjenigen Gründe, welche S. Kgl. Maj. in Preussen bewogen, mit Dero Armee in Sr. Kgl. Maj. von Pohlen u. Churf. Durchl. zu Sachsen Erb-Lande einzurücken. Berlin 1756. 2 Bl.

6. **Ursachen**, welche Se. Kgl. Maj. in Preussen bewogen, sich wider die Absichten des Wienerschen Hofes zu setzen und deren Ausführung vorzukommen. Berlin 1756. 10 Bl.
7. **Friedrich II.** K. v. Preussen: Allergn. Rescript an seine Komitialgesandtschaft d. d. Berlin 31. Aug. 1756 betr. die neuesten Wiener Erklärungen und Schritte u. den Einmarsch seiner Armee nach Sachsen. 2 Bl. Mscr.
8. Kayserl. allergn. **Hof-Decret** an eine allg. ReichsVersammlung zu Regensburg d. d. 14. Sept. 1756, den gewaltsamen Einfall in die Chur-Sächsische Lande von denen Chur-Brandenburgischen Völckern betr. Mit Beil. Regenspurg: Neubauer. Dictat. Ratisb. 20. Sept. 1756. 9 S.
9. Kayserl. allergn. **HofDecret** an allg. ReichsVersammlung zu Regenspurg d. d. 14. Sept. 1756, den gewaltsamen Einfall etc. betr. Regenspurg: Neubauer. Dict. 22. Sept. 1756. 2 Bl.
10. **Ponickau**, Joh. Gg. v.: Kursächs. Comitialgesandter: Promemoria an den Reichstag, den preuss. Einfall betr. Dat. Regensburg 16. Sept. Dict. 23. Sept. 1756. 16 S. [Fing. Tit.]
11. [**Franz I.** Deutscher Kaiser:] CircularRescript d. d. 20. Sept. 1756 (an die Ministros an auswärtigen Höfen). Regenspurg: Neubauer o. J. 31 S.
12. [**Ponickau**, Joh. Gg. v., Kursächs. Komitialgesandter:] Promemoria [mit Beil., betr. das Preuss. Benehmen in Sachsen. Dat. Regensburg 25. Sept. 1756]. 3 Bl.
13. Kgl. Preussisches **Rescript** an die Komitialgesandtschaft in Regensburg gegen das im Haag u. a. a. O. vom Wiener Hof verbreitete Scriptum. Sept. 1756. 2 Bl. Mscr.
14. [**Plotho**, Erich Chf. Frh. v.:] Des hiesig. Churbrandenburg. Gesandtens mündliche Vorstellung an die hiesige Gesandtschaften. Regensb. [Ende Sept. 1756]. 2 Bl. Mscr.
15. [**Friedrich II.**:] Sr. Kgl. Majestät in Preussen an alle Dero MitStände des Reichs abgelassenes Circulare. [Dat. Berlin 2. Okt. 1756. Regensburg] 1756. 4 Bl.
16. [**Plotho**, Erich Chf. Frh. v.]: Promemoria [über das Kais. Hofdekret u. das Reichshofratsconclusum vom 20. Sept. Dat. Regenspurg 4. Oct. 1756]. 12 S.
17. **Copia:** Kgl. Preuss. allergn. Rescripti sub d. Berlin 5. Okt. 1756 betr. den Sieg bei Loboschütz. Mscr.
18. **Lettre** de Monsieur de . . . à Mr. N.N. du camp de Budin le 4. Octr. 1756. [Regensburg 11. Okt. 1756.] 3 Bl.
19. [**Ponickau**, Johann George v.:] Gegen-Promemoria [der kursächs. Comitialgesandtschaft gegen das kurbrandenb. Promemoria vom 4. Okt. 1756. Dat. Regenspurg 8. Okt. 1756]. 2 Bl.
20. **ReichshofrathsConclusum** d. d. 9. Oct. 1756 [betr. den gewaltsamen kurbrandenb. Einfall]. Regensburg: Neubauer 1756. 4 Bl.
21. Kayserl. allergn. ferneres **HofDecret** an allg. Reichsversammlung d. d. 10. Oct. 1756 in gl. Sache. Mit Beyl. 1. 2. Regensb.: Neubauer. Dictat. 18. Oct. 1756. 10 Bl.
22. **Uebersetzung** des Promemoria des kgl. [Preuss.] Ministri v. Hellen in dem Haag in Antwort auf dasjenige, was der Chur-Sächsische Resident v. Cauderbach unter dem 29. Sept. a. cr. bey denen General-Staaten übergeben [sub d. 15. Oct. 1756]. Berlin 1756. 4 Bl. 2°.
23. Dasselbe französisch. o. O. u. J. 4 Bl. 4°.
24. **Rechtfertigung** des Betragens Sr. Kgl. Majestät in Preussen gegen die Höchst-Deroselben von dem ChurSächsischen Hofe gemachten falsche Beschuldigungen. [Regensburg] 1756. 12 S.
25. **Recript** Sr. Kgl. Majestät in Preussen an Dero Bevollm. Ministre auf dem Reichstage zu Regenspurg d. d. Berlin 18. Oct. 1756, in Antwort auf dasjenige Circulare, welches die Kayserin Königin an Dero Ministres an auswärtigen Höfen unter dem 20. Sept. ergehen lassen. Berlin 1756. 20 S.
26. **Rutowsky**, J., kursächs. Commandant: Entwurf der Kapitulationspunkten für die ChurSächsische Armee. Mit Winterfelds Randbemerkungen. Vom 15. Okt. 1756. 4 Bl. Mscr.
27. **Nachricht** der von dess Grafen v. Broune veranstaltete[n] Befreyung des Königs von Pohlen u. Dero bey Pirna gestandenen Armee. [20. Oct. 1756. Kopftit.] 2 Bl.
28. **Lettre** à Mr. de Ponickau à Ratisbonne touchante la Capitulation de Pirna. [o. O. Oct. 1756.] 2 Bl. Mscr.
29. **Exposé** des motifs de la Capitulation signée le 15. Oct. 1756 entre l'armee de S. M. le roi de Pologne et S. M. Prusienne. 4 Bl. Mscr.
30. **Beantwortung** des unter dem Titul: Ursachen, welche Se. Kgl. Maj. in Preussen bewogen sich wider die Absichten des Wienerischen Hofes zu setzen, kundgewordenen Kriegs-Manifests. Wien u. Prag: Trattner 1756. 19 S.

31. Kurze **Verzeichnüss** einiger aus denen vielfältigen von Seiten des K. Preuss. Hofes wider die Berliner u. Dreßdener Tractaten ausgeübten friedensbrüchigen Unternehmungen. Regensburg: Neubauer (Okt. 1756). 24 S.
33. **Reichshofratskonklusum** vom 22. Okt. 1756 auf die Weigerung des Herzogs von S.Gotha, die ihm aufgetragenen Direktorialgeschäfte im Obersächsischen Kreise zu führen. 2 Bl. Mscr.
33. **ReichshofratsKonklusum** vom 29. Okt. 1756 betr. Abstellung der Preussischen Werbungen und Publikation der kaiserl. Avokatorien in Frankfurt a. M. 2 Bl. Mscr.
34. **Plotho**, Erich Chf. Frh. v.: Beantwortung des [Chur-Sächs.] Gegen-Promemoria [durch die Preuss. Komitial-Gesandtschaft. Dat. Regensburg 30. Okt. 1756]. 4 S. 2°.
35. Patriotische **Gedanken** über das wider Se. Kgl. Maj. in Preussen den 20. Sept. zur öffentlichen Reichs-Dictatur gekommene Kaiserl. Hofdekret. [Regensburg Ende Oktober 1756] 3 Bl. 2°. Mscr.
36. Kgl. Preussische **Patent**, wodurch alle Unterthanen und Vasallen Sr. Kgl. Maj., so sich in Oesterreichischen Diensten befinden möchten, zurück beruffen werden. Berlin [2. Novbr.] 1756. 2 Bl. 2°.
37. **Plotho**, Erich Chf. Frh. v.:] Promemoria [auf das 3. Kayserl. Hofdekret d. d. 10. Oct. 1756. Dat. Regensburg 3. Nov. 1756.] 13 S. 2°.
38. [**Hertzberg**, Ewald Frdr. Graf v.:] Gegründeter Abriss von dem Betragen und denen gefährlichen Anschlägen derer Höfe zu Wien und Dresden gegen Se. Kgl. Majestät in Preussen. Mit Originalurkunden. [Regensburg Ende Okt. 1756.] XXXII S.
Französisch unter dem Titel: Mémoire raisonné etc. in Sammelbd. Quarto. 1. Nr. 9.
39. **Abhandlung** von dem Unterscheide der Off- und Defensiv-Kriege, worin die Frage beantwortet wird: Wer für den eigentlichen Aggresseur zu halten. [Berlin 1. Nov.] 1756. 19 S.
40. Kurze **Abfertigung** der s. g. Beantwortung des Wienerschen Hofes auf das Kgl. Preussische Manifest. Berlin [1. Nov.] 1756.
41. Zwey **Schreiben** eines Vaters an seinen Sohn d. d. 13. November von der Heiligkeit der Archive. Welchem beygefüget Eine umständliche und gegründete Nachricht von dem Auszuge der Sächsischen Armee und der hierauf erfolgten Capitulation. Dresden 1756. 24 S.
42. [**Ponickau**, Johann v.:] Promemoria der Kursächsischen Komitialgesandtschaft über das feindselige Verhalten Preussens. Dat. Regensburg 17. Nov. 1756. 10 S. 2°.
43. [**Maria Theresia**:] Allergn. Rescript an den österreichischen DirectorialGesandten am Reichstag, betr. das anonymische Schreiben du Camp de Budin vom 11. October. Dat. Wien 17. Nov. 1756. 2 Bl. Mscr.
44. **Kreisakten**:
a) Extractus Antrags der kaiserl. Gesandten beim fränkischen Kreis. 1 Bl. b) Proponenda bei OberRhein. 1 Bl. c) Fränk. CreysConclusum vom 7. Dez. 1756. 1 Bl. d) Deliberanda bey dem auf 8. Jan. 1757 in Ulm anberaumten Creyssconvent. 4 Bl. Mscr.
45. Gründlicher **Beweiss**, dass bey diesen jetztmalen obseyenden ganz besonderen Umständen eine Neutralitaet von und bey Ständen des Reichs nicht statthaben könne. Regensburg November 1756. 2 Bl. Mscr.
46. **ReichshofratsConclusa** vom 19. und 23. Novbr. und 7. Dez. 1756 betr. a) die in Frankfurt erscheinenden preussischen Impressa, b) gegen Regensburg wegen Publikation der kaiserl. Avocatorien, c) gegen Frankfurt a. M. in gleicher Sache u. gg. die preussischen Werbungen, d) gg. Frankfurt a. M. und den Marggrafen v. Onolzbach. 12 Bl. Mscr.
47. [**Plotho**, Erich Chf. Frh. v.:] Promemoria [womit das von der Reichsdiktatur zurückgewiesene Schreiben des Königs vom 30. Oct. 1756 ad aedes insinuirt wird. Dat. Regensburg 23. Nov. 1756]. 6 Bl.
48. Kurmainzische **Erklärung** hiegegen, loco dictaturae abgelesen Regensburg 18. Dec. 1756. 1 Bl. Mscr.
49. Kgl. Preussisches **Rescript** an dero Comitialgesandten in Regenspurg, d. d. Berlin 4. Dec. 1756. 2 Bl. 2°. Mscr.
Existirt auch gedr.: Wien Trattner 4 S. 4°.
50. [**Ponickau**, Johann George v.:] Promemoria [betr. die Preussischen Drangsale Kur-Sachsens. Dat. Regenspurg 6. Dec. 1756.] 8 Bl. 2°.
51. Gesätzmässige **Anmerkungen** gegen die [mitabgedruckten] s. g. Patriotische Gedanken über das wider Se. Königl. Majestät in Preussen den 20. Sept. 1756 zur Reichsdictatur gekommene Hof-Decret. Pressburg: Landerer 1756. 16 Bl., XXVI S.
52. **Anmerkungen** über die von Anbeginn des gegenwärtigen Kriegs bis anhero zum öffentlichen Druck gediehene kgl. Preussische Kriegsmanifesten, Circularien und Memoires. Wien und Prag: Trattner (Anf. Dezbr.) 1756. 55 S.

53. [**Plotho**, Erich Chf. Frh. v.:] Promemoria [wider das Verfahren des Reichshofrates. Mit Beil. Dat. Regensburg 10. Dez. 1756.] XVI S.
54. **Kauderbach**, Kgl. Pohlnischer und Churf. Sächsischer Resident: Promemoria bey denen Generalstaaten den 15. Dec. 1756 übergeben. [Regensburg: Neubauer, Januar 1757.] 10 S.
55. Ausführliche **Beantwortung** der von dem Wiener Hofe herausgegebenen s. g. Kurtzen Verzeichniss einiger aus den vielfältigen von Seiten des Kgl. Preussischen Hofes ausgeübten friedbrüchigen Unternehmungen. Berlin [Dezember] 1756. 32 S.
56. **Plotho**, Erich Chf. Frh. v.: Memorial an den Reichstag mit Bitte um Unterstützung Preussens gemäss Westphälischem und Dresdener Frieden. Dat. Regensburg 18., Dictat. 20. Dec. 1756. 2 Bl. Mscr.
57. **Betrachtungen** über das von der Republic Pohlen bey gegenwärtigen Zeitläuften zu haltende Betragen. [Berlin 1756. Kopftit.] 2 Bl.
58. **Schreiben** eines Vaters an seinen Sohn, den gegenwärtigen Zustand in Sachsen betreffend. Erfurt [Dezbr.] 1756. 12 S.
59. [**Carrach**, Joh. Phil.:] Kurzer, doch gründl. Beweis, dass das Kgr. Böhmen Sr. Kgl. Majestät in Preussen zustehe. [Berlin, Ende 1756.] 2 Bl.

Siebenjähriger **Krieg.** Sammelband quarto 1: 1756. Darin folgende Nrn. 1--23:

1. **ReichsHofRathsConclusum** d. d. 13. Sept. 1756 [betr. den kurbrandenburgischen Einfall in Kursachsen, samt den Kaiserl. Schreiben]. Wien und Prag: Trattner o. J.
2. **Decker**, Joh. Chn.: Dankrede, welche bey Gelegenheit des am 1. Okt. 1756 von Sr. K. Maj. in Preussen erfochtenen Sieges gehalten worden. Dresden: Harpeter [1756]. 16 S.
3. Geistreiches **Gebet**, welches an dem den 10. Oktober zu Berlin wegen des Sieges zu Lobositz angestellten Dankfest nach der Predigt ist abgelesen worden. Deme beygefüget das Gebet, welches in der Synagoge gesungen worden. o. O. 1756. 4 Bl.
4. **Hellen**, de, chargé d'affaires du roi de Prusse: Mémoire presenté a. l. h. p. l. Ee. Gg. des Provinces-Unies le 15. octobre 1756; avec une ampliation [Autrichienne]. Liège: Pierre Marteau 1756. 15 S. 8°.
5. Kgl. Preussisches **Rescript** d. d. Berlin 26. October 1756 [betr. die Umstände in Sachsen]. 2 Bl.
6. **Schreiben** eines Freundes aus L. an einen Freund in Cölln a. Rh. über das Kais. Hof-Decret vom 14. Sept. und die darin befindlichen Avocatorien. o. O. 1756. 39 S.
7. Ohnmassgebliches **Bedenken** und Beweiss: dass das letztere Verfahren des Reichs-Hofraths nicht allein gantz illegal, sondern auch denen gesamten Ständen des Reichs höchst präjudicirlich sey. Entworffen durch einen Patrioten. Rostock 1756. 8° [16] S.
8. [**Steck**, Joh. Chn. Wilh.:] Abhandlung von [der vom Reichshofrat am 13. Sept. 1756 beschlossenen] Abruffung der in auswärtigen Kriegsdiensten stehenden Reichs-Glieder und Vasallen. Unter Sr. Kgl. Maj. in Preussen Approbation und auf dero Special-Befehl. Halle 1756. 16 S.
9. [**Hertzberg**, Ewald Frdr. Gf. v.:] Memoiré raisonné sur la conduite des cours de Vienne et de Saxe et sur leurs desseins dangereux contre S. M. le roi de Prusse avec les pièces originales. Berlin [Ende Oktober] 1756. 80 S.
   [Die deutsche Uebersetzung u. d. Tit.: „Gegründeter Abriss" in Sammelbd. folio 1. Nr. 38.]
10. **Gründlicher und überzeugender Bericht** von dem Betragen derer Höfe zu Wien und Dressden und ihren gefährlichen Anschlägen wider Se. Kgl. Maj. in Preussen. Mit Orig.-Beylagen. Berlin 1756. 52 S.
    [Ziemlich übereinstimmend mit dem „Gegründeten Abriss".]
11. **Schreiben** eines Freundes aus Leyden an einen Freund in Amsterdam über die Ursachen, welche Se. K. Maj. in Preussen bewogen, sich wider die Absichten des Wienerschen Hofes zu setzen und deren Ausführung zuvor zu kommen. Leyden 1756. 16 S.
12. **Sendschreiben** unterm 6. Novbr. 1756, das Mémoire raisonné und die zu dessen Beweiss dienenden Urkunden betreffend. Strassburg 1756. [Französich u. d. Tit.:]
13. **Lettre** du 6. novembre 1756 sur le Mémoire raisonné et ses pièces justificatives. Strasbourg 1756. 20 S.
14. **Copia** kgl. Preuss. Rescripts an den Magistrat der Reichs-Stadt Frankfurt a. M. d. d. Berlin 16. Nov. 1756, die Arretirung eines Buchhändlers wegen des Verkaufs der preussischen Schutzschriften betr. o. O. u. J. 4 Bl.
15. **Die Gerechte Sache** Chur-Sachssens. Erfurt: Nov. 1756. 24 S.
16. **Schreiben** eines Reisenden aus Dantzig an einen Freund in Stralsund, über den in Teutschland entstandenen Krieg. Berlin [Dezbr.] 1756. 36 S.

17. Umständliche **Nachricht** des Feldzuges i. J. 1756, sowohl in Böhmen als in Schlesien und Sachsen. o. O. [Dezbr.] 1756. 16 S.
18. Eines Polaken **Beleuchtung** der Betrachtungen über das von der Republic Pohlen bey gegenwärtigen Zeit-Läufften zu haltende Betragen. o. O. 1756. 15 S.
19. **Uebersetzung** eines polnischen Schreibens über die Schrift: Betrachtungen über das von der Republic Pohlen zu haltende Betragen. o. O. [Dezbr. 1756]. 42 S.
20. Das **Verhalten** derer Soldaten und Unterthanen eines in Krieg verwikkelten Staats in denen gewöhnlichen Fällen bestimmt von P. L. ab Imagine mentis noto. Dresden 1756. 24 S.
21. Kurtze nach denen bekannten Regeln des Natur- und Völcker-Rechts angestellte **Prüfung** einer Schrifft, welche das Verhalten derer Soldaten und Unterthanen eines in Krieg verwickelten Staats bestimmen soll. o. O. [Dezbr.] 1756. 31 S.
22. **Schreiben** eines Holländischen Volontairs bey der kgl. Preussischen Armee in Böhmen. Nr. 1—11. 13 [fehlt Nr. 12]. Mit Kupfern. Berlin: Grynäus & Decker 1757. [1. Ausgabe.]
23. **Schreiben** eines Holländ. Volontairs bey der Preussischen Armee in Böhmen. Nr. 1—12 [Nebst] Fortsetzung Nr. 13—16. 19. Berlin [dann] Dresden 1757—59.

[Nr. 1—12 = Nr. 1.—13 der ersten stückweise ausgegebenen Auflage mit teilw. abweichendem Text. — Die Fortsetzung ist redigirt von Prof. Joh. Nast in Stuttgart u. gedr. bei Cotta in Stuttg.]

Siebenjähriger **Krieg.** Sammelband folio 2: 1757 Januar—Juni. Darin folgende Nrn. 1—57:

1. [**Steck**, Joh. Chn. Wilh.:] Abhandlung von Abruffung der in auswärtigen Kriegsdiensten stehenden Reichs-Glieder und -Vasallen. Mit Anmerkungen. [Wien: Januar] 1757. 22 S.
2. Ohnmaßgebliches **Bedenken** und gründlicher Beweiss, dass das letztere Verfahren des Reichs-Hofraths bey Gelegenheit der jetzigen öffentl. Unruhen nicht allein ganz illegal etc. Entworfen durch einen Weltbürger. [Berlin: Januar] 1757. 12 S.

3a. [**Plotho**, Erich Chf. Frh. v.:] Promemoria [betr. die von Kurmainz verweigerten Dictaturen. Dat. Regensburg 12. Januar 1757]. 2 Bl. [Beilage:]

3b. Kurze und gründlich zusammengefassete **Vorstellung** an eine allg. ReichsVersammlung, das ReichsConstitutionswidrige Betragen des Kays. ReichsHofraths gg. Se. Kgl. Majestät von Preussen betreffend. Regensburg 23. Dec. 1756. 22 Bl.

4. Unverantwortliches **Betragen** des Chur-Maynzischen Reichs-Directorii gegen Se. Kgl. Maj. von Preussen, die Verweigerung der Dictatur des kgl. Preuss. Schreibens an die ReichsVersammlung zu Regenspurg vom 30. Oct. 1756, ingleichen des Chur-Brandenb. GesandtschaftsMemorials vom 23. Decbr. 1756 betr. [Regensburg um 1. Febr.] 1757. 20. S.
5. Allerunterth. **Reichs-Gutachten** d. d. 17. Jan. 1757, den gewaltsamen Chur-Brandenburgischen Einfall betreffend. Dictat. Ratisb. 18. Jan. 1757. 2 Bl.
6. [**Plotho**, Erich Chf. Frh. v.:] Promemoria [wider das Reichsgutachten vom 17. d. M. Dat. Regensburg 24. Jan. 1757]. 2 Bl.
7. Kayserl. allergn. **CommissionsRatificationsDecret** d. d. 29. Januar 1757, den gewaltsamen Churbrandenb. Einfall betreffend. [Regensp.: Neubauer. Dict. 31. Januar 1757. 4 Bl.
8. Vollständiges **ReichsTagsProtocoll** samt Conclusis trium Collegiorum S. R. I., wodurch das den 17. Januar 1757 zu Regenspurg abgefasste Reichs-Gutachten zum Stande gekommen ist. [Regensburg] 1757. 56 S.
9. **Lettres** d'un Particulier à un de ses amis sur l'invasion de la Saxe faite par le roi de Prusse. o. O. [27. Januar] 1757. [s. a. Nr. 44.] 20 S.
10. **Untersuchung** derjenigen Gründe, welche Ihro Kgl. Majestät in Preußen bewogen haben, Dero Kriegs-Völker in die Chur-Sächsischen Lande am 29. Aug. a. el. einrücken zu lassen. [Regensburg: Neubauer Ende Januar] 1757. 24 S.
11. **Copia** Schreibens von Ihro Königl. Mt. in Engelland [an Kurmainz?] d. d. St. James 11. Jan. 1757. 2 Bl. Mscr.
12. **Franz**, Kaiser: Schreiben an Kurmainz wegen des Durchzuges der französischen Truppen. Dat. Wien 30. Jan. 1757. 2 Bl. Mscr.
13. [**Hertzberg**, Ewald Frdr. Gf. v.:] Beantwortung derer s. g. Anmerkungen über die von Anbeginn des gegenwärtigen Krieges besonders zum öffentl. Druck gediehenen K. Preuß. Kriegs-Manifesten, Circularien u. Memoires. Berlin [Regensburg: 7. Febr.] 1757. 84, 8 S.

Vom Preuss. Gesandten in Regensburg veranstalteter Nachdruck. Anmerkung und Beantwortung sind neben einander abgedruckt.

14. **Viktor** Friedrich Fürst zu Anhalt: Schreiben an das Preussische Ministerium, betr. die instruktionswidrige Abstimmung des Anhaltischen Komitialgesandten v. Pfau. Mit Beil. Dat. Bernburg 4. Febr. 1757. 2 Bl. Mscr.

15. Churfürstlicher **Schluss** vom 11. Febr. 1757, Dictirt Ratisbonae 14. Febr. 1757 im fürstlichen Nebenzimmer. 2 Bl. Mscr.
16. Vollständige u. genuine **Nachricht** desjenigen, was am 11. Februarii 1757 in dem Churfürstl. Collegio vorgefallen. [Regensburg: im kurbrandenb. Quartier, Febr. 1757]. 23 S.
17. Standhafte **Widerlegung** der s. g. Ausführlichen Kgl. Preuss. Beantwortung der von dem Wiener Hof herausgegebenen Kurzen Verzeichnus einiger friedbrüchigen Unternehmungen. Wien u. Prag: Trattner [Februar] 1757. 63, 7 S.
18. Bayrisch **Creyß-Conclusum** ad deliberandum 1. [Febr. 1757.] Mscr.
19. **Recess** des hochlöbl. Bayerischen Creyß-Convents d. d. Mühldorf 14. Febr. 1757. o. O. [Ende Febr. 1757]. 20 Bl.
20. Fernerweites Kayserl. allergn. **CommissionsDecret** an Reichsversammlung zu Regenspurg d. d. 26. Febr. 1757, den gewaltsamen Chur-Brandenburgischen Einfall betr. Regenspurg: Neubauer. Dictat. 28. Febr. 1757. 13 S.
21. **Ludwig XV.** K. v. Frankreich: Lettre du Roi Très-Chrétien à l'Electeur de Mayence. Dat. Versailles 2. Mars 1757. 2 Bl. Mscr.
22. **Schreiben** des Enkels an seinen Großvater über die großväterlichen Erinnerungen, den gegenwärtigen Zustand in Sachsen betreffend [Regensburg: März] 1757. 12 S.
23. **Deliberanda**, welche in Verfolg des den 28. Febr. dictirten Commissions-Decrets nötig scheinen. Dictat. Ratisb. 11. Mart. 1757 privatim. [Nebst] Instruktion darüber. [Regensb. 7. Apr. 1757]. 4 Bl. Mscr.
24a. Kurze **Anmerkungen** über einige Schreiben, den gegenwärtigen Zustand in Sachsen betreffend. [Regensburg März 1757.] 2 Bl.
24b. **Schreiben** eines Buchdruckergesellen aus H. an seinen guten Freund in L. über einige Schrifften d. Preussischen Publicisten. [Regensb.: Neubauer, März] 1757. 27 S.
25. **Erinnerung** des Pressbengels an seinen Buchdruckergesellen wegen seines Schreibens über die Schriften der Preussischen Publicisten. [Regensburg: Kurbrandenb. Gesandtschaftsquartier, April] 1757. 16 S.
26. **[KurfürstenratsProtokoll.]** In Collegio electorali 1. April 1757. Churfürstl. CollegialSchluss [betr. die „Vollständige u. genuine Nachricht."] 2 Bl. Mscr.
27. **[Plotho**, Erich Chf. Frh. v.:] Promemoria [hierauf, zu weiterer Bestärkung der Parteilichkeit des Direktorialgesandten am 11. Febr. 1757. Dat. Regensb. 4. April 1757]. 2 Bl.
28. La **Verité** des faits. Lettre de Mr. .... à Mr. .... [Wien. April] 1757. 8 S.
29. Unpartheyische **Gedanken** über diejenigen harten Vorwürfe, welche von denen kgl. Preussischen Schrift-Stellern dem kaiserl. ReichsHofRath neuerlich gemacht worden. Mit Beyl. Presburg: Landerer [April] 1757. 54, 23 S.
30. **Schreiben** eines Bekannten in W[ien] an einen seiner Freunde in R[egensburg] über die Begebenheiten des jetzigen Krieges [u. gegen die Grossväterlichen Erinnerungen]. Wien u. Prag [April] 1757. 16 S.
31. **Anzeige** gegründeter Ursachen, warum die auf dem allgem. Reichstage am 10. Januar 1757 wegen des gewaltsamen Churbrandenburgischen Einfalls in Vorschlag gebrachte ReichsMediation nicht stattfinden könne. Wien: Trattner [April] 1757. 22 S.
32. **Flemming**, Graf: Schreiben an den Churf. Sächsischen Comitial-Gesandten zu Regensburg, v. Ponickau, d. d. Wien Merz 1757. Wien: Trattner [April 1757]. 12 S.
33. Kurbraunschweigisches **Manifest** gegen die Cron Frankreich. Dat. Hannover 23. April 1757. 2 Bl. [fing. Tit.]
34. **[Mackau**, Franz. Gesandter:] Declaration du Roy Trés-Chrétien de l'entrée de ses troupes en Allemagne, dattée du 20. Mars 1757, delivrée à la Diète de l'Empire. Communic. Ratisb. 26. Apr. 1757. 2 Bl.
35. [Dasselbe in lateinischer Uebersetzung.] 2 Bl.
36. **Plotho**, Erich Chf. Frh. v.: Promemoria [womit die beiden Gegendeklarationen ad *aedes* legatorum kommunicirt worden. Dat. Regensb. 27. Apr. 1757. 2 Bl. 2°.
    Beil. 1. Kgl. Preussische und Chur-Brandenburgische Gegen-Declaration auf die, so von der Cron Frankreich jüngsthin an den Reichstag gebracht worden. Regensburg: Gebr. Zunkel. 8 S.
    2. [Desgl.] auf die, so von der Crone Schweden jüngsthin an das versammlete Reich gebracht worden. Daselbst. 6 S.
37. **Zufällige Anmerkungen** über die s. g. Genuine Nachricht desjenigen, was den 11. Febr. 1757 im Churfürstl. Collegio vorgefallen. [Regensb. Mai] 1757. 40 S.
38. **ReichsFürstenRathsProtocoll** vom Montag den 2. May 1757 [samt Fortsetzungen u. Conclusis bis 9. gl. M.]. Regensburg: Neubauer [Mai 1757]. 48, 6 S.
39. **An J. R. K. Majestät Allerv. Reichs-Gutachten** d. d. Regensburg den 9. May 1757, die von Reichs wegen verwilligte 30 Römer-Monathe betreffend. Regensb.: Neubauer (Dat. 11. Maji 1757). 3 Bl.

40. **Plotho**, Erich Chf. Frh. v.: Schreiben an den Reichstag wider den französischen Einmarsch ins Reich. Dat. 30. Apr. 1757. Dictat. Ratisb. 10. May 1757. [Fing. Tit.] 6 Bl.
41. **Gemmingen**, Ludwig Eberh. Frh. v., kurbraunschweig. Komitialgesandter: Schreiben an den Reichstag wider die wahlkapitulationswidrige Einführung französischer Truppen in das Reich. Dat. Regensb. 7. Mai. Dictat. Regenspurg 17. Mai 1757. [Fing. Tit.] 2 Bl.
42. 43. [**Friedrich II.** K. v. Preussen:] Rescripts au ministre du Roi de Prusse le Baron de Plotho à Ratisbonne de date Berlin du 7. May 1757. [Nebst] Uebersetzung. Je 2 Bl.
44. Suite de **lettres** d'un Particulier à un de ses amis sur l'invasion de la Saxe faite par le roi de Prusse. o. O. [Mai] 1757. XII S. [s. o. Nr. 9.]
45. Kayserlich-Allergn. **Commissions-Ratifications-Decret** d. d. 19. May 1757, die von Reichs wegen verwilligte 30 Römer-Monathe u. übrigen Inhalt betreffend. Regensp.: Neubauer. Dict. 20. Maji 1757. 4 Bl.
46. Natürliche **Vorstellung** der Wahrheit, entgegengesetzet dem Preussischen s. g. Gründlichen Bericht von dem Betragen derer Höfe zu Wien u. Dresden. Warschau 1756 [Regensburger Neudruck mit Nachträgen. Mai 1757]. 54 S.
47. **Wilhelm** August H. v. Cumberland, Kommandant der kurbraunschw. Observations-Armee: Schreiben an die kurkölnische Regierung in Paderborn. Dat. Bielefeld 19. Maj 1757. 2 Bl. Mscr.
48. **Maximilian** Josef Kurfürst v. Bayern: Rescript an die Oberpfälzischen Aemter, betr. das Verhalten gegen etwa aufstosende Preussische Truppen. Dat. Amberg 20. Mai 1757. 2 Bl. Mscr.
49. **Plotho**, Erich Chf. Frh. v.: Weiteres Schreiben an den Reichstag, betr. den wahlkapitulationswidrigen Einmarsch der Franzosen. Dat. Regensb. 12. Mai 1757. Dictat. Regensburg 26. Mai 1757. [Fing. Tit.] 6 Bl. [Nebst] kurmainzische Verwahrung dagegen vom 26. Mai. 1 Bl. Mscr.
50. Anderweites Kayserlich-Allergn. **Commissions-Decret** d. d. 9. Junii 1757, den gewaltsamen Chur-Brandenburgischen Einfall betr. Mit Beyl. Dict. Ratisb. 11. Juni 1757. 14 S.
51. **Wien** 20. Juni 1757. 2°. [Nebst] Extrablat zu Nr. 100 der Kayserl. Reichspostzeitung betr. die Schlacht bei Kolin. 4°.
52. **Colloredo**, Rudf. Gf. v., Reichsvicekanzler: Schreiben an den Kaiserl. Plenipotentiarius Fürsten von Thurn und Taxis in Regensburg d. d. Wien 20. Juni 1757 über den Sieg bei Chotzeniz [Kolin]. Mscr.
53. **Friedrich II.** K. v. Preussen: Lettre à Mylord Marschall après la bataille du 18. Juni 1757. 2 Bl. Mscr.
54. **ReichshofratsConclusum**, betr. die von Hessen-Cassel verweigerte Aufstellung des Tripli. Sabbathi 25. Jun. 1757. 4 Bl. Mscr.
55. **Abdruck** Kayserlichen allergn. Schreibens an die Ausschreibende Fürsten des Fränckischen Creyses d. d. 25. Juni 1757, die bei Annäherung des Mayerischen Corps von Nürnberg bezeigte Conduite anlangend. Samt Beil. (Schreiben des Magistrats zu N. u. Kaiserl. Bestrafungsantwort vom 25. Juni 1757.) [Stadt am Hof, August] 1757. 6 Bl.
56. Das gerettete **Recht** der Chursächsischen Sache. Wien: Trattner [Juni 1757].
57. **Ponickau**, Joh. George v.: Schreiben der Kursächs. Comitialgesandtschaft an den Reichstag auf die kurbrandenburgischen Vorstellungen vom 10. u. 26. Mai 1757. Dat. Regensb. 10. dictat. 28. Juni 1757. 4 Bl. [Fing. Tit.]

Siebenjähriger **Krieg.** Sammelband folio 3: 1757 Juli bis Dezember. Darin folgende Nrn. 1—44:

1. **Josef** Friedrich, Pr. v. Sachsen-Hildburghausen: Anzeige an den Reichstag von Uebernahme des Kommandos der Reichsexekutions-Armee. Dat. Wien 19. Juni 1757. Dictat. Ratisb. 1 Juli 1757. 2 Bl. Mscr.
2. **Conclusum** Trium Collegiorum S. R. I. vom 27. Juni 1757, wegen Abgabe von 100000 fl. aus der ReichsOperationsKasse an den Herzog von Sachsen-Hildburghausen. Dict. Ratisb. 1. Juli 1757. 2 Bl. Mscr.
3. Ferner weites Kays. Allergn. **Commissionsdecret** d. d. 8. Julii 1757, den gewaltsamen Chur-Brandenburgischen Einfall, besonders die der Königin von Pohlen angemuthete Abziehung aus Dressden betr. Regenspurg: Neubauer. Dictatum 4. Juli 1757. 3 Bl.
4. Kayserl. allergn. **CommissionsDecret** an ReichsVersammlung zu Regensburg d. d. 9. Julii 1757, den gewaltsamen Chur-Brandenburg. Einfall in Erfurth betreffend. Nebst Beylage. Regenspurg: Neubauer. Dict. 11. Juli 1757. 4 Bl.
5. [**Plotho**, Erich Chrf. Frh. v.:] Promemoria [der kurbrand. Komitialgesandtschaft ad aedes legatorum, betr. die Occupirung der preussischen Posten in Wesel u. a. a. O. durch Taxis. Dat. Regensburg 11. Juli 1757.] 3 Bl.

6. **Conclusum** trium Collegiorum S. R. I. wegen Abgabe weiterer 25000 fl. an die Executions-Armee. Dictat. Ratisb. 18. Jul. 1757. [Nebst:] Extract Stadt Regenspurg. CassaeBuchs über Einnahm und Ausgab der 30 Römer-Monathen. Dictat. 16. Juli 1757. 4 Bl. Mscr.
7. [**Karg** v. Bebenburg, Frdr. Karl Frh. v.:] An eine hochlöbl. allg. ReichsVersammlung abgenöthigte Vorstellung der Chur-Cöllnischen Gesandtschafft, in Betreff deren von denen ChurBraunschweigischen Trouppen ausgeübten gewaltsamen Thät- und Feindseeligkeiten. Mit Specie facti u. Beil. Regenspurg: Neubauer. Dictat. [16.] Juli 1757. 2 Bl., 46 S.
8. **Manifeste**, welche im Namen Sr. Maj. der Kaiserin von Russland durch den Feld-Marschall Grafen v. Apraxin bekannt gemacht worden. [Regensburg: Neubauer 21. Juli 1757.] 4 Bl.
9. [**Hertzberg**, Ewald Frdr. Gf. v.:] Declaration Sr. K. Maj. von Preussen wegen des von Russland gegen Dero Lande unternommenen feindlichen Anfalls. [Regensburg 21. Juli] 1757. 2 Bl.
10. **Antwort** des Freundes in R[egensburg] auf das Schreiben seines Bekannten in W[ien] über die Begebenheiten des itzigen Krieges. Ranstädt u. Wunstorf 1757. 19 S.
[Im kurbrandenb. Gesandtschaftsquartier in Regensburg Ende Juli 1757 verkauft, vom Kaiserl. Konkommissarius konfiszirt.]
11. [**Ponickau**, Joh. George v.:] Pro Memoria gegen das Kurbrandenb. Dictatum vom 10. May, die Vergewaltigungen Kursachsens betr. Mit Beil. Dat. Regensb. 23. Juli 1757.] 25 Bl.
12. [**Plotho**, Erich Chf. Frh. v.:] Pro Memoria [betr. das reichskonstitutions-widerige Verfahren des Kayserl. ReichsHofrathes. Dat. Regensb. 30. Juli 1757]. 2 Bl.
13. [**Plotho**, Erich Christof Frh. v.:] Pro Memoria [gegen den Reichshofrath und gegen die Kaiserl. CommissionsDecrete vom 11. Juni und 11. Juli d. J. Dat. Regensb. 4. Aug. 1757.] 2 Bl.
14. **Disziplinspatent** für die Kaiserliche und des Heil. R. Reiches Executionsarmee. (Dat. Fürth 7. Aug. 1757.) Nürnberg: Fleischmann [1757]. 6 Bl.
15. **Pro Memoria** von dem Kgl. Preuss. Feld-Kriegs-Directorio auf das jüngsthin von dem Chur-Sächsischen Gesandten in Regensburg distribuirte Promemoria, den Münz-Juden Ephraim betr. Dat. Torgau 12. August 1757. 2 Bl. Mscr.
15a. **Copia** fürstl. Nassau-Oranischen Rescripts an den ReichstagsGesandten Baron v. Wülckeniz [in Regensburg, betr. die vorseiende Achtserklärung gegen den König in Preussen. Aug./Sept. 1757]. 2 Bl. Mscr.
16. **Conclusum** Trium Collegiorum S. R. I. vom 16. August 1757, wegen Abgabe von 120000 fl. an die Feldkriegskasse. Beil. Rechnungsextract Nr. 2. 3. 4. Aug./Okt. 1757. Mscr.
17. **Franz I.**, D. Kaiser: Avocatorium aus preussischen Kriegsdiensten. Dat. Wien 22. August 1757. [Fing. Tit.] 2 Bl.
18. **Ammon**, George Frdr.: Protestation wegen des ohne Concurrenz des Clevischen Con-Directorii auf den 18. Aug. 1757 anmasslich convocirten Nieder-Rheinisch-Westphäl. Creyss-Tags. [Dat. Cölln a. Rh. 22. Aug. 1757.] 2 Bl.
19. **Lincker** u. Lutzenwick, Philipp Wilh. Albr. Frh. v., Kurmainz. Komitialgesandter: Schreiben an den Reichstag, betr. den Preussischen Einfall in die Stadt Erfurth u. dasige kurmainzische Lande. Regensb. Dat. 18. Juli, Dict. 27. Aug. 1757. [Fing. Tit.] 12 S.
20. **ReichsHofratsConclusa** vom 22. August 1757 betr. Acht gg. den Churfürsten von Brandenburg, ferner betr. Sachsen-Gotha und Reichsritterschaft. 8 Bl. Mscr.
21. Englische **Kundmachung**, betr. des Königs bisheriges Verhalten. Mit Nachtrag, betr. den von Wien angebotenen Neutralitäts-Vertrag. Dat. London 24. Aug. 1757. [Fing. Tit.] 12 S.
[Sept. 1757 von der kurbraunschw. Komitialgesandtschaft in Regensburg ad aedes legatorum communicirt.]
22. **Antwort** von Seiten Ihrer Kaiserl. Majestät von allen Reussen [Elisabeth] auf die vom Könige in Preussen bekannt gemachte Declaration. Petersb. 30. Aug. 1757. 2 Bl.
23. **ReichshofratsConclusum** betr. die von HessenCassel verweigerte Stellung des Tripli. 1 Bl. Mscr.
24. [**Plotho**, Erich Chf. Frhr. v.:] Promemoria [gegen das kurmainzische Gesandtschafts-memoriale de dict. 27. v. M. Erfurt betr. Dat. Regensburg 18. Sept. 1757]. 2 Bl.
25. [**Greiffenheim**, Joh. Aug. v., Schwed. Komitialgesandter:] Declaratio Sueciae ulterior Imperio R. G. facta de introitu copiarum suarum in regis Borussiae terras. Ratisb. Dat. 13., dict. 28. Sept. 1757. 2 Bl.
26. **Plotho**, Erich Chf. Frh. v.: Memorial an den Reichstag, betr. den friedbrüchigen Einfall der Krone Schweden in Vorpommern. Dat. 29. Sept. 1757. Dictat. Ratisb. 13. Oct. 1757. [Fing. Tit.] 4 Bl.

27. **Franz I.**, D. Kaiser: Citation des Königs von Preussen als Churfürsten zu Brandenburg vor den Reichshofrat ad videndum se declarari in poenam banni. Dat. Wien 22. August 1757. 8 S. u. 14 Bl. Beil. [Fing. Tit.] fehlt S. 1—4, von gleichz. Hand hdschr. ersetzt.
28. **April**, Gg. Matthias Jos.: Notariatsinstrument über die Insinuation der Kaiserl. Achtserklärung bei dem Preussischen Gesandten Frhn. v. Plotho. Dat. Regensburg 12. Oct. 1757. 4 Bl. Mscr.
29. **ReichshofratsConclusum** Jovis 20. Oct. 1757 betr. die Hessen-Cassel- und Hessen-Hanauische Separation vom Oberrhein. Crayss. 4 Bl. Mscr.
30. **Schreiben** an die hoch-ansehnliche Reichs-Versamblung zu Regensburg vom löbl. Fränckischen Craiss-Convent zu Nürnberg d. d. 19. Aug. 1757 [betr. den Preuss. Einfall in die Kreis-Lande]. Dictat. Ratisb. [27. Oct.] 1757. 44, 313 S. 1 Taf.
31. **ReichshofratsConclusum** Jovis 27. Oct. 1757, die Citation an den König in Preussen, Kurfürsten von Brandenburg in Regensburg öffentlich affigiren zu lassen. 2 Bl. Mscr.
32. **Promemoria** und Beitrittserklärung zum Reichsschluss vom 17. Januar u. 9. Mai 1757 seitens der S. Weimarischen Comitialgesandtschaft, desgl. namens Sachsen-Gotha u. Altenburg. Dat. Regensb. 30. Okt. 1757. 4 Bl. Mscr.
33. **Reprotestation** des Münsterischen und resp. Gülischen Directorii wegen des ohne Concurrenz des Clevischen ConDirectorii beschriebenen Nieder-Rheinisch-Westphälischen Creysstages. [Dat. 19. Nov. 1757.] Regensburg: Neubauer [1757]. 2 Bl.
34. Kays. Allergn. **CommissionsDecret** d. d. 23. Nov. 1757, den gewaltsamen Chur-Brandenb. Einfall in die Chur-Sächsische und ferneren Anzug in andere Reichs-Lande betreffend. Dictat. Ratisb. 24. Nov. 1757. 4 Bl.
35. [**Plotho**, Erich Chf. Frh. v.:] Promemoria [über die angebliche Insinuation einer Achtserklärung am 14. v. M. Dat. Regensburg 29. Novbr. 1757.] 2 Bl.
36. [**Plotho**, Erich Chf. Frh. v.:] Promemoria der Kgl. Preuss. Churbrandenburgischen Comitial-Gesandtschafft zur Beantwortung der vermeintlichen Beschwerden, so von der Chursächsischen ComitialGesandtschafft unterm 23. Julii a. c. an den Reichs-Tag gebracht worden. [Regensburg 1. Dec.] 1757. 36 S.
37. **Plotho**, Erich Chf. Frh. v.: Memorial vom 24. Nov. 1757 an die anderen Komitial-gesandtschaften gegen die Schwedische fernerweite Declaration vom 13./28. Sept. 1757. [Fing. Tit.] Dictat. Ratisbonae 9. Dec. 1757. 4 Bl.
    Beil.: Kurmainzische Directorialverwahrung vom 9. Dec. 1757. 1 Bl. Mscr.
38. **Gemmingen**, Ludw. Ebhd. Frh. v.: Memorial vom 3. Decbr. 1757 um reichskonstitutionsmässige Hülfe gegen den französischen Einfall. [Fing. Tit.] Dictat. Regenspurg 15. Dec. 1757. 24 S.
39. **Plotho**, Erich Chf. Frh. v.: Pro Memoria [wider das am 24. Novbr. diktirte Kaiserl. Kommissionsdekret, worin die preuss. Massregeln aufs Gehässigste abgebildet worden. Dat. Regensp. 14. Decbr. 1757.] 6 Bl.
40. **Plotho**, Erich Chf. Frh. v.: Memorial der kurbrandenb. Komitialgesandtschaft, betr. die Beschwerde des Fränkischen Kreiskonventes wider den Preuss. Generalmajor v. Mayer. Regensburg 16. Dec., dictat. [30.] December 1757. [Fing. Tit.] 7 S.
41. **Karl**, Hz. z. Braunschweig-Wolfenbüttel: Rescript an den Geh. Legationsrath v. Moll in Wien, betr. seine vergebl. Schritte zur Befolgung der Kaiserl. Befehle. Dat. Blankenberge 7. Dez. 1757, mit Beil. Mscr.
42. **Reichshofratsconclusum**, Martis 20. Dec. 1757, wider den Ungehorsam des Landgrafen von Hessen-Cassel. 2 Bl. Mscr.
43. **Colloredo**, Rudf. Graf v. Reichsvicekanzler: Schreiben an den Herzog von Sachsen-Hildburghausen gegen die Wegnahme der Postpakete für den Preuss. Comitialgesandten und die Gefangennahme des kurbraunschweig. LegationsCancellisten Lagrange. Dat. Wien 24. u. 25. Dec. 1757. Mscr.
44. Kurze **Abfertigung** der s.g. Reprotestation der Münster- und Jülichscher Crayss-ConDirectoriorum wegen des von denenselben ohne Concurrenz eines hohen Clevischen Condirectorii convocirten NiederRheinisch-Westphäl. Crayss-Tages. [d. d. Cölln a. Rh. 30. Dec. 1757.] 2 Bl.

Siebenjähriger **Krieg.** Sammelband quarto 2: 1757, 1. Darin die folgenden Nrn. 1—30:

1. **Antwort** eines gebornen Schweden auf den Brief eines Reisenden aus Danzig, den gegenwärtigen Krieg betreffend. Stralsund 1757. 19 S.
2. **Reflexions** d'un Suisse sur les motifs de la guerre présente. o. O. 1757. 32 S.
    [Existirt auch in zwei deutschen Uebersetzungen. — 1757 Januar 20/24 den Comitialgesandtschaften in Regensb. mit der Kölner Post unter Couverts zugesandt; nimmt Evangelicos hart mit. Die mit Anfangsbuchstaben genannten Geistlichen sind Dr. Fresenius in Frankfurt a. M., Pfarrer Scheffer in Regensburg und Dr. Urlsperger in Augsburg.]

3. **Gedanken** über eines Schweitzers Betrachtung derer Bewegungsgründe des gegenwärtigen Krieges. [Regensburg: im kurbrandenb. Quartier, Juni] 1757. 22 S.
4. Die wahre **Gestalt** u. Beschaffenheit des kgl. Preussischen Betragens bey dem Einfall in Sachsen. o. O. Januar 1757. 52 S.
5. **Beantwortung** der Sächsischen Schrift unter dem Titel: Die gerechte Sache Chur-Sachsens. Berlin [Ende Februar] 1757. 36 S.
6. Großväterliche **Erinnerungen** über das Schreiben eines Vaters an seinen Sohn, den gegenwärtigen Zustand in Sachsen betreffend. [Frankfurt a. M. Februar] 1757.
[1758 August 25. vom Reichshofrath konfiszirt.]
7. **Erinnerungen** an der s.g. Abfertigung, womit die Prüfung derj. Schrift, welche das Verhalten derer Soldaten u. Unterthanen eines in Krieg verwickelten Staats bestimmen soll, angesehen werden wollen. o. O. 1757. 16 S.
8. Das mit dem preussischen Glück u. Unglück genau verbundene **Schicksal** Sachsens. o. O. 1757. 40 S.
9. Ausführl. **Nachricht** von der Entweichung des Sächsischen Prinz Friedr. Augustischen InfanterieRegiments ingleichen des ersten Bataillons des Xaverischen Infanterie-Regiments aus Kgl. Preuss. Kriegsdiensten. o. O. [Frühjahr 1757]. 24 S.
10. Vollständige **Beantwortung** der von dem Berliner Hofe herausgegebenen 2 Haupt-Staatsschriften: Exposé des Motifs etc. u. Mémoire raisonné etc., deren Ungrund vor Augen geleget wird. Nebst einer besonderen Abhandlung etc. [Wien] 1757. 4 Bl. [Daran:]
Stück 1: Ungrund der Ursachen, welche von Seiten des Kgl. Preuss. Hofes vorgegeben werden, ihn bewogen zu haben etc. 48 S.
Stück 2: Ungrund des Mémoire raisonné und derer Beweisthümer etc. o. O. 1757 4 Bl. u. 60 S.
Stück 2, Nachschrift: Ungrund der 3 ersten Paragraphorum der sog. kurzen und gründlich zusammengefassten Vorstellung des Churbrandenb. Gesandtens, das Betragen des Kays. Reichs-Hofraths betreffend. o. O. 1757. 4 Bl. 37 S.
11. **Vertheidigung** dererjenigen Grundsätze, welche in der Abhandlung [Stecks] von Avocatorien sind aufgestellet u. behauptet worden. Halle [März] 1757. 39 S.
12. Die **Freundschaft** derer Teutschen mit denen Franzosen. Zu nutzlichem Gebrauch unserer Zeiten entworfen. Straßburg [Febr.] 1757.
13. **Uebersetzung** eines Schreibens aus Paris, den gegenwärtigen Zustand in Teutschland betreffend, mit Anmerkungen eines Teutschen. Cölln 1757. 36 S.
14-16. **Betrachtungen** über den gegenwärtigen innerlichen Krieg der Teutschen [I.:] u. dessen Absicht auf die Religion. Gosslar [Wien: März] 1757; II. in Absicht auf die Reichsverfassung. Goßlar [Mai] 1757; III. in Absicht auf die Neutralität der Reichsstände. Goßlar [Juli] 1757. 20, 24, 12 S.
17. **Beantwortung** dreier wichtiger Staats-Fragen: 1. Welche Parthei bey jetzigen Zeitläuften ein ReichsStand zu ergreifen habe? 2. Ob es gefährlich sey, gar keine Parthei zu ergreifen? u. 3. Ob Religions-Krieg oder Spaltung im Röm. Reich entstehen könne? Nebst Vorbericht von den Gattungen und Mängeln der Staatsschriften. o. O. [April] 1757. 48 S.
18. Treuherzig-gemeynte **Vorstellung** u. recht vätterliche Ermahnung, wie nach dem wahren Sinne des Apostol. Stuhls zu Rom die unter den christlichen Potenzien *zeithero* obschwebenden Misshelligkeiten nicht nur abgethan, sondern christcatholischer Fürsten zeitliches Glück etc. durch Ausrottung gesammter Ketzereyen vollkommen befördert werden können. [Frankfurt a. M. 1757.] 24 S.
19. Unbilliges **Verfahren** des Erz-Hauses Oesterreich gegen die Evangelische. [Frankfurt a. M. 1757.] 80 S.
[Nr. 18. 19: 1758 Aug. 25 vom RHofrath konfiszirt.]
20. **Schreiben** eines Brandenburgers an einen Ausländer, betreffend das Verhältniss des itzigen Reichs-Zustandes u. Krieges gegen die Kirchen- u. Gewissensfreyheit der *Protes*tanten. o. O. [April] 1757. 36 S.
21. **Vorstellung** derjenigen Gründe, welche auf das Gewisseste erweißlich machen, dass die Gefahr eines Religions-Krieges in dem Teutschen Reiche voritzo keineswegs vorhanden. Frankfurth 1757. 15 S.
22. Gründlicher **Beweis**, daß das teutsche Reich dermahlen keinen Religions-Krieg zu befürchten. Nebst einigen Erinnerungen über das Schreiben eines Brandenburgers. [Erscheinungsort ausgeschnitten. August] 1757. 15 S.
23. **Gesinnung** der Katholischen Regenten gegen die Evangelischen, zu denen *Geheimen* Nachrichten von den unerhörten Verfolgungen, welche die Evangelischen Christen in Oesterreich annoch ausstehen müssen. Regenspurg 1757. 40 S.
24. **Schreiben** von dem gegenwärtigen Kriege, welches der Türkische Mufti an den Großkanzler der Pforte, Said, abgelassen hat. [Nürnberg April/Mai] 1757. 28 S.
[Nr. 23. 24: 1758 Sept. 22 vom Reichs-Hofrath konfiszirt.]

25. Freyes **Urtheil** über den gegenwärtigen Krieg in einem Schreiben an den grosen Prinzen von ×××. o. O. gedruckt i. J. 1757 mit Neutralitätsbuchstaben. 4 Bl.
[Uebersetzung (von: Lettre du P. Norbert à Mr. le Prince de ××× au sujet des guerres présantes. Anvers (März) 1757.]
26. **Betrachtungen** nach den Grundsätzen der Bücher-Censur über die zeither wegen der Ursache des gegenwärtigen Krieges herausgekommenen Streitschriften. o. O. [Mai] 1757. 32 S.
27. **Weil**, Ant.: Wie weit geht das Recht eines Reichs-Fiscals in Ansehung der Bücher-Censur? Beantwortet. Aus dem Englischen. o. O. 1757. 19 S.
28. Zwey merkwürdige **Declarationen** der Könige von Frankreich u. Schweden, welche Höchst-Dieselben als Garante des Westphäl. Fridens den 30. Martii 1757 der Reichs-Versammlung übergeben lassen. (Teutsch, französisch, lateinisch.) Regenspurg 1757. 12 S.
29. **Erweiß**, dass die Cronen Frankreich u. Schweden auf das vollkommenste berechtiget sind, in dem gegenwärtigen teutschen Kriege die übernommene Garantie des Westphäl. Friedens in Wirklichkeit zu setzen. [Regensburg: Juli] 1757. 24 S.
30. Unpartheysche **Prüfung** der Schrifft: Erweiß, dass die Kronen Frankreich u. Schweden etc. berechtiget sind, die Garantie des Westphäl. Friedens in Wirklichkeit zu setzen. [Regensburg: kurbrandenb. Gesandtschaftsquartier Okt.] 1757. 46 S.

Siebenjähriger **Krieg.** Sammelband quarto 3: 1757, 2. Darin folgende Nrn. 1—41:
1. Aufrichtige **Nachricht** von der Action zwischen Krazau u. Reichenberg. Auf Befehl Sr. Kgl. Maj. in Preussen mitgetheilet. Dreßden 23. Apr. 1757. 2 Bl.
2. **Relation** de la Battaille de Prague du 6. May 1757 par ordre exprès du Roi. Warhaffte u. urkundliche Nachricht etc. o. O. 1757. 4 Bl.
3. **Schreiben** eines kayserl. Officiers aus Prag an einen seiner Freunde in Brünn. [Berlin: Mai] 1757. 14 S.
4. **Anmerkungen** eines reisenden Schweizers über die zu Wien bekannt gemachte Relation von der den 6. May bey Prag vorgefallenen Schlacht. Nebst einem Schreiben an seinen Freund in Zürch. Dreßden 1757. 24 S.
5. **Ode** auf den grossen Sieg bey Prag von J. H. S. R. Berlin 1757. 4 Bl.
6. [**Cronegk**, Joh. Friedr. Frh. v.:] Der Krieg. Ode. o. O. [Mai] 1757. 8 Bl. 8°.
7. Poetischer **Traum** bey Gelegenheit des gegenw. innerlichen Krieges der Teutschen. o. O. [Ende Mai] 1757. 24 S.
8. **Promemoria**, welches von dem Preuß. Minister v. Eichstädt am Pfälz. Hof im May 1757 überreichet worden; samt der darauf erfolgten Antwort. o. O. 1757. 12 S.
9. Preußisches **Lehrgebäude** u. Verhalten. Oder: Briefe eines Sächs. Generals an einen Schlesischen von Adel unter den Preuss. Armeen zur Antwort auf die Manifeste des Preußischen Ministerii. Warschau: Zanki [Mai] 1757. 32 S.
10. Oesterreich-sächsisches **Lehrgebäude** u. Verhalten in der Antwort des Schlesischen von Adel unter den Preussischen Armeen auf die Briefe des Sächsischen Generals. Lager vor Prag bei Peter Haudegen. 1757. 24 S.
11. Französisches **Lehrgebäude** u. Verhalten. Aus dem Französ. übersetzt. Altona: 1757. 28 S.
12. **Beantwortung** der unter dem Titel: ‚Natürliche Vorstellung der Wahrheit' denen Mémoires raisonnés entgegengesetzten Sächsischen Schrift. In einem Schreiben eines Kaufmanns aus Hamburg. [Berlin: Juni] 1757. 60 S.
13. **Lettres** d'un officier Prussien sur l'expedition de Bohème. Berlin: Grynaeus & Decker [Juni] 1757. 32 S.
14. **Extract** eines Schreibens aus Berlin vom 7. Junius. [Berlin: Grynäus & Decker] 1757.
[Fortsetzung des Holländ. Volontärs.]
15. A **Lissa** ce 22. Juin 1757. [Preussische Nachricht über die Schlacht bei Kolin.] 4 Bl.
16. **Lettre** écrite de Königgratz par Mr. N. ou sujet de la bataille du 18. Juin et de la levée du siège de Prague. [Wien Juni 1757.] 4 Bl.
17. [**Gaubier** de Barreau:] Poëme sur la bataille gagnée à Krichenau le 18. Juin 1757. [Wien: Juli] 1757. 4 Bl.
18. Ausführliche **Relation**, von dem, was sich zwischen der Kayserlich-Königlichen u. der Kgl. Preussischen Armee vom 13. April bis zu der Befreyung der Haupt-Stadt Prag zugetragen. Nebst einem Gespräche. Prag 1757. 16 S.
19. **Beurtheilung** des in dem ChurfürstenRathsProtocolle d. d. Regensburg 10. Jan. 1757 enthaltenen Chur-Brandenburgischen Voti. o. O. [Ende Mai] 1757. 22 S.
20. Stille **Betrachtungen** eines Einsiedlers über die vorhabende Achtserklärung Ihro Kgl. Maj. in Preusen. o. O. [Anfang Juli] 1757. 14 S.
21. **Schreiben** eines Franken an einen seiner Freunde in Schwaben von einigen der gefährlichsten Zeitläuften Teutschlands. o. O. [Juni] 1757. 31 S.

22. **Abbildung** des gegenwärtigen Krieges in Teutschland nach seinem eigentlichen Ursprunge und Folgen, vorgestellet in dem Briefe eines Bürgers der freyen Reichs-Stadt F[rankfurt] an einen Preußischen Unterthanen. Cölln 1757. 24 S.
23. Das geängstete und bedrängte **Sachsen** seufftzet unter denen unausstehlichen Drancksaalen ihres (!) Beschützers, des Königs von Preussen. Berlin [vielmehr: Stadt am Hof] 1. Juni 1757. 7 Bl.
24. Wichtiges **Promemoria** über die Veränderung, so in dem Teutschen polit. System seit dem Aachener Frieden vorgefallen. Lüttich 1757. 24 S.
25. **Copia** Kgl. Preuss. Rescripts an den Magistrat der ReichsStadt Nürnberg d. d. Berlin den 12. Jul. 1757, die Ausschaffung des kgl. Preuss. Ministre Buirette v. Oehlefeld betr. o. O. [1757]. 4 Bl.
26. Aufrichtiges **Gespräch** zwischen einem Brandenburger und einem Böhmen. [Wien, Ende Juli] 1757. 28 S.
27. Gründliche **Untersuchung** der Preußischen Unternehmungen in Sachsen nach dem Natur- und Völkerrechte. o. O. [Juli] 1757. 16 S.
28. Unpartheiische **Gedanken** eines Holländers bey dem gegenwärtigen deutschen Kriege, mit den partheiischen Anmerkungen eines Bückeburgers. Bückeburg 1757. 40 S.
29. Sr. Kgl. Majestät in Pohlen und Churf. Durchl. zu Sachsen **Rescript** d. d. Warschau den 13. Aug. 1757 an den Magistrat der Sechsstadt Zittau. Nebst Schreiben eines Zittauers von dem klägl. Zustande, in welchen diese Sechsstadt am 23. Julii 1757 ist versetzt worden. o. O. u. J. 6 Bl.
30. Einige **Weissagungen**, die auf die Umstände gegenwärtiger Zeit zu deuten scheinen. o. O. [Sept.] 1757. 12 S.
31. **Kampf**, Joh.: Ueber das Kgr. Böhmen u. benachbarte Länder gestellte Propheceyungen, publiciret von Wenceslao Gregern, als das Zweyte Stück der Weissagungen, welche auf die gegenwärtige Zeit zu deuten scheinen. o. O. [Sept.] 1757. 8 Bl.
32. [**Carrach**, Joh. Phil.:] Gründlicher u. aus denen Reichsgesetzen gezogener Beweis, dass die Achtserklärung wider den König in Preussen unmöglich sey. [Halle, Sept.] 1757. 43 S.
33. [**Carrach**, Joh. Phil.:] Gründlicher Beweis, dass der wider Se. Kgl. Majestät in Preussen bedrohete Achts-Process unstatthaft sey. [Halle, Okt.] 1757. 19 S.
34. **Anzeige** einer von einigen, zu dem Dreßdenschen Hofe gehörigen Personen zum Nachtheil Sr. Kgl. Maj. in Preussen mit Deroselben Feinden gepflogenen Correspondenz. Mit Beyl. Berlin: Henning Sept. 1757. 12 S.
35. Die gerechte **Sache** Frankreichs u. Oesterreichs gegen Großbritannien u. Hannover. Frankf. u. Leipz. Sept. 1757. 19 S.
36. [**Kriegsrelationen.** Berlin: Grynäus & Decker.]
    Lissa ce 22. Juin 1757. 4 Bl.
    Berlin, vom 27. August [1757]. 4 S.
    „ „ 8. 22. 27. Sept. 1757. 3, 8, 7 S.
37. **Auszug** eines Schreibens aus dem Lager der Preußischen Armee bei Schillupischken vom 26. Sept. 1757. [Berlin 1757.] 23 S.
38. [**Justi**, Joh. Heinr. Glo. v.:] Erörterung der Frage: ob es nach den Regeln der Staatskunst rathsam ist, den Verlust einer Schlacht zu läugnen od. falsche Siege und Vortheile auszubreiten. Göttingen [Okt.] 1757. 11 S.
    Abgedr. mit Noten in: Js. Polit. und Finanzschriften 1, 33. 1761.
39. **Die Neutralität.** o. O. [Okt.] 1757. 14 S.
    [Erzählung des bisherigen Kriegsverlaufes mit verdeckten Namen.]
40. **Der** neutrale **Philosoph** bey dermaligen kriegerischen Zeiten. o. O. 1757. (Gedicht.) 4 Bl.
41. **Erörterung** derjenigen Materien, welche bey dem gegenwärtigen Kriege im teutschen Reiche vornehmlich zu erwägen und die gerechte Sache des Wiener und Dreßdner Hofes bekräftigen. Franckfurth [Okt.] 1757. 16 S.

Siebenjähriger Krieg. Sammelband quarto 4: 1757, 3. Darin die folgenden Nrn. 1—18:

1. **Schematische Verzeichniss**, wie hoch sich die Reichs-Armee nach denen Reich-Gutachten in Simplo und Triplo gerechnet beträgt. Benebst der Matricularberechnung derer RömerMonathe. [Regensburg Dezbr.] 1757. 2 Bl.
2. [**Kriegsrelationen.** Berlin: Grynäus & Decker 1757.]
    Berlin den 1. October, [desgl.] vom 4., den 18. Oct. 4, 2, 2 Bl.
    Magdeburg vom 8. Novbr. 1757. 2 Bl.
3. **Wahrhaftige Relation** von dem Siege, welchen Se. Kgl. Maj. von Preussen den 5. Nov. 1757 bey Rossbach erhalten. [Berlin: Grynäus & Decker 1757.] 16 S.
4. **Rotth**, Dietr. Aug.: Der Sieg bei Weissenfels [Rossbach] erfochten den 5. Nov. 1757 von Friederich dem Grossen. Ein Lobgedicht. o. O. [1757.] 4 Bl.

5. **Schreiben** eines Kayserl. Officiers von der Reichs-Armee an einen guten Freund d. d. Saalfeld 10. Nov. 1757.
6. Vorläuffige **Anzeige** der Ursachen, welche Ihro Kgl. Majestät von Grossbritannien zu Wieder-Ergreiffung der Waffen gegen die aufs neue im Anzug begriffene französ. Armee bewegen. [Dat. Stade 26. Nov. 1757. Regensburg, Dezbr.] 1757. 8 S.
7. **Exposé** préalable des motifs etc. [französ. Uebers. des Vorhergehenden]. o. O. 1757. 8 S.
8. Ausführliche **Beantwortung** der s.g. Unpartheyischen Gedancken über diejenige harte Vorwürffe, welche von den K. Preuss. Schriftstellern dem Kayserl. ReichsHof-Rath neuerlich gemacht worden. [Wien: November] 1757. 147 S.
9. **Schreiben** eines Freundes aus dem Preussischen Lager bei Bresslau, die blutige Schlacht vom 5. Dezember unweit Leuthen betreffend. Berlin 1757. 4 Bl.
10. Authentique **Relation** von dem Marsch der Kgl. Preuss. Armee aus Sachsen und den Operationen seit der Schlacht von Weissenfels bis nach dem Siege von Lissa den 5. Decbr. o. O. 1757. 4 Bl.
11. **Haltmeier**, S. C.: Bey der festl. Feyer des grossen Sieges, den die Preuss. Armee am 5. Dec. ohnweit Lissa über die österr. Trouppen erfochten, wurde diese Danck-predigt in Dressden gehalten. o. O. 1757. 10 Bl.
12. **Liste** der Generals, Officiers u. a., welche in der Bataille am 5. Dec. getödtet od. blessirt worden. [Wien 1757.] 12 Bl.
13. [**Kriegsrelationen.** Berlin: Grynäus & Decker.] Magdeburg vom 6. [u.] 20. Dezbr. 1757. 12, 14 S.
    [Darin auch die gefangenen Württemb. Offiziere aufgeführt.]
14. Wiener **Journal** [über die Kriegsereignisse]
    vom 4. 15. 22. 25. Juni 1757.
    „ 2. 6. 9. 13. 16. 20. 23. 27. 30. Juli.
    „ 4. 6. 10. 13. 18. 20. 24. 27. 31. August.
    „ 3. 7. 10. 14. 17. 21. 24. 28. September.
    „ 1. 5. 8. 12. 15. 22. 26. 29. Oktober.
    „ 2. 5. 9. 12. 16. 19. 23. 26. 28. November.
    „ 3. 9. 10. Dezember 1757.
15. Petersburger **Journal** vom 10. Sept. über den Sieg vom 30. August 1757.
16. **Ungern** de Sternberg: Lettre au Maréchal de Richelieu [um Hilfe wegen der gefährl. Lage der Schweden in Hinterpommern; französ. u. deutsch. o. O. 1757.] 4 Bl.
17. Ernsthaftes und vertrauliches **Bauren-Gespräch** gehalten im Schultzen-Gerichte zu R. und W. o. O. 1757. 16 S. 8°.
    [1758 April von der kurbrandenb. Comitialgesandtschaft in Regensburg distribuirt.]
18. Fortsetzung der **Briefe** einer Privat-Person an einen seiner (!) Freunde über den Einfall in Sachsen. o. O. 1757.
    [Defekt. — Apologie des Grafen v. Brühl.]

[**Floercke**, Joh. Ernst:] Abhandlung von der Reichsvermittelung bey denen zwischen Reichs-Ständen entstandenen Irrungen, welche von einigen derer **Reichsstände** bei den jetzigen zwischen des Königs von Preussen und der Kayserin-**Königin** von Ungarn M. M. M. entstandenen Kriegsunruhen auf dem allgemeinen **Reichstage** am 10. Jan. 1757 in Vorschlag gebracht worden. Halle: Curt 1757.

Grotius, Hugo: Ursachen vom Rechte des Krieges und Friedens. Von den **grössten** Rechts-Lehrern mit Anmerkungen begleitet und bey itzigen Zeitläuften hrsg. **Nürnberg** 1757.

Volkna, Joh.: Politisches deutsches Glossarium. Utopien: P. Marteau 1757.
[Ende Oktober 1757 in Regensburg verkauft; verhöhnt die Preussischen Staatsschriften.]

Fürstl. Hessen-Casselische **Anzeige** an die Reichsversammlung, betr. die unerhört **feind**liche Behandlung des Landgrafen von Hessen-Cassel und seiner Lande **durch die** Crone Frankreich. Vom 5. Apr. 1758. Dictat. Regensb. 26. April 1758. [Fing. Tit. 2°. — Angeb.:]
1. Promemoria des H.-Casselischen Comitialgesandten vom 22. Mai 1758, betr. die **widrigen** Reichshofrats-Conclusa.
2. Nachtrag zu der den 26. April 1758 zur ReichsDictatur gekommenen Anzeige, [betr. die französ. Drangsale, auch die widrigen ReichshofratsConclusa. Dat. Regensburg 31. **Dez.** 1758.]

Carrach, Joh. Phil.: Die unrichtigen Begriffe von der obrist-richterl. Gewalt des **Kaisers**. [Halle] 1758.

— Reichs-Grund-Gesetz- u. Observanz-mässiger Bericht von der ReichsAcht. **Halle**: Curts 1758.

Moser, Frd. Karl v.: Abhandlung von dem Recht eines Souveräns und freien **Staates**, einen andern wegen seiner Handlungen zur Rede zu stellen. o. O. 1758.

Siebenjähriger **Krieg.** Sammelband folio 4: 1758. Darin die folgenden Nrn. 1—50:

1. **Franz II.** D. Kaiser: Generalausschreiben, betr. die Winterquartiere der **Reichsarmee**. Dat. Wien 2. Jan. 1758. 3 Bl. [Fing. Tit.]

2. **Ammon**, Georg Frdr. v.: Schreiben an die Chur-Cöllnische und Chur-Pfältzische Mitdirectorial-Räthe sub dato Cölln a. Rh. 20. Januar 1758, die vorseyende anmassliche CrayssVersammlung betr. 2 Bl.
3. **Lange**, Chn. Polykarp: Das Gebuhrtsfest Friedrichs des Grossen, des Gerechten und Gesegneten besinget am 24. Jan. 1758 C. P. L. Magdeburg: Pansa [1758]. 4 Bl.
4. [**Ponickau**, Joh. George v.:] Promemoria [gegen das Promemoria Plothos vom 1. Dez. 1757, betr. die kursächsischen Beschwerden. Dat. Regensb. 31. Januar 1758]. 60 S.
5. **Mackau**, Baron: Declaration faite à la pluspart des Ministres de la Diète. Regensburg Ende Januar 1758. 2 Bl. Mscr.
6. [**Plotho**, Erich Chf. Frh. v.:] Promemoria [wider die Beiseitesetzung des Preuss. Condirectorii im Niederrhein.-Westfäl. Kreise. Dat. Regensburg 15. Febr. 1758. 2 Bl.
7. **Remarques** sur un écrit intitulé: Mémoire pour servir de reponse à celui, que la Cour de Suede a fait publier, pour justifier l'invasion de ses troupes dans les états de S. M. le roi de Prusse. Stockholm 1758. [Neudruck von Neubauer in Regensb. Febr. 1758.] 4 Bl.
8. Kayserl. Allergn. **CommissionsDecret** an ReichsVersammlung zu Regensb. d. d. 20. Febr. 1758, das dem Pfalzgrafen Friedrich Herzogen zu Zweybrücken übertragene Commando über die Kayserl. und ReichsArmee betr. Dictat. Ratisb. 21. Febr. 1758. 4 Bl.
9. **Gemmingen**, Ludw. Ebhd. Frh. v.: Memorial vom 14. Febr. 1758, betr. die Verhaftung seines Kanzlisten durch österreichische Truppen. Dat. Regensb. 14., dictat. 27. Febr. 1758. 4 Bl. [Fing. Tit.]
10. [**Plotho**, Erich Chf. Frh. v.:] Promemoria [gegen die Aufhebung der an ihn gerichteten Postsendungen durch die s. g. Reichsarmee. Dat. Regensb. 28. Febr. 1758.] 2 Bl.
11. Das Fränk. **Kreiskontingent** und seine Gebrechen (Anrichtung einer General-Admodiation). 8 Aktenstücke von Febr./Nov. 1758. Mscr.
12. **Friedrich II.** Kön. v. Preussen: Copie de la Lettre écrite à S. M. la reine [Maria Theresia. März 1758; apokryph.] 2 Bl. Mscr.
13. **Copia** Schreibens eines Freundes zu W[ien] an seinen Freund in R[egensburg] betr. die Festnahme des kurbraunschw. LegationsKanzellisten La Grange. de d. 30. Mart. 1758. 4 Bl. Mscr.
14. 15. Kurze **Erläuterung** derjenigen StaatsRevolutionen, welche sich seit 1748 bis 1756 zugetragen. [Regensb. Anfang April 1758.] 6 Bl. Mscr.
16. [**Ammon**, Gg. Frdr. v.]: Copia Schreibens des Clevischen CondirectorialGesandtens an die Münster- und Jülichische CrayssDirectorialRäthe und Gesandte [gg. die Exequierung des Grafen v. Neuwied und die Verletzung der preuss. Condirectorial-Rechte. Dat. Cölln a. Rh. 24. Apr. 1758]. 2 Bl. Mscr.
17. **Conclusum** Conferentiae [des Bayerischen Kreises betreffend die Ergänzung der KontingentsMannschaft u. a. Kriegserfordernisse]. Dat. Regensb. 29. Apr. 1758 [und] 22. Juni 1758. Je 2 Bl. Mscr.
18. **Copia** Kurköln. CircularReskripts an die Beamten des Erzstifts wegen Abgabe der Fourage an die Franzosen. Dat. Bonn 5. Mai 1758. 2 Bl. Mscr.
19. Kaiserlich Allergn. **CommissionsDecret** d. d. 5. Juni 1758, die anderweit anverlangte ergiebige Verwilligung von Römer-Monathen betr. Dictat. Ratisb. 6. Juni 1758. 3 Bl.
20. **Copia** Schreibens [und] Extract Rescripts d. d. Würzburg 11. [und] 12. Juni 1758 [betr. die Preuss. Truppen in Bamberg]. 4 Bl. Mscr.
21. **Maximilian III.** Kurf. v. Bayern: Copia Schreibens an Ihro Kaiserl. Maj. über verschiedene Missstände bei der Reichsarmee und die notwendige Rückberufung des Bayr. Contingents. Dat. München 12. Juni 1758. 2 Bl. Mscr.
22. Churbayr. **Rescript** vom 19. gl. M. an die Comitialgesandtschaft in Regensburg, womit das obige Schreiben zurückgenommen wird. 1 Bl. Mscr.
23. Kayserl. **Handschreiben** an den Churfürsten v. Bayern. d. d. Wien 21. Juni 1758. 6 Bl. Mscr.
24. **ProNota** betr. die Beschwerungspuncte über die Verpflegung der Reichstruppen. Dat. Wien 23. Juni 1788. 2 Bl. Mscr.
25. **Schreiben** des ChurHannöverischen Ministerii an das H.-Darmstädtische Ministerium betr. das Benehmen des Darmstädt. Gesandten in Regensburg. Dat. Hannover 25. Mai 1758. [Nebst] Antwort des Darmstädter Ministerii, worin der Komitial-Gesandte fallen gelassen wird. Dat. Darmstadt 12. Juni 1758. Rescript an den Darmstädter Comitialgesandten. Dat. Darmstadt 9. Aug. 1758. 4 Bl. Mscr.
26. **Plotho**, Erich Chf. Frh. v.: ProMemoria wider das am 6. Juni dictirte kaiserl. Kommissionsdekret. Dat. Regensburg 28. Juni 1758. 5 S.

27 **Wiedmann** [Joh. Wenzel v.], kaiserl. Minister: Schreiben an den Bambergischen DirectorialGesandten, betr. die fernere Belassung der französ. Truppen zum Schutze des fränk. Kreises. Dat. Hochheim 4. July 1758. [Nebst] Schreiben des Fürsten Kauniz vom 28. v. M. 2 Bl. Mscr.

28. **Follard**, französ. Gesandter: Memoriale an den Fränk. Kreis wegen Beförderung der französ. Recroutirung. Dat. 6. Juli 1758. 2 Bl. Mscr.

29. **Cassel** ce 24. Juillet 1758. [Französ. Kriegsrelation.] Mscr.

30. 5. [u.] 6. **Extract** ReichsCassaBuches über Einnahm u. Ausgab an denen RömermonathsGeldern. Dict. Ratisb. 27. Jan. [u.] 28. Apr. 1758. [Nebst:] Summar. Extract über die bey der Reichs-Armee vom 15. Juni 1757 bis ult. April 1758 mit 821 920 fl. verausgabte Gelder. Des Reichs-Directoriums Notamina wegen Verwendung der Operationskassen Gelder. 2. Aug. 1758. Reichstädtische Note dazu. Mscr.

31. **ReichsFürstenRaths-Protocoll.** Freitags den 25. August 1758 [nebst] Fortsetzung vom 28. u. 31. Aug. 1758, betr. Verwilligung von 20 Römermonaten. Regensburg: Neubauer [1758]. S. 1—24, 25—44 u. 1—3.

32. **Avertissement** [nebst Reichsfürstenraths-Protocoll vom 28. Aug. 1758 mit dem vom Directorium ab Actis removirten Votum Magdeburgs. Vom Preuss. Gesandten veranstalteter Druck]. S. 25—47.

33. **Reichsgutachten** d. d. Regensp. 28., dict. 31. Aug. 1758 [in gleicher Sache]. 2 Bl.

34. **Plotho**, Erich Chf. Frh. v.: Promemoria der kurbrandenburgischen an die anderen evangel. Komitialgesandtschaften, betr. die am 27. d. M. vom Reichsdirektorium versuchte Abschneidung der libertas suffragii. Dat. Regensb. 29. Aug. 1758. 2 Bl. Mscr.

35. **Marklow**, Salzb. Legationssekretär: Registratur über das, was sich bey Zusammenschreibung des Reichsfürstenraths-Protocolls (vom 27.) am 30. August 1758 zugetragen hat. 2 Bl. Mscr.

36. Kayserl. allergn. **Hof-Ratifikations-Decret** d. d. 5. Sept. 1758, die von Reichs wegen verwilligte 20 Römer-Monathe betreffend. Regenspurg: Neubauer. Dict. 9. Sept. 1758. 4 Bl.

37. Kayserlich Allergn. **Hof-Decret** d. d. 28. Aug. 1758, die gegen des Königs v. England Majestät, dann gegen des Herzogs zu S.Gotha, Landgrafens von H.Cassel u. Herzogs zu Braunschweig-Lüneburg Durchl. u. den Grafen zu Lippe-Bückeburg ergangene Kayserl. Mandata betreffend. Nebst Beyl. Regensp.: Neubauer. Dictat. 11. Sept. 1758. 24 S.

38. **Reichshofrathsconclusum** vom 6. Mai [usw. bis] 6. Okt. 1758, betr. die preuss. Ueberziehung Mecklenburgs, den Herzog von Gotha, Landgrafen v. H.Cassel, Störung der Reichsposten, den Grafen zu Bückeburg, Achtserklärung gg. den König v. Preussen, Citation seiner Generale, strafbare Impressa, Reichsstadt Nürnberg u. a. Mscr.

39. [**Friedrich II.** Kön. in Preussen:] Lettre du roi de Prusse, touchante l'affaire du 14. de ce mois. Dat. 17. Oct. 1758. 1 Bl. Mscr.

40. **Gemmingen**, Ludw. Eberh. Frh. v.: Memorial der kurbraunschw. Komitialgesandtschaft wider die dem König von Grossbritannien im Kommissionsdekret vom 8. Aug. 1758 angedrohete ReichsAcht. Regensburg, dat. 30. Octbr., dictat. 18. Nov. 1758. 10, 8 S. [Fing. Tit.]

41. **Copia** Schreibens an den Magistrat der Stadt Nürnberg vom Reichsstädt. Collegio zu Regensburg, betr. die den Reichsstädten angesonnenen Winterquartiere der Reichsgeneralität. Dat. 11. Nov. 1758. [Nebst 4 weiteren Aktenstücken hierüber v. 1758.] Mscr.

42. [**Ponickau**, Joh. George v.:] Promemoria [betr. Niederbrennung der Vorstadt Dresdens. Dat. Regensburg 24 Novbr. 1758.] 2 Bl.
[Von Ponickau überall wieder zurückgekauft.]

43. [**Plotho**, Erich Chf. Frh.:] Promemoria [gegen das kursächsische Memorial vom 24. gl. M. Dat. Regensburg 27. Novbr. 1758]. 2 Bl.

44. Vollständige, wahrhafte u. documentirte **Nachricht**, was mit Abbrennung der Vorstadt von Dreßden vorgegangen. [Dat. Dresden 5. Dec.] 1758. 12 S.

45. **Conclusum** Corporis Evangelicorum wegen Aufrechthaltung des Art. 20 Kaiserlicher Wahl-Kapitulation [betr. die Achtprozesse]. Dictat. Ratisbonae 29. Nov. 1758. 2 Bl. [Nebst] Aktenstücke von Dezbr. 1758/März 1759 betr. die Zustimmung oder Nichtzustimmung des Fürsten zu Anhalt-Bernburg, des Mgfen zu Br.Kulmbach, des Königs von Schweden u. des Herzogs von Württemberg zu dem Conclusum Corporis Evangel. vom 29. Nov. 1758. Mscr.

46. **Wilhelm**, Graf z. Schaumburg-Lippe: Schreiben an den Reichstag wegen der ihm angedroheten Acht. Dat. Bückeburg 28. Nov. 1758. Dictat. Ratisb. 4. Januar 1759. 4 Bl. [Fing. Tit.]

47. **Klemens,** Kurf. zu Köln: Rescript an Dero Comitial-Gesandtschaft zu Regensburg (wider die anzäpflichen Ausdrückungen des Kurbraunschw. Memorials gegen das am 8. Aug. dictirte Kayserl. Hofdecret. Dat. Bonn 30. Nov. 1758. 2 Bl. Mscr.
48. **Promemoria** des Oberrhein-Creißes an den Kaiserl. Ministre Grafen v. Pergen in Frankfurt a. M., die französ. Fourage u. a. Forderungen betreffend. Dat. 9. Dec. 1758. 2 Bl. Mscr.
49. **Königsberg** vom 22. Dec. 1758. Beyfolgende 3 **Abschrifften** von würkl. Original-Briefen werden alle Welt billig in Verwunderung setzen [betr. Preussens Absicht, sich aus Sachsen alles von den Russen verursachten Schadens zu erholen. Regensburg: Neubauer; Anfang Febr. 1759]. 4 Bl.
50. Beurkundete **Anweisung** deren in Jhrer Chf. Durchl. zu Cöllen Landen von des Königs in Gross-Brittanien Trouppen ausgeübter gewaltsamen Thät- u. Feindseeligkeiten u. Bedruckungen. Nebst Beyl. [Nebst:] Fernerweit beurkundete Anweisung etc. o. O. 1758. 32, 76 und 28, 55 S.

Siebenjähriger **Krieg.** Sammelband quarto 5: 1758, 1. Darin folgende Nrn. 1—25:
1. Billige **Verantwortung** auf den unbillichen Vorwurf, dass man allzugut Preussisch gesinnet seye. In einer Ode. o. O. 1757 mense Decbr. Gedr. 1758. 4 Bl.
2. **Friedrich** der Sieger, in einer Ode auf den am 5. Novbr. 1757 bey Rossbach erfochtenen Sieg von der Kgl. deutschen Gesellschaft in Königsberg besungen. Königsberg 1758. 6 Bl.
3. **Ortmann,** Adf. Dietr.: Sieges-Predigt wegen der Schlacht bey Lissa. Berlin 1758. 23 S.
4. Die grossen **Thaten** Gottes in denen unerhörten Kriegen und wundervollen Siegen Friedrichs II. bey dem Anfang des 1758ten Jahres betrachtet. o. O. 1758. 8 Bl. (Gedicht.)
5. Der wegen der Schlacht bey Rosbach u. Neumark todtkranke **Pasquinus** nebst dessen merkwürdiger Abschiedsrede, den gegenwärtigen Krieg betreffend. o. O. 1758. 50 S.
6. **Schreiben** eines Predigers aus Breßlau von dem Oesterreich. Ueberfall u. der Preuss. Wiedereroberung dieser Kgl. Hauptstadt Breßlau [d. d. 28. Dec. 1757]. o. O. 1758. 8 Bl.
7. **Diarium** der Belagerung von Breslau nebst denen Capitulations-Puncten von der Uebergabe an Se. K. Maj. in Preussen. [Nebst] Nahmen-Verzeichniss derer K. K. Truppen, so den 21. Dec. 1757 zu Breßlau in die Kriegsgefangenschaft verfallen. o. O. [Januar] 1758. 47 S.
8. **Auszug** einiger von der Armee aus Schlesien eingegangener Schreiben. [Berlin: Januar 1758.] 2 Bl.
9. **Kunitz,** Chn. Gli.: Das höchst betrübte Schicksal der Sechsstadt Zittau bei deren am 23. Juli 1757 durch die K. K. Armee erfolgten Einnahme, nebst anderen erlittenen Drangsalen. [Zittau] 1758. 16 S.
10. Verschiedene **Neuigkeiten** den jetzigen Krieg betreffend, so bestehen in einer Prophezeyhung auf den König in Preussen, dann 3 andern schönen Gedichten. Freyburg 1748 [1758]. 2 Bl.
11. Einige **Weissagungen,** so auf die Umstände gegenwärtiger Zeit zu deuten scheinen, und gestellte Prophezeyungen über das Kgr. Böhmen u. a. benachbarte Länder. Von einem ehrlichen HistoRiographo. Frankfurt und Leipzig 1758. 36 S.
12. Der neuvermehrte Preussische **Wahrsager** oder wundersame Prophezeyungen von den Regenten des churf. Hauses Brandenburg und deren Besteigung des kayserlichen Thrones; nebst verschiedenen, die europ. Staaten betreffenden raren Prognosticis. Zu finden in Wien und im ganzen Reich 1758. 48 S.
[Betrifft auch die Lehninschen Weissagungen.]
13. **Schreiben** des FürstBischofs von Breslau an S. K. Maj. in Preussen [vom 30. Jan. 1758]. Antwort-Schreiben Sr. Kgl. Majestät an den FürstBischof [vom 15. Febr. 1758]. o. O. 4 Bl.
14. **Bekanntmachung** der Land- und Schatzräthe des Fürstenthums Calenberg wegen Aufbringung der französischen Kontributionen. Dat. Hannover 23. Febr. 1758. 2 Bl. [Fing. Tit.]
15. **Germanus,** Sincerus: Das ähnliche Verhalten derer gegenwärtigen mit denen vergangenen Zeiten wurde an dem feindseligen Betragen der Crone Frankreich gegen Teutschland entworfen. o. O. 1758. 51 S.
16. **Merkwürdiges Schreiben** eines Rechtsgelehrten an Prinz Carl v. Lothringen, darinne die Preußische Gerechtigkeit aufs deutlichste erwiesen u. ein Mittel gezeiget wird, wie ein allgem. Friede in Deutschland befördert werden möge. Halle 1758. 40 S.
[Nr. 15 & 16 im März 1758 vom Kurbrandenb. Gesandtschaftsquartier in Regensburg ausgeteilt.]
17. **Schreiben** eines fürstl. Raths aus der Wetterau an einen ChurSächsischen Land-Stand, den jetzigen Reichs-Krieg u. die Executions-Anstalten im Reich betreffend. Wetzlar. [Berlin, Februar] 1758. 70 S.

18. **Geschichte** des Krieges zwischen Friederich dem Gröften und Marien Theresien, von einem Patrioten. Hamburg [Ende März] 1758. 32 S.
19. Die gerechte **Sache** Großbritanniens und Churhannovers gg. Frankreich u. Oesterreich. Hannover [April] 1758. 8 Bl.
20. **Untersuchung** der Frage: ob der König von Engelland die mit denen Franzosen errichtete Convention zu halten verbunden sey? o. O. 1758. 28 S.
21. **Lettre** d'un Hanovrien à un seigneur Anglois au sujet de la convention de Closter-Seven. (Französisch und deutsch.) Frankfurt und Leipzig 1758. 31 S.
22. Das **Betragen** Sr. Allerchristl. Majestät des Königs in Frankreich, entgegengestellt dem Betragen des Königs in Engelland, insonderheit der gebrochenen Kloster-Sevischen Convention. [Regensburg Sept. 1758.] 48, 111 S.
    [Die Beilagen sind im Orig.-Text, die Kloster Sevische Konvention mit den Separatartikeln. Vom französischen Gesandten v. Mackau in Regensburg im Sept. 1758 ausgeteilt.]
23. Wahrhafte **Vorstellung** des Betragens, welches Se. Kgl. Majestät von Grosbritannien als Churfürst bey denen in Teutschland entstandenen Kriegs-Unruhen beobachtet hat. Entgegengesetzt der Schrift: Das Betragen Sr. Allerchristl. Majestät des Königs von Frankreichs [!]. o. O. 1758. 118 S.
    [1758 Weihnachten vom hannöverschen Komitialgesandten in Regensburg ausgeteilt. Eine franz. Uebersetzung davon ist:]
24. La **Conduite** du Roi comme Electeur etc. 1758. 110 S.
25. **Abhandlung** von denen vereinigten Französisch- und Oesterreichischen Absichten bey gegenwärtigem Kriege. Cölln 1758. 78 S.

Siebenjähriger **Krieg.** Sammelband quarto 6: 1758, 2. Darin die folgenden Nrn. 1—34:
1. **Schreiben** eines Frauenzimmers aus Westphalen vom 1. April 1758 an ihren Freund allhier über den dortigen Aufenthalt u. Abzug der Franzosen. Berlin 1758. 15 S.
2. Die **Macht** der Warheit in einem Schreiben des Grafen v. Brühl an einen Kaufmann in Berlin u. der Antwort des letztern [betr. Menzels Verrat u. Erbrechung der Dresdener Archive]. Warschau [Berlin] 1758. 16 S.
    [Mai 1758 im Preussischen Gesandtschaftsquartier in Regensburg ausgeteilt.]
3. **Benoit**, Preuss. Secretaire: Schreiben an denj. Kaufmann in Berlin, der durch ein selbst erdichtetes Schreiben u. Antwort, die Menzelische Verrätherey betreffend, den Namen des Grafens v. Brühl zu mißbrauchen sich unterfangen hat. Warschau [Juni/Juli] 1758. 25 S.
4. Ohnmasgeblicher **Vorschlag** zu einer Einigkeit des H. R. Reichs, wie solche zwischen den Catholischen und Protestanten leicht zu befördern. [Regensb. Mai] 1758. 4 Bl.
5. 6. **Driessen**, Preuss. Gen.-Lt.: Schreiben an den Fränckischen Creyß, dann an den Magistrat der Stadt Nürnberg d. d. Bayreuth d. 29. May 1758 die Einrückung in dem fränkischen Creyß betreffend. o. O. 1758. 4 S. [Nebst:] Copia Schreibens an S. Kgl. Maj. in Preussen von dem Magistrat zu Nürnberg, dann die Ruckantwort von Sr. Kgl. Maj. in Preussen an gedachten Magistrat, die Anverlangung einer genauen Neutralität betreffend. o. O. 1758. 4 Bl.
7. Ausführl. **Nachricht**, was von 30. Decbr. 1757 biss den 2. Junii d. J. zwischen der Hannöverischen alliirten u. französischen Armee vorgefallen. Cöln [Juli 1758]. 2 Bl.
8. Gründliche **Erörterung** von 33 wichtigen Rechts- u. Geschichtsfragen, den gegenw. Krieg betr., wodurch die Gerechtsame des Königs in Preusen u. seinen Alliirten [!] vor Augen gelegt werden. Leipzig: Jubilatemesse 1758. 104 S.
9. **Schreiben** an einen Rechtsgelehrten in Ingolstadt: Ob die Teutsche Freyheit bey den gegenwärtigen Zeitläuften in Gefahr stehe? o. O. [Juni] 1758. 32 S.
10. [**Maubert** de Gouvest, Jean Henri:] Der gerechtfertigte Ephraim oder Nachrichten über den Zustand des Sächsischen Finanz-Wesens. o. O. 1758. 40 Bl.
11. **Schreiben** von Franckfurt a. M. nach Leipzig über den gerechtfertigten **Ephraim**, insonderheit über die angeschuldigte Preußische Gewalt u. Empörung im Reich. Burg-Friedberg [Juli] 1758. 43 S.
12. Der gezüchtigte **Ephraim** oder: Beantwortung der Schrift: Der gerechtfertigte Ephraim. [Berlin] 1758. 48 S.
13. **Sincerus**, Germanus: Kurzer Inbegrif einer wahren u. gesunden Politik oder 362 Säze, welche Gesetze des Natur- u. Völkerrechts enthalten, worauf sich die gerechte Sache bey iezigem Kriege gründe. o. O. [Juli] 1758. 56 S.
14. **Sincerus**, Germanus: Beantwortung einiger besonderer Fragen, welche den gegenwärtigen Krieg zum Vorwurf haben u. eine große Aufmercksamkeit u. Nachsinnen verdienen. [Berlin: August] 1758. 24 S.
15. Kurze, gründliche u. unpartheyische **Untersuchung** der vornehmsten im 17. Jahrh. geschlossenen Allianzen, Bündnissen und Verträgen, welche mit dem Inhalte des

IV. geheimen Articuls des Petersburger Tractats d. a. 1746 in Vergleichung gesetzet wird. Berlin 1758. 120 S.
[1758 Juli von der Kurbrandenb. Comitialgesandtschaft in Regensburg ausgeteilt.]

16. Das gerochene **Franken** wegen der von denen Kgl. Preuss. Trouppen zu zweymalen unternommenen Ueberziehung des Fränkischen Creißes. Frankenhausen [Juli] 1758. 20 S.

17. **Irenophili** zufällige Gedanken über einige politische Paradoxa bey jetzigem Kriege. [Regensburg und Berlin, August] 1758. 23 S.
Vergl. dazu: Schreiben an einen Correspondenten in Regensburg von einem Freunde aus Cassel d. d. 20. Aug. 1758 über das 15. polit. Paradoxon eines s. g. Irenopholi [!], das Betragen des Hz. v. Würtemberg betr. o. O. 1758.

18/19. **Schreiben** eines Reisenden aus Riga, welches enthält den Zustand der Russischen Armee u. die Beschaffenheit von deren Befehlshabern. Mit einem Anhange von der Frantzösischen Armee z. Z. der Invasion im Fürstenth. Halberstadt. o. O. [Anfang August 1758]. 31 S.

20. Russische **Relationen** von der Schlacht bey Zorndorff, nebst der preuss. Widerlegung. o. O. [Sept. 1758]. 2 Bl.

21. **Wegener**, Karl Frdr.: Dank-Predigt über den herrlichen Sieg, den 25. August 1758 bey Zorndorf. Berlin 1758. 20 S.

22. **Texte**, welche auf kgl. Verordnung an dem Dankfeste wegen des den 25. Aug. 1758 bey Zorndorf erfochtenen vollkommenen Sieges in den Kirchen der Stadt Halle zu erklären sind. Halle 1758. 4 Bl.

23. De St. Petersbourg ce 18. Sept. 1758. [Russische **Relation** über die Schlacht bei Zorndorf; französisch und deutsch.] 6 Bl.

24. Aufgefangener **Bericht** eines Weinhändlers aus dem Russischen Lager an seinen Compagnon in Grodno. Cracau [Sept.] 1758. 24 S.

25. **Reichshofraths-Conclusa** d. d. 25. Aug. 9. 12. 18. u. 22. Sept. die Wegschaffung des von Loen, die Confiscirung einiger Schrifften, die Arrestirung des Vermögens einiger Reichsbürger u. Unterthanen, die Violirung des Postwesens u. a. m. betr. Frankfurt 1758. 16 S.

26. **Schreiben** eines Kaiserl. Officiers über die Kriegs-Operationen v. J. 1758 aus dem Hauptquartier Stolpen vom 28. Sept. 1758. 4 Bl.

27. **Relation** von der den 14. Oct. 1758 vorgefallenen Bataille bey Hochkirchen [samt VerlustListe. Wien 1758.] 6 Bl.

28. **Praetensio** Brandenburgica Electoralis in Carnoviensem, Lignicensem, Brigensem et Wohlauiensem Principatus, se ipsam evertens. [Regensburg Nov.] 1758. 41 Bl.

29. **Schreiben** eines Fremden an einen von seinen Landsleuten über den Begriff, den man sich von dem letztern Feldzuge zu machen hat, welchem er als Volontair bey der K. K. Armee beygewohnet. Regensburg 28. Nov. 1758. 7 Bl.

30. **Schreiben** eines Einwohners im Erzgebirgischen Creise an seinen Freund in Thüringen, zur Geschichte der Preuß. Einäscherung der Dreßdner Vorstädte gehörig. o. O. [8. Dez.] 1758. 23 S.

31. **Lettre** d'un Voiageur à milord H. [betr. die Leiden Kursachsens. Herbst 1758. [Titelbl. fehlt.] S. 3–26.

32. [**Kriegsrelationen.** Berlin: Grynäus & Decker:]
Berlin vom 22. April 1758.
" " 4. 20. Juli "
" " 29. August 1858.
" " 2. 12. 16. September 1758.
Hauptquartier zu Schönfeld 16. September 1758.
Berlin vom 16. 21. November 1758.
" " 12. December 1758.

33. **Journal** aus dem K. K. Hauptquartier vom 17. bis 20. 24. bis 27. May 1758, 5. bis 8. 19. bis 23. Juli 1758, 5.—9. Augusti und 2.—6. Sept. 1758.

34. **Warschau** vom 2. December [1758 betr. Richtigstellung der bisherigen Kursächsischen Berichte über die Einäscherung der Vorstädte von Dresden]. 2 Bl.

Siebenjähriger **Krieg.** Sammelband quarto 7: 1757—59. Darin die folgenden Nrn. 1—5:

1. **Schreiben** eines Freundes aus Sachsen an seinen Freund in W[ien] über den gegenwärtigen Zustand des Kriegs in Deutschland.
1.—7. Schreiben: o. O. 1758 [Januar—April] S. 1—116.
8.—14. " Freyburg 1758 [Neudruck] S. 97—223.
[15.—16. " fehlt]
17. " Freyburg 1758 [Neudruck] S. 257—274.
[18. " fehlt]
19.—21. " Freyburg 1759 [1. Druck] S. 298—346.
22.—27. " " " [Neudruck] S. 339—422 und 2 Bl. Hauptregister.
II. Teil 1. " " 1760. 15 S.
[Das 1. Schreiben ist in Regensburg im Kurbrandenb. Quartier ausgeteilt worden.]

2. **Schreiben** an die Herren Liebhabere des Freundes aus Sachsen an seinen Freund in W[ien]. Oder: Unpartheyische Erzehlung von dessen [Krieges] Ursprung biß auf den Herbst 1757. Stück 1—3. Freyburg 1759. 64 S.
3. **Antwortsschreiben** des Freundes in W[ien] auf das Schreiben des Freundes aus Sachsen über den gegenw. Zustand des Krieges in Deutschland. Nr. 3. o. O. 1758. 12 S.
4. **Ortmann**, Adf. Dietr.: Patriotische Briefe zur Vermahnung u. zum Troste bey dem jetzigen Kriege. Th. I: Brief 1—7, 10—15. Th. II: Brief 1—6, 9—10. Th. III: Brief 1 und 2. Berlin 1758, 59.
5. Neue patriotische **Sendschreiben** oder: Beyträge zu Ortmanns patriotischen Briefen, in welchen die Umstände der gegenwärtigen Kriegszeiten aus dem prophetischen Wort Gottes beleuchtet werden. Sendschr. 1—6 [fehlt: 7—10]. Halle 1758. 57 S.

Siebenjähriger **Krieg.** Sammelband quarto 8: 1758 u. 59. Darin die folgenden Nrn. 1—22:

1. **Lang**, W. H.: Klagen und Trost wider die Beschwerden des Kriegs überhaupt u. des jetzigen insonderheit. In gebund. Rede verf. Frankfurt und Leipzig 1758. 10 Bl.
2. [**Fauques**, Marianne Agnes Pillement de:] Der letzte Krieg der Thiere. Eine Fabel, die zur Erläuterung der Geschichte des 18. Jahrh. dienet, durch den Verfasser von Abassai. London 1758. 60 S.
3. [**Richter**, Chf. Gli.:] Europa, u. besonders Teutschland, nach seiner jezigen kriegerischen Verfassung unter dem Bilde eines Dorfs, u. denen darinnen befindlichen GerichtsPersohnen, u. übrigen Einwohnern in einer Erzehlung sehr artig vorgestellt. St. 1—13. 16—17. Grosenhagen 1758—61.
4. Die **Sache** Theresiens u. Friederichs nach ihrer inneren u. wesentlichen Beschaffenheit oder unpartheyische u. freye Gedanken etc. Wien und Berlin 1759. 40 S.
5. Die **Abbildung** eines Schlacht-Feldes u. die Buße eines hart bleßirten sterbenden Soldaten, samt einem Anhang zum Lobe der Dreyeinigkeit Gottes. o. O. 1759. 10 Bl.
6. **Schreiben** eines französ. reformirten Predigers aus London an die Prediger der französ. Kirchen zu Amsterdam u. dem Haag. Nach der 2. Ausg. übers. 3. Brief. Lausanne 1759. 36 S.
7. Das bey der combinirten Kayserl. u. der ReichsExecutionsArmee eingeführte **Recht** der Winterquartiere. o. O. [Februar] 1759. 24 S.
8. 9. [Preussische **Kriegsrelationen:**]
   Berlin, vom 23. Jan. 1759 (betr. Kapitulation von Demmin). Berlin, vom 27. Januar 1759 (betr. Kapitulation von Anclam).
10. 11. [**Gemmingen**, Ludw. Ebhd. v.:] Promemoria [der Churbraunschw. ComitialGesandtschafft, des Kaiserl. CommissionsDecret vom 5. Febr. 1759 gg. das Conclusum Corporis Evang. vom 29. Nov. 1758 betreffend. Dat. Regensb. 15. März 1759]. 31 S. [Nebst] franz. Uebers. u. d. Tit.:] Mémoire du Ministre Electoral etc. 24 S.
12. Kurzgefaßte **Nachricht** derer Preuß. Seits denen Chur-Sächsischen Landen seit dem Anfang des abgewichenen 1758. Jahres zugefügten Bedruckungen. o. O. Mart. 1759. 48 S.
13. **Schreiben** eines Freundes in Leyden an einen Freund zu Amsterdam oder Betrachtungen über das letzte Verfahren des Reichshofraths. Aus dem Französ. Leyden 1759. 16 S.
14. **Schreiben** des Secretärs des Grafen K. R. an den Secretär des Grafen C. L. oder Supplement zu dem Schreiben aus Leyden über das letzte Verfahren des Reichshofraths. Brüssel 1759. 8 S.
    [Nr. 13. 14 Anfang Aprils 1759 im kurbraunschw. Gesandtschaftsquartier in Regensburg unter reissendem Absatz verkauft.]
15. **Mémoire** pour servir de reponse à l'exposition des motifs de la conduite des officiers Saxons, qui sont au service de France. o. O. 1759. 19 S.
    [August 1759 im kurbrandenb. Quartier in Regensburg verkauft.]
16. **Am Ende:** Predigt, in Dresden am 25. Sonntage nach Trinitatis gehalten. Dresden und Schwabach: Mizler 1759. 15 S.
17. **Friedrich**, H. v., Pfalz-Zweibrücken: Copia eines von mir an den K. Preuss. Gen-Lt. Gf. v. Schmettau erlassenen Antwortschreibens d. d. Friederichstadt den 3. Oct. 1759. 2 Bl.
18. 19. [**Kriegsrelationen:**]
    Relation von der den 20. Nov. 1759 bei Maxen vorgefallen [!] Affaire. [Berlin] 4 Bl.
    Wien den 24. Nov. 1759 (in gleicher Sache). 2 Bl.
20. **Lettre** d'un voyageur à un de ses amis au sujet des grands préparatifs de la marine de France. La Haye [Dezbr.] 1759. 6 Bl.
21. **Belleisle**, maréchal: Lettres à M. le maréchal de Contades, trouvées parmi les papiers de M. de Contades après la bataille de Minden. Französ. und deutsch. o. O. 1759. S. 1—65. [Schluss fehlt.]

22. Wohlgemeinte **Vorschläge** eines Menschenfreundes, auf was vor Bedingungen die jetzo in Krieg befangenen Mächte zu einem Frieden gelangen könnten. Friedensnah 1759. 54 S.

[**Strube**, Jul. Melch.:] Jus eundi in partes in causis politicis. [Franz. Uebers.] o. O. 1759. Kaps.

Siebenjähriger **Krieg.** Sammelband folio 5: 1759—60. Darin die folgenden Nrn. 1—45:

1. **Wollenberg** v., kais. Kanzleidirector: Registratur über die Ankündigung des Abbruches des Commercii der Kaiserl. Principalkommission mit dem kurbraunschweig. Komitialgesandten. Dat. Regensburg 13. Januar 1759. 2 Bl. Mscr. Kurbraunschweigische Registratur über den gleichen Gegenstand. 2 Bl. Mscr.
2. 3. **Extract** ReichsCassaBuchs betr. die 20 Römermonate von 1758. Dict. Ratisbonae 13. Januar/16. Mai 1759 und 23. April 1760. Desgleichen betr. die 30 Römermonate von 1757. Dictat. Ratisb. 23. April 1760. [Nebst:] Pronotitia betr. die Rechnungen der Reichsfeldkriegskasse von 1757/59. [Regensb.: Sommer 1760.] Mscr.
4. [**Clemens XIII.** Papst:] Bref à Mr. le maréchal Daun [mit Uebersendung des Degens]. Dat. Rome 30. Janv. 1759. 2 Bl. Mscr.
5. Kayserlich allergn. **Kommissions-Decret** d. d. 5. Febr. 1759, die Zusammentrettung einiger Comitial-Gesandten A. C. vom 29. November a. p. betreffend. Regenspurg: Neubauer. Dictat. 6. Febr. 1759. 4 Bl.
6. **Franz I.** D. Kaiser: Reskript an den kaiserl. Gesandten beim Fränkischen Kreis v. Widmann gegen die Anhänger des Königs von Preussen. Dat. Wien 28. Febr. 1759. 2 Bl. Mscr.
7. **Speciesfacti** wegen der von der Garnison zu Erfurth erlittenen Sachsen-Gothaischen Bedrangnussen. Mit Beil. o. O. [März 1759. Nebst:] Kaiserl. Antwort auf diese Beschwerden. o. O. [März 1759]. 3 Bl. Mscr.
8. **Georg II.** K. v. Grossbritannien: Reskript an die Geheime Räthe zu Hannover betr. die Anstellung des JägerCorps zu Forstbedienungen. Dat. St. James 19. Decbr. 1758. [Nebst:] Kurbraunschweigisches Werbepatent für das Hannöverische JägerCorps. Dat. Hannover 2. Mart. 1759. [Fing. Tit.] 2 Bl. 2°.
9. **Friedrich** Hz. v. Pfalz-Zweibrücken: Befehle d. d. Wien 26. Febr. 1759, 1. an die HKasselischen Beamten wegen Ablieferung der Kassen und Vorräthe, 2. an die HKasselischen Unterthanen sich aller Gemeinschaft mit den Empörern zu enthalten. 2 Bl. Mscr.
10. [**Gemmingen**, Ludw. Ebhd. Frh. v.:] Promemoria [betr. das Kaiserliche Kommissions-Decret vom 5. Febr. 1759 gegen das Conclusum Corporis Evang. vom 29. Nov. 1758. Dat. Regensburg 15. März 1759]. XXVIII S.
11. [**Plotho**, Erich Chf. Frh. v.:] Promemoria [gg. das Kaiserl. Kommissionsdecret vom 5. Febr. d. J. i. S. des Corporis Evangel. Dat. Regensburg 26. März 1759]. 16 S.
12. **Widerlegung** einiger in dem kurbrandenburgischen und dem kurbraunschweigischen Promemoria vom 15. und 26. Mart. 1759 enthaltenen Sätze. Mit Beil. [Regensburg 1759.] 10 Bl. Mscr.
13. Lunae d. 30. April 1759: **ReichshofratsConclusum** betr. die vom König in Preussen wider die ChurSächsische Officiers unterm 28. Dec. 1758 erlassene Patenten. 3 Bl. Mscr.
14. [**Ludwig XV.** K. v. Frankreich:] Ordonnance du Roi, concernant le Corps des Saxons au service de Sa Majesté. Du 13. Mars 1759. [Nebst:] Exposition des motifs de la conduite, que les officiers Saxons au service de France ont tenue à l'égard du Roi de Prusse. 2, 8 S.

[Mai 1759 vom franz. Legationsrat Pfeffel in Regensburg ausgeteilt.]

15. **Gründliche Anmerkungen** zu der [mit abgedruckten] Schrift: Kurzgefasste Nachricht derer preuss. Seits denen Chursächs. Landen zugefügten Bedruckungen. o. O. 1759. 44 S.

[1759 Anfang August vom Kurbrandenb. Komitialgesandten in Regensb. ad aedes legatorum distribuirt.]

16. **Unterthänig-ohnmassfürschreiblicher** [vom Kaiser genehmigter] **Entwurf** eines Kaiserl. Decreti salvatorii, die denen frey- und Reichsstädten dermalen angesonnene Winterquartier- und resp. freiwillige DouceurGelder für die Kaiserl. und Reichs-Generalität betr. [Wien, März 1759.] 2 Bl. Mscr.
17. **Copia** des bey der Fränk. CreyssVersammlung zu Nürnberg am 28. Mart. 1759 übergebenen fürstl. Hessischen Promemoria, betr. das Reichskonstitutions-widrige Benehmen der Kaiserl. und Reichsarmee in den Hessischen und Hersfeldischen Aemtern. 6 Bl. Mscr.
18. **Johann** Kasimir Fürst z. Ysenburg, grossbrit. Gen.Lt.: Befehl an das Stift Fulda wegen Unterlassung der Correspondenz mit dem Feinde, Ablieferung der Waffen usw. Dat. Fulda 3. März 1759. 2 Bl. Mscr.

19. **Species** facti, betr. die Wegschaffung des Grossbritannischen Ministre Cressener aus Köln am 13. Mart. 1759. 4 Bl. Mscr.
20. [**Plotho**, Erich Chf. Frh. v.:] Promemoria [der kurbrandenb. KomitialGesandtschaft, betr. die gewaltsame Entfernung des bei Cöln akkreditirten preuss. Gesandten u. a. österreichische und französ. Anmassungen. Dat. Regensburg 19. April 1759.] 11 S.
21. Wichtige **Frage**, ob in dem Geschäfft Declarationis banni Imperii eine Itio in partes Platz finden könne? [Wien] 11. Mai 1759. 30 S.
22. **Conclusum** trium Collegiorum S. R. Imp. vom 20. May 1759, wegen der bedrohten Comitialsicherheit. Dict. Ratisb. 20. Mai 1759. [Nebst:] Schreiben des kommandirenden Generals der Reichsarmee. Dat. Schweinau 27. Mai 1759. 2 Bl. Mscr.
23. **Karg v. Bebenburg**, Frdr. Karl Frh. v.: Schreiben der kurkölnischen KomitialGesandtschaft vom 24. Juli 1759 an den Reichstag unter Uebergabe der beiden „Anweisungen" vom Dezbr. 1758 mit Bitte um Genugthuung für den durch Kurbraunschweig erlittenen Schaden. Dictat. Regensb. 13. Aug. 1759. 2 Bl. [Fing. Tit. s. S. 439 Nr. 50.]
24. Russische **Relation** von der Schlacht bei Kunersdorf 11. Aug. 1759. 1 Bl. Mscr.

24 a. [**Wülcknitz**, Aug. Ludw. v.:] Promemoria [der HKasseler Komitialgesandtschaft an den Reichstag, betr. die Bedrückungen des Reichshofrates i. S. des Johanniterordens. Dat. Regensburg 30. Aug. 1759.] 10, 16 S.

25. [Privat-] **Project** du traité de la paix générale le 10. Sept. 1759. 4 Bl. Mscr.
26. General **Finck** an den König von Preussen betr. die Kapitulation von Maxen. Datum Dresden 21. Novbr. 1759. 1 Bl. Mscr.
27. [**Münchhausen**, Gerlach Adf. Frh. v.:] Rescript an die Churbraunschweigische ComitialGesandtschaft de dato Hannover den 19. Dec. 1759 [betr. das Scharmützel vor Wetzlar]. 16 S.
28. [**Franz I.**, Deutscher Kaiser:] Circular Rescript an Dero Ministros an auswärtigen Höfen wegen denen von den Kgl. Preussischen KriegsVölkern in dem Kgr. Böhmen ausgeübten Gewaltthaten. Wien: Trattner 1759. 28 S.
29. **Bericht** der Burggrafenamts-Kanzlei Ossek über die von Preussischen Truppen ausgeübten Gewaltthaten. Dat. 20. Nov. 1759. 2 Bl. Mscr.
30. [**Friedrich II.**, K. in Preussen:] Circular-Rescript an Dero Ministros an auswärtigen Höfen, betr. die von denen Oesterreichischen Kriegs-Völckern u. deren Alliirten ausgeübte Gewaltthaten u. Grausamkeiten. Berlin: Henning [März] 1760. 28 S.
31. **Aktenstücke** des Bayrischen, Fränkischen und Oberrheinischen Kreises betr. die Reichsarmatur. 1759—1761. [Fing. Tit.] Mscr.
32. **Friedrich II.**, König in Preussen: Declaration an diejenigen, welche den anmaßlichen höchst illegalen CreißTag zu Cölln beschicket. Dat. 14. April 1760. 1 Bl. Mscr.
33. [**Franz**, Deutscher Kaiser:] Patent mit dem Verbot des Ankaufes des von Preussen in Kursachsen geschlagenen Holzes. Dat. Wien 10. März 1760. [Fing. Tit.] 1 Bl. in Patentform.
34. Kayserlich allergn. **CommissionsDecret** d. d. 14. April 1760, eine abermahlen anverlangende ergiebige Verwilligung von Römer-Monathen betr. Regensp.: Neubauer. Dictat. 15. April 1760. 4 Bl.
35. [**Friedrich II.**, K. v. Preussen:] Rescript an die Churbrandenburgische Comitial-Gesandtschaft [betr. die neu angesonnenen Römer-Monate. Dat. 5. May 1760.] 4 Bl.
36. **Reichsfürstenraths-Protocoll** vom 27. Juni und 30. Juni, nebst Conclusis vom 30. Juni 1760, betr. die Verwilligung von 40 Römermonaten. 29 Bl. Mscr.
37. **Reichsgutachten** [in gleicher Sache] vom 30. Juni 1760. 2 Bl.
38. Kaiserlich allergn. **Hofdecret** [in gleicher Sache] d. d. 6. Juli 1760. 3 Bl.
39. Veneris d. 18. Jul. 1760. [**ReichshofratsConclusum** gegen die Zufuhren an die der Empörung nachhangenden Kriegsvölker.] 2 Bl. Mscr.
40. Kayserl. allergn. **Hof-Decret** d. d. 1. Aug. 1760, die von des Königs in GroßBrittanien Völkeren in denen Chur-Cöllnisch- und hochstiftlichen Landen forttreibend äuserste gewaltsame Thät- und Feindseligkeiten betreffend. Regenspurg: Neubauer; Dictat. 9. Aug. 1760. 10 Bl.
41. **Verruf** [des Impressi: ‚Schreiben eines Rathsherrn aus Hamburg' durch Decret des Regensburger Senates. Dat. 5. Aug. 1760.] 1 Bl. Mscr.
42. [**Plotho**, Erich Chf. Frh. v.:] Promemoria [gegen das Reichshofraths-Conclusum vom 18. Juli und die darauf erlassenen Kaiserl. Patenten. Dat. Regensburg 16. Dec. 1760.] 2 Bl.
43. [**Gemmingen**, Ludw. Ebhd. Frh. v.:] Promemoria der ChurBraunschw. Comitial-Gesandtschaft, das Reichs-HofrathsConclusum vom 18. Jul. u. das Kaiserl. Hof-Decret vom 1. Aug. d. J. (in S. der kurkölnischen Beschwerden) betreffend. [Regensburg] 1760. 52 S.

44. **Gemmingen**, Ludw. Ebhd. Frh. v.: Schreiben an die anderen Comitialgesandtschaften, unter Beilegung eines Memorials vom 6. November, mit welchem das Promemoria gegen das ReichshofratsConclusum vom 18. Juli u. gg. das Kaiserl. Hofdekret vom 1. Aug. d. J. dem Reichstag übergeben werden wollte, dessen Dictatur aber von Kurmainz nicht vollzogen worden. Mit 1 Beil. Dat. Regensburg 29. Dec. 1760. 3 Bl. [Fing. Tit.]
45. **Extracte** ReichsCassaBuchs betr. die 40 Römermonate von 1760. Dict. Ratisb. 4. Dec. 1760; 13. Apr. 1761; 26. Mart. 1762. Mscr.

Siebenjähriger **Krieg.** Sammelband quarto 9: 1760—63. Darin die Nrn. 1—36.

1. Der enthüllete Oesterreichische **Schriftsteller**, oder: Anmerkungen über die [mit abgedruckte] Schrift: Das entlarvte Preussische Friedensproject etc. Wien u. Erfurth: Trattner & Jungnicol [1760]. 56 S.
2. Unpartheiische **Gedancken**, auf was Weise der unter denen kriegenden Theilen zu errichtende Friede geschlossen werden könnte. Haag 1760. 30 S.
3. **Lettre** de S. M. défunte l'Empereur Charles VI à S. M. l'Impératrice regnante sa Fille. Des Champs Elisées .... [Dat. 1. Aug. 1759; französisch und deutsch.] Berlin 1760. 12 S.
4. Kurze **Abhandlung** von dem Missbrauch des Teutschen Staats-Rechts; worinnen man zugleich die Ursachen des gegenwärtigen Krieges vielleicht nicht undeutlich finden wird. o. O. 1760. 48 S. 8°.
5. **Beweiss**, dass die gegenwärtige Macht des Kgl. Preussischen Hauses mit der beständigen Erhaltung der Teutschen ReichsVerfassung ohnmöglich bestehen könne. Bamberg u. Würzburg 1760. 16 S.
6. Zwey **Abhandlungen:** Von der Kriegs-Zucht, und: Ob es nach den Regeln der Staatskunst rathsam sey, den Verlust einer Schlacht zu läugnen oder falsche Siege und Vortheile auszubreiten. Berlin 1760. 18 S.
7. **Bey** unverletzter Erhaltung des allertheuersten Lebens und der am 24. Januarii 1760 erschienenen Geburtstagsfeyer Friedrichen II. Grossen Königs in Preussen etc. bricht glückwünschend aus Allerh. Deroselben allerunterth. allergeh. Diener. o. O. [1760]. (Gedicht.) 12 S.
8. Kgl. Englisch-Grossbrittannisches **Rescript** an die Chur-Braunschweigische Comitial-Gesandtschafft d. d. Hannover 19. Dec. 1759. Hannover 1760. 16 S.
9. **Schreiben** eines Schweizer Kaufmanns an seine Anverwandten zu ××××, aus Leipzig d. d. den 15. Febr. 1760. 12 S.
10. Kurzgefasste **Nachricht**, auf wessen Anlass die am 13. Sept. 1759 zu Leipzig in K. Preuss. KriegsGefangenschaft gerathene und auf Parol entlassene Fränckische und Oberrhein. Crays-Officiers 6 Monath hernach nach Magdeburg zurük beruffen worden. Hamburg 1760. 24 S.
11. **Untersuchung** der Rechtmässigkeit des Reverses, welchen die den 13. Sept. 1759 in Preuss. KriegsGefangenschaft gerathene Creis-Officiers von sich gestellet haben. Leipzig 1760. 24 S.
12. **Betrachtungen** eines teutschen Publicisten über das Kayserl. Commissions-Decret an eine allg. ReichsVersammlung d. d. 14. April 1760, eine abermalen anverlangende ergiebige Verwilligung von Römer-Monathen betreffend. Regensp.: Neubauer [1760]. 28 S.
13. **Schlipalius**, Joh. Chn.: Gerechte Thränen eines Hirten über die Noth seiner Heerde, in denen Angststunden der im Julius 1760 geschehenen Preuss. Belagerung Dreßdens. Dresden, Schwabach: Mizler 1760. 12 S. (Gedicht.)
14. **Schreiben** eines Rathsherrn in Hamburg an seinen Freund in Amsterdam von denen Ursachen des feindlichen Bezeugens der Kron Frankreich gegen die Stadt Hamburg. Lübeck u. Leipzig 1760. [Fehlt Bogen B.]
15—17. [Preussische **Kriegsrelationen.**]
   Magdeburg vom 23. Sept. 1760 (betr. Entsatz Kolbergs).
   Bresslau vom 20. Nov. 1760 (betr. Austreibung der schles. Protestanten durch Oesterreich).
   Magdeburg vom 27. Decbr. 1760 (Schlacht bei Torgau).
18. **Abriß** der im Oct. 1760 erfolgten Belagerung der Vestung Wittenberg, in gebundener Schreibart. Wittenberg, Schwabach: Mizler [1760].
19. **Hofmann**, Karl Glo.: Was ein armes geängstetes Volk nach überstandenen harten Belagerung zu thun habe? Wittenberg, Schwabach: Mizler 1760. 20 S.
20. **Bahrdt**, Joh. Friedr.: Worte des Trostes in Tagen der Angst und des Schreckens, in zwey Predigten. Leipzig, Schwabach: Mizler 1760. 35 S.
21. **Ortmann**, Adf. Dietr.: Sieges-Predigt wegen der Schlacht bey Torgau. Berlin, Schwabach: Mizler 1760. 28 S.

22. Kurzgefaßte **Nachricht** von der ab Seiten der Rußisch-, Oesterreich- u. Sächsischen Trouppen geschehenen Verheerung der Mark Brandenburg u. von denen Grausamkeiten, welche sie bey der auf Berlin gemachten Unternehmung ausgeübet haben. o. O. 1760. 19 S.
23. **Extract** Kgl. Pohlnisch-Churfrstl. Sächsischen Rescripti [wider die fortgesetzten Preussischen Bedruckungen] d. d. Dreßden den 28. Febr. 1761. 4 Bl.
24. [**Tröltsch**, Karl Friedr.]: Der aufgefangene Friedensbothe oder Vertraute Briefe über das dermalige Friedenswerk. · Augspurg 1761. 34 S.
25. **Welcher** Theil der hohen Krieg führenden Mächte darf sich auf einen vortheilhaften Frieden Hofnung machen u. was hat besonders das Römische Reich zu erwarten? o. O. 1761. 32 S.
26. [**Kriegsrelation**:] Wien vom 5. Decbr. 1761. (Rechtfertigung des Verfahrens gegen den gefangenen Preuss. General v. Fouquée.) 4 Bl.
27. Das wahre **Interesse** des Teutschen Reiches bey dem gegenwärtigen Kriege, entgegengesetzt einer boshaftigen Oesterreichischen Schrift unter dem Titel: Staatsbetrachtungen. Berlin: Rüdiger 1761. S. 1—64. [Schluss fehlt.]
28. Vorläufige **Anzeige** von der neuen Berliner Kunst, den Feder-Krieg zu führen, begleitet mit einem Gegenvorbericht, welcher die Widerlegung des Vorberichts der Schrift von dem s. g. wahren Interesse etc. in sich enthält. Wien: Kaliwoda [Febr.] 1762. 81 S.
29. Vertheidigte **Staats-Betrachtungen** über gegenwärtigen Preussischen Krieg in Teutschland gegen die grundlose Anfechtungen der zu Berlin ausgegangenen Lästerschrift: Von dem s. g. wahren Interesse des Teutschen Reichs. Th. 1. Wien: Kaliwoda [August] 1762.
30. **Ueber** das durch die göttl. Vorsehung erhaltene Leben seines theuresten Königs frohlocket das Breßlauische Zion. o. O. [Jan.] 1762. 2 Bl.
31. **Brief-Wechsel**, so zwischen Carl v. Preussen Kgl. Hoheit u. Laudohn wegen der Auswechslung u. Verpflegung derer Kriegs-Gefangenen geführet worden. Magdeburg 1762. 27 S.
32. [**Kriegsrelationen**:] Berlin vom 3. Aug. 1762. (Nachricht von der Petersburger Palastrevolution u. a.) 4 Bl.
33. **Journal** der Belagerung von Schweidnitz nebst beygefügter Capitulation. Berlin: Kunst 1762. 18 Bl.
34. Frankreichs **Erpreßungen** u. despotische Gewalt in Teutschland, vorgestellet in 2 Schreiben des Herzogs Anthon Ulrich von S.Meiningen an die fränkische Crayß-Versammlung. Franckfurt und Leipzig 1762. 16 S.
35. Reichsgesetzmäßige und patriot. **Erörterung** der Frage: ob und in welchen Fällen die Neutralität der Stände u. Creyße des H. R. Reichs statt finde? o. O. 1763. 16 S.
36. **Etenhuber**, Math.: Nr. 8 des Münchnerischen WochenBlat in Versen. (Gedicht auf den Hubertusburger Frieden.) München den 19. Febr. 1763. 2 Bl.

Historischer **Bericht** von der letzteren Friedensunterhandlung zwischen Frankreich und Engelland vom 26. März 1761 bis den 20. Sept. desselbigen Jahres; samt den Beylagen. Französisch und Teutsch. o. O. 1761.
[Publiziert auf Befehl des Königs von Frankreich.]

Siebenjähriger **Krieg**. Sammelband folio 6: 1761—63. Darin die folgenden Nrn. 1—88:

1. [**Kniestedt**, Chn. Frdr. v., Br.-Wolfenbütt. Comitialgesandter:] Promemoria [wider des Kayserl. Reichshofrates harte Verfügungen zur Abschneidung aller Zufuhr für die herzgl. Braunschw. Kriegsvölker. Dat. Regensb. 19. Januar 1761]. 2 Bl.
2. [**Wülknitz**, Aug. Ludw. v., H.-Cassel. Comitialgesandter:] Promemoria [in gleicher Sache. Dat. Regensb. 26. Januar 1761]. 2 Bl.
3. **Reflexions** sur un écrit Prussien et sur les procédés du roi de Prusse en Saxe. [Regensburg 13. April 1761.] 4 Bl.
4. **Schreiben** eines Ungenannten an den Chursächsischen Komitialgesandten v. Ponikau zu Regensburg, mit Gedanken über die Chursächsische Indemnisation. Dat. 13. May 1761. 4 Bl. Mscr.
5. Kayserl. allergn. **Hof-Decret** d. d. 6. Juni 1761, die vorseyende Friedenshandlungen zu Augsburg betreffend. Regenspurg. Dictat 11. Juni 1761. 2 Bl.
6. **Declaratio** Regis Christianissimi in Comitiis facta per suum ministrum Do. Baronem de Mackau [betr. Mitwirkung bei den Friedensverhandlungen]. Dict. Ratisb. 30. Junii 1761. 2 Bl. [Lateinisch u. Französisch].
7. **Declaratio** Regis Sueciae [in gleicher Sache]. Dat. Ratisb. 30. Juni 1761. 2 Bl.
8. 9. **Reichsfürstenraths-Protocoll** [in der Friedenssache] vom 27. Juli nebst Conclusa vom 3. August 1761. 48 S. Mscr. [Dabei: Einige weitere einschlägige

Aktenstücke von der Hand und aus den Papieren des kurbraunschw. Leg.-Secretärs Gli. Chn. v. Mosheim. Mscr.]

10. Alleru. **ReichsGutachten** d. d. Regenspurg 7. Aug. 1761, die vorseyende Friedens-Handlungen zu Augsburg betr. Regensb.: Neubauer; Dictat. 11. Aug. 1761. 4 Bl.
11. **Irrungen** im Corpus Evangelicorum aus Anlass der Reichs-Friedenssache, und Beschwerden über das kursächsische Directorialamt. Regensburg, Aug./Nov. 1761. [Fing. Tit.] 9 Aktenstücke. Mscr.
12. Kayserl. allergn. **Hof-RatificationsDecret** an eine etc. ReichsVersammlung zu Regensburg d. d. 15. Aug. 1761, die vorseyende Friedens-Handlungen zu Augsburg betr. Regenspurg: Neubauer. Dictat. 20. Aug. 1761. 3 Bl.
13. Anonymes **Promemoria**, weshalb von einigen ComitialGesandtschaften nicht auf die Bitte, um Benachrichtigung vom Fortgang der Friedensverhandlungen votiret worden. Regensb. Ende Aug. 1761. [Fing. Tit.] 2 Bl. Mscr.
14. **Copia** Schreibens an Ihro etc. zu ... [d. i.: an die von dem Mecklenb. Comitialgesandten v. Teuffel vertretenen Hofe] von einem sicheren Geheimden Ministerio [d. i. von dem Ministerio in Hannover] betr. die Vorfallenheiten bei dem jüngsten Reichsgutachten in der Friedenssache. Dat. 31. Aug. 1761. 4 Bl. Mscr. [Dazu:]
15. **Beilagen** zu dem nichterhältlichen Impressum über die letztere Friedensmaterie. [Kongress in Augsburg Sommer 1761; März 1762 von Regensburg kommunizirt.] Mscr.:
    1: Kayserl. Deklaration, so der kaiserl. ConCommissarius an 4 kathol. Gesandte wegen nachgesuchter Konkurrenz des Reiches hat abgeben müssen.
    2: Verabredung dieser 4 Gesandten mit dem kurmainz. Directorio wegen der hiebei durchzutreibenden Grundsätze, worüber nachher die grosse Missverständnisse bei anderen Gesandtschaften erfolgt sind.
    3: Des Reichshofrats Votum ad Imperatorem pto. des Bannes gg. den König von Preussen.
16. **Copia** Kaiserl. allergn. Rescripts an den Kaiserl. Concommissarius Grafen v. Seidewitz [über die letztere ComitialDeliberationes in materia pacis]. Dat. Wien 6. Sept. 1761. Mscr.
17. **Pronotitia** d. d. Hannover 2. Dezbr. 1761 seitens des kurbraunschweig. Geh. Ministerii, betr. die Verhaftung des Kais. ReichsHofrathes und Postmeisters de Vrientz in Bremen durch Herzog Ferdinand v. Braunschweig wegen Verdachts der Spionage. 4 Bl.
18. [Dasselbe französisch.] 2 Bl.

[17. 18. vom kurbraunschw. Gesandten in Regensburg ausgetheilt.]

19. **Schreiben** des Fränkischen Kreises an den Kaiser, betr. die unerschwinglichen Kriegslasten. Dat. Nürnb. 16. Nov. 1761. [Fing. Tit.] Mscr.
20. **Colloredo**, Rudf. Graf v., RViceCanzler: Extrakt Schreibens an den Kays. Concommissarium Gf. v. Seydewiz, die Bewilligung neuer Römermonate betr. o. O. u. J. [comm. Regensb. 30. Dez. 1761.] 6 Bl. Mscr.

Rescript an die Kgl. Preuss.-Churbrandenburg. Gesandtschaft d. d. Magdeburg 9. Jan. 1762 wegen Teilnehmung der Stände am Oesterr. Hauskriege. Extract. Mscr.

23. Kayserl. allergn. **CommissionsDecret** an die ReichsVersammlung zu Regenspurg d. d. 3. Mart. 1762, eine abermahlige Verwilligung von Römer-Monathen betr. Regenspurg: Neubauer. Dictat. 4. Mart. 1762. 5 Bl.
24—28. Copie de la **Declaration**, qui a été faite aux cours alliés de la part de l'Empereur de toutes les Russies à St. Petersbourg le 12/23. fevrier 1762 [betr. Beschleunigung des Friedensgeschäftes]. Declaration de la France s. d. auf Vorstehendes. Promemoria des Gfen Kauniz hierüber. Substantialia des Kayserl. Russ. Rescripts vom 9. April 1762. Russische Declaration [v. Mai 1762]. Mscr.
29. **Greiffenheim**, Joh. Aug. v.: Declaratio Sueciae de pace inita cum rege Borussiae, Imperio R.G. facta. Dict. Ratisb. 29. Juli 1762. 2 Bl. Mscr.
30. [**Plotho**, Erich Chf. Frh. v.:] Memorial [an den Reichstag betr. den Frieden mit Schweden. Dat. Regensp. 7. Sept. Dict. 25. Oct. 1762]. 2 Bl.
31. **Articles** preliminaires de paix entre le Roi très-chrétien, le roi de la Grande-Bretagne et le roi d'Espagne, signés à Fontainebleau le 3. Nov. 1762. (Französisch und deutsch.) Ratisb.: Neubauer. o. J. 11 Bl.
32. Kaiserl. **Hofdekret** an den Reichstag, betr. die Aufgebung des Generalcommandos der Executions-Armee seitens des Prinzen v. Zweibrücken u. die Uebertragung an den Feldmarschall Grafen Serbelloni. Dat. Ratisb. 10. Novbr. 1762. Mscr.
33. **15 Aktenstücke**, betr. die dem Reichsstädtischen Kollegium, dem Fränkischen u. dem Bayr. Kreise von Preussen angesonnene Neutralität. Novbr. 1762—Januar 1763. [Fing. Tit.] Mscr.

34. Kayserl. allergn. **CommissionsDecret** an die ReichsVersammlung zu Regenspurg d. d. 19. Januar 1763 die Reichs-Sicherheits-Materie betr. Regenspurg: Neubauer; dictat. 20. Jan. 1763. 2 Bl.
35. **Kurfürstenrats-** u. Reichsfürstenrats-**Protokolle** vom 10. 17. 24. 28. Januar, 7. 7. 11. Februar 1763. [Nebst:] Conclusum, betr. die Reichssicherheitsmaterie. Mscr.
36. An I. R. K. Majestät alleruntert. **ReichsGutachten** d. d. Regensp. 11. Febr. 1763, die Reichs-SicherheitsMaterie betr. Regenspurg: Neubauer; dictat. 14. Febr. 1763. 2 Bl.
37. **Franz I.** Deutscher Kaiser: Rescript an Kurpfalz, betr. die Trennung der Pfälzer Truppen unter Gf. v. Efferenn. Dat. Wien 9. Febr. 1763. Mscr.
38. **Definitiv-Friedens-Tractat**, welcher zwischen Ihrer Apostol. Majestät u. S. M. dem König in Preussen zu Hubertusburg den 15. Febr. 1763 geschlossen worden. [Regensb.]: Neubauer [1763]. 6 Bl.
39. **Article** separé 1. 2. d. d. eod. 2 Bl. Mscr.
40. **Traité** de paix conclu entre S. M. le roi de Pologne, Electeur de Saxe, et S. M. le roi de Prusse au chateau de Hubertsbourg le 15. fevr. 1763. Ratisbonne: Zunkel [1763]. 6 Bl.
41. **Franz I.** D. Kaiser: Rescript an die Kays. Principal-Commission d. d. Wien 19. Febr. 1763. Mscr.
42. Extract Kayserl. **Rescripti** an die Kayserl. Principal-Commission d. d. Wien 19. Febr. 1763. Mscr.
43. Kayserl. allergn. **CommissionsRatifikationsDecret** d. d. 24. Febr. 1763, die Reichs-SicherheitsMaterie betreffend. Regenspurg: Neubauer; dictat. 25. Febr. 1763. 6 Bl.
44. **Danksagung** des Reichstages hierauf. Dictat. Ratisb. 21. Mart. 1763. Nebst 6 weiteren Aktenstücken. Mscr.

11. Neueste Zeit.

A. Allgemeines.

Quellen; Denkwürdigkeiten etc.:

Le **Portfolio** ou collection de documens politiques, relatifs à l'histoire contemporaine; traduit de l'anglais. 5 Bde. Hambourg: Campe 1836—37.

Jaeger, Osk. und Franz Moldenhauer: Auswahl wichtiger Aktenstücke zur Geschichte des 19. Jahrhunderts. Berlin: Seehagen 1893.

[**Gagern**, Hans Chf. Freih. v.:] Mein Anteil an der Politik. 5 in 6 Bden. Stuttgart: Cotta 1823—33. [Bd. 5:] Leipzig: Brockhaus 1845.

1: Unter Napoleons Herrschaft. 1823.
2: Nach Napoleons Fall. Congress zu Wien. 1826.
3: Der Bundestag. 1830.
4: Einsamkeit. Die Briefe des Frhn. v. Stein an Gagern 1813—1831. Mit Erläut. 1833.
5: Der zweite Pariser Frieden. 1: Hergang; 2: Beilagen. 1845.

Segur, [Louis Philippe] Gf.: Denkwürdigkeiten, Rückerinnerungen und Anekdoten. Uebers. von O. v. W. 3 Bde. Stuttgart: Franckh 1825—27.

Gourgaud, [Gaspar]: Napoleon und die große Armee in Russland oder kritische Beleuchtung des von dem Grafen v. Segur herausgegebenen Werkes. 2 Bde. Stuttgart: Cotta 1825.

[**Hormayr**, Josef Frh. v.:] Lebensbilder aus den Befreiungskriegen. 1: Ernst Friedr. Herbert Graf v. Münster. 2 Bde. Jena: Frommann 1841.

[Betrifft teilw. Tirol und Hormayr selbst.]

[**Hormayr**, Jos. Frh. v.:] Anemonen aus dem Tagebuch eines alten Pilgersmannes. 4 Bde. Jena: Frommann 1845, 47.

[Skizzen zur neueren deutschen, insbes. österreichischen Geschichte und Politik, zum Teil aus geheimen Quellen. Mit Urk. und genealog. Tabellen.]

Nostitz, Karl v.: Aus Leben und Briefwechsel. Lebensbild aus den Befreiungskriegen. Dresden und Leipzig: Arnoldi 1848.

Oelsner, [Konr. Engelb.]: Politische Denkwürdigkeiten aus Oelsner's Schriften [1786 bis 1820]. Hrsg. von G. Oelsner-Monmerqué. Bremen: Schlodtmann 1848.

Guizot, [Franç.]: Mémoires pour servir à l'histoire de mon temps. [1807—1848] 8 Bde. Paris und Leipzig: Brockhaus 1858—67.

Froebel, Jul.: Kleine politische Schriften. 2 Bde. Stuttgart: Cotta 1866.

[1852 ff. zur deutschen und nordamerikanischen Geschichte.]

Stockmar, Chn. Frdr. Frh. v.: Denkwürdigkeiten. [1814–1863.] Zusammengestellt von Ernst Frh. v. Stockmar. Braunschweig: Vieweg & S. 1872.

Gentz, Frdr. v.: Aus der alten Registratur der Staatskanzlei. Briefe politischen Inhalts von und an G. aus d. J. 1799—1827. Hrsg. von Clem. v. Klinkowström. Wien: Braumüller 1870.

Gentz, Frdr. v.: Tagebücher [1800—1828]. Aus dem Nachlass Varnhagen's v. Ense [hrsg. von Ludmilla Assing]. 4 Bde. Leipzig: Brockhaus 1873—74.

Hardenberg, Karl Aug. Fürst v.: Denkwürdigkeiten, hrsg. von Leop. v. Ranke. 5 Bde. Leipzig: Duncker & H. 1877.

1: Denkwürdigkeiten bis zum Jahre 1806.
2. 3: Eigenhändige Memoiren (vom Jahre 1808).
4: Denkwürdigkeiten von 1806 bis 1813.
5: Aktenstücke (1785—1807) und Register zu 1—5.

Beust, Friedr. Ferd. Graf v.: Aus drei Vierteljahrhunderten. Erinnerungen und Aufzeichnungen 1809—1887. 2 Bde. Stuttgart: Cotta 1887.

Ernst II., Herzog von Sachsen-Coburg-Gotha: Aus meinem Leben und aus meiner Zeit. 3 Bde. 1—4. bezw. 1—6. Aufl. Berlin: Hertz 1887—89.

Ompteda, Ludw. Freih. v.: Irrfahrten und Abenteuer eines mittelstaatlichen Diplomaten [des Frh. Friedr. v. Ompteda von 1772—1820, insbes. Hannover und Kgr. Westfalen betr.]. Leipzig Hirzel 1894.

Karl Friedrich von Baden: Politische Korrespondenz. 4 Bde. Heidelb.: Winter 1888—1896.

1: 1783—1792, 2: 1792—1797 von B. Erdmannsdörffer;
3: 1797—1801, 4: 1801—1804 von K. Obser.

Bernhardi, Theod. v.: Aus dem Leben Theodor v. Bernhardis. 8 Bde. Leipzig: Hirzel 1893—1906.

1: Jugenderinnerungen. 1893.
2: Unter Nikolaus I. und Friedrich Wilhelm IV. 1834—37. 1893.
3: Die Anfänge der neuen Aera. Stellvertretung und Regentschaft des Prinzen von Preussen. 1894.
4: Die ersten Regierungsjahre König Wilhelms I., 1860—63. 1895.
5: Der Streit um die Elbherzogthümer, 1863—64. 1895.
6: Aus den letzten Tagen des Bundes, 1864—66. 1897.
7: Der Krieg 1866 gegen Oesterreich und seine unmittelbaren Folgen. 1897.
8: Zwischen 2 Kriegen 1867—69. 1901.
9: In Spanien und Portugal, 1869—71. Schlusswort 1906.

Bernstorff, Gräfin Elise, geb. v. Dernath: Ein Bild aus der Zeit von 1789—1835. Aus ihren Aufzeichnungen [hrsg. von Elise v. d. Bussche-Kessell. 3. Aufl. 2 Bde. Berlin: Mittler & S. 1897. [1. Aufl. 1895.]

Hohenlohe-Ingelfingen, Kraft Prinz zu, General [† 1892]: Aus meinem Leben. [Hrsg. von Oberstleut. v. Bremen.] Mit Abbild. 4 Bde. Berlin: Mittler 1897—1907.

1: 1848—1856. Mit Lebensskizze und Bildnis des Verfassers. 1897.
2: 1856—1863. [1.—]4. Aufl. 1905.
3: 1864—1870. 1906 [1905].
4: 1870—71 und Reise nach Russland. [1.—]3. Aufl. 1907 [1906].

Loë, [Walter] Frh. v.: Erinnerungen aus meinem Berufsleben 1849—67. Stuttgart: D. Verlagsanstalt 1906 [1905].

Wilhelm, Mgf. von Baden: Denkwürdigkeiten. Hrsg. von der Bad. hist. Kommission. Bearb. von Karl Obser. Bd. 1: 1792—1818. Heidelberg: Winter 1906.

Zeit- und Sammelschriften (s. a. IV, 1 C. Staatswiss. Zeitschr. S. 118):

Vaterländische **Chronik** [1788—89: Vaterlandschronik; 1790—92: Chronik] von Chn. Dan. Frdr. Schubart [fortges. von Ludw. Schubart u. Ghold Frdr. Stäudlin]. 6 Bde. Stuttgart 1787—1792.

Taschenbuch der neuesten Geschichte, Jahrg. 1 ff. 1829—33 hrsg. von Wolfg. Menzel, 1834—36 hrsg. von Ernst Münch u. Gust. Bacherer, 1837 hrsg. von Fr. Thiersch. 17 Bde. mit Bildn. Stuttgart: Cotta 1830—35, Carlsruhe: Müller 1837—38, Stuttgart: Cotta 1839.

Politische **Geschichte** der Gegenwart. Hrsg. von Wilh. Müller, [Jg. 1892 ff.:] von Karl Wippermann. Jg. 1—33. Berlin: Springer 1868—1900.

Deutscher Geschichtskalender. Sachlich geordnete Zusammenstellung der politisch wichtigsten Vorgänge im In- und Ausland. Von Karl Wippermann. Jg. 1891 bis 1906 je in 2 Bdn. Leipzig: Grunow 1891 ff.

Cranz, [Aug. Fr.]: Fragmente über versch. Gegenstände der neuesten Zeitgeschichte. H. 1—8 in 2 Bdn. [Fehlt H. 9—12.] Berlin: auf Kosten des Verfassers 1790—91.

1: Etwas zur Beurtheilung meiner Laufbahn und zur Ablehnung mir gemachter Vorwürfe. Befugnisse der Regenten, Consistorien, Lehrer und Gemeinden bei Bestimmung des öffentlich vorzutragenden Lehrbegriffs.
2: Bemerkungen aus meiner Reisegeschichte. Bruchstück eines Beitrags zur Religions-, Kriegs- und Friedensgeschichte. Das politische Chaos Europens, über welches Herzbergs Geist schwebet, um im Congress zu Reichenbach eine neue Welt in Ordnung zu bringen.

3: Bemerkungen aus m. Reisegeschichte. Bemerkungen bei den Frankf. Wahl- und Krönungsfeierlichkeiten. Beiträge zur geh. Geschichte der belg. Unruhen. Preussen, Oesterreich, Russland und die h. Pforte. Ueber das Oberkriegs-Collegium. Der Prätendent von Mantua und Bozzolo.
4. 5.: Fortgesetzte Reisebemerkungen über Frankfurt, Mainz, Mannheim und Bruchsal, Gotha, Carlsruh, Darmstadt etc. Ein sonderbarer literar. Rumor im Lande [Schmähschriften gg. Zimmermann]. Auseinandersetzung des polit. Chaos von Europa. Bischofswerder.
6: Neueste öffentl. Vorfälle und aufsteigende Gewitter. Betrachtungen über Sittlichkeit, Ton und Moden. Ueber Semlers letzte Tage. Nachtrag zu den polit. Merkwürdigkeiten. Die in Preussen gebotene Beibehaltung des alten christl. Lehrsystems. Vom Hz. Gothaischen Münzkabinet. Schillers [fälschlich berichteter] Tod.
7: War es mit Denk- und Pressfreiheit unter der vorigen oder der jetzigen Regierung strenger? Nimmt Preussens innere Staatenkraft zu oder ab? Blick auf die polit. Lage Europas. Ueber die neuesten Vorfälle, Berlin 14. Juli 1791.
8: Reisebemerkungen. Neue Charlatanerien.

Gentz, Frdr. v.: Ausgewählte Schriften. Hrsg. von Dr. Wilderich Weick. 5 Bde. Stuttgart: Rieger & Co. 1836—38.
1: Betrachtungen über die französische Revolution. Nach dem Englischen des Herrn Burke mit Einleitung und Anmerk. 1836.
2: Politische Abhandlungen: Ueber die politische Freiheit. Ueber die Moralität in den Staatsrevolutionen. Ueber die Deklaration der Rechte. Versuch einer Widerlegung der Apologie des Herrn Makintosh. Ueber die National-Erziehung in Frankreich. Ueber den Ursprung und Charakter des Krieges gg. die franz. Revolution (1801). 1837.
3: Authent. Darstellung des Verhältnisses zw. England und Spanien vor und bei dem Ausbruche des Kriegs zwischen beiden Mächten. 1837.
4: Fragmente aus der neuesten Geschichte des polit. Gleichgewichts (1806). Geh. Geschichte des Anfangs des Kriegs von 1806. Preuss. Manifest gg. Frankreich von 1806. Oesterr. Manifest gg. Frankreich von 1809. Oesterr. Manifest gg. Frankreich von 1813. Betrachtungen über den Pariser Frieden 1815. Lettre confidentielle de Metternich à Berstett (1819/20). 1837.
5: Politische Aufsätze: Sendschreiben an K. Friedrich Wilhelm III. (1797). Pressfreiheit in England. (1818.) Ueber die Briefe von Junius. (1818.) Ueber den Einfluss der Entdeckung von Amerika auf Wohlstand und Kultur des menschl. Geschlechts. (1795.) Bemerkungen zu der Schrift [von Lindner]: „Ueber die gegenwärtige Lage von Europa", (1822.) Ueber politische Gleichheit. Von Pradts Gemälde von Europa. (1819.) 1838.

Gentz, Frdr. v.: Schriften. Ein Denkmal. Von Gust. Schlesier. 5 Bde. Mannheim: Hoff 1838—40.
1: (Einleitung). Briefe und vertraute Blätter. 1838.
2: Kleinere Schriften. 1838. 1: Sendschreiben an Friedrich Wilhelm III., 1797. Ueber die Pressfreiheit in England und die Briefe des Junius, 1818. Beitrag zur geheimen Geschichte des Anfangs des Krieges von 1806, 1806. Oesterreichisches Manifest von 1809, von 1813. Ueber die Deklaration der 8 Mächte gg. Napoleon, 1815. Ueber den 2. Pariser Frieden und gg. Görres. 1838—39.
3: Kleinere Schriften 2: Schreiben von Prokesch v. Osten. — Vorrede des Hrsgrs. Ueber die Neutralität der Schweiz, 1813. Am Schlusse des Wiener Kongresses, 1815. Ueber den Beitritt zum heil. Bunde, 1816. Ueber das Wartburgfest, 1817—18. Gegen die Bremer Zeitung, 1818. Ueber die Gerüchte vom Kongress zu Aachen. Deklaration vom 15. Nov. 1818. Gegen die Beurtheilung des Kongresses von Aachen in der franz. Minerva, 1819. De Pradts' Gemälde von Europa, 1819. Eingang zu den Karlsbader Beschlüssen, 1819. Französische Kritik der D. Bundesbeschlüsse von 1819. — Gregoires Aufnahme in die Deputirtenkammer verweigert, 1819. Ueber den letzten Neapolit. Feldzug, 1821. Benj. Constans Schrift: Du triomphe des princips constitutionnels en Prusse, 1821. Lafayette i. J. 1821. Gegen Frdr. Ludw. Lindner (Ueber die gegenwärtige Lage von Europa) 1822. Beim Tode des Fürsten v. Hardenberg, 1822. Ueber Asyle, 1824. Ueber Papiergeld, insbes. in Oesterr. und die österr. Bank, 1816, 17, 21.
4: Briefwechsel mit Jhs. v. Müller. Mit 1 Anhang vermischter Briefe 1840.
5: Ungedruckte Denkschriften, Tagebücher und Briefe. 1840.

Niebuhr, Barth. G.: Nachgelassene Schriften nicht philologischen Inhalts. (Mit Rauchs Relief.) Hamburg: Perthes 1842.
Circularbriefe aus Holland. 1808. Aufsätze aus dem Preuss. Correspondenten 1813 und 1814. Vermischte Aufsätze 1815—30.

Braun, Karl: Zeitgenossen. Erzählungen, Charakteristiken und Kritiken. Gesammelte Feuilletons. 2 Bde. Braunschweig: Vieweg & S. 1877.
I: 1. Heinr. Heine und Karl Mathy. 2. Alb. Oppermann. 3. Herm. v. Beckerath. 4. G. G. Gervinus. 5. Minister Schäffle. 6. Fürst Bismarck. 7. Rud. Delbrück. 8. Graf Münster. 9. Friedr. Oetker. 10. Ludolf Parisius. 11. Pastor Grote.
II: 1. Das Kind Frankreichs. 2. Der Bonapartismus. 3. Bei der Asche Napoleons des III. 4. Graf Chambord. 5. Hertha und Medusa. 6. Friedr. Kapp. 7. Ins heisse Afrika. 8. Friedr. Hecker. 9. Der Ochs und der Kapuziner. 10. Der liebenswürdige Zöllner.

Duncker, Max: Die Denkwürdigkeiten des Staatskanzlers Fürsten v. Hardenberg, 1877. Gf. Haugwitz und Frh. v. Hardenberg, 1878. Friedrich Wilhelm III. i. J. 1809, 1878 — in: Ds. Abhandlungen 1887.

Grimm, Herm.: Beiträge zur Deutschen Kulturgeschichte. Berlin: Hertz 1897.
H. v. Treitschkes D. Geschichte. Leonore v. Este. Bettinas letzter Besuch bei Goethe. Erinnerungen und Ausblicke. Die Brüder Grimm und die Kinder- und Hausmärchen. A. v. Arnims Briefwechsel mit Cl. Brentano. Universitätsvorlesungen über Kunstgeschichte und das Skioptikon. H. Braun. Ernst Curtius. 200jähriges Bestehen der Berliner Akademie der Künste.

Systematische Darstellungen (samt Kulturgeschichte):

Dollfus, Charles: Le dix-neuvième siècle. Paris u. Leipzig: Lacroix 1865.

Wernicke, C.: Die Geschichte der neuesten Zeit. [1781—1871.] 4. Aufl. 2 Bde. (Gesch. der Welt. 5.) Berlin: Gebr. Paetel 1872.
Ruge, Arn.: Geschichte unsrer Zeit von den Freiheitskriegen bis zum Ausbruche des deutsch-französischen Krieges. Heidelberg: Winter 1881.
Müller, Wilh.: Politische Geschichte der neuesten Zeit 1816—1890 mit besonderer Berücksichtigung Deutschlands. 4. Aufl. Stuttgart: Neff 1890. [1. Aufl. 1867.]
Jäger, Osk.: Geschichte des Neunzehnten Jahrhunderts. Mit Abbild. (Weltgesch. Bd. 4.) 3. Aufl. Bielefeld: Velhagen & Kl. 1899. [1. Aufl. 1889.]
Flathe, Theod.: Geschichte der Neuesten Zeit. [1789 ff.] Mit Abbild. T. 1. 2 je 2 Halbbde., T. 3 Hlbbd. 1. Allgemeine Weltgeschichte von Flathe u. a. Berlin: Baumgärtel (1899—1902).
Becker, K[arl] F[rdr.]: Weltgeschichte. Neueste Zeit: Von der französischen Revolution bis zur Gegenwart. 1789—1902. Neu bearb. von K. H[einr.] Grotz. Mit Abbild. 2 Bde. Stuttgart: Union [1903].
Ziegler, Theob.: Die geistigen und socialen Strömungen des Neunzehnten Jahrhunderts. (Das 19. Jahrh. hrsg. von Schlenther. 1.) Berlin: Bondi 1899.
Kraemer, Hans: Das 19. Jahrhundert in Wort und Bild. Politische u. Kulturgeschichte in Verbindung mit G. Evert [u. a.]. Bd. 1—3. 2. Aufl. Bd. 4: 31.—40. Tausend. (Mit Abbild.) Berlin, Leipzig, Stuttgart: Bong & Co. [1900]. 4°.
Rothert, Ed.: Die acht Grossmächte in ihrer räumlichen Entwicklung seit 1750. Karten. Düsseldorf: Bagel 1904. 4°.

B. Von 1789 bis 1815.

Allgemeines:

Pölitz, Karl H. L.: Die Staatensysteme Europa's und Amerika's seit d. J. 1783 geschichtlich-politisch dargestellt. 3 Bde. Leipzig: Hinrichs 1826.
Menzel, Wolfg.: Geschichte Europas vom Beginne der französischen Revolution bis zum Wiener Congress (1789—1815). 2 Bde. Stuttgart: Krabbe 1853.
Sybel, Heinr. v.: Die Erhebung Europas gegen Napoleon I. München: Cotta 1860.
Auch in: Ss. Kleine histor. Schriften. I. 3. Aufl. 1880.
Sybel, Heinr. v.: Geschichte der Revolutionszeit von 1789—1800. Bd. 1. 2: 2. Aufl. Bd. 3 nebst ErgänzungsH. Bd. 4. 5. Düsseldorf: Buddeus 1859—70. Stuttgart: Ebner & Seubert 1879.
Ranke, Leop. v.: Ursprung und Beginn der Revolutionskriege 1791 und 1792. Leipzig: Duncker & H. 1875.
Oncken, Wilh.: Oesterreich und Preussen im Befreiungskriege. Urkundliche Aufschlüsse über die politische Geschichte des J. 1813. 2 Bde. Berlin: Grote 1876, 79.
Oncken, Wilh.: Das Zeitalter der Revolution, des Kaiserreiches u. der Befreiungskriege. 2 Bde. mit Abbild. (Allg. Gesch. in Einzeldarst. IV, 1.) Berlin: Grote 1884, 86.
Heigel, Karl Theod.: Deutsche Geschichte vom Tode Friedrichs des Großen bis zur Auflösung des alten Reiches. (Bibliothek deutscher Geschichte.) Bd. 1. Vom Tode Friedrichs d. G. bis zum Feldzug in der Champagne. 1786—1792. Bd. 2 Lief. 1 ff. Stuttgart: Cotta 1899 f.

Einzelnes:

Explications survenues entre les cours de Vienne et de France au sujet des rassemblemens armés des Emigrés François dans l'Electorat de Treves. Vienne: Alberti 1792. Kaps.
Die **Rechte** fremder Nazionen bey der neuen französischen Staatsveränderung. o. O. Jänner 1792. Kaps.
Mallet du Pan, [Jacques]: Dangers, qui menacent l'Europe. Principales causes du peu de succès de la dernière campagne; fautes à éviter et moyens à prendre pour rendre celle-ci décisive en faveur des véritables amis de l'ordre et de la paix. Leide: v. Thoir [1794].
Wie wird es am Ende des Jahres 1794 aussehen? o. O. [1794. 2°.] 4°. Kaps.
Etwas über den Krieg in der öffentlichen Meinung; ein Wort zur Beherzigung bei den Kreuzzügen des 18. Jahrhunderts. Palästina 1795. [Angeb.:]
Ueber **die Gewalt** der Meinungen und den Einfluss des jetzigen Krieges auf öffentliche Meinung, Glückseligkeit und Humanität. Rede bei Gelegenheit des Preussischen Krieges mit Frankreich. Südpreussen Juni 1795.
[**Knigge, Adf.** v.:] Rückblicke auf den, wenn Gott will, für Teutschland nun bald geendigten Krieg. Coppenhagen 1795.

Pragmatische **Darstellung** des constitutionswidrigen Preussischen Separat-Friedens in Bezug auf die Reichsstandschaft, nebst einigen Betrachtungen über die bekannte Rücksprache. Frankfurt und Leipzig [Nürnberg: Grattenauer] 1795.

Ueber den **Frieden** zwischen der Franken-Republik und dem König von Preussen. Aus dem Französischen. Frankfurt und Leipzig 1795.

Fragmente in Beziehung auf die K. Preussische Erklärung an die allg. Reichs-Versammlung in Betreff des zu Basel am 3. April 1795 geschlossenen Friedens und die Anmerkungen eines Ungenannten. o. O. 1795.

[**Müller**, Johs. v.:] Fernere Beleuchtung des zu Basel geschlossenen Friedens und der damit verbundenen Handlungen. Dem Verfasser der Anmerkungen abgenöthigt. o. O. 1795.

Beytrag zu der Staats- u. Kriegsgeschichte während der Feldzüge der Deutschen gegen die Franzosen vom J. 1792—95 und Widerlegung der Bemerkungen über die von Preussen zu Regensburg gemachte Erklärung, in Betreff des am 5. April 1795 geschlossenen Friedenstraktats. Von einem Preussen. Deutschland 1795.

Büsch, Joh. Gg.: Völker-See-Recht. In vorzügl. Hinsicht auf einen dem Friedensschlusse zwischen Deutschland und Frankreich anzuknüpfenden Handlungstraktat. [1796.] Hamburg u. Altona: Vollmer 1801.

Gentz, Frdr. (v.): Ueber den Ursprung und Charakter des Krieges gegen die Französische Revoluzion. Berlin: Frölich 1801.

Auch in: Gs. Ausgewählte Schriften hrsg. v. Weick. 2, 189.

Der **Friede** zwischen Frankreich und England. Berlin: Frölich 1802.

Voss, Chn. Dan.: Geist der merkwürdigsten Bündnisse u. Friedensschlüsse des 19. Jahrhunderts. [Neben-Tit.:] Der allgemeine Friede. 2 Bde. Gera: Heinsius 1803, 04.

Rückzug der Franzosen. [Dat. Wilna 10. Dez. a. St. 1812 — Neudruck u. d. Tit.:]

Der **Rückzug** der Franzosen von Moskwa i. J. 1812. o. O. 1813.

Beiträge zu dem „Rückzuge der Franzosen" aus Moskwa. Eine Sammlung höchst anziehender und wahrer Anekdoten. Berlin 1813

[**Wittgenstein**, Ludw. Adf. Pet. Gf. v.:] Napoleons edle Handlungen gegen den Rheinbund, den Papst, und seine wohlwollende Gesinnungen gegen die Deutschen. [Gegeben Hauptquartier Berlin den 11./25. März 1813.] o. O. & J.

[**Guehery**, Louis A.:] Napoleon in Dresden. Hrsg. von F. v. D. 2 Hefte in 1 Bd. Dresden: Arnold 1813—14.

1: Ns. Unterredungen mit Barjol und Daru.

2: Tagebuch meiner Reise mit dem Hauptquartier; Schlacht bei Dresden, Daru, Miscellen.

Feuerbach, Anselm: Ueber die Unterdrückung und Wiederbefreiung Europens. München [Okt.] 1813 — in: Fs. Kleinen Schriften. 1833, 1—27.

Schlegel, Aug. Wilh.: Betrachtungen über die Politik der dänischen Regierung [gegen Hamburg und Lübeck]. o. O. 1813.

Welches ist die ächte und natürliche Gränze zwischen Deutschland und Frankreich? Eine militärische Betrachtung. o. O. 1813.

Lüders, Ludw.: Welthistorische Ansicht vom Zustande Europas am Vorabend der Schlacht bei Leipzig i. J. 1813. Leipzig: Brockhaus 1814.

Die **Ameise**, oder Bemerkungen, Charakterzüge und Anekdoten, auch Schlachtberichte vom Kriegsschauplatze i. J. 1812, 13 u. 14. Als Fortsetzung der Sammlung von Anekdoten etc. Sammlung 1. 2 in 1 Bde. Samml. 2 hrsg. von Ludw. Hussel. Leipzig: Baumgärtner 1814.

Der **Einzug** in Paris. Enthält eine kurze historische Skizze desselben und eine Sammlung von höchst interessanten Anekdoten. Paris 1814.

Feuerbach, Ans.: Die Weltherrschaft das Grab der Menschheit. Nürnberg 1814 — in: Fs. Kleine Schriften. Nürnberg 1833, 28—72.

Schneidawind, Franz Jos. Adf.: Der Feldzug des Herzogs Friedrich Wilhelm von Braunschweig und seines schwarzen Corps i. J. 1809. Darmstadt: Leske 1851.

Hiller, Fritz v.: Geschichte des Feldzuges 1814 gegen Frankreich. Mit Karten. Stuttgart: Kohlhammer 1893.

Brecher, Adf.: Napoleon I. und der Ueberfall des Lützow'schen Freikorps bei Kitzen am 17. Juni 1813. Berlin: Gärtner 1897.

Steinmüller, Jos.: Tagebuch über seine Teilnahme am russischen Feldzuge 1812. Hrsg. von Karl Wild. Mit Abbild. u. Karte. Heidelberg: Winter 1904.

Wiener Congress: [**Arndt**, Ernst Mor.:] Beherzigungen vor dem Wiener Kongress. Von X. Y. Z. o. O. 1814.

Chronik des allgemeinen Wiener-Congresses. Nr. 1—63. (Frankenthal: Enderes und Hertter:) 4. Okt. 1814 bis 28. April 1815.

Akten des Wiener Congresses in d. J. 1814 und 1815. Hrsg. von Joh. Ludw. Klüber. 9 Bde. Erlangen: Palm & Enke 1815—18. 1835.
Klüber, Joh. Ludw.: Uebersicht der diplomatischen Verhandlungen des wiener Congresses, insonderheit über wichtige Angelegenheiten des teutschen Bundes. Frankfurt a. M.: Andreae 1816.
SchlussActe des wiener Congresses vom 9. Juni 1815 und BundesActe vom 8. Juni 1815. 2. Aufl. Erlangen: Palm & Enke 1818.
Agricola: Die Interessen der deutschen Fürsten bei dem Wiener Congresse. Heidelberg: Groos 1834.
La Garde, A. Cte. de: Fêtes et souvenirs du Congrès de Vienne. Bd. 1. 3. [fehlt Bd. 2.] Bruxelles: Haumann & Co. 1843.

C. Von 1815 bis 1859.

Görres, J[oh. Josef]: Europa und die Revolution. Stuttgart: Metzler 1821.
— Die heilige Allianz und die Völker, auf dem Congresse von Verona. Ebd. 1822.
Hornthal, [Franz Ldw.] v.: Ueber den Congress zu Verona und den Vorabend grosser Ereignisse. Nürnberg: Campe. Okt. 1822.
Bignon, [Louis Pierre Ed.]: Les cabinets et les peuples depuis 1815 jusqu'à la fin de 1822. 2. Ed. Paris, Janvier 1823.
Weitzel, Johs.: Europa in seinem gegenwärtigen Zustande. Wiesbaden: Ritter 1824.
Schmidt-Phiseldeck, Konr. Frdr. v.: Das Menschengeschlecht auf seinem gegenwärtigen Standpunkte. Kopenhagen: Brummer 1827.
Münch, Ernst: Allgemeine Geschichte der neuesten Zeit von dem Ende des grossen Kampfes wider Napoleon Bonaparte bis auf unsere Tage. 6 Bde. Nebst: Suppl.Bd. von Franz Kottenkamp und Register in 8 Bdn. Stuttgart: Scheible 1833—35, Literaturkompt. 1837.
- Europa i. J. 1840. Stuttgart: Sonnwald 1839.
[**Gretsch**, Nik.:] Die europäische Pentarchie. Leipzig: Wigand 1839.
Giehne, Frdr.: Glossen zu der Schrift über die europäische Pentarchie. Stuttgart: Lit. Compt. 1840.
Gagern, H[ans] C[hf.] Frh. v.: Critik des Völkerrechts, mit practischer Anwendung auf unsre Zeit. Leipzig: Brockhaus 1840.
Burckhardt, Ed.: Allgemeine Geschichte der neuesten Zeit (1815—1846). 5 Bde. Leipzig: J. J. Weber 1841—44, Lorck 1850.
Golowin, Iwan: Das revolutionaire Europa. Leipzig: Thomas 1849.
Raumer, Frdr. v.: Briefe aus Frankfurt und Paris 1848—49. 2 Bde. Leipzig: Brockh. 1849.
Gervinus, [Gg. Gfrd.]: Einleitung in die Geschichte des neunzehnten Jahrhunderts. Leipzig: Engelmann 1853.
Zoepfl, Heinr.: Die Demokratie in Deutschland. Ein Beitrag zur Würdigung von: Gervinus, Einblick in die Gesch. des 19. Jahrh. Stuttgart: Krabbe 1853.
Gervinus, Gg. Gfrd.: Geschichte des neunzehnten Jahrhunderts seit den Wiener Verträgen [bis 1831]. 8 Bde. Leipzig: Engelmann 1855—66.
Affaires étrangères. Congrès de Paris. Paris Avril 1856. 4°.
Menzel, Wolfg.: Geschichte Europa's vom Sturze Napoleons bis auf die Gegenwart. [Auch u. d. Tit.: Geschichte der letzten 40 Jahre.] 2 Bde. Stuttgart: Kröner 1857.
Schmidt, Adf.: Zeitgenössische Geschichten. I. Frankreich von 1815—1830. II. Oesterreich von 1830—1848. Berlin: Duncker & H. 1859.
Ranke, Leop. v.: Zur Geschichte Deutschlands und Frankreichs im 19. Jahrhundert. Hrsg. von Alfr. Dove. Leipzig 1887.
Restauration und Julirevolution. Aus dem Briefwechsel Friedrich Wilhelm IV. mit Bunsen. Polit. Denkschriften aus d. J. 1848—51.
Stern, Alfr.: Geschichte Europas seit den Verträgen von 1815 bis zum Frankfurter Frieden von 1871. Bd. 1—3 (= Abt. 1: 1815—1830). 3 Bde. Berlin: Hertz 1894—1901.
Friedjung, Heinr.: Der Krimkrieg und die österreichische Politik. Stuttgart: Cotta 1907 [1906].

D. Von 1859 bis 1869.

Vergl. X, 12 F. Schleswig-Holstein.

Lassalle, Ferd.: Der italienische Krieg und die Aufgabe Preussens — in: Ls. Gesamtwerken 2, 369 ff. Leipzig: Pfau 1899. [1. Aufl. 1859.]
Herisson, Maurice Cf. v.: Tagebuch aus dem italienischen Feldzuge 1859. Augsburg und Leipzig: Reichel [1890].

[**Grün**, Karl:] Frankreich vor dem Richterstuhle Europa's oder die Frage der Gränzen. Trier: Lintz 1860.

Bucher, Lothar: Genesis des dänischen Krieges, 1865. Genesis des deutschen Krieges, 1866 — in: Bs. Kleinen Schriften 1893.

[**Emmerling**, Rechtsanw. i. Darmstadt:] Actenmässige interessante Enthüllungen über den badischen Verrath an den deutschen Bundestruppen in dem soeben beendigten preussisch-deutschen Kriege. Wien und Stuttgart: Aue 1866.

[**Emmerling**:] Nochmals der badische Verrath. Weitere Enthüllungen sowie Zurückweisung der wider die bekannte Broschüre erschienenen Angriffe. Ebd. 1866.

Rüstow, Wilh.: Der Krieg von 1866 in Deutschland und Italien, politisch-militärisch beschrieben. Zürich: Schulthess 1866.

Winterfeld, C. v.: Geschichte der preussischen Feldzüge von 1866. Potsdam: Döring 1867.

Knorr, Emil: Der Feldzug des Jahres 1866 in West- und Süddeutschland. 3 Bde. Hamburg: Meißner 1867—70.

Baur[-Breitenfeld], Fidel v.: Die Operationen des achten deutschen Bundes-Corps im Feldzuge des J. 1866. Darmstadt und Leipzig: Zernin 1868.

Oesterreichs **Kämpfe** im Jahre 1866. Nach Feldacten bearb. durch das k. k. Generalstabs-Bureau für Kriegsgeschichte. Bd. 1: 2. Aufl. Bd. 2—5. Wien: Gerold 1868 bis 1869. 4°.

Arnd, Ed.: Geschichte der Jahre 1860—1867. 2 Bde. Leipzig: Duncker & H. 1868, 69.

Der **Antheil** des Königlich Sächsischen Armeecorps am Feldzuge 1866 in Oesterreich. Nach den Feldacten des Generalstabes. 2. Aufl. Dresden: Höckner 1869.

Menzel, Wolfg.: Die wichtigsten Weltbegebenheiten vom Ende des lombardischen Kriegs bis zum Anfang des deutschen Kriegs (1860—1866). 2 Bde. Stuttgart: Krabbe 1869.

La Marmora, Alfr.: Etwas mehr Licht. Enthüllungen über die politischen und militärischen Ereignisse des Jahres 1866. 2. Aufl. Mainz: Kirchheim 1873.

Der deutsch-dänische **Krieg** 1864. Hrsg. vom Grossen Generalstabe. Berlin: Mittler & S. 1886.

Müller, Wilh.: Deutschlands Einigungskriege 1864—71. Mit Titelbild u. Plänen. Kreuznach und Leipzig: Voigtländer 1889.

Oncken, Wilh.: Das Zeitalter des Kaisers Wilhelm. 2 Bde. mit Illust. (Allg. Gesch. in Einzeldarst. IV, 6.) Berlin: Grote 1890, 92.

Hoenig, Fritz: Die Entscheidungskämpfe des Mainfeldzuges an der Fränkischen Saale: Kissingen—Friedrichshall—Hammelburg. Mit Karten. Berlin: Mittler & S. 1895.

Lebrun, General: Militärische Erinnerungen von 1866—1870. Die Ereignisse vor dem Kriege, seine Sendungen nach Wien und Belgien. Uebers. von O. v. Busse. Leipzig: Zuckschwerdt & Co. 1896.

Frankenberg, Fred Gf.: Kriegstagebücher von 1866 und 1870/71. Stuttgart: D. Verlagsanstalt 1896.

Schönfels, Heinr. v.: Erlebnisse bei der Avantgarde-Kavallerie 1866 u. 70. Berlin 1903.

Bleibtreu, Karl: Königgrätz. Illust. von Chr. Speyer. Stuttgart: Krabbe [1903].

E. Deutsch-französischer Krieg von 1870/71.

Quellen; Tagebücher und Erinnerungen:

Labouchère, Henry: Tagebuch während der Belagerung von Paris. Leipzig: Loewe 1871.

Spezial-Berichte der Daily News-Correspondenten bei den deutschen und französischen Armeen. Vollständige Darstellung des Krieges 1870 und 1871. 2 in 1 Bde. Berlin: Berggold 1871.

Wachenhusen, Hans: Tagebuch vom französischen Kriegsschauplatz 1870—71. 2 Bde. Berlin: Hausfreund [März 1871].

Sarcey, Franç.: Die Belagerung von Paris 1870—71. Ereignisse und Eindrücke. Aus dem Französ. Wien: Gerold [1871].

Hirth, Gg.: Tagebuch des deutsch-französischen Kriegs 1870—71. Sammlung der wichtigsten Quellen. 3 Bde. Berlin: Stilke 1871, Leipzig: Hirth 1872—74. 4°.

Hartmann, J., General: Erlebtes aus dem Kriege 1870/71. 2. Aufl. Wiesbaden: Bergmann 1885.

Herrison, Graf M.: Tagebuch eines Ordonnanz-Offiziers. Juli 1870—Februar 1871. 2. Aufl. Augsburg und Leipzig: Reichel 1885.

— Neues Tagebuch eines Ordonnanzoffiziers. Die Commune. 2. Aufl. Das. [1889.]

Geyer, Karl: Erlebnisse eines württembergischen Feldsoldaten im Kriege gegen Frankreich und im Lazaret zu Paris 1870/71. Mit 1 Karte. 2. Abdruck. München: Beck 1890.
Pfleiderer, Edm.: Erlebnisse eines Feldgeistlichen im Kriege 1870/71. München: Beck 1890.
Niethammer, Gg.: Feldzugsbriefe an seine Mutter. Stuttgart: Kohlhammer 1890.
Verdy du Vernois, Jul. v.: Im Grossen Hauptquartier 1870/71. Erinnerungen. Berlin: Mittler & S. 1895.
Frankenberg, Fred Gf.: Kriegstagebücher von 1866 und 1870/71. Hrsg. von Heinrich v. Poschinger. Stuttgart: D. Verlagsanstalt 1896.
Kretschmann, Hans v.: Kriegsbriefe aus den Jahren 1870—1871. Hrsg. von Lily Braun. Mit Bildn. Berlin: Reimer 1903.
Schönfels, Heinr. v.: Erlebnisse als Generalstabs-Offizier bei der Avantgarden-Cavallerie 1866 und 1870. Hrsg. von Lina v. Schönfels. Mit Bildn. Berlin: Eisenschmidt 1903.

Gesamtdarstellungen:

Hahn, Ludw.: Der Krieg Deutschlands gegen Frankreich und die Gründung des Deutschen Kaiserreichs. Die Deutsche Politik 1867—1871. Berlin: Hertz 1871.
Pfaff, Adam: La grande nation in ihren Reden und Thaten von Anfang bis Ende des Krieges verglichen mit den Reden und Thaten des deutschen Volkes. 3 Bde. Cassel: Kay 1871—72.
Der Deutsch-französische **Krieg** 1870—1871. Redigirt von der kriegsgeschichtlichen Abtheilung des Grossen Generalstabes. 2 Thle. in 5 Bdn. und 4 Kapseln mit Karten. Berlin: Mittler & S. 1874—81.
Junck, Karl: Der Deutsch-Französische Krieg 1870 und 1871. Historisch, politisch und kriegswissenschaftlich dargestellt. Mit Karten. 2 Thle. Leipzig: Brockhaus 1876.
Scherr, Johs.: 1870—71. Vier Bücher deutscher Geschichte. 2 Bde. Leipzig: Wigand 1879.
Moltke, Helm. Graf: Geschichte des deutsch-französischen Krieges von 1870—71 — in: Ms. Gesammelten Schriften 3. 1891.
Chuquet, Arthur: La Guerre 1870—71. Paris: Chailley 1893.
Hiltl, Gg.: Der Französische Krieg von 1870 und 1871. Mit Abbild. und Karten. 7. Aufl. Bielefeld: Velhagen & Kl. 1895. [1. Aufl. 1873.]
Lindner, Theod.: Der Krieg gegen Frankreich und die Einigung Deutschlands. (Mit Abbild.) Berlin: Asher & Co. 1895.
Krieg und Sieg 1870—71. Hrsg. von Jul. v. Pflugk Harttung. (Mit Abbild.) 2 Bde. Berlin: Schall & Grund [1895—96]. 4°.

Einzelne Abschnitte, Ereignisse, Truppenkörper:

Borbstaedt, A.: Der deutsch-französische Krieg 1870 bis zu der Katastrophe von Sedan und der Kapitulation von Strassburg. Mit Beil. Berlin: Mittler 1872.
Blume, Wilh.: Feldzug 1870—1871: Die Operationen der deutschen Heere von der Schlacht bei Sedan bis zum Ende des Krieges. 3. Aufl. Daselbst 1872. [1. Aufl. 1871.]
Schell, A. v.: Feldzug 1870—1871. Die Operationen der I. Armee unter General von Steinmetz. Bis zur Capitulation von Metz. Daselbst 1872.
Goltz, [Colmar] Frh. v. d.: Feldzug 1870—1871. Die Operationen der II. Armee. Bis zur Capitulation von Metz. Daselbst 1873.
Wartensleben, Herm. Gf.: Feldzug 1870—1871. Die Operationen der Süd-Armee im Januar und Februar 1871. 2. Aufl. mit 2 Karten.
Götze, Adolf: Feldzug 1870—1871: Die Thätigkeit der deutschen Ingenieure und technischen Truppen 1870—1871. 2 in 1 Bd. und 1 Kapsel mit Karten. Das. 1872, 73.
Löhlein, Ludw.: [Feldzug 1870—1871.] Die Operationen des Korps des Generals v. Werder. Nach den Akten. Berlin: Mittler & S. 1874.
Helvig, Hugo: Das I. bayerische Armee-Corps v. d. Tann im Kriege 1870—1871. München: Oldenbourg 1872. 8°; Atlas 4°.
Braun, Karl: Der deutsch-französische Krieg in den ostasiatischen Gewässern, 1872 — in: Bs. Zeitgenossen. 2, 84—94. 1877.
Schubert, Gust.: Das XII. (Kgl. Sächsische) Armee-Corps während der Einschliessung von Paris im Kriege 1870—71. Dresden: Höckner 1875.
Schmid, Ed. v.: Antheil der K. Württemb. I. Feldbrigade am Kriege gegen Frankreich 1870—71. Stuttgart: Kirn 1874.
Niepold, E.: Die Kämpfe zwischen der Seine und Marne vom 30. Nov. bis zum 4. Dec. 1870. Erste und zweite Schlacht bei Champigny—Villiers. Gefecht bei Mesly. (Aus: Allg. Militärzeitung.) Darmst.: Zernin 1875.

Seubert, Adf. v.: Die Württemberger im Schwarzwald im August 1870. Berlin: Mittler & S. 1879.

Niethammer, Gg. v.: Die Schlacht bei Villiers am 30. November 1870. Mit besond. Rücksicht auf die 1. Württ. Feldbrigade. Stuttgart: Kohlhammer 1881.

Schmid, Ed. v.: Die zweite Schlacht bei Villiers am 2. Dezember 1870. Stuttgart: Metzler 1881.

Kallee, E.: Der nordostfranzösische Kriegsschauplatz. Eine militär-geographische Skizze. Berlin: Mittler & S. 1888.

Schmid, Ed. v.: Die Schlachten bei Villiers und Champigny am 30. Nov. und 2. Dez. 1870, sowie das Gefecht auf dem Berge Mesly. Berlin: Militärverlagsanstalt 1895.

Moltke, [Helm. Gf. v.]: Militärische Korrespondenz. Aus den Dienstschriften des Krieges 1870/71. Hrsg. vom Grossen Generalstabe. 3 in 1 Bde. Berlin: Mittler & S. [1896–]1897. 4°.

Schmid, [Ed.] v.: Strassburg 1870. Nach den besten Quellen. Mit Abbild. Stuttg.: Weise 1900.

— Die Kämpfe im Elsass im Jahre 1870. Das Treffen bei Weissenburg, Schlacht bei Wörth, Einnahme der Vogesenfesten Pfalzburg und Lichtenberg, sowie die Württemberger im Elsass und Lothringen. Mit Illust. u. Plänen. Stuttgart: Südd. Verlagsbuchhandl. 1901 [1900]. 4°.

Bleibtreu, Karl: Dies irae. Erinnerungen eines französischen Offiziers an Sedan. Illust. v. Rob. Haug. 5. Aufl. Stuttgart: Krabbe [1902 — 1. Aufl. 1882.]

— Gravelotte. Die Kämpfe um Metz. Illust. v. Chn. Speyer. 3. Aufl. Ebdas. [1901. — 1. Aufl. 1898.]

— Paris 1870—1871. Illust. v. Speyer. 11.–15. Tausend. Ebdas. [1899. — 1. Aufl. 1898.]

— Woerth. Illust. v. Chn. Speyer. 11.—15. Tausend. Ebdas. [1904. — 1. Aufl. 1899.]

— Belfort. Die Kämpfe von Dijon bis Pontarlier. Illust. von Chn. Speyer. Ebdas. [1900.]

— Le Mans. Illust. v. Speyer. Ebdas. [1902.]

— Mars la Tour—Vionville. Illust. von Speyer. Ebdas. [1904.]

F. Seit dem Frankfurter Frieden.

Deutscher **Geschichtskalender.** Sachlich geordnete Zusammenstellung der politisch wichtigsten Vorgänge im In- und Ausland. Von Dr. Karl Wippermann. Jg. 1891 ff. je in 2 Bdn. Leipzig: Grunow 1891—1906.

Zeitlexikon. Hrsg. von Max. Krauss u. Ludw. Holthof. H. 1—12. [Alles Erschienene.] Stuttgart: D. Verl.-A. 1901. 4°.

Klatzko, Jul.: Zwei Kanzler. Gortschakow und Bismarck. Basel: Schwabe 1877.

Bauer, Bruno: Zur Orientirung über die Bismarck'sche Aera. Chemnitz 1880.

Bauer, Bruno: Disraeli's romantischer und Bismarck's socialistischer Imperialismus. Chemnitz: Schmeitzner 1882.

Von den **Vogesen** zum Balkan. 2 Bde. Magdeburg: Schäfer 1890.
2: v. Sarwey: [Studien über den letzten russisch-türkischen Krieg].

Martin, Rudf.: Die Zukunft Russlands und Japans. Berlin: Heymann 1905.

12. Deutschland.

A. Allgemeines.

Nachschlagebücher:

Neumann, Gust.: Geographisches Lexikon des Deutschen Reichs. Mit Ravensteins Spezialatlas von Deutschland. Leipzig: Bibliogr. Institut 1883. 2 Bde 8°. 1 Atlas 2°.

Handbuch für das Deutsche Reich auf das J. 1877 [1878 nicht erschienen] 1879—1906 f. Bearb. im Reichskanzleramt [1880 ff.:] im Reichsamte des Innern. Berlin: C. Heymann 1877 ff.

Kleines **Staatshandbuch** des Reichs und der Einzelstaaten. Jg. 1–3. Bielefeld und Leipzig. Velhagen & Kl. 1883–85.

Statistisches **Jahrbuch** für das Deutsche Reich. Hrsg. vom Kais. Statistischen Amt. Jahrgang 1—27 ff. Berlin: Puttkammer & M. 1880—1906 ff.

Staats-, Hof- und Kommunal-**Handbuch** des Reichs und der Einzelstaaten. Hrsg. von Jos. Kürschner [u. a.]. Mit Bildn. Jg. 1888—91. 1893—1907 f. Stuttgart, [dann] Eisenach, Leipzig, München 1888—1906 f.

Reisen:

Danielis Eremitae, Belgae, Iter germanicum sive Epistola ad Cam. Guidium, de legatione Magni Hetruriae Ducis ad Rudolphum II. Caes. Aug. et aliquot Germaniae principes et res publicas. Anno 1609. E mendoso apographo emendatissime expressa — in: Status partic. regiminis Ferdinandi II. 1637; — auch in Lebrets: Magazin 2, 152 f.
Ueber Stuttgart und Ulm s. S. 353—59.

Zeiller, Mart.: Itinerarium Germaniae nov-antiquae. Teutsches Reyssbuch durch Hoch- und NiderTeutschland, auch Ungarn, Siebenbürgen, Polen, Schweden, Dennemark etc. [Nebst] Continuatio. 2 in 1 Bde. Straßburg: Zetzner 1632, 40. (2°.) 4°.

[**Weckherlin**, Wilh. Ludw.:] Anselmus Rabiosus' Reise durch Ober-Deutschland [Oesterreich, Niederbayern, Oberschwaben, Wirtenberg, Baden]. Salzburg und Leipzig 1778. 3 Bl. 152 S.

Gercken, Phil. Wilh.: Reisen durch Schwaben, Baiern etc. in 1779—1783 nebst Nachrichten von Bibliotheken, Alterthümern, Verfassung, Landwirthschaft, Manufacturen, Sitten. Bd. 2. 4. [fehlt Bd. 1. 3.] Stendal 1784, Worms 1788.
2: Von Salzburg, dem an Schwaben gränz. Theil der Schweiz, Niederbayern und Franken.
4: Frankfurt a. M., Homburg, Darmstadt, Hanau, Aschaffenburg, Gelnhausen etc.

Nicolai, Frdr.: Beschreibung einer Reise durch Deutschland und die Schweiz im Jahre 1781. Bd. 3—8 [betr. Wien, München, Augsburg; — fehlt Bd. 1. 2. 9—12.] Berlin und Stettin 1784—1787.

Weber, Frdr. Aug.: Kleine Reisen. 2 in 1 Bde. Gotha: Ettinger 1802.
1: Reise von Heilbronn nach Jena 1770. Von Göttingen nach Heilbronn 1774. In und um Heilbronn 1775. Curort Löwenstein 1789 und 1798.
2: Liebenzell, Deinach und Wildbad 1789. Marbach, Curort Rietenau, Gröningen, Heilbronn 1792. Aus Heilbronn ins Kaiserliche Lager zwischen Heidelberg und Schwezingen, nach Mannheim, Schwezingen und zurück, Sept./Okt. 1797.

[**Weber**, Karl Jul.:] Deutschland oder Briefe eines in Deutschland reisenden Deutschen. 4 Bde. Stuttgart: Franckh 1826—28.

Jagemann, Ludw. v.: Deutsche Städte und deutsche Männer, nebst Betrachtungen über Kunst, Leben und Wissenschaft. Reiseskizzen aus d. J. 1837—40. 2 Bde. Leipzig: Binder 1842.

Bodenstedt, Frdr.: Eine Königsreise [König Maximilians II. von Bayern im bayr. Gebirge i. J. 1858]. 3. Aufl. Leipzig [1884 — 1. Aufl. 1879.]

Fischer, P[aul] D[av.]: Betrachtungen eines in Deutschland reisenden Deutschen. Berlin: Springer 1895.

Karten:

Stieler, Adf.: Karte von Deutschland, Niederlande, Belgien, Schweiz etc. in 25 Blättern. 1:740000. N. Aufl. Gotha: J. Perthes [1859—] 1867. qu. gr. 2°.

Keil, W.: Politische und Eisenbahn-Wandkarte von Deutschland und den deutschredenden Nachbarländern. 1:1000000. Cassel: Fischer [um 1880]. 155/155 cm.

Thudichum, Frdr.: Historisch-statistische Grundkarten. Denkschrift. Tüb.: Laupp 1892.

Uebersichtskarte der Eisenbahnen Deutschlands, bearb. im Reichseisenbahnamt 1:100000. Berlin: Pasch 1893. 142/165 cm.

Hickmann, A. L.: Geographisch-statistischer Taschen-Atlas des Deutschen Reichs. 3 Bde. Leipzig, Wien: Freytag & B. [1896—98].

Karte der Verkehrsanstalten von Bayern, [Württemberg, Baden und Elsass-Lothringen]. Zugleich Strassen- und Ortsentfernungskarte. München: Piloty & Löhle [um 1895] 130/155 cm.

Zeit- und Sammelschriften:

Amoenitates historico-juridicae oder allerhand, die Historien des Teutschen Reichs sowol als die in selbigen üblichen Civil-, Staats- und Lehenrechte, Gewohnheiten und Alterthümer erklärende Dissertationes, hrsg. von Wilh. Frdr. v. Pistorius. Th. 1: 2. Aufl., Th. 2—8 in 4 Bdn. Frankfurt und Leipzig: Felsecker. 1732—39. 1753.
I. 1—6. Carl du Fresne: Von den ehemaligen Waffenröcken, wie auch vom Ursprung derer Farben und Metalle in der Wappenkunst. Von den Placitis ante portas. Vom Fratraglo und Paragio. Von denen Reichstägen der Fränk. Könige. Vom Ursprung und Gebrauch der Turniere. 7—9. Christ. Franc. Paullini Disquis. de Vicecomitibus palatinis, item de Barba, de Dextra.
II. 1. Anatome joco-seria d. i.: Eigentlicher Abriss der alten Teutschen Redlichkeit. 2. Von dem Ursprung der Kastenvogtei. 3. Joh. Henr. Boeckler: Praetensiones principum Europae. 4. Kurze Beschreibung von dem Ursprung und Herkommen derer Grafen Castell. 5. Extractus des Turnierbuchs von dem Grafen v. Castell. 6. Extr. aus Lor. Friesens Würzb. Chronik von den Grafen von Castell. 7. Beschreibung über die zweierlei Geschlechte der Grafen v. Leiningen. 8. Kaiserl. Cammergericht zu Wimpfen. 9. Commendatio der Land- und Markungs-

beschreibung. 10. Lob des Anspachischen Lusthauses Bruckberg. 11/12. Endscheid zw. Hohenlohe und Vestenberg, die Wildfuhr auf dem Steigerwald betr. 13. Fränkischer Grafentags-Recess de ao. 1608. 14. Paul. Math. Wehner: Wann ein Undertan sich nicht recht verschatzet, wie derselbe zu straffen? 15. Responsum der Juristen-Facultät Würzburg: ob unter Geschmeid, Ketten und Kleidern auch Silbergeschirr und Baarschaft verstanden werden könne?

III. 1. Extractus librorum publ. civitatis Mölnensis de 1318—1593. 2. Bedenken, ob ein evangel. Reichsfürst von denen Kirchen die Gotteshausgelder zur Erbauung eines Zucht- und Arbeithauses abfordern könne? 3. Pistorius: Von den Mitteln in Ausrottung landläuferischen Gesinds. 4. Was die Stiftung einer Pfründ involvire. 5. Histor. Nachricht von dem Amt Böhemstein-Pegnitz. 6. Was Molungen Mundrecht heisset. 6b. Von der Reichsstadt Wimpfen. 7. Histor. Erzählung von Kl. und Stadt Kitzingen. 8. Anfang der Grunbachischen Zwietracht. 9. Cardinal Clösels Hinwegschaffung aus Wien. 10. Von strafbarer Bestechung der Richter, wobei ein Cammergerichts-Urtheil de 1732. 11. Von der Achtserklärung der Reichsstände wegen zurückhaltender Reichssteuer. 12. Deduction, dass ein Successor die Schulden des Antecessoris zu bezahlen nicht schuldig. 13. Auszug (aus Wigul. Hund) zur Erläuterung alter lateinischer und teutscher Brief, auch a. Bayer. Antiquitäten und Gutachten.

IV. 1. Narratio hist. de judiciis Fehmicis. 2.—12. Nachrichten und Urkunden, das Landgericht in Schwaben betreffend. 13. Dav. Mevii Delineatio der Pommerischen Landesverfassung. 14. Erste Sammlung allerley zur Erläuterung des D. Staatsrechts dienender Urkunden und histor. Nachrichten. 15. Zwei widerwärtige Bedenken vom Nachlass und von Zahlung der Zinsen.

V. 1 Marschalki Thurii teutsche Mecklenburgische Reimchronik. 2. Dufresne Dissertationes 7—12: Von allerhand Ritterübungen als Justis, Mensis rotundis, Burdicis, Quintanis etc.; von der Chicane oder dem Ballschlagen zu Pferd; von den Bannerherren; vom Geschlechts- und Schildadel; von den comitibus palatinis Francis; von der Geldlosung cry d'armes; von der Lehenbarkeit der Grafschaft Champagne. 3. Hertenstein Ausführung, dass die Stadt Ulm nicht erst ao. 1346 zur Reichsimmedietät gelanget.

VI. 1. Hahn, Sim. Friedr.: Vom Jagd- und Forstrecht. 2. Deduction, die Praescription der Jagdgerechtigkeit betr. 3. Hildebrand, Joh.: Pseudofridericus, comoedia (1598). 4. Dufresne Diss. 15—17: Von Reisetasche und Wanderstab der Pilgrime ins gelobte Land; von dem Wort Sultan und dessen Würde; Saal, sal. Gesetzen, terra salica. 5. Von dem Reservato ecclesiastico in den Mediatstiftern und Beneficiis 1605. 6. Von der dem Patrono nationis Germ. zu Padua zustehenden Comitive 1608. 7. Bedenken von der Jülich- und Clevischen Succession 1611. 8. Urkunden, die eilende Türkenhülf 1594—97 (insbes. Schwäb. Kreis und Reichsritterschaft) betreffend. Der weimarischen Räte Bedenken von dem Zustand des fürstl. Hofwesens 1590, nebst Gerstenbergers Fundation eines Studententisches zu Jena. 1600.

VII/VIII. 1. Dufresne Dissertatio 18—30: Von dem Gebrauch der Feldlosung; vom Panier des h. Dionys und der Oriflamme; von der Qual der bernicles und dem cippus; Lösegeld Ludwigs des Heiligen; Ehrenannehmung an Kindesstatt, item an Bruderstatt; von den Cronen; von Mitteilung der Familienwappen; von den Inscriptionen des wahren Kreuzes in Grandmont und Mont S. Quentin; Praeminenz der Könige in Frankreich; Hafen Itius oder Iccius; vom Privatkrieg oder Fehderecht; Fiefs jurables et rendables. 2. Köhler, Joh. Dav.: An Adolfus comes Nassov. Imp. Rom. fuerit civis Norimb. 3. Hahn, Sim. Frdr.: Von dem Anspruch des Hauses Braunschweig-Lüneburg auf Mantua, Parma, Piacenza, Florenz etc. 4. Leibnitii Meditationes de initiis ducatus Saxonici. 5. Caselius, Joh.: Luhiades, Laudatio Joachims und Henrichs v. d. Lühe 6. Sammlung allerhand ungedruckter Urkunden. Gesamtregister.

Hoffmann, Gfrd. Dan.: Vermischte Beobachtungen aus denen Deutschen Staats-Geschichten und Rechten. 4 Bde. Mit Hs. Bildn. Ulm: Gaum, Augsburg: Stag 1761—64.

1: Oesterreich Schild und Herz des Röm. Reichs, österr. Privilegien, österr. Geschichtsschreiber Arn. v. Pechlarn und Ortilo v. Lilienfeld. Oesterr. Wappen. Wirtembergica 1208. 1308. 1400. Von Kaiser Wenzel. Diplomat. Gebrauch der Monogrammaten unter Friedrich III. und ihr Ende unter Max I. Papierene Ueberzüge über Wachssiegeln. Mansfeldische Thaler.

2: Veränderung der kais. Siegel unter Max I. Ueber goldene Bullen, insbes. Karls d. Gr., Ludwigs des Frommen, Karls d. Kahlen, Arnulfs. Welchem Johannes zu Ehren der Johanniterorden genennet werde. Lübeckischer Thaler von 1635. Wahl Karls V. zum Röm. König. Zusätze zu Th. 1.

3: Wahlkapitulation Karls V. von 1518. Der Kaiserin Irene Sterbezeit und Begräbnisort. Widerlegung, dass diejenige, von welchen ‚bonae memoriae' u. dergl. im Mittelalter gebraucht worden, damalen schon verstorben gewesen. Von goldenen Bullen der 3 Ottonen, Heinrichs des Heiligen, und der Kaiser des 11. und 12. Jh. Geschichte der latein. und deutschen Formularbücher in Deutschl. Andenken der seit 1662 fürdauernden Reichsversammlung zu Regensburg.

4: Syntagma dictandi u. a. Formularbücher. Formularien der Reichscanzlei unter Karl IV. Verzeichnis der gedruckten latein. und deutschen Formularbücher. Zweifel an dem Vergleich Kaiser Heinrichs des Heiligen und Pabst Benedikts, dass ein teutscher König den kayserl. Titul erst nach s. Krönung führen solle. Zwei goldene Bullen römischer Könige vor dem Interregnum. Goldene Bullen der schwäb. Kaiser vor ihrer Krönung. Weiteres von goldenen Bullen vor der Kaiserkrönung. Eigenhändige Unterzeichnung von Urkunden durch Friedrich III. Ein gekrönter Röm. König braucht als Kaiser nicht gekrönt zu werden.

Fr. K. v. Mosers **Beyträge** zu dem Staats- und Völkerrecht und der Geschichte. Bd. 1. 2. 4 (Mit Ms. Bildn.) Frankfurt a. M.: Gebhard 1764.

1. 2: Acta, betr. Belehnung Chur-Sachsens mit dem Obermarschallamt des Hochstifts Bamberg. Beiträge zur Gesch. H. Ulrichs von Würtemberg. Sturms Compendium Compactatorum.

4: Der Kaiser als Advokat der Kirche und Beschirmer des Conclave. Gefangenschaft Philipps des Grossm. Volljährigkeit der Hess. Erstgeborenen. Forst- und Wildbann in den Reichslehenbriefen. Negotiations du Sieur de Schomberg en Allemagne 1572 f.

Patriotisches **Archiv** für Deutschland. [Hrsg. von Frdr. Karl Fhn. v. Moser. **Nebst]** Real-Register von K. A. Ringel. 13 Bde. Mannheim: Schwan 1784–90. **1792.**

Neues patriotisches **Archiv** für Deutschland. [Hrsg. von Frdr. Karl Frh. v. **Moser]** 2 Bde. Mannheim und Leipzig: Schwan 1792, 94.

Spiess, Phil. Ernst: Archivische Nebenarbeiten und Nachrichten vermischten **Inhalts** mit Urkunden. 2 Bde. Halle: Gebauer 1783, 85.

Spiess, Phil. Ernst: Aufklärungen in der Geschichte und Diplomatik als eine Fortsetzung der archivischen Nebenarbeiten. Bayreuth: Zeitungsdruckerei 1791.

Spittler, Ludw. Tim. v.: Vermischte Schriften über deutsche Geschichte, Statistik und öffentliches Recht — in: Ss. Sämtl. Werken 11—13. 1836, 37.

Verhandlungen der Germanisten zu Frankfurt a. M. [und] Lübeck, September 1846 [und] 1847. 2 Bde. Frankfurt a. M. [und] Lübeck 1847, 48. 4°.

Germania. Die Vergangenheit, Gegenwart und Zukunft der deutschen Nation. Hrsg. von einem Verein von Freunden des Volkes und Vaterlandes, eingeführt durch E. M. Arndt. Bd. 1. 2. [Alles Erschienene.] Leipzig: Avenarius & M. 1851, 52.

1: P. A.: Preussen und Oesterreich in ihrem Verhältniss zu Deutschland. Stricker, W.: Die deutschen Denkmäler. Wippermann: Staats- und Rechtsverfassung Kurhessens. Diesterweg: Deutsche Nationalerziehung. Stricker, W.: Deutsch-dänische Wechselwirkungen 1. 2. Abel, O.: Die deutschen Kaiserdynastien und ihre Bestrebungen für die Einheit und Erblichkeit des Reichs. Rochau, A. L. v.: Die deutsche Kleinstaaterei und ihre Folgen. Biedermann, K.: Entwicklung des parlamentar. Lebens in Deutschland 1. 2. Heyd, W.: Die Mischungen deutscher Stämme mit den Völkern des römischen Weltreichs. Bechstein, L.: Deutsches Universitätsleben, 1. Mittelalter, 2. bis 1700. Cotta, B.: Deutschlands Bodengestaltung und ihr Einfluss auf die Culturverhältnisse des Landes. Pröhle, H.: Die neuesten Bewegungen auf dem Gebiete des Protestantismus. L. Häusser: Das Ministerium Bekk in Baden. Pfizer, P.: Nord- und Süddeutschland in ihrem Verhältniss zur Einheit Deutschlands. Gustav Schwab. Biedermann: Die Versuche zur Einigung Deutschlands seit der Auflösung des Reichs 1. Wurm, Ch. F.: Schleswig-Holsteins Kriegsmarine 1849—50. Stöckhardt, J. A.: Fortschritte der Chemie in Deutschland. Die beiden Moser. Langethal, Ch. E.: Geschichte der D. Landwirtschaft von den ältesten Zeiten bis zum Beginn des 19. Jh. Stricker, W.: Geschichte der D. periodischen Presse ausserhalb Deutschlands. Stark, K. B.: Albrecht Dürer und seine Zeit. Köstlin, R.: Die Entwicklung des D. Strafrechts seit dem 16. Jahrh.

2: Sybel, H. v.: Die christlichgermanische Staatslehre. Arndt, E. M.: Skandinavien, Deutschlands Stammverwandter und Nachbar. Bechstein, L.: Deutsches Universitätsleben 3. 4. Pröhle, H.: Das Volksschriftenwesen in Deutschland. Pfeiffer, B. W.: Der alte und der neue Bundestag. Hippolithus a Lapide, eine Stimme über das Verhältniss Oesterreichs zu Deutschland aus der Mitte des 17. Jahrh. Klüpfel, K.: Süddeutsche Städte und Städtebündnisse im Mittelalter. Stricker, W.: Die D. Hülfs- und Bildungsvereine im Auslande. Biedermann, K.: Die Versuche zur Einigung Deutschlands seit Auflösung des Reichs 2. Der polit. Journalismus in Deutschland am Ende d. J. 1851. Hessen-Darmstadt und seine Märzminister. Bechstein, L.: Das Märchen und seine Behandlung in Deutschland. Landau, G.: Die materiellen Zustände der untern Classen in Deutschland sonst und jetzt 1. 2. Frensdorff, E.: Preussen und seine Märzminister. Köstlin, R.: Die D. Strafrechtswissenschaft in ihrer geschichtl. Entwickelung. Kirchmann, P. F.: Das D. Volksschulwesen von Luther bis auf unsere Zeit. Langethal, Ch. E.: Die D. Landwirthschaft im 19. Jahrh. Denhard, B.: Zwingli und sein Antheil an der Reformation. Köstlin, R.: Fortschritte und Mängel der D. Strafgesetzgebung. Kirchmann, P. F.: Das D. Volksschulwesen in Gegenwart und Zukunft. Denhard, B.: Die Ausbreitung des Christenthums in Deutschland.

Deutsche **Geschichtsblätter.** Monatsschrift zur Förderung der landesgeschichtlichen Forschung unter Mitwirkung von Prof. Bachmann (u. a.) hrsg. von Dr. Armin Tille. Bd. 1—5. Gotha: Perthes 1899—1906.

Annalen des Nordd. Bundes [Bd. 3 ff.] des Deutschen Reichs f. Gesetzgebung, Verwaltung und Statistik. Hrsg. von Gg. Hirth [u. a.]. Jg. 1 ff. nebst Gesamtregister. 1868—1902. Berlin [dann] Leipzig, München: Schweizer 1868—1906 f.

Statistik des Deutschen Reichs. Hrsg. vom Kais. Statist. Amt. N. Folge Bd. 101 ff. Berlin: Puttkammer & M. 1897—1906 f. 4°.

Vierteljahrshefte zur Statistik des Deutschen Reichs. Hrsg. vom Kais. Statist. Amt. Berlin: Puttkammer & M. 1897 ff. [Nebst] Erg.-Heften Jg. 1897 ff. Daselbst 1897—1906 f. 4°.

Systematische Schriften über Geographie und Statistik:

Zeiller, Mart.: Tractatus de X circulis Imperii Rom.-Germanici Oder: Von den zehen, des H. Röm. Teutschen Reiches Kraissen. Ulm: Wildeysen 1660.

Teutsche Staatsgeographie, in welcher aller Europäischen Potentaten und Republiquen, Königreiche, Herzog- und Fürstenthümer vorgestellt werden durch C. W. Frankfurt und Leipzig: Weidmann 1687.

Büsching, Anton Frdr.: Erdbeschreibung Th. 2. 5—10: Deutschland. 8. bezw. 7. Aufl. Hamburg: Bohn 1788—92.

Höck, Joh. Dan. Albr.: Statistische Uebersicht der deutschen Staaten in Ansehung ihrer Grösse, Bevölkerung, Producte, Industrie und Finanzverwaltung. Darmstadt: N. Französ. Buchhandlung; Leipzig: Leo 1800. 2°.

[**Poelitz**, Karl Heinr. Ludw.:] Teutschland in geographisch-statistischer Beziehung mit den letzten tausend Jahren. Leipzig: Cnobloch 1814.

Hassel, Gg.: Statistischer Umriss der sämmtlichen Europäischen Staaten in Hinsicht ihrer Entwickelung, Grösse, Volksmenge, Finanz- und Militärverfassung tabellarisch dargestellt. H. 1: Oesterreich. Preussen und Deutscher Staatenbund. Weimar: Geogr. Institut 1823. 2°.

Dieterici, K. Frdr. Wilh.: Statistische Uebersicht der wichtigsten Gegenstände des Verkehrs und Verbrauchs im preussischen Staate und im deutschen Zollverbande, von 1831—1836. [Nebst] 1. 2. 4. Forts. von 1837—42, 46—48. 4 Bde. Berlin: Mittler 1838, 1842—51.

Statistische **Uebersichten** über Waarenverkehr im deutschen Zollverein. Von 1842—45, 1847—57, 1858 Abt. 2—4, 1859 Abt. 1—3, 1860 Abt. 1—3, 1861—71. 35 Bde. Berlin 1844—72. 2°.

Cotta, B.: Deutschlands äussere und innere Bodengestaltung und ihr Einfluss auf die Culturverhältnisse des Landes — in: Germania, Vergangenheit etc. 1851, 200—269.

Brachelli, Hugo F.: Deutsche Staatenkunde. Handbuch der Statistik des deutschen Bundes und seiner Staaten mit Einschluss der nichtdeutschen Provinzen Oesterreichs und Preussens. Wien: Braumüller 1856—57.

Statistik des zollvereinten und nördlichen Deutschlands. Hrsg. von Gg. v. Viebahn. 3 Bde. Berlin: Reimer 1858—68.
1: Landeskunde. 1858.
2: Bevölkerung, Bergbau, Bodenkultur. 1862.
3: Thierzucht, Gewerbe, politische Organisation. 1868.

Gemmingen v. Massenbach, Franz Frh.: Deutschland und seine Nachbarstaaten. Ein Beitrag zur Militärgeographie Mitteleuropa's. München: Cotta 1861.

Daniel, Herm. Adalb.: Deutschland nach seinen physischen und politischen Verhältnissen geschildert. 3. Aufl. 2 Bde. Leipzig: Fues 1869—70. [1. Aufl. 1863.]

Kellner, Wilh.: Taschenbuch der politischen Statistik Deutschlands oder Aufstellung der staatlichen Einrichtungen Gesammt-Deutschlands sowohl als der einzelnen deutschen Staaten. Frankfurt: Küchler 1864.

Keller, Frd. Ed.: Das Deutsche Reich und der Norddeutsche Bund. Ein Handbuch der Vaterlandskunde. 2. umgearb. Aufl. Berlin: Guttentag 1871.

Systematische Schriften über Geschichte:

Annotata zu [Jakob Karl] **Speners** Reichshistorie [von 1716/17]. 2°. Hdschr. 140.

Struve, Burk. Ghelf.: Einleitung zur Teutschen ReichsHistorie vom Ursprung der Teutschen biss auf gegenwärtige Zeit. 4. verm. Aufl. 2 Bde. Jena: Bielcke 1747. [1. Aufl. 1724.]

Struve, Burk. Ghelf.: Corpus historiae Germanicae a prima gentis origine ad a. usque 1730 [1745]. Emendavit, supplevit Chn. Gli. Buder, cujus Bibliotheca scriptorum rerum Germ. est praemissa. 2 Bde. Dresdae: Walther 1755. 4. [3. Aufl.—1. Aufl. 1730.]

Pfeffel, Chn. Frdr.: Chronologischer Auszug der Geschichte und des Staatsrechts von Deutschland. Aus dem Französischen von Joh. Phil. Schulin. Bamberg: Göbhardt 1761.

Pütter, Joh. Stef.: Vollständiges Handbuch der Teutschen Reichshistorie. Göttingen: Vandenhoek 1762.

— Teutsche Reichsgeschichte in ihrem Hauptfaden entwickelt. Ebendas. 1778.

Haeberlin, Franz Dom.: Vollständigere Teutsche Reichsgeschichte [oder] Pragmatische Historie des teutschen Reiches (bis 1546). 12 Bde. Halle: Gebauer 1768—73 = Allg. Welthistorie im Auszug. Bd. 1—12. [Fortges. u. d. Tit.:]

Neueste [Bd. 22 ff.:] Neuere Teutsche Reichsgeschichte. Vom Anfange des Schmalkaldischen Krieges bis auf unsere Zeiten. 28 Bde. [bis 1650; Bd. 21—28 von Renatus Karl Frh. v. Senckenberg]. Halle: Gebauer 1774—95; Bd. 27. 28: Frankfurt: Macklot 1798, Gebhard & Körber 1804.
Bd. 22—28 auch unter d. Tit.: Senckenberg, Ren. K. Frh. v.: Versuch einer Gesch. des D. Reichs im 17. Jh. Bd. 1—7.

Hausen, Karl Renat.: Geschichte von Deutschland. (Vom Ursprung bis 1763.) Leipzig: Weidmann 1767 = Allg. Weltgeschich. von Guthrie-Gray. T. 9.

Heinrich, Chf. Glo.: Teutsche Reichsgeschichte (bis 1803). 9 Bde. Ebdas. 1787 bis 1805 = Allg. Weltgesch. von Guthrie-Gray. T. 9. Bd. 1—9.

Gebhardi, Ludw. Albr.: Genealogische Geschichte der erblichen Reichsstände in Teutschland. 3 Bde. [Alles Erschienene.] Halle: Gebauer 1776-85. 4°.
1: Von dem heil. röm. Reiche, dessen Oberhaupt und Ständen. 1776.
2: Geschichte des Hauses Oesterreich. 1779.
3: „ „ Kgrs. Böhmen. 1785.

Schmidt, Mich. Ign.: Geschichte der Deutschen (bis zum Schmalkald. Kriege). Neue verb. Aufl. Mit Bildn. 8 Bde. Wien: v. Baumeister 1783—87. [1. Aufl. 1778 ff. — Fortges. u. d. Tit.:]

— Neuere Geschichte der Deutschen. Bd. 1—6: vom Schmalkaldischen Krieg bis 1657. Fortges. von Jos. Milbillner Bd. 7—17: von 1658 bis 1806 u. Register. Fortges. von

Leonh. Dresch Bd. 18—22: von 1806—1816 u. Register. Wien: Baumeister u. a 1785—1808. Ulm: Stettin 1800—1808. 1824—30.

Galletti, Joh. Gg. Aug.: Geschichte Teutschlands. 10 Bde. Halle: Gebauer 1787—96. = Allg. Welthistorie. T. 53—62.

Pfister, Joh. Chn.: Geschichte der Teutschen. Bd. 1—5 (bis zur Auflösung des Reichs) u. Register. Hamburg: Perthes 1829—36. [Fortges. u. d. Tit.:]

Bülau, Frdr.: Geschichte Deutschlands von 1806—1830. Ebdas. 1842.

Menzel, Wolfg.: Geschichte der Deutschen bis auf die neuesten Tage. 2. Aufl. Stuttgart: Cotta 1834. 4°. [1. Aufl. 1824 f.]

-- — 3. Aufl. Mit Ms. Bildn. Daselbst 1837. 4°.

Leo, Heinr.: Vorlesungen über die Geschichte des deutschen Volkes und Reiches. 5 Bde. Halle: Anton 1854—67.

1 auch unter d. Tit.: Des deutschen Volkes Ursprung und Werden. 1854.
4. 5 „ „ „ „: Die Territorien seit dem 13. Jahrh. 1865, 67.

Souchay, Ed. Franz: Geschichte der deutschen Monarchie von ihrer Erhebung bis zu ihrem Verfall. 4 Bde. [Von den Karolingern bis 1518. Alles Erschienene.] Frankfurt a. M.: Sauerländer 1861—62.

Müller, Wilh.: Deutsche Geschichte. Stuttgart: Krabbe 1880.

Stacke, L[udw.]: Deutsche Geschichte. 7. Aufl. v. F. Ohly. Mit Abb. Velhagen & K. 1896.

Kaemmel, Otto: Der Werdegang des Deutschen Volkes. Historische Richtlinien. 2 Bde. Leipzig: Grunow 1896, 98.

Lamprecht, Karl: Deutsche Geschichte. Bd. 1—5 Abt. 1. 2. 2. Aufl. Berlin: Gärtner 1894—95. Bd. 6—8 u. Erg.Bd. 1. 2 Abt. 1. 2. Freiburg i. B.: Heyfelder 1904—06.

Bd. 1—4: Urzeit und Mittelalter.
„ 5—7: Neuzeit bis zum Tode Friedrichs des Grossen.
„ 8 ff.: Neueste Zeit.
Erg.Bd. 1. 2, 1. 2: Zur jüngsten deutschen Vergangenheit. 1901—03.

Heyck, Ed.: Deutsche Geschichte. Volk, Staat, Kultur und geistiges Leben. 3 Bde. mit Abbild. Bielefeld u. Leipzig: Velhagen & Kl. 1905—06. 4°.

Kulturgeschichte (s. a. V, 7 E. Adel S. 280, VI, 2. Gemeinden S. 299, VII, 4 B. Bauern S. 330):

Das **Kloster**; weltlich und geistlich. Meist aus der ältern deutschen Volks-, Wunder-, Curiositäten- und komischen Literatur. Zur Kultur- und Sittengeschichte in Wort und Bild. Von J. Scheible. Mit Abbild. 12 Bde. Stuttg.: Scheible 1845 - 49.

Rückert, Heinr.: Annalen der deutschen Geschichte; Abriss der D. Entwicklungsgeschichte. 3 Bde. (bis 1848). Leipzig: Weigel 1850.

Rückert, Heinr.: Culturgeschichte des deutschen Volkes in der Zeit des Uebergangs aus dem Heidenthum in das Christenthum. 2 Bde. Ebdas. 1853, 54.

Riehl, Wilh. Heinr.: Die Naturgeschichte des Volkes als Grundlage einer deutschen Social-Politik. Stuttgart: Cotta.

1: Land und Leute. 1854 — 9. Aufl. 1894.
2: Die bürgerliche Gesellschaft. 1851 — 9. Aufl. 1897.
3: Die Familie. 1855 — 11. Aufl. 1897.
4: Wanderbuch; 2. Teil zu Land u. Leute. 3. Aufl. 1892. [1. Aufl. 1869.]

Scherr, Johs.: Deutsche Kultur- und Sittengeschichte. 6. verm. Aufl. Leipzig: Wigand 1876. [1. Aufl. 1853.]

Braun, Karl: Aus der Mappe eines deutschen Reichsbürgers. Kultur-Bilder und Studien. 3 Bde. Hannover: Rümpler 1874.

Schwebel, O.: Deutsches Bürgerthum. Von seinen Anfängen bis zum Jahre 1808 dargestellt. Berlin: Abenheim 1883.

Arnold, Wilh.: Studien zur Deutschen Kulturgeschichte. Stuttgart: Cotta 1882.

Verhältnis der Reichs- zur Stammesgeschichte, mit bes. Rücksicht auf die althessischen Lande. Die Ortsnamen als Geschichtsquelle. Die deutschen Stämme in Elsass-Lothringen. Zur Gesch. des Rheinlandes. Aufkommen des Handwerkerstandes im Mittelalter. König Rudolf und die Basler. Anfänge des Grundeigentums und Kapitalverkehrs in den Städten. Rezeption des Röm. Rechts.

Grimm, Herm.: Beiträge zur Deutschen Culturgeschichte. Berlin: Hertz 1897.

Meyer, Elard H.: Deutsche Volkskunde. Mit Abbild. Strassburg: Trübner 1898.

Dieffenbacher, Julius: Deutsches Leben im 12. Jahrhundert. Kulturhistorische Erläuterungen zum Nibelungenlied und zur Kudrun. (Sammlung Göschen.) Leipzig 1899.

Steinhausen, Gg.: Geschichte der Deutschen Kultur. Mit Abbild. Leipzig: Bibliogr. Institut 1904.

Regierungsform, Kaisergedanke, Einheitsgedanke:

Fischer, Frdr. Chf. Jonath.: Ueber die Geschichte des Despotismus in Deutschland (bis 1273), mit Urkunden. Halle: Waisenhaus 1780.

Abel, O[tto]: Die deutschen Kaiserdynastien und ihre Bestrebungen für die Einheit und Erblichkeit des Reichs — in: Germania, Vergangenheit etc. 1851, 99—117.
Biedermann, K[arl]: Die Versuche zur Einigung Deutschlands seit der Auflösung des Reichs — daselbst 1851, 353—78; 1852, 224—77.
Pfizer, Paul: Nord- und Süddeutschland in ihrem Verhältniss zur Einheit Deutschlands — daselbst 1851, 338.
Schmidt, (W.) Adf.: Geschichte der preussisch-deutschen Unionsbestrebungen seit der Zeit Friedrichs des Grossen. Berlin: Veit & Co. 1851.
Klüpfel, Karl: Die deutschen Einheitsbestrebungen in ihrem geschichtlichen Zusammenhang dargestellt. Leipzig: Mayer 1853.
Jürgens, K[arl]: Studien zur deutschen Geschichte und Politik. Bremen: Strack 1856.
Ursachen des Verfalls und Untergangs des D. Reiches. Gründung des preuss. Staats. Droysens Gesch. der preuss. Politik. Preussens Beruf. Der preuss.-österr. Antagonismus. Die Bundesreform.
Kaltenborn[-Stachau], Karl v.: Geschichte der deutschen Bundesverhältnisse und Einheitsbestrebungen von 1806 bis 1856 unter Berücksichtigung der Landesverfassungen. 2 Bde. Berlin: Heymann 1857.
Wirth, Max: Die deutsche Nationaleinheit in ihrer volkswirthschaftlichen, geistigen und politischen Entwickelung an der Hand der Geschichte beleuchtet. Frankfurt: Sauerländer 1859.
Ilse, L. Fr.: Geschichte der deutschen Bundesversammlung, insbes. ihres Verhaltens zu den D. National-Interessen. 3 Bde. Marburg: Elwert 1861—62.
Ficker, Jul.: Das deutsche Kaiserreich in seinen universalen und nationalen Beziehungen. Innsbruck: Wagner 1861.
Sybel, Heinr. v.: Die Deutsche Nation und das Kaiserreich. 2. Abdr. Düsseldorf: Buddeus 1862.
Wydenbrugk, Osk. v.: Die deutsche Nation und das Kaiserreich. Entgegnung auf die Schrift von Sybel. München: Fleischmann 1862.
Ficker, Jul.: Deutsches Königthum und Kaiserthum. Entgegnung auf die Abhandlung von Sybel. Innsbruck: Wagner 1862.
Schmidt, (Wilh.) Adf.: Preussens deutsche Politik 1785, 1806, 1849, 1866. 3. Aufl. Leipzig: Veit & Co. 1867.
Klüpfel, K(arl): Geschichte der deutschen Einheitsbestrebungen bis zu ihrer Erfüllung 1848—1871. 2 Bde. Berlin: Springer 1872, 73.
Treitschke, Heinr. v.: Bundesstaat und Einheitsstaat, 1865 — in: Ts. Hist. u. polit. Aufsätzen Bd. 2. 3. Aufl. 1886.
Biedermann, Karl: Geschichte des deutschen Einheitsgedankens. Wiesb.: Bergmann 1894.
Kampers, Franz: Die deutsche Kaiseridee in Prophetie und Sage. (2. Aufl.) München: Lüneburg 1896. [1. Aufl. 1895.]
Laband, Paul: Das Deutsche Kaisertum. Rede. Strassburg: Heitz 1896.

Deutschtum und deutsche Stämme in und ausser Deutschland:

Schlesier, Gust.: Oberdeutsche Staaten und Stämme, vom [preuss.] Standpunkte der Politik beleuchtet. Stuttgart: Scheible 1836.
Heyd, W[ilh.]: Die Mischungen deutscher Stämme mit den Völkern des römischen Westreichs — in: Germania, Vergangenheit etc. 1851, 174—182.
Stricker, Wilh.: Statistik der D. periodischen Presse außerhalb Deutschlands — in: Germania, Vergangenheit etc. 1851, 591—98.
— Die deutschen Hülfs- und BildungsVereine im Auslande — daselbst 1852, 192—207.
Wachsmuth, Wilh.: Geschichte deutscher Nationalität. 3 Bde. Braunschweig: Schwetschke 1860—62.
1: Die Gesammtheit der D. Nation. 1860.
2: Geschichte der D. Stämme niederdeutscher Zunge und Hessen. 1860.
3: „ „ mitteld. Stämme, Alemannen u. Burgunder, südostd. Stämme u. Pflanzungen. 1862.
Bamberger, Ludw.: Die deutsche Kolonie in Paris, 1867 — in: Bs. Studien u. Meditationen 1898.
Handbuch des Deutschtums im Auslande. Einleitung von Fr. Paulsen. Statist., geschichtl. u. wirtsch. Uebersicht von F. H. Henoch. Adressbuch der deutschen Auslandschulen von W. Dibelius und G. Lenz. Mit Karten. Hrsg. vom Allg. D. Schulverein. Berlin: Reimer 1904.
Handbuch des Deutschtums im Auslande, nebst Adressbuch der deutschen Auslandsschulen. Hrsg. vom Allg. D. Schulverein. 2. Aufl. Ebdas. 1906.
Hasse, Ernst: Das Deutsche Reich als Nationalstaat. München: Lehmann 1905.
— Deutsche Grenzpolitik. Ebd. 1906.
Thudichum, Frdr.: Die Rechtssprache als Hilfsmittel zur Ausmittlung der alten Grenzen der D. Stämme — in: Tüb. Studien. 1, 1. 1906.

Einzelne Zeitabschnitte: B. Frühzeit.

Reichard, Chn. Gli.: Germanien unter den Römern. Nürnberg: Campe 1824.
Bethmann-Hollweg, Moriz August v.: Ueber die Germanen vor der Völkerwanderung. Festgabe für Savigny. Bonn: Marcus 1850.
Arnold, Wilh.: Deutsche Urzeit. 3. Aufl. Gotha: Perthes 1881.
Erhardt, Louis: Aelteste germanische Staatenbildung. Leipzig: Duncker & H. 1879.
Dahn, Felix: Urgeschichte der germanischen u. der roman. Völker. (Allg. Gesch. in Einzeldarstellungen 2, 2.) 4 Bde. mit Illust. u. Karten. Berlin: Grote 1881—89.
- Deutsche Geschichte. 1. [einziger] Bd. (bis 814) u. Register. (Aus: Gesch. der europ. Staaten.) Gotha: Perthes 1883, 88.
Fabricius, Ernst: Die Besitznahme Badens durch die Römer. Heidelberg: Winter 1905.

C. Mittelalter.

Bis zum Interregnum:

Godefr. Guil. Leibnitii **Accessiones** historicae, quibus utilia superiorum temporum historiis illustrandis scripta continentur. 2 in 1 Bde. Lips., Hannoverae: Förster 1698.
1: Chronographus Saxo; Johannis Vito Durani Chronicon; Gesta Trevirorum; Vetus Chronicon Holsatiae sub titulo continuationis Helmoldi.
2: Chronicon Alberici, monachi Trium Fontium. 1. 2.

Schmidt, Bened.: Reichsgeschichtsmässig aufgeklärte Staats-Ursache, warum unter denen Carolingern das Teutsche Reich ein Wahl-Reich verbleiben müssen. Franckfurt 1754.
2 an: Richter, Chf. Gio.: Ausführl. Betrachtung. 1755.

Erweis, wie dass sich die Reichs-Historie ao. 843 mit dem Verdunischen Vertrag, die Kayser-Historie ao. 964 anfange. Franckfurt 1754.
3 an: Richter, Chf. Gio.: Ausführl. Betrachtung. 1755.

Maimburg, Ludw.: Geschichte von dem Verfalle des römischen Reiches nach Karl dem Grossen und von den Streitigkeiten der Kaiser mit den Päbsten wegen der Investituren. Aus dem Französ. Mit Anmerk. 2 Bde. Ulm: Bartholomäi 1768.
Burchard von Ursperg: Historia Friederici imperatoris I. et parentelae suae conscripta circa a. 1226. Recens ed. Gg. Ant. Christmann. Ulmae: Wohler 1790.
Raumer, Frdr. v.: Geschichte der Hohenstaufen und ihrer Zeit. 6 Bde. Leipzig: Brockhaus 1823—25.
Luden, Heinr.: Geschichte des teutschen Volkes. 12 Bde [bis 1237. Alles Erschienene]. Gotha: Perthes 1825—37.
Stenzel, G. A. Har.: Geschichte Deutschlands unter den Fränkischen Kaisern. 2 Bde. Leipzig: Tauchnitz 1827—28.
Zimmermann, Wilh.: Die Hohenstaufen oder der Kampf der Monarchie gegen Pabst und republikanische Freiheit. 2 Bde. Stuttgart: Rieger & Co. 1838—39.
Bauer, Ludw.: Die Stellung der Hohenstaufen zu ihrer Zeit - - in: Schwaben wie es war und ist. 1. 1842.
Floto, Hartw.: Kaiser Heinrich der Vierte und sein Zeitalter. 2 Bde. Stuttg. u. Hamburg: R. Besser 1855, 56.
Giesebrecht, Wilh. v.: Geschichte der deutschen Kaiserzeit. 6 in 8 Bdn. 1855—95.
1: Geschichte des 10. Jahrhunderts. Braunschweig: Schwetschke 1855.
2: Blüthe des Kaiserthums. Ebd. 1858.
3, 1—3: Das Kaiserthum im Kampfe mit dem Papstthum. (Heinrich IV. u. V.) 2 Bde. Ebd. 1862, 65, 68.
4: Staufer und Welfen. Ebd. 1874.
5, 1, 2: Die Zeit Kaiser Friedrichs des Rothbarts. Ebd. 1880; Leipzig: Duncker & H. 1888.
6: Die letzten Zeiten Kaiser Friedrichs des Rothbarts. Nebst Anmerk. u. Register zu Bd. 5. 6. Fortges. von B. v. Simson. Ebd. 1895.
Schirrmacher, Friedr. W. Ch.: Kaiser Friedrich II. 4 Bde. Göttingen: Vandenhoeck & R. 1859—65.
Prutz, Heinr.: Heinrich der Löwe, Herzog von Bayern und Sachsen. Beitrag zur Geschichte des Zeitalters der Hohenstaufen. Leipzig: Hirzel 1865.
Jahrbücher der Deutschen Geschichte. Hrsg. durch die histor. Commission bei der Kgl. Akademie der Wissenschaften [in München]. Berlin, [1867 ff.:] Leipzig: Duncker & H. 1862—1907.
Bonnell, Heinr. Ed.: Die Anfänge des Karoling. Hauses. 1866.
Breysig, Theod.: Jahrbücher des Fränk. Reiches. 714—741. 1869.
Hahn, Heinr.: " " " " 741—752. 1863.
Oelsner, Ludw.: " " " " 752—768. 1871.
Abel, Sig.: " " " " 768—788. 1866.
" " u. Simson, Bernh.: Jahrbücher des Fränk. Reiches. 789—814. 1883.
Simson, Bernh.: Jahrbücher des Fränk. Reiches. 814—830. 1874.
" " " " " 831—840. 1876.
Dümmler, Ernst: Geschichte des Ostfränk. Reichs (841—918). 1862, 65.

Waitz, Gg.: Jahrbücher des D. Reichs unter Heinrich I. (919—936). 1862.
– — 3. Aufl. 1885.
Köpke Rudf. und E. Dümmler: Kaiser Otto der Grosse (936—943). 1876.
Uhlirz, Karl: Jahrbücher des D. R. unter Otto II. und III. 1: 973. 1902.
Hirsch, Siegf.: . . . . . Heinrich II. (1002—1024). 3 Bde. 1862, 64, 75.
Bresslau Harry: . . . . . Konrad II. 1024—1039. 2 Bde. 1879, 84.
Steindorff, Ernst: . . . . . Heinrich III. (1039—1056). 2 Bde. 1874, 81.
Meyer v. Knonau, Gerold: Jahrbücher des D. R. unter Heinrich IV. und Heinrich V. Bd. 1—6. 1056—1116. 1890—1907.
Bernhardi, Wilh.: Lothar von Supplinburg (1125—1137). 1879.
— Konrad III. 1138—1152. 1883.
Toeche, Theod.: Kaiser Heinrich VI. (1191—1197). 1867.
Winckelmann, Ed.: Philipp von Schwaben u. Otto IV. von Braunschweig 1197—1218. 2 Bde. 1873, 78.
— Kaiser Friedrich II. Bd. 1. 2. 1218—1233 [Alles Erschienene.] 1889, 97.

Waitz, G.: Urkunden zur Deutschen Verfassungsgeschichte im 11. u. 12. Jahrh. Anhang: Ueber Freien- u. Schöffengut. Kiel: Homann 1871.

Delbrück, Hans: Canossa 1883 — in: Ds. Histor. u. polit. Aufsätze. 1887, 33—50.

Hoyns, Gg.: Geschichte des Deutschen Volkes in Staat, Religion, Literatur und Kunst von der ältesten Zeit bis zur Gegenwart. 1. [einziger] Bd.: Bis zur Regierung Ottos des Grossen. Leipzig: Brockhaus 1884.

Weizsäcker, Karl: Greogor VII. und Heinrich IV. — in: Bes. Beil. des StAnz. f. Württ. 1896, 321.

Seit Rudolf von Habsburg:

Langermann, Joh. Lor.: *Πολεμογραφία* Hussitica. Giessae: Hampel 1667.
12 an: Thomasius, Chn.: Recht der evangel. Fürsten. 1699.

Sartorius, Gg.: Geschichte des Hanseatischen Bundes. T. 1. 2 Abt. 1. 2 in 3 Bdn. [fehlt T. 3. 1808.] Göttingen: Dieterich 1802—03.

Chmel, Jos.: Geschichte Kaiser Friedrichs IV. und seines Sohnes Maximilian I. 2 Bde. [bis 1452.] Hamburg: Perthes 1840, 43.

Klüpfel, Karl: Der Schwäbische Bund. — in: Schwaben wie es war und ist. 1. 1842.

Urkunden, Briefe und Actenstücke zu Geschichte Maximilians I. und seiner Zeit. Hrsg. von Josef Chmel. Stuttgart 1845. = Bibliothek des Litterar. Vereins. 10.

Urkunden zur Geschichte des Schwäbischen Bundes (1488—1533). Hrsg. von K[arl] Klüpfel. Th. 1. 2. Stuttgart 1846, 53. = Bibliothek des Litterar. Vereins. 14. 31.

Wigand, Paul: Denkwürdigkeiten für deutsche Staats- und Rechtswissenschaft, für Rechtsaltertümer, Sitten und Gewohnheiten des Mittelalters, gesammelt aus dem Archiv des Reichskammergerichts zu Wetzlar. Leipzig: Hirzel 1854.

Barthold, Frdr. Wilh.: Geschichte der deutschen Hansa. 3 Bde. Leipzig: T. O. Weigel 1854.

Eike von Repgow: Zeitbuch. In ursprünglich niederdeutscher Sprache und in früher lateinischer Uebers. hrsg. von H. F. Massmann. Stuttgart 1857. = Bibliothek des Litterar. Vereins. 42.

Geschichten und Taten Wilwolts v. Schaumburg. Hrsg. Adelbert v. Keller. Stuttgart 1859. = Bibliothek des Litterar. Vereins. 50.

Schweizer, Paul: Vorgeschichte und Gründung des Schwäbischen Bundes. Zürich: Schulthess 1876.

Döllinger, J. J. Ignaz v.: Deutschlands Kampf mit dem Papsttum unter Kaiser Ludwig dem Bayer, 1875 — in: Ds. Akadem. Vorträgen. 1888.

Noorden, Karl v.: Kirche und Staat zur Zeit Ludwigs des Baiern — in: Ns. historischen Vorträgen. 1884.

Janssen, Jhs.: Geschichte des D. Volkes seit dem Ausgang des Mittelalters. 8 Bde. Freiburg i. B.: Herder 1883—94.

Weber, Gg.: Aus einer trüben Periode der deutschen Geschichte (2. Hälfte des 15. Jh.). 1884 — in: Ws. Geschichtsbildern. 1886. [gg. Janssen.]

Fischer, Karl: Deutsches Leben und deutsche Zustände von der Hohenstaufenzeit bis ins Reformationszeitalter. Gotha: Perthes 1884.

Lindner, Theod.: Deutsche Geschichte unter den Habsburgern und Luxemburgern (1273—1437). Aus: Bibliothek Deutscher Gesch. 2 Bde. Stuttgart: Cotta 1890, 93. 4°.

Michael, Emil: Geschichte des deutschen Volkes vom 13. Jh. bis zum Ausgang des Mittelalters. Bd. 1: 3. Aufl., Bd. 2—4: 1.—3. Aufl. Freib. i. Br.: Herder 1897—1906.
4 = D. Dichtung und Musik während des 13. Jahrhunderts. 1906.

Schäfer, Dietr.: Die Hanse. Mit 99 Abbildungen. (Monographien zur Weltgeschichte 19.) Bielefeld u. Leipzig: Velhagen u. Klasing. 1903. 4°.

Leuss, Hans: Kaiser Maximilian I. — in: Ls. Gekrönte Sanguiniker. 1906.

D. Neuere Zeit. 1500–1789.

Allgemeines:

Kleine **Nachlese** einiger grösstenTheils noch ungedruckter und sonderlich zur Erläuterung der Reformationsgeschichte nützlicher Urkunden. Von Joh. Erh. Kapp. 4 in 2 Bdn. Leipzig: Brauns Erben 1727–33.

Schmidt, Mich. Ign.: Neuere Geschichte der Deutschen (bis 1657). Fortges. von Jos. Milbillner (bis 1806) u. Leonh. Dresch (bis 1816). 22 Bde. Wien und Ulm: Stettin 1785–1808. 1824–30.

Menzel, Karl Adolf: Neuere Geschichte der Deutschen von der Reformation bis zur Bundes-Acte. Bd. 1–11 (bis zur Mitte des 17. Jahrh.) [Fehlt Bd. 12.]. Breslau: Graß, Barth & Co. 1826–44.

Neue **Beiträge** zur Geschichte der Reformation mit historisch-kritischen Anmerkungen hrsg. von Ch. Ghold. Neudecker. 2 Bde. Leipzig: Fleischer 1841.

Häusser, Ludw.: Geschichte des Zeitalters der Reformation 1517—1648. Hrsg. von Wilh. Oncken. Berlin: Weidmann 1868.

Janssen, Johs.: Geschichte des deutschen Volkes seit dem Ausgang des Mittelalters. 8 Bde. 9.—12. bezw. 1.–12. Aufl. Freiburg i. B.: Herder 1883–1894. [Dagegen:]

Bossert, Gust.: Württemberg und Janssen. 2 Teile. Halle 1884.

Delbrück, Hans: Die histor. Methode des Ultramontanismus (1884) — in: Ds. Aufsätzen. 1887.

Weber, Gg.: Aus einer trüben Periode der deutschen Geschichte, 1884 — in: Ws. Geschichtsbildern. 1886.

Reformationszeit bis 1555:

Sleidanus, Jhs.: Zwei Reden an Kaiser und Reich, 1544. Neu hrsg. von Eduard Böhmer. Tübingen 1879 = Bibliothek des Litterar. Vereins. 145.

— Reformations-Geschichte, [de statu relig. et reipubl. commentarii, 1556]. Uebersetzt mit Courayers u. a. Anmerk. Hrsg. von Joh. Sal. Semler. 4 Bde. Halle: Gebauer 1771–73.

Hortleder, Friedr.: Der Römischen Keyser- und Kgl. Majesteten, auch dess Heil. Röm. Reichs Stände Handlungen und Aussschreiben etc., von den Ursachen, [Bd. 2:] von der Rechtmässigkeit, Anfang, Fort- u. Außgang des Teutschen Kriegs Keyser Carls V. wider die Schmalkaldische Bundsoberste. 2 Bde. (bis 1558). 2. Aufl. (hrsg. von Zach. Prüschenk) mit Kupfern. Gota: Endter 1645. 2°.

Der **Bauernkrieg** von 1525 um Heilbronn und der nächsten Umgegend — in: Sophronizon 1827. 4, 32—63; 1830. 6, 117—128.

Oechsle, Ferd. Frdr.: Beiträge zur Geschichte des Bauernkrieges in den schwäbisch-fränkischen Grenzlanden. Mit Vorrede von Joh. Gfrd. Pahl. Heilbr.: Drechsler 1830.

Facius, Mor.: Geschichte des Reichstages zu Augsburg i. J. 1530 und der dazu gehörenden Dokumente. Leipzig: Barth 1830.

Bucholtz, Franz Bernh.: Geschichte der Regierung Ferdinand des Ersten. 9 Bde. Wien: Schaumburg & Co. 1831—38.

Ranke, Leop.: Deutsche Geschichte im Zeitalter der Reformation. 6 Bde. Berlin: Duncker & H. 1839—47.

Dieterich, C[arl]: Der Bauernkrieg im Jahr 1525, beschrieben für das Volk. Esslingen: Dannheimer 1840.

Bensen, Heinr. Wilh.: Geschichte des Bauernkriegs in Ostfranken, aus den Quellen bearbeitet. Erlangen: Palm 1840.

Zimmermann, Wilh.: Allgemeine Geschichte des grossen Bauernkrieges. 3 Bde. Stuttgart: Köhler 1843.

Des **Grafen Wolrad** v. Waldeck Tagebuch während des Reichstages zu Augsburg 1548. Hrsg. von C. L. P. Tross. Stuttgart 1861 = Bibliothek des Lit. Vereins. 59.

Verhandlungen über Thomas von Absberg und seine Fehden gegen den Schwäbischen **Bund** 1519 bis 1530. Hrsg. von Joseph Baader. Tübingen 1873 = ebd. 114.

Voigt, Gg.: Moritz von Sachsen 1541–1547. Mit Portr. Leipzig: Tauchnitz 1876.

Bebel, A[ug.]: Der deutsche Bauernkrieg mit Berücksichtigung der hauptsächlichen sozialen Bewegungen des Mittelalters. Braunschweig: Bracke 1876.

Quellen zur Geschichte des Bauernkriegs in Oberschwaben. Hrsg. von Franz Ludw. Baumann. Tübingen 1876 = Biblioth. des Lit. Vereins. 129.

Quellen zur Geschichte des Bauernkriegs aus Rothenburg a. T. Hrsg. von Franz Ludwig Baumann. Tübingen 1878 = daselbst 139.

Baader, Jos.: Die Fehde des Hanns Thomas von Absberg [illegible] ...aaten): Zeitalter Bund. Beitrag zur Culturgeschichte des 16. Jahrhunderts ...tha: Perthes 1883. München: Kellerer 1880. ...alter — in Ws. Ge-

Walther, Rudf. Bernh. v.: Hans Landtschadt von Stayr ...mationszeit. Heidelberg: Winter 1880. ...traum der Gründung des

Jansen, Karl: Alexander am Reichstage zu Worms ...: Bibl. Deutscher Gesch.)

Vogt, Wilh.: Die bayerische Politik im Bauernkr... ...das Haupt des schwäbischen Bundes. N... ...n und der Reichskrieg gegen

Hartfelder, Karl: Zur Geschichte des Bau... ...nter 1892. 4°. Cotta 1884.

Schott, Theod.: Deutsche Fürsten im ... Krabbe 1884. ...eit.

Egelhaaf, Gio.: Deutsche Gesch... schrift. Berlin: A. Verein ... 1813—20 [T. 3. 4: aus d. J. 1790—1827].

— — 3. Aufl. Ebd. 1893. ...0.

— Deutsche Geschichte im ...en Bundesversammlung insbesondere ihres Verhaltens ...alter der Reformatio... ...interessen. 3 Bde. Marburg: Elwert 1861—62. bis 1892. 4°.

Elben, Arn.: Vor... ...Politische Zustände und Personen in Deutschland zur Zeit der ...schichte des ...halt. 2 Bde. Gotha: Perthes 1862, 69.

Baumann, Fr... ...er Kleinstaaterei [1815—69]. 2 Bde. Leipzig: Wigand 1869. Kösel 1... ...ehn Jahre Deutscher Kämpfe. Schriften zur Tagespolitik. Berlin: Reimer 1879. [1. Aufl. 1865—74.]

Egelhaaf, Kr... zur Erinnerung an die Leipziger Völkerschlacht, 5. August 1863. 1865: ...g-holsteinischen Frage. Herr Biedermann und die Annexion. Die Par... ...mer. Herr v. Beust und die Preussischen Jahrbücher. 1866: Der Krieg ...Politische Correspondenz. Die Zukunft der norddeutschen Mittelstaaten. ...(2). Reinhold Pauli und Minister Golther. 1867: Zum Jahresanfang. ...ddeutschen Bundes. Die schöne Gleichheit der Franzosen. 1868: Alt... ...-russischen Ostseeprovinzen. 1869: Zum Jahreswechsel. 1870: Badens ...Strafgesetzbuch vor dem Reichstage. An den Briefschreiber der Weser... ...Briefe der Weserzeitung. Ein Lied vom schwarzen Adler. Die Feuer... ...Bundes. Was fordern wir von Frankreich? Friedenshoffnungen. Luxem... ...Reich. Die Verträge mit den Südstaaten. 1871: Oesterreich und das ...Reich. 1872: Die Aufgaben des neuen Cultusministers. 1873: Das Zweikammersystem ...Herrenhaus. Die letzte Scholle welfischer Erde. Die Maigesetze und ihre Folgen. 1874: Das ...Militärgesetz. Der Sozialismus und seine Gönner. Bund und Reich. 1874: Ein Wort über ...Kirchenpolitik. 1875: Die gerechte Vertheilung der Güter. Libera chiesa in libero statu ...Erwiderung. Die Türkei und die Grossmächte. Deutschland und die orientalische Frage. ...: Das Ergebniss der letzten Wahlen. Noch ein Wort zur Arbeiterfrage. Die europäische Lage ...Jahresschlusse. 1878: Zum Jahresanfang. Zur Lage. Der Socialismus und der Meuchelmord. ...: Zur Lage. Der Reichstag und die Finanzreform. Unsere Aussichten.

Treitschke, Heinr. v.: Historische und politische Aufsätze. Bd. 1—3 5. Aufl. Bd. 4. Leipzig 1886, 1897. [1. Aufl. 1864 ff.]

1: Fichte und die nationale Idee. Hans v. Gagern. Dahlmann.
2: Bundesstaat und Einheitsstaat.
3: Freiheit. Parteien und Fraktionen. Das konstitutionelle Königtum in Deutschland.
4: Eine Süddeutsche Correspondenz. Aus Süddeutschland. Sachsen unter dem Beustischen Regiment. Das Schweigen der Presse. Aus der Blütezeit mittelstaatlicher Politik. Kaiser Franz und Rottek (u. a.).

Treitschke, Heinr. v.: Deutsche Geschichte im Neunzehnten Jahrhundert. 5 Bde. Leipzig: Hirzel 1879—94. 1897.

1: bis zum 2. Pariser Frieden. 1879. — 6. Aufl. 1897.
2: „ zu den Karlsbader Beschlüssen. 1882.
3: „ zur Juli-Revolution. 1885.
4: „ zum Tode K. Friedrich Wilhelms III. 1889.
5: „ zur März-Revolution. 1894.

Dazu: Grimm, Herm.: Beiträge zur D. Kulturgesch. 1897, 1.

[**Riecke**, Karl V. v.:] Meine Wanderjahre und Wanderungen (1861—76). Stuttgart: Kohlhammer 1877.

Biedermann, Karl: 1840—1870. Dreissig Jahre deutscher Geschichte. Vom Thronwechsel in Preussen 1840 bis zur Aufrichtung des neuen D. Kaiserthums. Nebst Rückblick auf die Zeit von 1815—1840. 2 Bde. Breslau: Schottländer 1882.

— — 4. Ausg. mit Uebersicht der ersten 25 Jahre des neuen D. Reichs. 2 Bd. Ebd. 1896.

— 1815 bis 1840. Fünfundzwanzig Jahre deutscher Geschichte. Eine Ergänzung zu des Verf.: Dreissig Jahre Deutscher Geschichte. 2 Bde. Ebd. [1889] 1890.

Beseler, Gg.: Erlebtes und Erstrebtes 1809—1859. Berlin: Hertz 1884.

Hartmann, J., General: Erinnerungen eines Deutschen Offiziers 1848—1871. 2. Aufl. 2 Bde. Wiesbaden: Bergmann 1885.

[Besonders Hannover und Hessen-Kassel betreffend.]

Freytag, Gust.: Gesammelte Aufsätze. I.: Politische Aufsätze 1848—73. 2. Aufl. Leipzig: Hirzel 1888.

Huboc, Jul.: Hundert Jahre Zeitgeist in Deutschland. [Th. 1:] Geschichte und Kritik. Th. 2: Umschau an des Jahrhunderts Wende. 2 Bde. Leipzig: Wigand 1889, 93.

Hling, Gfried Theod., Weimar. StMin.: Aus 53 Dienstjahren. Weimar: Böhlau 1891.

Ludw.: Politisches und Polemisches. Stuttgart: Druckerei und Verl.Haus Stuttt [1895].

Die Leidensstationen vom Bund zum Reich, 1885. Wiederaufrichtung der schwäb. Volkspartei 1864. Der Schultheiss bleibe auf dem Rathaus, 1864. Herr v. Linden und der Schwindel, Koalition der Mittel- und Kleinstaaten. Fusion und Konfusion (Schleswig-Holstein betr.). sterversammlungen und der Centralausschuss. Centralisation oder Föderation? 1864. Briefe is 1867, 69; 1871/72. Preuss. Ethik und Polemik, 1881. Polemik. Pressprozesse. Beven eines Reichswählers, 1881.

lib.: Aus meinem Leben [1823—1894]. 2 Bde. Halle a. S.: Strien 1896, 99.

Das deutsche Vaterland im 19. Jahrhundert. Darstellung der kulturd polit. Entwicklung. Stuttgart: D. Verl.Anstalt 1900 [1899].

Politische Geschichte Deutschlands im neunzehnten Jahrhundert. .. hrsg. von Schlenther. 4). Ebd. 1900.

89—1815 (Mediatisierungen und Säcularisationen s. S. 209):

...nigge, Adf. F. F. L. v.:] Rückblicke auf den, wenn Gott will, für Teutschland nun bald geendigten Krieg. Nebst Erläut., die Propaganda, Jacobiner und Illuminaten betr. Coppenhagen 1795.

Schilderung der Reichsarmee nach ihrer wahren Gestalt, nebst Winken über Deutschlands künftiges Schicksal. Kölln: P. Hammer 1796.

[**Rothammer**, Wilh.:] Ueber Kaisermacht, Friedenskongress u. Reichsdeputation, bei dem allg. Reichsfriedensschlusse mit der Neufrankenrepublik. [Regensburg] 1797. Kaps.

Briefe eines deutschen Gesandten an seinen Fürsten über die Politik des Oesterreichischen Hauses, bekannt gemacht von einem Freunde der deutschen Reichsunabhängigkeit. München 1800. Kaps.

Arndt, Ernst M.: Geist der Zeit. 4. Aufl. Altona: Hammerich 1861. [1. Aufl. 1806.]

Deutschland in seiner tiefen Erniedrigung. 2. Neuabdr. Zum 100. Todestage Palms. Eingeleitet von Rich. Graf Du Moulin-Eckart. Stuttgart: Lehmann 1906. [1. Aufl. 1806.]
[Verf. nicht Gf. Jul. v. Soden, wahrscheinlich aber Phil. Chn. Gli. Yelin.]

Fichte, Joh. Gli.: Reden an die deutsche Nation. Von Neuem hrsg. u. eingeleitet durch Im. Herm. Fichte. Tübingen: Laupp 1859. [1. Aufl. 1808.]

Arndt, Ernst Mor.: Ueber Volkshass und über den Gebrauch einer fremden Sprache. Leipz.: Fleischer 1813.

Arndt, E[rnst] M[oritz]: Blick aus der Zeit auf die Zeit. Germanien [Frankf. a. M.: Eichenberg] 1814.

Niebuhr, Barth. Gg.: Preussens Recht gegen den sächsischen Hof. Berlin: Realsch.-Bhdlg. 1814.

Gildemeister, J. C. F.: Finks und Bergers [von Oldenburg] Ermordung. Beytrag zur Charakteristik der Französ. Herrschaft in Deutschland. Bremen: Heyse 1814.

Staël-Holstein, Anne Germ. de: [De l'Allemagne] Deutschland. 3 Bde. Reutlingen: Mäcken 1815.

Dresch, L[eonh.]: Geschichte Deutschlands seit der Stiftung des Rheinbundes. 5 Bde. (1806—1816.) Ulm: Stettin 1824—1830 = Schmidt, Mich. Ign.: Neuere Geschichte der Deutschen. Bd. 18—22.

Beitzke, Heinr.: Geschichte der deutschen Freiheitskriege in den Jahren 1813 und 1814. 3 Bde. Berlin: Duncker & H. 1854 - 55.

Häusser, Ludw.: Deutsche Geschichte vom Tode Friedrichs des Grossen bis zur Gründung des deutschen Bundes. 4 Bde. Leipzig u. Berlin: Weidmann 1854—57.

Bamberger, Ludw.: Die Französelei am Rhein, wie sie kam und wie sie ging, 1861 — in: Bs. Studien u. Meditationen 1898.

Wenck, Wold.: Deutschland vor hundert Jahren. Politische Meinungen und Stimmungen bei Ausbruch der Revolutionszeit. Leipzig: Grunow 1887.

Knötel, Augustin: Aus der Franzosenzeit [in Schlesien 1805—1815]. Was der Grossvater und die Grossmutter erzählten. Leipzig: Grunow 1896.

Pfister, Alb.: Aus dem Lager des Rheinbundes 1812 und 1813. Stuttgart: D. Verlagsanstalt 1897.

— Aus dem Lager der Verbündeten 1814 und 1815. Ebd. 1897.

Bitterauf, Theod.: Geschichte des Rheinbundes. 1: Die Gründung des Rheinbundes und der Untergang des alten Reiches. München: Beck 1905 [1904].

Goltz, C[olmar] Frhr. v. der: Von Rossbach bis Jena und Auerstedt. Ein Beitrag zur Geschichte des preussischen Heeres. 2. Aufl. von: Rossbach und Jena. Mit 10 Karten. Berlin: Mittler 1906.

1815—1847 (Deutsche Frage s. V, 3 C S. 220):

Unterhaltungen des Pfarrers Biedermann zu Rossberg mit seiner Familie über Deutschlands bedenklich-kränklichen Zustand an der Auszehrung und einige Hausmittel zu dessen Wiederherstellung. Hrsg. von P. J. D. Stuttg.: Herre 1821.

Wit gen. v. Dörring, Jhs.: Fragmente aus meinem Leben u. meiner Zeit. 4 Bde. Bd 1 Leipz. 1830, Bd 2 Braunschweig: Vieweg 1827, Bd 3, 1. 2 Leipz.: Gräfe 1828, 30. — Mein Jugendleben und meine Reisen. Leipz.: Wigand 1833.

Ruge, Arn.: Preussen und die Reaktion. Zur Geschichte unserer Zeit. Leipz.: Wigand 1838.

Moltke, Helm. Gf.: Die westliche Grenzfrage, 1841 — in: Ms. Gesammelten Schriften. 2. 1892.

Deutsche **Monatsschrift** für Literatur und öffentliches Leben. Hrsg. von Karl Biedermann. 8 Bde. Leipz. 1842—45. [Fortges. u. d. Tit.:]

Unsere **Gegenwart** u. Zukunft. Bd 1. 2. Aufl. Bd 2—10. Leipz. 1846—48.

Einundzwanzig **Bogen** aus der Schweiz. Hrsg. von Gg. Herwegh. Erster [einziger] Theil. Zürich u. Winterthur: Literar. Comptoir 1843.

[**Fröbel**, Jul.:] Die wahrhaftige Geschichte vom deutschen Michel und seinen Schwestern. Nach bisher unbekannten Quellen bearb. und durch 6 Bilder von Disteli erläutert. Ebd. 1843.

Freiligrath, Ferd.: Ein Glaubensbekenntnis. Zeitgedichte. Mainz: Zabern 1844.

Carlyle, Thom.: Blicke eines Engländers in die kirchlichen und socialen Zustände Deutschlands. [The moral phenomena of Germany. 1845.] Uebersetzt von Bolko Frh. von Richthofen. Breslau: Max & Co. 1870.

Deutsche **Zeitung** ohne Censur. Mannheim: Hoff 1846.

Inh.: Deutschkatholische Bewegung 1. Protestantismus und protestant. Priester im Lande der Amtsehre [d. i. Württemberg] 82. Der politische Absolutismus und seine Mitschuldigen 134. Die soziale Frage, Sendschreiben an die Rhein. Jahrbücher 203. Discussion der 2. badischen Kammer über die Motion Welcker, betr. die geh. Wiener Conferenzbeschlüsse vom 12. Juni 1834. 241. In Sachen des Staatslexikons wider den Schwäb. Merkur vom Verf. des Artikels: Württemberg, Neuester Standpunkt S. 270. Randglossen und Illustrationen zum württemb. Straf- und Amtsehrebeleidigungsgesetz. 296. Feuilleton [Kritik der deutschen Zeitungen] 351.

Boden, A[ug.]: Zur Kenntniss und Charakteristik Deutschlands in seinen politischen, kirchlichen, literarischen und Rechtszuständen während der letzten Jahrzehnte [1837—54]. 2. Aufl. Frankfurt a. M.: Brönner 1856. [1. Aufl. 1849.]

Prutz, Rob.: Zehn Jahre. Geschichte der neuesten Zeit. 2 Bde [1840—43. — Alles Erschienene]. Leipzig: Weber 1850, 56.

Korrespondenzen und Aktenstücke zur Geschichte der Ministerconferenzen von Carlsbad und Wien in den Jahren 1819, 1820 und 1834. Hrsg. von Friedr. v. Weech. Leipzig: Vogel 1865.

1848—58 (Parlamentsverhandlungen und Reichsverfassung s. S. 219):

Zimmermann, Wilh.: Die Deutsche Revolution. (Mit 8 Bildn.) Karlsruhe: Kunstverlag 1848.

Röse, Ferd.: Die deutsche Volksbewegung von Gottes Gnaden. Geschichte des Jahres 1848. Stuttgart: Krauss & Schärer 1849.

Bauer, Bruno: Die bürgerliche Revolution in Deutschland seit dem Anfang der deutschkatholischen Bewegung bis zur Gegenwart. Berlin: Hempel 1849.

Wurm, Chn. Frdr.: Die Diplomatie, das Parlament und der deutsche Bundesstaat. I: Dec. 1848—März 1849. Braunschweig: Vieweg [Nov.] 1849.

Raumer, Frdr. v.: Briefe aus Frankfurt und Paris 1848—1849. 2 Bde. Leipzig: Brockhaus 1849.

Bauer, B[runo]: Der Untergang des Frankfurter Parlaments. Geschichte der deutschen constituirenden Nationalversammlung. Berlin: Gerhard 1849.

Biedermann, Karl: Erinnerungen aus der Paulskirche. Leipzig: G. Mayer 1849.

Laube, Heinr.: Das erste deutsche Parlament. 3 Bde. Leipzig: Weidmann 1849.

Haym, Rudf.: Die deutsche Nationalversammlung von den Septemberereignissen bis zur Kaiserwahl. Berlin: Gärtner 1849.

[**Rossmässler**, Emil:] Die deutsche Nationalversammlung in Stuttgart. Tagebuch von einem Mitglied. Hechingen: Egersdorff 1849.

Droysen, Joh. Gust.: Beiträge zur neuesten deutschen Geschichte. Braunschweig: Vieweg & S. 1849.

Scherr, Johs: Eine deutsche Geschichte (1848—1849). Zürich: Kiesling 1850.

Wigard, Franz J.: Zweite und letzte Protestation und Appellation gegen Einleitung eines strafrechtl. Verfahrens wegen Theilnahme an der D. Nationalversammlung zu Stuttgart. Leipzig: Mathes 1850.

[**Rogge**, Walter] R. Walter: Parlamentarische Grössen. Bd. 1: 2. Aufl. Bd. 2. Berlin: Hofmann & Co. [1850-]1851.

1: Die Conservativen: v. Gerlach, Stahl, Walter, v. Radowitz, Camphausen, Simson, Hansemann, v. Vincke.

2: Die Demokraten: v. Unruh, Uhlich, Rodbertus, v. Berg, Temme, v. Kirchmann, Waldeck, Bucher, Kinkel, d'Ester, Jacoby.

Unruh, Hans Vikt. v.: Erfahrungen aus den letzten drei Jahren. Ein Beitrag zur Kritik der politischen Mittelparteien. Magdeburg: Fabricius 1851.

[**Cassel**, Paulus:] Von Warschau bis Olmütz. Ein preussisches Geschichtsblatt. 27. Febr. 1851. Berlin: Adolf & Comp. 1851.

[**Samwer**, Karl:] Die Dresdener Conferenzen. Mit Urkunden. Berlin: Veit & Co. 1851.

[**Duncker**, Max:] Vier Monate auswärtiger Politik. Mit Urkunden. Ebd. 1851.

Kapff, Sixt C[arl v.]: Die Revolution, ihre Ursachen, Folgen und Heilmittel. Hamburg: Rauhes Haus 1851.

Weber, Beda: Umrisse aus der Paulskirche — in: Ws. Charakterbilder 1853.

Blömer, Frdr.: Zur Geschichte der Bestrebungen der preussischen Regierung für eine politische Reform Deutschlands vom Mai 1849 bis Nov. 1850. Berlin: Barth 1860.

Becker, Bernh.: Die Reaktion in Deutschland gegen die Revolution von 1848, beleuchtet in sozialer, nationaler und staatlicher Beziehung. Wien: Pichler & S. 1869.

Kudlich, Hans: Rückblicke und Erinnerungen [1848 und 49]. 3 Bde. Wien: Hartleben 1873.

Bernstein, A[aron]: Die Jahre des Volkes. Geschichtliche Skizzen. 2. Aufl. Berlin: Duncker 1875

— Die Jahre der Reaktion. Berlin: Bading 1881.

Reichensperger, Peter: Erlebnisse eines alten Parlamentariers im Revolutionsjahre 1848. Berlin: Springer 1882.

Preussen im Bundestag 1851 bis 1859. Documente der Preuss. Bundestags-Gesandtschaft. Hrsg. von H[einr.] Ritter v. Poschinger. (Publik. aus den Preuss. Staatsarchiven 12. 14. 15. 23.) 4 Bde. Leipzig: Hirzel 1882—84. [Dazu:]

Bamberger, Ludw.: Staatsmännische Indiskretionen, 1883 - in: Bs. Studien und Meditationen. 1898.

Bluntschli, Joh. Kasp.: Denkwürdiges aus meinem Leben. Bd. 2: 1848—61. Nördlingen: Beck 1884.

Wichmann, W.: Denkwürdigkeiten aus der Paulskirche. Hannover: Helwing 1888.

Rümelin, Gust.: Aus der Paulskirche. Berichte an den Schwäbischen Merkur aus d. J. 1848 und 1849. Stuttgart: Göschen 1892.

Blos, Wilh.: Die deutsche Revolution. Geschichte der deutschen Bewegung von 1848 und 1849. Illust. Stuttgart: Dietz 1893.

Herwegh, Gg.: 1848. Briefe von und an Georg Herwegh. Hrsg. von M. Herwegh. Leipzig: Langen 1896.

Blum, Hans: Die deutsche Revolution 1848—49. Mit Abbild. Leipzig: Diederichs 1897.

Biedermann, Karl: Skizzen aus dem Parlament von 1848 — in: Allg. Zeitung 1898. Beil. 114. 115. 116.

— Das erste deutsche Parlament. Zu dessen 50jährigem Jubiläum. Breslau: Schottländer 1898.

Born, Stef.: Erinnerungen eines Achtundvierzigers. 3. Aufl. Leipzig: G. H. Meyer 1898.

Radandt, Hans: Die deutsche Volkserhebung 1848/49. Leipzig: Friedrich [1898].

Hagenmeyer, K.: Die Revolutionsjahre 1848/49. Schilderungen auf Grund eigener Anschauung und persönlicher Erlebnisse. Mit Abbild. Karlsruhe: Reiff 1899.

Busch, Wilh.: Die Berliner Märztage von 1848. (Histor. Bibl. 7.) München: Oldenbourg 1899.

Fleischmann, Otto: Geschichte des pfälzischen Aufstandes im J. 1849. Mit Abbild. Kaiserslautern: Thieme 1899. 4°.

Hartmann, Otto: Die Volkserhebung der Jahre 1848—49 in Deutschland. Mit Vorwort von L. Quidde. 2. Tausend. Berlin: Bermühler 1900.

Sigel, Franz: Denkwürdigkeiten aus dem J. 1848 u. 49. Hrsg. von Wilh. Blos. Mit Abbild. Mannheim: Bensheimer 1902.

Weber, Ottok.: 1848. Sechs Vorträge. (Aus Natur u. Geisteswelt.) Leipz.: Teubner 1904.

1859—1871. (Krieg von 1866 und 1870 s. X, 11 D. E. S. 454.)

Die **innere Politik** der Preussischen Regierung von 1862 bis 1866. Sammlung der amtlichen Kundgebungen und halbamtlichen Aeusserungen. Berlin: Decker (April) 1866.

Hahn, Ludw.: Zwei Jahre Preussisch-Deutscher Politik, 1866—1867. Sammlung amtlicher Kundgebungen und halbamtlicher Aeusserungen. Berlin: Hertz 1868.
Braun, Karl: Frankfurts Schmerzensschrei und Verwandtes. Leipzig: Wigand 1868.
Bluntschli, Joh. Kasp.: Denkwürdiges aus meinem Leben. Bd. 2 H. 2: 1861—81. Nördlingen: Beck 1884.
Rommel, Otto: Aus dem politischen Tagbuch eines Süddeutschen 1863—1884. Stuttgart: Kröner 1885.
Sybel, Heinr. v.: Die Begründung des Deutschen Reiches durch Wilhelm I. 7 Bde. [1.—4. Aufl. Nebst] Neue Mitteilungen und Erläuterungen [= 5. Aufl. des 6. und 7. Bds]. München: Oldenbourg 1889—1895.
Eberstein, Alfr. Frh. v.: Kritische Bemerkungen über Sybels Begründung des Deutschen Reichs. 2 Bde. Wiesbaden: Schellenberg 1890.
Maurenbrecher, Wilh.: Gründung des Deutschen Reiches 1859—71. Leipzig: Pfeffer 1892.
— — 3. Aufl. Ebd. 1903.
Bamberger, Ludw.: Vor 25 Jahren, 1896 — in Bs. Studien und Meditationen. 1898.
Meyer, Gg.: Die Reichsgründung und das Gh. Baden. (Aus: Festgabe zur Feier des 70. Geburtstages etc.) Heidelberg: Köster 1896. Kaps.
Toeche-Mittler, Th.: Die Kaiserproklamation in Versailles am 18. Januar 1871. 2. Aufl. Berlin: Mittler & S. 1896.
Friedjung, Heinr.: Der Kampf um die Vorherrschaft in Deutschland. 2 Bde. Stuttgart: Cotta 1897, 98.
— — 4. Aufl. Ebd. 1900.
Schlichting, v.: Moltke und Benedek. Studie über Truppen-Führung, zugleich Beitrag zur Kritik des Werkes von Friedjung: Der Kampf um die Vorherrschaft. Berlin: Mittler & S. 1900.
Pfister, Alb. v.: Deutsche Zwietracht. Erinnerungen aus meiner Leutnantszeit 1859—1869. Stuttgart: Cotta 1902.
Lorenz, Ottok.: Kaiser Wilhelm und die Begründung des Reichs 1866—1871, nach Schriften und Mitteilungen beteiligter Fürsten und Staatsmänner. Jena: Fischer 1902.
Gegen Bismarcks Verkleinerer. Nachträge zu „Kaiser Wilhelm und die Begründung des Reichs". Ebd. 1903.
Freydorf, R. v.: Die militärischen Einigungsversuche der süddeutschen Staaten 1866—70 — in: Annalen d. D. R. 1905, 1—30.

Kaiser Wilhelm I. (s. a. XI, 2 F.: Bismarck):

Rauchfuss, F.: Preussenfeindliche Schlagwörter. Zur Würdigung der Staatszustände in Preussen und seiner europäischen Mission. Zürich: Schabelitz 1871.
Bamberger, Ludw.: Das Reich und die Wissenschaft (Archäologische Institute 1872) — in Bs. Studien und Meditationen 1898.
Pfau, Ludw.: Historisch-philosophische Betrachtungen eines Reichswählers. Stuttgart: Beobachter [1881/82].
[**Adam**, Juliette] Comte Paul Vasili: La société de Berlin. Augmenté de lettres inedites. 25. Ed. Paris: Nouvelle Revue 1885.
[**Robolsky**, Herm.:] Am Hofe des Deutschen Kaisers. Berlin: Walther & Apolant 1886.
Simon, Ed.: Kaiser Wilhelm und sein Reich. Aus dem Französischen. Jena: Costenoble 1887.
Schmidt, Ferd.: Kaiser Wilhelm und seine Zeit. 3. Aufl. Mit vielen Abbild. Leipzig: Spamer 1888.
Schneider, L[udw.]: Aus dem Leben Kaiser Wilhelms 1849—1873. 3 Bde. Berlin: Janke 1888.
Forbes, Arch.: Kaiser Wilhelm. Nach dem Englischen bearb. Gotha: Perthes 1888.
Curtius, Ernst: Gedächtnisrede, 1888 — in Cs. Unter 3 Kaisern 1889.
Kaiser **Wilhelm I.**: Politische Correspondenz. [Hrsg. von Herm. Robolsky.] Berlin: Steinitz 1890.
Natzmer, Gneom. Ernst v.: Kaiser Wilhelm I., die Prinzess Elise Radziwill und die Kaiserin Augusta. Berlin: Paetel 1890.
Oncken, Wilh.: Das Zeitalter des Kaisers Wilhelm. 2 Bde. mit Abbild. Berlin: Grote 1890, 92.
[**Robolsky**, Herm.:] Unsere Minister seit 1862. Berlin: Eckstein [1891].
Blum, Hans: Das Deutsche Reich zur Zeit Bismarcks. Polit. Geschichte von 1871 bis 1890. Leipzig und Wien: Bibliogr. Institut 1893.
Henne am Rhyn, Otto: Die nationale Einigung der Deutschen und die Entwickelung des Reiches. Neue Ausg. Hannover: Meyer 1895.
Das Deutsche **Reich** 1871—1895. Rückblick auf die ersten 25 Jahre. Berlin: Decker 1895.

Blum, Hans: Das erste Vierteljahrhundert des Deutschen Reiches (1871 bis 1895). Braunschweig: Limbach 1896.

Treitschke, Heinr. v.: Deutsche Kämpfe. N. F. Schriften zur Tagespolitik [1879—92]. Leipzig: Hirzel 1896.

Darin: Zur Geschichte des preussisch-russischen Bündnisses. Der letzte Akt der Zollvereinsgeschichte. Zur inneren Lage am Jahresschlusse. Zur Lage. Der Reichstag und die Parteien. Unsere Parlamente. Rede zur Feier der 25jähr. Regierung Wilhelms I. Zwei Kaiser.

Kloeppel, P.: Dreissig Jahre deutscher Verfassungsgeschichte 1867—1897. Bd. 1: 1867—1877. [Alles Erschienene.] Leipzig: Veit & Comp. 1900.

Marcks, Erich: Kaiser Wilhelm I. 4. Aufl. Leipzig: Duncker & H. 1900. [1. Aufl. in: A. D. Biographie 42, 517. 1897.]

Lamprecht, Karl: Deutsche Geschichte. Ergänzungswerk: Zur jüngsten deutschen Vergangenheit. Bd. 1. 2 Abt. 1. 2. Freiburg i. B.: Heyfelder 1901—03.

1: Tonkunst. Bildende Kunst. Dichtung. Weltanschauung. 1901.
2, 1: Wirtschaftsleben. Soziale Entwicklung. 1903.
2, 2: Innere und äussere Politik. 1904 [1903].

Adlersfeld-Ballestrem, Eufem. v.: Kaiserin Augusta. Lebensbild. Mit Abbild. von Alex. Franz. Berlin: Grote 1902. 4°.

Wilhelm I. Deutscher Kaiser: Briefe, Reden und Schriften. Ausgewählt und erläut. von Ernst Berner 2 Bde. 1.—3. Aufl. Berlin: Mittler & S. 1906 [1905].

Kaiser Friedrich III.:

Auch ein **Programm** aus den 99 Tagen. Berlin: Wilhelmi 1888.

[Robolsky, Herm.:] Kaiser Friedrich in Versailles. Vom 20. September 1870 bis 7. März 1871. Erinnerungen eines Diplomaten. Leipzig: Renger 1888.

Rodd, Rennell: Friedrich III. als Kronprinz und Kaiser. Mit Einleitung der Kaiserin Friedrich. Deutsch von Sebast. Hensel. (Mit 1 Bildn.) Berlin: Asher & Co. 1888.

Curtius, Ernst: Gedächtnisrede auf Kaiser Friedrich III. 1888 in: Cs. Unter drei Kaisern 1889.

Freytag, Gust.: Der Kronprinz und die deutsche Kaiserkrone. Erinnerungsblätter. Leipzig: Hirzel 1889.

Philippson, Mart.: Friedrich III. als Kronprinz und Kaiser. Mit Bildn. Berlin: Grote 1893.

Poschinger, Marg. v.: Kaiser Friedrich. In neuer quellenmässiger Darstellung. 3 Bde. Berlin: Schröder 1899—1901. 4°.

Philippson, Mart.: Das Leben Kaiser Friedrichs III. Mit 1 Bildn. Wiesbaden: Bergmann 1900. 4°.

Kaiser **Friedrichs** Tagebücher über die Kriege 1866 und 1870—71, sowie über seine Reisen nach dem Morgenlande und nach Spanien. Hrsg. von Marg. v. Poschinger. 2. Aufl. Berlin: Schröder 1902.

Barth, Theod: Kaiser Friedrich III. — in Bs. Politischen Porträts. 1904.

Friedrich III. Kaiser u. König: Briefe, Reden u. Erlasse. Von G. Schuster. Berlin: Voss 1907.

Kaiser Wilhelm II.:

Wilhelm II., König und Kaiser: Erlasse und Reden vom 15. Juni 1888 bis 14. Juni 1889. Berlin: Duncker 1889.

Wilhelm II., Kaiser: Kaiserreden. Reden und Erlasse, Briefe und Telegramme. Ein Charakterbild. (Hrsg. von A. Oskar Klaussmann.) Leipzig: Weber 1902.

[Robolsky, Herm.:] Am Hofe Kaiser Wilhelms II. Berlin: Eckstein [1888].

Hartmann, Ed. v.: Zwei Jahrzehnte Deutscher Politik und die gegenwärtige Weltlage. Leipzig: Friedrich [1889].

Was für einen Kurs haben wir? Zeitbetrachtung von Borussen. 2. Aufl. Gotha: Schwalbe 1891.

[Robolsky, Herm.: Drei Jahre auf dem Throne 1888—1891. Leipzig: Renger 1891.

Fischer, P[aul] D[av.]: Betrachtungen eines in Deutschland reisenden Deutschen. Berlin: Springer 1895.

Conrad, Mich. Gg.: Der Uebermensch in der Politik. Betrachtungen über die Reichszustände am Ende des Jahrhunderts. Stuttgart: Lutz 1895.

Mittelstädt, Otto: Vor der Fluth. Sechs Briefe zur Politik der Deutschen Gegenwart. 5. u. 6. Tausend. Leipzig: Hirzel 1897.

Whitman, Sidney. Das Kaiserliche Deutschland. 4. Aufl. Autoris. Uebers. Hamburg: Haendcke & Lehmkuhl 1898.

Das **goldene Buch** des Deutschen Volkes an der Jahrhundertwende. Eine Ueberschau vaterländischer Kultur und nationalen Lebens in 76 Einzeldarstellungen, über 1000 Bildnissen, Aussprüchen und Lebensbeschreibungen lebender deutscher Männer und Frauen und 37 Kunstbeilagen. Leipzig: J. J. Weber [1899]. 2°.

[**Fuchs**, Gg.:] Der Kaiser, die Kultur und die Kunst. Betrachtungen über die Zukunft des Deutschen Volkes. München: G. Müller 1904.

Hasse, Ernst: Das Deutsche Reich als Nationalstaat. München: Lehmann 1905.

— Deutsche Grenzpolitik. Ebd. 1906.

Grand-Carteret, John: „Er" im Spiegel der Karikatur. 348 Zeichnungen aus allen Ländern. Wien und Leipzig: Wiener Verlag 1906.

Reventlow, E. Graf: Kaiser Wilhelm II. und die Byzantiner. [1. u.] 2. Aufl. München: Lehmann 1906.

Das Wesen des Byzantinismus. Eigenschaften des Kaisers. Das Gottesgnadentum. Religion. Politik. Ausländische Vertretung. Ausland. Die Presse und der Byzantinismus. Römische Byzantiner. Empfänge, Feste. Kunst. Formen nach oben und unten. Byzantinische Literatur.

Unser **Kaiser** und sein Volk! Deutsche Sorgen von einem Schwarzseher. Freiburg i. B.: Waetzel 1906.

F. Einzelne Teile des Deutschen Reiches.

Alb:

Höslin, Jerem.: Beschreibung der Wirtembergischen Alp, mit landwirthschaftlichen Bemerkungen. Tübingen: Heerbrandt 1798.

Schwab, Gust.: Die Neckarseite der schwäbischen Alb mit Andeutungen über die Donauseite und eingestreuten Romanzen. Nebst naturhistor. Anhang von (G.) Schübler und Charte. Stuttgart: Metzler 1823.

Schnitzer, [Joh. Jak.]: Darstellung des natürlichen und wirthschaftlichen Zustandes der württembergischen Alp und des Oberamtsbezirks Böblingen, mit Verbesserungsvorschlägen. Tübingen: Laupp 1825.

Vogt, Fr.: Die schwäbische Alp. Beschreibung und Wegweiser. Mit 1 Karte. Stuttgart: Metzler 1854.

Lang, Wilh.: Die Schwäbische Alb, 1878 — in Ls. Von und aus Schwaben. 1. 1885.

Hochstetter, Gust.: Illustr. Führer durch die Schwäbische Alb von der Teck bis zum Hohenzollern. Stuttgart: Strecker & Moser 1896.

Engel, Theod.: Unsere Schwäbische Alb. Reiseführer. Mit Abbild. und 1 Karte. Ulm: Ebner 1900.

Wais, Jul.: Albführer. Wanderungen durch die Schwäb. Alb nebst Hegau und Randen. Mit 20 Kartenbeil. Stuttgart: Union [1903].

— — 2. neubearb. Aufl. Ebd. [1906].

Algäu:

Baumann, Franz Ludwig: Geschichte des Allgäus von den ältesten Zeiten bis zum Beginne des 19. Jh. (mit Abbild.). 3 Bde. Kempten: Kösel 1881—95.

Anhalt:

Staat der Fürsten zu Anhalt. Sambt Anhang vom Hertzogthumb Sachsen-Lauenburg. [Nürnberg: Endter? 1706.]

4 an: Staat von Württemberg. 1706.

Sagittarius, Kasp.: Historia principum Anhaltinorum (Resp.:) Gg. Henr. Götze. Jenae: Nisius 1686.

21 an: Thomasius, Chn.: Recht der Ev. Fürsten. 1699.

Baden:

Geographie und Statistik: **Staat** der Marck-Graffen von Baden-Baden und Baden-Durlach. [Nürnberg: Endter? 1706.]

2 an: Staat von Württemberg.

Hof- u. Staats-Handbuch des Gh. Baden. Karlsruhe: Braun 1838, 43, 84, 88, 92, 93, 1896.

Demian, Joh. Andr.: Geographie und Statistik des Ghszgt. Baden. Mit 1 Karte. Heidelberg: Groos 1820.

Heunisch, A. J. V.: Beschreibung des Ghzgts. Baden. Mit Höhenkarten u. Abbild. Stuttgart: Scheible 1836.

— Das Gh. Baden historisch-geographisch-statistisch beschrieben, mit Beigaben von Jos. Bader. Heidelberg: Groos 1857.

Amtliche **Beiträge** zur Statistik des Ghzgts. Baden. Karlsruhe 1851. 4°.

Beiträge zur Statistik der inneren Verwaltung des Ghzgts. Baden. Hrsg. von dem Ministerium des Innern. 11 in 12 Bdn. Karlsruhe: Müller 1855—1861. 4°.

1: Die Gemeinden, deren Bestandtheile und Bevölkerung. 1855.
2: Bewegung der Bevölkerung 1852—55, und Medicinal-Statistik. 1856.

3: Forstpolizei- und Gemeindeforstverwaltung. 1856.
4: Die Volkszählung im Dezember 1855. 1856.
5: Die Auswanderung in 1840–55. 1857.
6: Viehstand 1. J. 1855. 1858.
7: Geologische Beschreibung von Badenweiler. 1858.
8: " " " Ueberlingen. 1859.
9: Die Gemeinden, deren Vermögensverhältnisse, Einnahmen und Ausgaben. 2 Bde. 1858. 59.
10: Die Volkszählung vom Dezember 1858. 1859.
11: Geologische Beschreibung der Gegend von Baden. 1861.

Dietz, Rudf.: Die Gewerbe im Gh. Baden. Ihre Statistik, ihre Pflege, ihre Erzeugnisse. Karlsruhe: Braun 1863.

Das Gh. **Baden** in geographischer, naturwissenschaftlicher, geschichtlicher, wirthschaftlicher und staatlicher Hinsicht dargestellt. Nebst Ortsverzeichnis u. Karten in Kaps. Karlsruhe: Bielefeld 1885.

Lang, Wilh.: Aus dem Hegau, 1875 — in: Ls. Von und aus Schwaben. 2. 1885.

Neumann, Ludw.: Die Veränderungen der Volksdichte im südlichen Schwarzwalde 1852 bis 1895 — in: Festprogramm der Universität zu Freiburg. 1896. 4°.

Statistisches **Jahrbuch** des Gh. Baden. Jahrg. 34 (1903) 35 (1904–05). Karlsruhe: Macklot 1904, 05. 4°.

Allgemeine Geschichte: **Zeitschrift** für die Geschichte des Oberrheins. Hrsg. von F. J. Mone, seit 1886 von der Bad. Histor. Komm. Jg. 1–60 f. Karlsruhe 1850–85. Freiburg i. B. 1886–1901. Heidelberg: Winter 1902–1906 f.

Thesaurus rerum Suevicarum, ed. Wegelin. T. 3. 1759. 4°. [Darin:]
Schurzfleisch, Konr. Sam.: De rebus Badensibus. 1677.
Sontag, Frdr.: De marchionum Badensium praerogativis. 1730.
Linck, Jerem. Ebh.: De jure domus Durlacensis in allodia dynastiae HohenGerolsec. 1721.

Schöpflin, Jo. Dan.: Historia Zaringo-Badensis. 7 Bde. Carolsruhae: Macklot 1763–66. 4°.

Vehse, Ed.: Geschichte der Höfe der Häuser Baiern, Württemberg, Baden und Hessen. 5 in 3 Bdn. Hamburg: Hoffm. & Campe 1853.

Weech, Frdr. v.: Badische Geschichte. Karlsruhe: Bielefeld 1890.

Geschichte bis 1783: Standhaffte **Ursachen**, warum des reg. Herzogs zu Würtemberg Durchl. das unter der Frau Marggräfin zu Baaden-Baaden Nahmen divulgirte sehr anzügliche Scriptum, die Concurrenz zu der kaiserl. und Reichs-Veste Kehl betreffend, keineswegs zu beantworten der Würdigkeit zu sein ermessen. [Stuttgart 1724. 2°.] 4°. [Angeb.:]

Anmerckungen über das jüngst verwichener Tägen distribuirte [vorstehende u. wieder mit abgedr.] Impressum, betr. die auf vorgegebene Ordre des Hertzogen zu Würtemberg Durchl., unter dem Praetext: die Vestung Kehl zu erretten, wider Baaden-Baaden eigenmächtig unternommene militär. Executiones. Mit Beyl. [Baden-Baden 1724. 2°.] 4°.
[Prozess mit Württemberg wegen Besigheim s. u. X, 12 H. Besigheim.]

Meyer, Jos. Luk.: Geschichte der Salpetrer auf dem südöstlichen Schwarzwalde. Hrsg. mit Biogr. des Verf. von Heinr. Schreiber. Freiburg i. B.: Waizenegger 1837.

Mone, Franz Jos.: Urgeschichte des badischen Landes bis zu Ende des 7. Jahrhunderts. 2 Bde. Karlsruhe: Macklot 1845.

Vierordt, Karl Frdr.: Badische Geschichte bis zum Ende des Mittelalters. Tübingen: Laupp 1865.

Fabricius, Ernst: Die Besitznahme Badens durch die Römer (Bad. Neujahrsbl.). Heidelberg: Winter 1905.

Geschichte 1783–1847: **Karl Friedrich** von Baden: Politische Correspondenz. 1783 bis 1806. Hrsg. von der Badischen Histor. Commission. 5 Bde. Heidelberg: Winter.
1: 1783–1792 von Bernh. Erdmannsdörffer. 1888.
2: 1792–1797 " " " 1892.
3: 1797–1801 " Karl Obser 1893.
4: 1801 1804 " " " 1896.
5: 1804–1806 " " " 1901.

Wilhelm, Mgf. v. Baden: Denkwürdigkeiten. Bearb. von Karl Obser. Bd. 1: 1792 bis 1818. Heidelberg: Winter 1906.

Ueber **die Ansprüche** der Krone Bayern an Landestheile des Ghzts. Baden. Staatsrechtliche Erörterung. Mannheim: Schwan & Götz 1827.

Geschichte 1848–52: **Struve**, Gust.: Geschichte der drei Volkserhebungen in Baden. Bern: Jenni 1849.

Bekk, Joh. Bapt.: Die Bewegung in Baden von Ende des Februar 1848 bis zur Mitte des Mai 1849. Mannheim: Bassermann 1850.

Andlaw, Heinr. v.: Der Aufruhr und Umsturz in Baden als eine natürliche Folge der Landesgesetzgebung. Mit Rücksicht auf die Bewegung in Baden von Bekk. 4 Bde. Freiburg i. B.: Herder 1850 51.

Bekk, Joh. Bapt.: Die Bewegung in Baden von 1848—49. Nachtrag in Beziehung auf die Druckschrift des Freih. v. Andlaw. Mannheim: Bassermann 1852.

Andlaw, Heinr. v.: Erwiderung auf den Nachtrag zu der „Bewegung in Baden" von J. B. Bekk. Freiburg i. B.: Herder 1851.

Häusser, Ludw.: Das Ministerium Bekk in Baden — in Arndts: Germania. 1851, 305.

— Denkwürdigkeiten zur Geschichte der badischen Revolution. Heidelberg: Winter 1851.

Bekk und Andlaw: Ein Beitrag zur Charakteristik politischer Parteien der Gegenwart. Frankfurt a. M.: Brönner 1852.

Nachträgliche und authentische **Aufschlüsse** über die Badische Revolution von 1849. Nebst gedrängter Darstellung von 1818 an. Zürich: Verl.Magazin 1876.

Weber, Gg.: Rückblicke auf die badische Revolution von 1848 und 1849 — in: Ws. Geschichtsbildern. 1886.

Geschichte seit 1852: **Feder**, Heinr. v.: Die politische Reform in Baden. Mannheim: Schneider 1865.

[**Emmerling**, Rechtsanw. in Darmstadt:] Actenmässige interessante Enthüllungen über den badischen Verrath an den deutschen Bundestruppen in dem soeben beendigten Kriege. Wien u. Stuttgart: Aue 1866.

[**Emmerling**:] Nochmals der badische Verrath. Weitere Enthüllungen, sowie Zurückweisung der erschienenen **Angriffe**. Ebd. 1866.

Feder, Heinr. v.: Der Prager Friede als Grundlage der Neugestaltung Deutschlands. Mannheim: Schneider 1867.

Herr v. **Feder** und das geschmähte Baden. Abfertigung der Broschüre: Der Prager Friede etc. Freiburg i. B.: Wagner 1867.

Weech, Frdr. v.: Baden in den Jahren 1852 1877. Festschrift zum 25jährigen Regierungs-Jubiläum des Grossherzogs Friedrich. Mit 1 Bildn. Karlsruhe: Bielefeld 1877.

Bluntschli, Joh. Kasp.: Denkwürdiges aus meinem Leben. [1861 -81.] 3 Bde. Nördlingen: Beck 1884.

Keller, Ernst: Grossherzog Friedrich von Baden. Lebensbild eines deutschen Fürsten und Mannes. Festschrift. Karlsruhe: Braun 1892.

Festprogramm Sr. Kgl. H. Gh. Friedrich zur Feier des 70. Geburtstags dargebracht von der Albrecht-Ludwigs-Universität zu Freiburg. (Mit Abbild.) Freiburg i. B. u. Leipzig: Mohr 1896.

1: Krieg, Corn.: Frd. Geminian Wanker. S. 1.
2: Meyer, El. H.: Hochzeitsbrauch des Vorspannes. S. 35.
3: Rosin, H.: Badisches Staatsrecht. S. 69.
4: Kraus, F. X.: Skulpturwerk. S. 91.
5: Schulte, Al.: Freiherrliche Klöster in Baden. S. 101.
6: Neumann, Ludw.: Veränderungen der Volksdichte. S. 147.
7: Steinmann, Gust.: Spuren der letzten Eiszeit im Schwarzwald. S. 187.
8: Boehm, Gg.: Tierfährten im Tertiär. S. 227.

Meyer, Gg.: Die Reichsgründung und das Gh. Baden. (Aus der Heidelb. Festgabe.) Heidelberg: Köster 1896. Kaps.

Dove, Alfr.: Grossherzog Friedrich von Baden als Landesherr und deutscher Fürst. (1852 1902.) Heidelberg: Winter 1902.

Bayern:

Geographie und Statistik: **Staat** von Chur-Bayern. [Nürnberg: Endter 1706.]
4 an: Staat des Röm. Reichs. 1705.

Hof- u. Staatshandbuch des Kgrs. Bayern. München 1835, 79, 80, 84, 86. 1892. 1900. 1906.

Zeiller, Mart.: Topographia Bavariae d. i. Beschreibung etc. Mit vielen Kupfern. Frankfurt a. M.: Merian 1644. (2°.) 4°.

Ertel, Ant. Wilh.: Churbayerische Atlantis, d. i.: eine grundrichtige, historische Beschreibung . . . aller in Ober- und Nieder-Bayern und in der Pfalz liegenden **Städten**, Clöstern, Märkten, wie auch derer Herrschaften, welche zu dem Bayer. Reichs-Creiss gehörig sein. 2 in 1 Bd mit Landkarten u. a. Kupfern. Nürnberg: **Bleul** 1703.

Probst, Joh. Gg.: Der Bayerische Kreis. (Karte.) Ulm: Stettin [um 1780]. 30 : 26 cm. 4°.

[**Melchinger**, Joh. Wolfg.:] Geographisches statistisch-topographisches **Lexikon** von Baiern oder Beschreibung aller im Baiernschen Kreis liegenden Städte etc. 3 Bde nebst 1 Karte. Ulm: Stettin 1797, 98.

Rudhart, Ign.: Ueber den Zustand des Kgrs. Baiern, nach amtlichen Quellen. 3 Bde. Stuttgart: Cotta 1825; [2. 3:] Erlangen: Palm & Enke 1827.

Kohl, Joh. Gg.: 100 Tage auf Reisen in den österr. Staaten. Dresden: Arnoldi 1842.
T. 5: Reisen in Steiermark und dem baierischen Hochland.

Beiträge zur Statistik des Kgrs. Bayern. H. 1—61. München 1850—97. 2° und 4°.

Bavaria. Landes- und Volkskunde des Kgrs. Bayern, bearb. von einem Kreise bayerischer Gelehrter. 4 in 5 Bdn. München: Cotta 1860—67. 8°, 1 Bd. Karten 4°.

Topographisch-statistisches **Handbuch** des Kgrs. Bayern nebst alphabetischem Ortslexikon, bearb. von J. Heyberger [u. a.]. München: Lit. Artist. Anstalt 1867.

Vollständiges **Ortschaftenverzeichniss** des Kgr. Bayern. Nebst Nachweisen über Areal, Gebäude und deren Versicherungssummen, Bevölkerung und Viehstand. Bearb. vom Statist. Bureau, mit Vorwort von Gg. Mayr. München 1877. 4°.

— — München 1888. 4° = Beiträge zur Statistik des Kgrs. B. 54.

Haushofer, Max: Oberbayern, München und bayerisches Hochland. (Land und Leute 6.) Mit Abbild. und 1 Karte. Bielefeld und Leipzig: Velhagen & Kl. 1900. 4°.

Statistisches **Jahrbuch** für das Kgr. Bayern. Hrsg. vom K. Statist. Bureau. Jg. 1—8 f. München 1894—1905 f.

Allgemeine Geschichte: Curieuser **Geschichts-Calender**, darinnen die vornehmsten Thaten und Geschichte der Churfürsten zu Bäyern vom J. 1601—1698 nach den Jahren, Monaten u. Tagen verfasset sind. (Mit 1 Bildn.) Leipzig: Gleditsch 1698.
5 an: Geschichtskalender, kurieuser, Leopoldi. 1698.

Zschokke, Heinr.: Bayerische Geschichten. 2. Aufl. 3 Bde. Aarau: Sauerländer 1821. [1. Aufl. 1813—18.]

Buchner, Andr.: Geschichte von Bayern aus den Quellen bearbeitet. 10 Bücher (bis 1825) nebst 2 Bdn. Dokumente. 11 Bde. Regensb. u. München: Kayser 1820—55.

Vehse, Ed.: Geschichte der Höfe der Häuser Baiern, Württemberg, Baden und Hessen. 5 in 3 Bdn. Hamburg: Hoffmann & Campe 1853.

Riezler, Sigm.: Geschichte Baierns. Bd. 1—6 (bis 1651 — aus: Gesch. der Europ. Staaten). Gotha: Perthes 1878—1903.

Döllinger, J. J. Ign.: Das Haus Wittelsbach u. seine Bedeutung in der Weltgeschichte, 1880 — in: Ds. Akadem. Vorträgen. 1. 1888.

Geschichtl. Einzelfragen: **Skizzen** aus der Geschichte der Confessionsänderungen in dem Pfälzischen Fürstenhause — in: Sophronizon 1829. 3, 81—95.

Sölti, Joh. Mich.: Maximilian Joseph, König von Bayern. Sein Leben und Wirken. Mit Stahlst. Stuttgart: Scheible 1837.

Bacherer, Gust.: Stellungen und Verhältnisse. 1. Karlsruhe: Müller 1840.
Darin: Zustände, Charaktere und Verhältnisse in Baiern, [insbes. Fürst v. Oettingen-Wallerstein und Abel]. Fresco-Schilderungen von Personen und Zuständen in Baiern [Marggraff, Stieglitz, Görres, Schelling, Joh. und F. Baader, Kunst und Künstler, Landshut, Salat, Regensburg, Nürnberg, Erlangen, Rückert, Bamberg, Wallfahrten, Würzburg].

[**Oettingen-Wallerstein**, Ludw. Fürst v.: Karl v.] Abel und [Ludw. Fürst v. Oettingen-] Wallerstein. Beiträge zur neuesten Geschichte Bayerischer Zustände [gg. Bacherer]. Stuttgart: Griesinger 1840.

[**Giech**, Karl Graf v.:] Darlegung der Motive meines Austritts aus dem [Bayerischen] Staatsdienst. Stuttgart: Arnold 1840.

Sugenheim, Sam.: Bayerns Kirchen- und Volks-Zustände im sechszehnten Jahrhundert. Giessen: Heyer 1842.

Anklage-Akte nebst Urtheil vom 29. Juni 1850 in der Untersuchung gegen Martin Reichard, Notär in Speyer, und 332 Consorten wegen bewaffneter Rebellion, Hoch- und Staatsverraths etc. Zweibrücken: Ritter 1850. 4°.

Lerchenfeld, Gust. Frh. v.: Geschichte Bayerns unter König Maximilian Joseph I. mit bes. Beziehung auf die Entstehung der Verfassungs-Urkunde. Berlin: Veit & Co. 1854.

Sepp, [Joh. Nep.]: Ludwig Augustus König von Bayern und das Zeitalter der Wiedergeburt der Künste. Schaffhausen: Hurter 1869.

Bodenstedt, Friedr.: Eine Königsreise [des Königs Maximilian II. von Bayern im bayr. Gebirge i. J. 1858]. 3. Aufl. Leipzig: Lehmann [1884. 1. Aufl. 1879.]

Bluntschli, Joh. Kasp.: Denkwürdiges aus meinem Leben. [1848—61.] 3 Bde. Nördlingen: Beck 1884.

Heigel, Karl v.: König Ludwig II. von Bayern. Beitrag zu seiner Lebensgeschichte. Stuttgart: Bonz 1893.

Kobell, Luise v.: Erinnerungen an Max Joseph I. König von Bayern — in: Allg. Zeitg. 1899. Nr. 70 A.

Meyer, Chn.: Bayern vor hundert Jahren. Personen und Zustände in Bayern im Zeitalter des Napoleonismus. München: Palm 1900.

Mohr, Mart.: Adel und Politik. Neun Kapitel bayerischer Tagesgeschichte. München: Beck 1904.

Bodensee (s. a. XV, 3 B. Bodenseeschiffahrt):

Buder, Chn. Gli.: De dominio maris Suevici vulgo Lacus Bodamici [Resp.:] Jo. Chph. Wegelin. Jenae: Croeker [1742]. Kaps.
Auch in Wegelins Thesaurus 4. 1760. 2°. — Angebunden:

Hertel, Joh. Friedr.: De immenso juris pelago. Programm. Jena 1742.

Schwab, Gust.: Der Bodensee nebst dem Rheinthale von St. Luziensteig bis Rheinegg. 2. Aufl. mit 2 Stahlstichen und 2 Karten. 2 in 1 Bde. Stuttgart: Cotta 1840. [1. Aufl. 1827.]
1. Landschaftliches und Geschichtliches. 2. Topographisches und Gedichte.

Rettich, Heinr.: Die völker- und staatsrechtlichen Verhältnisse des Bodensees. Tübingen: Laupp 1884.

Heer, Joh. Chn.: Freiluft. Bilder vom Bodensee. Konstanz: Ackermann [1903].

Ritz, Albr.: Der Bodensee und seine Ufer. Führer mit Illustr. und 1 Karte. 3. Aufl. Stuttgart-Cannstatt: Hopf 1906.

Bodenseekarte. 1 : 50 000. Hrsg. von den fünf Bodenseeuferstaaten, bearb. im Eidgenöss. Topogr. Bureau. Bern 1895. 80/172 cm.

Brandenburg:

Berghaus, Heinr.: Landbuch der Mark Brandenburg und des Markgrafthums Nieder-Lausitz in der Mitte des 19. Jahrhunderts oder: geographisch-historisch-statistische Beschreibung der Provinz Brandenburg. 3 Bde. Brandenburg: Müller 1854—56.

Braunschweig, Hannover, Hildesheim:

Geographie und Statistik: **Z[eiller]**, M[art.]: Topographia Saxoniae inferioris. Mit 40 Kupf. Frankfurt a. M.: Merian 1653. (2°) 4°.
1 an: Zeiller, M.: Topogr. Super. Saxoniae. 1650.

Staat der Chur- u. Fürstlichen Häuser Braunschweig-Lüneburg. [Nürnb.: Endter? 1705.]
8 an: Staat des Römischen Reichs. 1705.

Allmers, Herm.: Marschenbuch. Land- und Volksbilder aus den Marschen der Weser und Elbe. 4. Aufl. Oldenburg u. Leipzig: Schulze [1902].

Geschichte: **Spittler**, Ludw. Tim.: Geschichte des Fürstent. Hannover seit der Reformation bis Ende des 17. Jahrhunderts. Mit Zusätzen — in: Ss. Sämtl. Werken 6. 7. [1. Aufl. 1786.]

Hildesheimischer **Haubt-Recess** d. anno 1643 zu Braunschweig auffgerichtet [zwischen dem Erzbischof zu Köln, Bischof zu Hildesheim, und den Herzogen von Braunschweig zur Beilegung der hundertjährigen Stifts-Irrungen]. Dat. Braunschweig 17./27. April 1643. [Nebst] (1) Quedlinburgischer Vertrag, so ao. 1523 geschehen. (2) Kayser Carl V. Lehensbrieff über die eroberte Güter des Stifts Hildesheimb dd. 1530. (3) Confirmatio Papalis des Quedlinburgischen Vertrags de ao. 1537. o. O. [1643.]
2 an: Oldenburger, Philipp Andr.: Notitia rerum ill. Ed. 2. 1669.

Moser, Joh. Jak.: Einleitung in das Churf.- und hrzgl.-Braunschweig-Lüneburgische Staatsrecht. Frankfurt u. Leipzig [Stuttgart] 1755.

[**Scheidt**, Chn. Ludw.:] Anmerkungen und Zusätze zu Mosers Einleitung. Nebst vielen ungedruckten Urkunden. Göttingen: Polkwitz & Barmeier 1757.

Strube, Dav. Gg.: Gründlicher Unterricht von Regierungs- und Justizsachen [im Bistum Hildesheim 1732.] 2. Abdr. in: Sts. Rechtl. Bedenken T. 5. 1777.

De collectarum et aerariorum provincialium origine; praesertim in terris Brunsvigo-Luneburgicis et episcop. Hildesiensi. De statibus provinc. superiorum dicasteriorum assessoribus — in: Sts. Observationes. 1735, 86.

Häberlin, [Karl Frdr.]: Ueber die Rechtssache des Hofrichters, auch Land- u. Schatz-Raths v. Berlepsch. Berlin: Vieweg 1797.

Berlepsch, Friedr. Ludw. v.: Pragmatische Geschichte des landschaftlichen Finanz- und Steuerwesens der Fürstenthümer Calenberg und Göttingen. Frankf. u. Leipzig 1799.

Häberlin, [Karl Frdr.]: Ueber das dem Freyh. Moriz v. Brabeck angeschuldigte Verbrechen der beleidigten Majestät. Braunschweig: Vieweg 1800.

[**Berlepsch**, Frdr. Ludw. v.:] Ueber die v. Berlepsche Verbannung aus den Kurbraunschweigischen Landen. Leipzig: Hecht 1801.

Münster, Ernst Gf. v.: Widerlegung der ehrenrührigen Beschuldigungen etc. [H. Karls v. Braunschweig]. N. Aufl. Hannover: Hahn 1827.

[**Wit** gen. v. Dörring, Jhs.:] Versuch, die Missverständnisse zu heben, welche zwischen dem Könige von England und dem Herzoge von Braunschweig durch den Gfen. Ernst v. Münster herbeigeführt worden. Hamburg: Hoffmann & C. 1828.

[**Hormayr**, Josef Frh. v.]: Lebensbilder aus dem Befreiungskriege. I: Ernst Frdr. Herb. Gf. v. Münster. 2 Bde. Jena: Frommann 1841.

Grundgesetz für das Kgr. Hannover nebst dem kgl. Patente, die Publication betreffend. Hannover: Hahn 1833.

[Hannöverisches] **Patent** vom 1. Nov. 1837, wodurch die verbindliche Kraft des Staatsgrundgesetzes vom 26. Sept. 1833 für erloschen erklärt wird, (nebst den weiteren Aktenstücken) — in: Archiv f. d. neueste Gesetzgebung Bd. 9, 1. 1839.

Staatsrechtliches **Bedenken** über das Patent des Königs Ernst August von Hannover vom 5. Julius 1837. 2. Aufl. Stuttgart: Cotta 1837.

Burckhardt, Ed.: Der dreizehnte Artikel der deutschen Bundes-Acte und die hannöverische Verfassungsfrage. Leipzig: J. J. Weber 1837.

Meine **Ueberzeugung** in Beziehung auf das Hannoverische Staats-Grund-Gesetz vom 26. September 1833. 2. Aufl. Altona: Hammerich 1837.

Staatsrechtliche **Würdigung** des Patentes des Königs von Hannover vom 1. November 1837. Hamburg: Perthes 1837.

Wurm, Chn. Fr.: Das k. hannoversche Patent, die deutschen Stände und der Bundestag. Leipzig: Brockhaus [Sept.] 1837. [Nachtrag:]
— Die Gründe des Patents vom 1. November 1837. Hamburg: Perthes 1837.

[**Stüve**, Karl Joh. Bertr.:] Vertheidigung des Staats-Grundgesetzes für das Kgr. Hannover. Hrsg. von Frdr. Chf. Dahlmann. Jena: Frommann 1838.

Beleuchtung der erschienenen Schrift: Die Protestation und Entlassung der sieben Göttinger Professoren, hrsg. von Dahlmann. Lüneburg: Herold & W. 1838.

Ewald, Heinr.: Worte für Freunde und Verständige. Basel: Schweighauser 1838.
— Worte an Herrn Klenze in Hannover. Ebd. 1838.

Dahlmann, Frdr. Chf.: Zur Verständigung, 1838/39 — in: Ds. Kleinen Schriften 1886.

Gutachten der Juristen-Facultäten in Heidelberg, Jena und Tübingen, die Hannoversche Verfassungsfrage betreffend. Hrsg. von F. C. Dahlmann. Jena: Frommann 1839.

Reyscher, A. L.: Hannöversche Verfassungsfragen — in: Ztschr. f. D. Recht 2, 1 ff. 1839; 3, 298 f. 320 f. 1840.

Die **Verhandlungen** der Zweiten Kammer der s. g. allgemeinen Ständeversammlung im Kgr. Hannover. Juni 1839. Stuttgart: Krabbe 1839.

Hannoversches **Portfolio**. Sammlung von Actenstücken zur Geschichte des Hannoverschen Verfassungskampfes. 4 Bde. Stuttgart: Krabbe 1839—41.

Stüve, Karl: Aktenmässige Darlegung der Ergebnisse des wider den Magistrat der Stadt Hannover wegen Beleidigung der Regierung durch verschiedene an die D. Bundesversammlung gerichtete Eingaben eingeleiteten Untersuchungsverfahrens = D. Staatsarchiv von Buddeus 1. 1840.

Entwurf einer Verfassungs-Urkunde für das Kgr. Hannover, wie solcher der allg. Stände-Versammlung im März 1840 zur freien Berathung vorgelegt worden ist. Hannover: Helwig 1840.

Buddeus: Das Competenzerkenntniss des Staatsrathes zu Hannover über die Entlassung der 7 Göttinger Professoren und die Erkenntnisse in Sachsen über die Entlassung eines Staatsdieners — in: D. Staatsarchiv von Buddeus 2, 298—316. 1841.

An die Allgem. Ständeversammlung des Kgrs. Hannover. **Bitte** des Magistrats der Stadt Osnabrück vom 10. Dec. 1841 um Herstellung des verfassungsmässigen Rechtszustandes — daselbst 3, 155—164. 1842.

Drei **Denkschriften**, das Finanzwesen des Kgr. Hannover betr. — das. 4, 56—113. 1843.

Das **Landesverfassungsgesetz** für das Kgr. Hannover vom 1. Aug. 1840 und der Bundestagsbeschluss vom 5. Sept. 1839 — daselbst 5, 140—219. 1844.

Enderkenntniss, Vorstellung und Cabinetsverfügungen in Untersuchungssachen wider die Mitglieder des Magistrats Hannover — daselbst 5, 315—330. 1844.

Karl, Herzog von Braunschweig: Denkwürdigkeiten mit authentischen Aktenstücken. 2 Bde. Kassel: Hotop 1844.

Grotefend, Gg. Aug.: Geschichte der allgem. landständischen Verfassung des Kgrs. Hannover von 1814 bis 1848. Hannover: Helwing 1857.

Zusammenstellung der Verfassungsbestimmungen des Kgrs. Hannover nebst Abdrucke des Landesverfassungs-Gesetzes usw. Hannover: Meyer 1859.

Ebhardt, Chn. Herm.: Die Staats-Verfassung des Kgrs. Hannover. Zusammenstellung der die Staats-Verfassung betreffenden Gesetze usw. Hannover: Rümpler 1860.

Klopp, Onno: Das preussische Verfahren in der Vermögenssache des Königs von Hannover. Mit Aktenstücken. Wien: Braumüller 1869.

Burgau:

[**Moser**, Joh. Jak.:] Augenblicklich erweisliche und unmöglich standhaft zu widerlegende Gründe, dass der Marggrafschaft Burgau Insassen allezeit reichs-unmittelbar gewesen und noch seien. [Stuttgart] 1781. (2°.) 4°.

Donau (s. a. XVI, 3 a. Donauschiffahrt):

Breuninger, Friedr. Wilh.: Fons Danubii primus et naturalis, oder: die Urquelle des weltberühmten Donaustroms, welche in Württemberg, und nicht zu Don-Eschingen zu seyn gründlich behauptet wird. Tübingen: Franck 1719.

Ströhmfeld, Gust.: Das Donauthal vom Donauquell bis Ulm. Mit Illust. u. Karte. Stuttgart: Bonz 1893.

Endriss, Karl: Die Versinkung der oberen Donau zu Rheinischem Flussgebiet. Mit 5 Abbild. Stuttgart: Zimmer 1900.

— Zur Erforschung, Pflege und Bewirtschaftung der Donauversinkung. [Stuttg. 1905] 1 Bl. gr. 2°. Kaps.
Auch in: Es' Für Wirtembergs Scholle. 1906.

Elbe:

[**Schneider**, Kasp.:] Ausführliche und grundrichtige Beschreibung des ganzen Elbstroms. Mit Karte u. a. Kupf. Nürnberg: Riegel 1687.

[**Soetbeer**, Gg. Adf.:] Die Elbzölle. Aktenstücke und Nachweise 1814—1859. Nebst Einleit. Leipzig: Brockhaus 1860.

Elsass-Lothringen (s. a. X, 11 E. Krieg von 1870 S. 455 f.):

Mémoire pour la Noblesse immediate de la basse Alsace. o. O. 1789.
[Von der Reichsritterschaft des Unterelsasses mit Schreiben d. d. Strassburg 1. Dez. 1789 dem Reichstag in Regensburg vorgelegt.]

[**Becke**, Franz Arn. v. der:] Die Besitzungen, Einkünfte, Freiheiten, Rechte und Prärogativen der deutschen Reichsfürsten, Kirchen und Klöster im Elsass, vertheidiget gegen die Beschlüße der französischen National-Versammlung (in Betreff der Aufhebung der aus dem Lehen-System herrührenden Rechte usw.) in einer Untersuchung über die Abtretung des Elsasses an die Krone Frankreich. Nürnb. und Leipzig [Bruchsal] 1790. (2°.) 4°.

Bemerkungen eines vaterländisch gesinnten Elsassers über die von dem Hofrathe Stupfel 1789 herausgegebene Broschüre: Considérations sur les droits particuliers, nebst flüchtigen Betrachtungen über die gegenwärtige Lage der Elsasser Angelegenheiten. Colmar 1793.

Pahl, Joh. Gfrd.: Das Elsass ein Land des deutschen Reiches — in: Bacherer, G.: Stellungen u. Verhältnisse 1, 397—416. 1840.

— Das linke Rheinufer muss wieder an Deutschland fallen. Ein patriot. Appel an die D. Nation von H. Teuthold 1814 — daselbst 1, 428—456. 1840.

Schmidt, Adf.: Elsass u. Lothringen. Nachweis, wie diese Provinzen dem D. Reiche verloren gingen. Leipz.: Veit & Co. 1859.

Menzel, Wolfg.: Elsass und Lothringen sind und bleiben unser. Stuttgart: Kröner 1870.

Boeckh, Rich. u. Heinr. Kiepert: Historische Karte von Elsass und Lothringen zur Uebersicht der territorialen Veränderungen im 17. und 18. Jahrhundert. Berlin: Reimer 1870. 55×50 cm. 4°.

Huhn, E. H. Th.: Deutsch-Lothringen. Landes-, Volks- und Ortskunde. Stuttg.: Cotta 1875.

Mündel, Kurt: Die Vogesen. Handbuch für Touristen. 3. Aufl. m. Karten. Strassburg: Trübner 1883.

Arnold, Wilh.: Die deutschen Stämme in Elsass-Lothringen — in: As. Studien zur D. Kulturgesch. 1882.

Die alten **Territorien** des Elsass nach dem Stande vom 1. Januar 1648. (Von Fritz u. a.) Mit 2 Karten. Strassburg: Bull 1896.

Ludwig, Theod.: Die deutschen Reichsstände im Elsass und der Ausbruch der Revolutionskriege. Strassburg: Trübner 1898.

Puttkammer, Alberta v.: Die Aera Manteuffel. Federzeichnungen aus Elsass-Lothringen. Stuttgart: D. Verlagsanstalt 1904. 4°.

Overmann, Alfr.: Die Abtretung des Elsass an Frankreich im Westfälischen Frieden. Karlsruhe: Braun 1905 = Zeitschrift f. d. Gesch. des Oberrheins. 1903, 04.

Franken:

Zeiller, Mart.:] Topographia Franconiae d. i. Beschreibung etc., mit vielen Kupfern. Frankfurt a. M.: Merian 1648. (2°) 4°.
1 an: Zeiller, M.: Topographia Sueviae. 1643.

[**Bundschuh**, Joh. Kasp.]: Geographisches, statistisch-topographisches Lexikon von Franken, oder Vollständige alphabetische Beschreibung aller im ganzen Fränkischen Kreis liegenden Städte, Klöster usw. Bd. 1—3. [A—N]. Ulm: Stettin 1799—1801.

Stein, Frdr.: Geschichte Frankens. 2 Bde. Schweinfurt: Stoer 1885, 86.

Friesland:

Hopper, Joach.: Themis hyperborea sive de tabula regum Frisiae — in Hs. Seduardus, edid. Herm. Conring. Brunsv. 1656.

Gutachten, wie ein patriotisch gesinneter unpartheyischer Reichsstand die Ostfriesische Sache anzusehen habe. [Regensburg Novbr. 1752 — Angeb.:]

1: Pensées sur l'avis nouvellement paru dans l'affaire d'Ost-Friese. [o. O. Dez. 1752.]

2: Gegenanmerkungen zu den s. g. Betrachtungen über das Gutachten, wie ein patriotisch gesinnter Reichstand etc. [nebst „Gutachten", „Betrachtungen", „Gegenanmerkungen".] o. O. 1753.

Kgl. Preussische und Chur-Brandenburgische schlüssliche **Erklärung**, gemüssigte Protestation und Reservation zu denen Chur- und fürstlichen Protocollis bey der ReichsVersammlung zu Regenspurg in der Ostfriesischen Sache 6. Juli 1753. Regenspurg [Juli 1753]. 2°. [Angeb.:]

Promemoria [des kurbraunschw. Comitialgesandten v. Behr gegen vorstehende Schrift d. d. Regensburg 9. Juli 1753].

Geschichte des Fürstenthums Ostfriesland — in: Pauli, Karl Frdr.: Allg. Preuss. Staatsgeschichte 7. 1767. 4°.

Hannover, s. Braunschweig S. 478.

Helgoland:

Keppler, Paul Wilh. v.: Helgoland — in Ks.: Aus Kunst und Leben. 1905.

Hessen:

Allgemeines: [**Zeiller**, Mart.:] Topographia Hassiae et regionum vicinarum d. i. Beschreibung etc. (mit 62 Kupf.) Frankfurt a. M.: Merian [1646. 2°.] 4°.
3 an: Zeiller, M.: Topographiae archiep. Moguntinensis. 1646.

Pregizer, Joh. Ulr.: Kurze Vorstellung der fränckischen Fürsten, Könige und Kayser, auch Herzogen zu Brabant als Stamm-Eltter der Landgraffen zu Hessen samt deren Successionsrecht. Stuttgart 1704. Hdschr. 120.

Staat von Hessen-Cassel und Darmstadt. [Nürnberg: Endter? 1706.]
1 an: Staat von Württemberg. 1706.

Wenck, Helfrich Bernhard.: Hessische Landesgeschichte. Bd. 1, Bd. 2 Abt. 1. 2., Bd. 3 je mit Urk.-Buch. 6 Bde. Darmstadt 1783, Frankfurt a. M.: Varrentrapp 1789—1803.

Gefangenschaft Philipps des Grossmüthigen. Volljährigkeit der Erstgeborenen im Hessischen Fürstenhause — in F. K. v. Mosers Beiträgen z. Staats- und Völkerrecht. 4. 1772.

Rommel, Chf. v.: Philipp der Grossmüthige, Landgraf von Hessen. Beitrag zur genaueren Kunde der Reformation. Nebst Urkundenbd. 3 Bde. Giessen: Heyer 1830.

Vehse, Ed.: Geschichte der Höfe der Häuser Baiern, Württemberg, Baden und Hessen. 5 in 3 Bdn. Hamburg: Hoffm. & Campe 1853.

Hessen-Kassel: **Friedrich** zu Hessen-Cassel, Erbprinz: Assekurationsakte aus Anlass seines Ueberganges zu der römisch-kathol. Religion. Dat. Cassel 28. Oct. 1754. 2°. [Fing. Tit. Angeb. 1—4:]

1. **Reversales** für das Corpus Evangelicorum d. d. eod.
2. **Conclusum** Corporis Evang. hierüber d. d. 18. Dez. 1754. Mscr.
3. **Abschied** derer auf dem Land-Communications-Tage zu Cassel versammelt gewesenen **Stände** d. d. 11. Jan. 1755, die weitere Feststellung der protestantischen Religion in denen gesammten Hessischen Landen betreffend, nebst Beilagen. o. O. [Februar 1755.]
4. [**Moser**, Frdr. Karl Frh. v.:] Die Gesetzmässigkeit der Religions-Versicherung, welche des Erb-Prinzen Friedrichs zu Hessen-Cassel hochf. Durchl. nach Dero Uebertritt zu der Römischen Kirche den 28. Oct. 1754 von sich gestellet, gegen die s. g. Gesetz- und Vernunfft-Schlüsse erwiesen und vertheidiget. o. O. 1756 [Mai].

[Hessen-Casselische] **Anzeige** an die Reichsversammlung, betr. die unerhört feindliche Behandlung des Landgrafen von Hessen-Cassel und seiner Lande durch die Crone Frankreich. Dat. 5. April 1758. Dictat. Regensburg 26. April 1758. Nebst Promemoria und Nachtrag vom 31. Dez. 1758. [Fing. Tit.] 2°.

Ledderhose, Konr. Wilh.: Von der landschaftl. Verfassung der Hessen-Casselischen Lande — in: Ls. Kleinen Schriften 1, 1—176. 1787.

Ledderhose, Konr. Wilh.: Kleine Schriften (zum Hessischen Staatsrecht. Nebst Urkunden). 5 in 3 Bdn. Marburg 1787—89, Eisenach 1792, 95.

Pfeiffer, Burkh. Wilh.: Inwiefern sind Regierungshandlungen eines Zwischenherrschers für den rechtmässigen Regenten nach dessen Rückkehr verbindlich? [Kassel] 1819.

Kurhessische **Verfassungs-Urkunde** vom Januar 1831. [Kassel 1831.]

Pfeiffer, Burkh. Wilh.: Geschichte der landständischen Verfassung in Kurhessen. Beitrag zur Würdigung der neueren Teutschen Verfassungen überhaupt. Cassel: Krieger 1834.

Murhard, Frdr.: Die Kurhessische Verfassungs-Urkunde, erläutert und beleuchtet. 2 Bde. Kassel: Bohné 1834—35.

Riesser, G.: Untersuchung der Frage, ob die Kurhessischen Kapitalschuldner durch die ihnen in Napoleons Auftrage ertheilte Quittung von ihrer Schuld befreit worden. Mit besonderer Berücksichtigung der Schrift von F. C. Schweikart. Frankfurt a. M.: Schmerber 1837.

Bauer, Ant.: Darstellung des Rechtsstreits zwischen dem Kurprinzen von Hessen und dem Prinzen Victor zu Hohenlohe-Waldenburg-Schillingsfürst, die Ansprüche auf den Allodialnachlass des Landgrafen Victor Amadeus zu Hessen-Rotenburg betr., [Nebst:] Ausführung des dem Hause Hessen-Philippsthal gebürenden Rechtsanspruchs auf eine Apanage aus der an das Kurhaus gefallenen s. g. Rotenburger Quart — in Bs. Beiträgen zum D. Privatfürstenrecht 1839, 189—322.

Ueber die von den kurhessischen Landständen i. J. 1840 erhobene **Minister-Anklage** — in: D. Staatsarchiv von Buddeus. 3, 262—288. 1842.

Wippermann, Karl Heinr.: Kurhessen seit dem Freiheitskriege geschildert. Kassel: Fischer 1850.

Der permanente landständische **Ausschuss** in Kurhessen vor dem Kriegsgerichte. Vertheidigungsschrift mit Rechtsgutachten nebst weiterer Ausführung. 2 Bde. Cassel: Fischer 1851.

Gräfe, H.: Der Verfassungskampf in Kurhessen nach Entstehung, Fortgang und Ende. Leipzig: Costenoble & R. 1851.

Pfaff, Adam: Das Trauerspiel in Kurhessen (1848—50). Braunschweig: Westermann 1851.

Wippermann, K. W.: Staats- und Rechtsverfassung Kurhessens in ihrer geschichtlichen Entwickelung — in E. M. Arndts: Germania 1851, 28—63.

Denkschrift zur Begründung des von der Gh. Badischen Regierung in der Bundesversammlung gestellten Antrages, betreffend die Kurhessische Verfassungs-Angelegenheit. o. O. [1861]. 4°.

Ilse, L. Fr.: Die Politik der beiden deutschen Grossmächte und der Bundesversammlung in der kurhessischen Verfassungsfrage vom J. 1830 bis 1860. Berlin: Schneider 1861.

Friedrich Wilhelm I. Kurfürst von Hessen: Denkschrift betreffend die Auflösung des Deutschen Bundes und die Usurpation des Kurfürstenthums durch die Krone Preussen i. J. 1866. Prag: Satow 1868. 4°.

— Protest und rechtliche Verwahrung gegen das von der K. Preuss. Regierung publicirte s. g. „Gesetz über die Beschlagnahme des Vermögens des ehemaligen Kurfürsten von Hessen". Prag: Satow 1869. 4°.

Hohenzollern:

Land: **Baur**, Fid.: Beschreibung der Fürstenthümer Hohenzollern-Hechingen und Sigmaringen. Stuttgart: Beck & Fr. 1838.

I an: Fischer, A.: Geographie, Statistik usw. des Kgrs. Württemberg. 1838.

[**Schönberger**, Mark.:] Erinnerungen zu den Landtags-Verhandlungen im Fürstenth. HohenzollernSigmaringen v. J. 1840. [Schaffhausen: Hurter 1841.]

Marck, Paul Theod.: Das Stammschloss Hohenzollern, seine Gegenwart und Vergangenheit. Mit 1 Stahlst. Hechingen: Ribler 1846.

Viebahn, Gg. v.: Erinnerungen aus Hohenzollern. Ueberblick des Gebietes, der Landesgeschichte, der Wohnplätze, der Industrie und Verwaltung. Berlin: Decker 1853.

Miruss, Alex.: Die Gesetzgebung für die Hohenzollern'schen Lande seit deren Vereinigung mit Preussen, nebst den Staatsverträgen, geschichtlichem Rückblick, Genea-

logie, Behörden, Literatur der Landeskunde. 2. Aufl. fortges. bis Ende 1868 von A. Koller. 2 Bde. Berlin: Kortkampf 1869. [1. Aufl. 1856.]

Cramer, J.: Die Grafschaft Hohenzollern. Ein Bild süddeutscher Volkszustände. 1400 bis 1850. Stuttgart: Kirn 1873.

Manns, P.: Geschichte der Grafschaft Hohenzollern im 15. u. 16. Jahrhundert. Hechingen: Walther 1897.

[Karten s. u. Württemberg.]

Fürstenhaus: **Reiner**, J.: Genealogie des Hauses Hohenzollern. Stuttgart: Beck & F. 1843.

Müller, Venanz: Die Hohenzollern-Könige in der Kulturgeschichte. Frankfurt a. M.: Baist 1866 [1865].

Weddigen, F. H. Otto: Die Hohenzollern und die deutsche Litteratur. Düsseldorf: Voss 1883.

Frohnmeyer, Ludw.: Geschichte der Hohenzollern bis 1889. Stuttgart: Paulus 1889.

Genealogie des Gesamthauses Hohenzollern. Nach den Quellen bearb. und hrsg. von Jul. Grossmann, Ernst Berner, Gg. Schuster, Karl Theod. Zingeler. Berlin: Moeser 1905. 4°.

Lautertal (zwischen Marbach a. L. bis Neuburg a. D.):

Ulrich, J. F.: Führer durchs [grosse] Lautertal. Mit Illustr. Riedlingen: Ulrich (1892).

Limpurg:

Prescher, Heinr.: Geschichte und Beschreibung der zum fränkischen Kreise gehörigen Reichsgrafschaft Limpurg. 2 Thle. Stuttgart: Erhard 1789, 90.

[**Franz**, Frdr. Chn.:] Kleine Geographie von Wirtemberg. Mit 1 Anhang von Limpurg. Stuttgart 1793. — Neue Ausg. Stuttgart 1796.

Köln, Mainz s. Rhein S. 489.

Mecklenburg:

Z[eiller], M[art.]: Topographia Saxoniae inferioris. Mit Kupf. Frankfurt a. M.: Merian 1653. (2°) 4°.

1 an: Zeiller, M.: Topogr. Superioris Saxoniae. 1650.

Staat der Hertzoge von Meclenburg. [Nürnberg: Endter? 1705.]

3 an: Staat von Württemberg. 1706.

Klüver, Hans Henr.: Beschreibung des Hzgt. Mecklenburg. Th. 1. 2: 2. Aufl. Th. 3, 1. 2. Th. 4. 5. [bis 1729.] 6 Bde. Hamburg: Wierings Erben 1737—1740.

Marschalki **Thurii** teutsche Mecklenburgische Reim-Chronik — in: Amoenitates historico-juridicae von Pistorius. 5, 1135—1310. 1739.

Gebhardi, Ludw. Albr.: Geschichte von Mecklenburg — in: Allg. Welthistorie T. 51. 52. Halle 1787 f. 4°.

Hirschfeld, Ludw. v.: Friedrich Franz II. Gh. von Mecklenburg-Schwerin, und seine Vorgänger. 2 Bde. Leipzig: Duncker & H. 1891.

Mömpelgard:

Topographisches: **Walz**, Joh. Gg.: Fürstl. Würtembergischer Stamm- u. Namens-Quell. Sampt Beschreibung der Grafschaft Mümpelgardt etc. Stuttgart: Rösslin 1657.

Topographie der gef. Grafschaft Mömpelgard — in Meusels: Histor.-literar. Magazin 2, 1—24. 1785. Desgl. Schlözers: Staatsanzeigen 10, 73—76. 1786.

Carte du comté de Montbéliard et terres limitrophes. Strass[burg 1786]. 75 × 53 cm.

[**Franz**, Frdr. Chn.]: Kleine Geographie von Wirtemberg mit 1 Anhang von **Mömpelgard**. Stuttgart 1793. — Neue Ausgabe. Stuttgart 1796.

Staatsrechtliches: **Allegationes** juris Christophori, Ducis Wirtembergensis etc. **contra** Gerardum de Rye, Dominum de Balançon in causa, qua coram senatu **Dolano** Princeps Vurtembergensis dominium Vuillafans vendicat. o. O. 1563. 4°.

Actes, pièces et procès de Christophle, duc de Wirtemberg contre damoyselle **Françoise de** Longuy, dicte de Rye, et messire Girard de Rye, seigneur de Balançon, **dame** Louyze de Longuy et messire Marc de Rye en deux causes jugées devant *la* **court** souveraine du Parlement de Dôle à cause de la seigneurie de Neufchastel **et plusieurs** autres. o. O. [um 1563]. 2°. [Angeb.:]

1. **Consilia** seu responsa juris, a quibusdam praecipuis juridicae facultatis Collegiis et **Jurisconsultis** exhibita coram senatu Dolano, in causa ibi agitata inter Christo-

phorum, ducem Wirtembergensem, contra Franciscam de Longuy, dictam de Rye, ratione dominii de Neufchastel. Mit 1 Stammtafel. o. O. [um 1569]. 2°.

2. **Actes** et pièces des propositions d'erreur, faictes de la parte de feu Christophle duc de Wirtemberg contre deux arrests, rendus par la court de parlament à Dole contre furent damoiselle Françoise de Longuy, dicte de Rye, à cause des seigneuries de Neufchastel, Vuillafans le vieux et autres. Montbéliard: J. Foillet [um 1594]. 2°.
[Mit Namenszug: Joh. Jacobus Moser.]

Relatio controversiarum inter principes Albertum et Ysabellam, Archiduces Austriae uti Comites Burgundiae, actores et praetendentes, et Joannem Fridericum, Ducem Wirtembergensem reum, quae modo dicti Archiduces super portione quadam Comitatus Mompelgardensis sibi adstruere conantur, concernentium. Montisbelgardi: Foillet 1613.

Friedrich Karl, Herzog zu Wirtemberg, Administrator: Copia Schreibens an Ihro Kayserl. Majest. und gesambte Reichsversamblung zu Regenspurg, die von Kgl. Majest. in Franckreich an Mömpelgart und angehörige Herrschafften neuerlich formierende Praetensiones anbetreffendt. Dat. Stuttgart 5. May 1680.

Factum pour Seren. Prince Frédéric Charles, Duc Administrateur des Duché de Wirtemberg et Comté de Montbéliard Deffendeur et Reconvenant d'une part, Seigneur Ferdinand François de Rye, dit le Comte de Poitiers, Impetrans en execution d'autre part, au fait de la Reintégrande par eux obtenue de Blamont, Hericour, Clemont et Chatelot. o. O. [1680].

Deductio juris Seren. Domus Wirtembergicae contra Ferdinandum Franciscum de Rye, Comitem de Poictiers, ejusdemque Consort. in causa, qua laudata Ser. Domus, coram Senatu Vesuntino in possessionem de Blamont, Hericourt, Chastelot et Clemont redintegrari, et in ditiones Granges, Clereval et Passavant restitui desiderat. Montisbeligardi: Biber 1683. (2°.) 4°.

Mémoire des droits de Leopold Eberhard, Duc de Würtemberg-Montbéliard sur la souveraineté de Neufchâtel u. de Valangin. [Montbéliard 1707. 2°.] 4°. [Angeb.:]

Réponses de Leopold Eberhard, Duc de Wirtemberg-Montbéliard, aux mémoires et objections fournies contre lui sur la Succesion, qu'il prétend aux comtés de Neufchâtel, Valangin et Dépendances. [Montbéliard 1707.] (2°.) 4°.

Leopold Eberhard, Hertzog zu Würtemberg und Teck, Graf zu Mompelgard: Kurtze und gründliche Vorstellung, was Sie in Mömpelgard als ein Stand des Reichs und reg. Hertzog daselbsten 1. für Rechte, Herrlichkeiten und Hoheiten haben, 2. was für harte Eingriffe Ihnen geschehen und 3. wie Sie in Krafft des zu Rastatt geschlossenen Friedens wieder eingesetzt zu werden verhoffen. Mompelgard: Biber [1714].
1 in: Württemberg. Sammelbd. 4°.

Kurtze **Erzehlung** derer von Franckreich an Mompelgard geschehenen Eingriffe. o. O. [1715. 2°.] 4°. [Angeb.:]

1. Kurtze **Verfassung** der wegen der Mompelgardischen Unterdrückung von Frantzösischer Seiten gebrauchten Vorwendungen, samt den Fundamenten der Mömpelg. Gegen-Gründe. o. O. [1715. 2°.] 4°.

2. Kurtze **Vorstellung** wegen Mompelgard. o. O. [1715. 2°.] 4°.

Mémoire des Nouveautez faites de la part de la France dans la principauté de Montbéliard depuis la paix de Rastat-Bade. o. O. [nach 1717. 2°.] 4°.
2 in: Württemberg. Sammelbd. 4°.

Speciesfacti samt Beylagen, des reg. Herzogs zu Würtenberg-Mömpelgard, Leopold Eberhards, familiae statum u. Befügnüsse wider des reg. Herzogs zu Würtemberg-Stuttgard, Ludwig Eberhards, ingleichem den Zustand derer zwischen beyden dissfalls schwebenden Differentien vorstellend. Aus dem Französischen ins Teutsche übersezt. o. O. 1722. (2°.) 4°.
[Aus J. J. Mosers Besitz. — Angeb.:]

1. Der von Seiten Mömpelgardt zur vermeintl. Defension hrsggebene s. g. **Gründliche Zustand**- u. Situation, worinnen sich Leopold Eberhard, Hz. zu Würtenberg-Mömpelgardt, mit dero Famille befindet, sambt denen von Seiten des reg. Herzogens Eberh. Ludwigs zu Würtenberg beygefügten Anmerckungen, wodurch dargethan worden, dass die von dem Herzogen zu Mömpelgardt erzeugte unächte Kinder zur Landes-Succession unfähig sind. o. O. [Ende 1722. 2°.] 4°.

2. Rechtsbegründete **Widerlegung** des von Mömpelgardischer Seiten divulgirten Facti i. S. des reg. Hz. Eberhard Ludwigs zu Würtemberg contra Leopold Eberhard, Hertzogens zu Mömpelgard Durchl., die Matrimonial- u. Successions-Unfähigkeit deren unächten Hedwigerisch- u. Esperanzischen Weiber u. Kinder betreffend. o. O. [1723. 2°.] 4°.

3. **Reponse** de S. A. S. Eberhard Louys, duc de Vürtemberg, au Factum ou Mémoire de S. A. S. Leopold Eberhard, duc de Vürtemberg-Montbéliard, concernant les mariages illegitimes de ce prince. Avec pièces justif. [1722. — Uebersetzung der ‚Rechtsbegründeten Widerlegung'.]

In jure et facto rechtsgegründete **Vindicirung** der eintzig hinterlassenen rechtmässig-Mömpelgardischen Frauen Wittib fürstlich-ehelichen Gerechtsamen von denen Graff Sponeckischen Attentaten i. S. Würtemberg-Mömpelg. Succession betr.: in specie Mömpelg. Frau Wittib Elisabeth. Charlotte, geb. v. Lesperance, contra Gg. Leopold Grafen v. Sponeck u. Cons. Mit Beil. o. O. [1731. 2°.] 4°.

L'Imposture du Comte George Leopold de Sponeck et des Barons Charles Leopold et George Frédéric de l'Esperance, soy disants Princes de Montbéliard, demontrée par des preuves incontestables pour desabuser le public. o. O. [1740. 2°.] 4°.
[1. Febr. 1740 seitens Württembergs am Reichstag in Regensburg distribuirt. — Aus J. J. Mosers Besitz. — Angeb.:]

1. **Précis** de l'Imprimé intitulé: Imposture du comte de Sponek et des Barons de Lesperance, soi-disans Princes de Montbéliard. o. O. [1740].
2. **Remarques** sur les Reflexions, faites au nom de M. le comte George Leopold de Sponek, au sujet du Factum, que la Seren. Maison de Wirtemberg a été forcée de communiquer au public. [1740.]
3. **Précis** de la contestation, agitée à la cour de France depuis 1723 au sujet de la succession de Montbéliard. o. O. [August 1740].

Histoire de la substitution faite par Thiébaud de Neufchatel en 1463 pour les quatres Seigneuries Blamont, Hericourt, Chatelot et Clemont, appartenantes à la Ser. Maison de Wirtemberg, prétendues par M. le duc de Randan. [Paris: Delespine 1740. 2°.] 4°. [Angeb.:]

1. Nouvelle **Decouverte** de l'insigne fourberie, commise par rapport de la preuve de filiation du comte George Leopold de Sponeck, soi disant fils ainé du feu duc Leopold Eberhard de Montbeillard. o. O. [um 1740].
2. **Points** essentiels et decisifs, qui epuisent tout le fond de la question de l'etat de legitimité des Pretendants de Monbeillard. o. O. [um 1740].
3. **Recapitulation** des preuves faites de la part de la maison de Wirtemberg, qui démontrent clairement la supposition et fausseté d'un nombre de titres et pièces produits par le feu Prince Leopold-Eberhard de Wirtemberg-Montbéliard et ses prétendues femmes et enfants. [Paris: Delespine 1742.]
4. **Inventaire** des Actes et Pièces produites par les Ministres du Duc regnant de Wirtemberg, à la cour de France, tant avant qu'après la nomination de Mrs. les Commissaires, au sujet de la mise en possession des neuf Terres et seigneuries, faisant partie de la Succession du feu prince Leopold Eberhard, Duc de Wirtemberg-Montbéliard. [Paris: Delespine 1742.]
5. **Reponse** d'un Allemand à un François representant le veritable Etat de la Contestation agitée à la coure de France au sujet de la succession de Montbeillard. [Dat. Berlin 6. Octbr. 1746.]
6. **Mémoire** qui débrouille la Contestation agitée depuis l'an 1719 au sujet de la Succession de Montbeillard. [Paris: Delespine 1747.]
7. **Promemoria** [des hzgl. Hauses Würtemberg wider des Georg Friedrich Lesperance Aufsatz vom 14. Januar 1752, betr. seine Absprossung von Herzog Leopold Eberhard v. Mömpelgard. o. O. 1752.]

Catalogus derjenigen Documentorum, durch welche die abscheuliche Betrügereyen, die wegen der vorgeblichen Ehen des ao. 1723 verstorbenen Herzogen Leopold Eberhards von Würtemberg-Mömpelgardt von dessen Concubinen u. unächten Kindern gespielet worden, überzeugend dargethan werden. o. O. [Frühjahr 1753]. 2°. [Angeb.:]

1. Actenmässige **Nachricht** von denen Betrügereyen, welche wegen der vorgeblichen Ehen dess Herzogen Leopold Eberhardt von Würtemberg-Mömpelgardt von dessen Concubinen u. unächten Kindern gespielet worden. Stuttgart: Cotta 1756.
2. **ReichshofratsConclusum**. Jovis 5. Nov. 1761, betr. den über die Würtemberg-Mömpelgardtische Succession getroffenen Hauptvergleich. Mscr.

Moser, Joh. Jak.: Einleitung in das Moempelgartische StaatsRecht. Stuttg. 1772. Hdschr. 94.

Convention, conclue entre le Roy de France et le Duc de Würtemberg, relativement aux Limites du Comté de Montbeliard. Dat. Paris 21. Mai 1786. [Französisch und Deutsch. o. O. 1786.] 2°. Kaps.

Spittler, Ludw. Tim.: Mömpelgardische Successionssache, 1790 — in: Götting. hist. Magazin 1790, 337 und in Sps. sämtl. Werke 12, 312.

Die durch ReichsFriedensSchlüsse und öffentliche Verträge mit der Krone Frankreich gesicherten **Rechte** des Hauses Württemberg in den Herrschaften Horburg, Reichenweiher, Blamont, Clemont, Chatelot, Hericourt, Granges, Clerval und Passavant, welche durch Decrete der Franz. Nationalversammlung gekränkt worden sind. [Nebst: Promemoria an den Reichstag.] Stuttgart: Cotta 1791. (2°.) 4°.

Adam, Alb. Eugen: Mömpelgard u. sein staatsrechtliches Verhältnis zu Württemberg u. dem alten Deutschen Reich — in: Württ. Viertelj.H. 1884, 180—200. 278—85.

Kirchliches: **Vienot**, John: La vie ecclésiastique et religieuse dans la principauté de Montbéliard au 18. Siècle. (Mit Abbild.) Paris: Fischbacher 1895.

Oder:

Schneider, Kasp.: Gründlich und genau durchsuchter Oderstrohm, dessen Ursprung, Lauff und Ausfluss. Mit 1 Taf. Nürnberg: Loschge 1689.

Pfalz (s. a. Elisabeth Charlotte in XI, 2 F):

Trithemius, Joh.: Res gestae Friederici I., Palatini electoris, victoriosi vulgo dicti. Heidelbergae: Lancellott 1602. 4°.

2 an: Scriptores aliquot veteres ed. Goldast. 1605.

Curieuser **Geschichts-Calender**, darinnen die vornehmsten Thaten und Geschichte der Chur-Fürsten zu Pfaltz vom J. 1601—1698 nach den Tagen, Monaten und Jahren zusammengetragen worden. (Mit 1 Bildn.) Leipzig: Gleditsch 1698.

9 an: Kurieus. Geschichtskalender Leopoldi. 1698.

Staat von Chur-Pfaltz. [Nürnberg: Endter? 1705.]

7 an: Staat des Röm. Reichs. 1705.

Kayserliches **KommissionsDekret** mit darzugehörigen Beyl., die ReligionsGravamina betreffend. Regenspurg: Krütinger. Dict. 12. April 1720. 2°. [Angeb.:]

3. Vorstellung des gesambten Corporis Evangelicorum an die Pfaltz-Zweybrückische Gesandtschafft [Regensburg] 1719.

9. Sr. Churfürstl. Durchl. zu Pfaltz an Dero Regierung erlassenes gn. Rescript sambt Verordnung, die Wiederauflegung und künfftige Gestattung des Reformirten Heydelbergischen Catechismi betreffend (vom 16. Mai 1720). [Regensburg 1720.]

2. Copia der vom Corpore Evang. übernommenen Garantie der zwischen denen Evangelisch-Reformirten und Evangelisch-Lutherischen des Herzogthums Pfaltz-Zweybrücken unterm 8. Juni 1720 errichteten Convention und Erläuterung, nebst Danksagungsschreiben. Regensburg Dec. 1720.

10. Kurtz gefasste Anzeige, was Ihre Churfürstl. Durchleucht zu Pfaltz ad Statum Pacis Badensis annoch zu restituiren haben. [Regensburg] Sept. 1721.

37. Conclusum in Conferentia Evangelicorum d. 19. Dez. 1722 betr. einige betrügliche Collektanten und die Veranstaltung einer Collecte in allen evangel. Landen für die Evangelischen in der unteren Pfalz, Hzgt. Zweibrücken und Jülich.

11. Ad Magnae Britanniae Regem [item:] Ad Sueviae Regem [item:] Ad Daniae Regem [item:] Ad Borussiae Regem, Literae Corporis Evangelici, [nebst:] Des Evangelischen Corporis Schreiben an die Herren General-Staaten der Vereinigten Niederlande [und] an die Evangel. Cantons in der Schweitz, die Collecte vor die Evangelischen in Chur-Pfaltz und in denen Herzogth. Pfaltz-Zweybrücken und Jülich betr. (Dat. Ratisb. 9. Jan. 1723.) Dict. Regensb. 16. Jan. 1723.

6. Insufficientia paritionis Palatinae oder Unvollkommenheit der Chur-Pfältzischen Herstellung des Badischen Friedens-Standes in Religions-Sachen bis Michaelis 1723. Sambt Beylagen [Regensburg 1723. Nebst:] Vertheidigungsschreiben des Herrn v. Reck vom 25. Sept. 1723 [und] Copia Berichts wegen der Gräfenhaussischen Gravaminum. März 1730.

12. Status Ecclesiae Evangelicae Palatinae, uti initio anni 1724 notatus fuit. Oder: Verzeichnis usw. [Regensburg 1724].

13. Religions-Commissions-Protocollum über die Beschwerden des Chur-Pfältzischen Ober-Amts Bretten. Act. Montags 24. Jan. 1724.

14. Relation von der Commissarien Ausrichtung im Ober-Ambt Mossbach (Dat. Heidelb. 10. 2. 1724).

15. Chur-Pfältzische Resolutiones vom 9. Maji 1724 über die Gravamina des Ober-Ambts Heydelberg und Ladenburg.

5. Allerunterth. Intercessional-Schreiben an Ihre Röm. Kays. Majestät von dem Corpore Evang., die Pfaltz-Veldenzische Sache, insonderheit Lützelstein und Guttenberg, wie auch die eventuale Succession in das Hzgt. Zweybrücken betr. Dat. Regensburg 10. Januar 1725.

7. Vorläuffige bescheidentliche Beschämung des von dem Chur-Pfältz. Consistoriali Ludwig Gg. Schlosser an das Corpus Evangelic. erlassenen Schreibens vom 6. Juni 1725. o. O u. J. [1725].

Moser, Joh. Jak.: Einleitung in das Churf. Pfälzische StaatsRecht. Frankfurt 1762.

[Kremer, Chr. Jak.:] Geschichte des Kurfürsten Friedrich des Ersten von der Pfalz. 1 Bd. Text, 1 Bd. Urkunden. Frankfurt und Leipzig: Fleischer 1765.

Skizzen aus der Geschichte der Confessionsänderungen in dem Pfälzischen Fürstenhause — in: Sophronizon 1829. 3, 81—104.

Schreiben des Kurfürsten **Karl Ludwig** von der Pfalz und der Seinen (im gfl. Degenfeldischen Archive). Hrsg. von Wilhelm Ludwig Holland. Tübingen 1884 = Bibliothek des Litterar. Vereins. 167.

Elisabeth Stuart, Königin von Böhmen: Briefe an ihren Sohn, den Kurfürsten Carl Ludwig von der Pfalz 1650—1662. Hrsg. von Anna Wendland. Tübingen 1902 = Bibliothek des Litterar. Vereins. 228.

Pommern:

Gryphes in integrum restitutus ope leonis d. i.: Actus revocatorius der vormahls bei der Pommerschen Fürsten Zeiten abalienirten Taffel-Güter, von dem Könige von Schweden ao. 1690 angestellet. Ausgebildet durch einen Liebhaber der Wahrheit. (Neue Ausg.) Frankfurt a. M.: Gentsch 1700. (2°.) 4°
in: Jus domaniale, ed. Frise. 1701. P. 6.

Mevius, Dav.: Delineatio der Pommerischen Landes-Verfassung, 1650 — in: Amoenitates historico-juridicae von Pistorius. 4, 935—1062. 1739.

Gebhardi, Ludw. Albr.: Geschichte von Pommern — in: Allg. Welthistorie. T. 52. Halle 1787 f. 4°.

Wedel, Joach. v., auf Krempzow, Schloss u. Blumberg erbgesessen: Hausbuch. Hrsg. durch Jul. Frh. v. Bohlen-Bohlendorff. Tübingen 1882 = Bibliothek des Literar. Vereins. 161.

Preussen (Königshaus s. Hohenzollern S. 482):

Geographie und Statistik: Der **Staat** von Preussen. [Nürnberg: Endter? 1704.]
8 an: Staat von Spanien.

Handbuch über den K. preussischen Hof und Staat für das Jahr 1895, 96, 98, 1900. Berlin: Decker 1894, 95, 97, 99.

Krug, Leop.: Abriss der neuesten Statistik des preussischen Staats. Halle: Kümmel 1804.

Voigtel, Traug. G.: Versuch einer Statistik des preussischen Staates. 4. Ausg. Mit 1 Karte. Halle: Kümmel 1837.

Schubert, Frdr. Wilh.: Handbuch der allg. Staatskunde des Preussischen Staats. Bd. 1. 2 H. 1. Königsberg 1846, 48.

Tabellen und amtliche Nachrichten über den preussischen Staat für das Jahr 1849. Hrsg. von dem Statistischen Bureau zu Berlin. Bd. 1. 2. Berlin: Hain 1851. 2°.

Reden, Friedr. Wilh. Frh. v.: Erwerbs- und Verkehrs-Statistik des Königsstaats Preussen, in vergleichender Darstellung. 3 Bde. Darmstadt: Junghaus 1853—54.

Mitteilungen des statistischen Bureaus in Berlin. Hrsg. von C. F. W. Dieterici [und] Ernst Helwig. Jahrg. 7—13. 7 Bde. Berlin: Mittler 1854—60.

Dieterici, Karl Frdr. Wilh.: Handbuch der Statistik des preussischen Staats. Ebd. 1861.

Jahrbuch für die amtliche Statistik des Preuss. Staats. Jg. 1—5. Hrsg. vom K. Statistischen Bureau. 6 Bde. Berlin: Decker 1863—83. [Fortges. u. d. Tit.:]

Statistisches **Handbuch** für den Preussischen Staat. Hrsg. vom K. Statistischen Bureau. Bd. 1—3. Berlin: Statist. Bureau 1888, 93, 98. 4°.

Blenck, E[mil]: Das Kgl. statistische Bureau während der Jahre 1885—1896. Ebd. 1898.

Allgemeine Geschichte: Curieuser **Geschichts-Calender**, darinnen die vornehmsten Thaten und Geschichte der Churfürsten zu Brandenburg, so von ao. 1595 biss auf gegenwärtige Zeit regieret haben, nach den Jahren, Monaten und Tagen ausgefertiget worden von Joh. Peter Lud[e]wig. (Mit 1 Bildn.) Leipzig: Gleditsch 1698.
8 an: Kurieus. Geschichtskalender Leopoldi. 1698.

Pauli, Karl Fr.: Allgemeine preussische Staats-Geschichte. Bd. 2. 4—7. [Fehlt 1. 3. 8.] Halle: Francke 1761—1767. 4°.

[**Manso**, Joh. Kasp. Frdr.:] Geschichte des Preussischen Staates vom Frieden zu Hubertsburg bis zur zweyten Pariser Abkunft. 3 Bde. (1763—1815). Frankfurt a. M.: Hermann 1819—20.

Stenzel, Gustav Ad. Har.: Geschichte des preussischen Staats. Th. 1—5 (von den ältesten Zeiten bis 1763) und Register. (Gesch. der europ. Staaten.) Hamburg: Perthes 1830—54. [Fortges. u. d. Tit.:]

Reimann, E.: Neue Geschichte des Preussischen Staates vom Hubertsburger Frieden bis zum Wiener Kongress. Bd. 1. 2 (bis 1786). [Alles Erschienene.] Gotha: Perthes 1882, 88.

Voigt, F.: Geschichte des brandenburgisch-preussischen Staates. Berlin: Dümmler 1860.

Droysen, Joh. Gust.: Geschichte der preussischen Politik. 5 T. in 15 Bdn. 1 Bd. Register zu T. 1—4. Berlin und Leipzig: Veit & Co. 1855—86.
1: Die Gründung. 1855.
2, 1. 2: Die territoriale Zeit. 2 Bde. 1857, 59.
3, 1—3: Der Staat des grossen Kurfürsten. 2. Aufl. 3 Bde. 1870—72. [1. Aufl. 1861—65.]
4, 1: Friedrich I. König von Preussen. 2. Aufl. 1872. [1. Aufl. 1867.]
4, 2. 3: Friedrich Wilhelm I. 2 Bde. 1869.
4, 4: Zur Gesch. Friedrichs I. und Friedr. Wilhelms I. (Untersuchungen und Aktenstücke). 1870.
5, 1—4: Friedrich der Grosse (- 1756). 4 Bde. 1874—86.

Cosel, E. v.: Geschichte des preussischen Staates und Volkes unter den Hohenzollernschen Fürsten. 8 Bde. Leipzig: Duncker & H. 1869—76.

Trendelenburg, Adf.: Kleine Schriften. 2 in 1 Bde. Leipzig: Hirzel 1871.

Darin: 1. Zum Gedächtnis Friedrichs d. Gr. 2. Macchiavell und Antimacchiavell. 3. Aus Friedrichs d. Gr. polit. Vermächtnissen von 1752 und 1768. 4. Preussens Wesen in seiner Entwickelung unter dem gr. Kurfürsten, Friedrich d. Gr. und Friedrich Wilhelm III. 5. Preussens Eigenart. 6. Friedrich der Gr. und Staatsminister Frh. v. Zedlitz. 7. Friedrich d. Gr. und Sam. v. Cocceji. 8. Leibnizens Anregung einer Justizreform. 9. Friedrichs d. Gr. Verdienst um das Völkerrecht im Seekrieg. 10. Die Akademie der Wissenschaften unter Friedrich Wilhelm IV. 17. Friedrich Wilhelm III. als Stifter der Univ. Berlin. 18. Die überkommene Aufgabe der Univ. Berlin. 19. Fichte. 20. Erinnerungen der Universität.

Ranke, Leop. v.: Zwölf Bücher preussischer Geschichte. (Neubearb. der „9 Bücher Pr. Gesch.".) 5 in 3 Bdn. Leipzig: Duncker & H. 1874.

1. 2 = Genesis des Preussischen Staates.

Pierson, Will.: Preussische Geschichte. 7. Aufl. Hrsg. von John Pierson. 2 Bde. mit histor. Karte. Berlin: Paetel 1898. 4°.

Wolff, Emil: Grundriss der preussisch-deutschen socialpolitischen und Volkswirtschafts-Geschichte vom Ende des dreissigjährigen Krieges bis zur Gegenwart (1640—1898). Berlin: Weidmann 1899.

Prutz, Hans: Preussische Geschichte. (Von den ersten Anfängen bis 1888.) 4 in 3 Bdn. Stuttgart: Cotta 1900—1902.

Eduard **Vehse's** Illustrierte Geschichte des preussischen Hofes, des Adels und der Diplomatie vom grossen Kurfürsten bis zum Tode Kaiser Wilhelms I.; fortges. von Vehse redivivus. Mit Abbild. 2 Bde. Stuttgart: Franckh [1901/02].

Geschichte bis 1700; **Franklin**, Otto: Die deutsche Politik Friedrichs I., Kurfürsten von Brandenburg. Berlin: Decker 1851.

Treitschke, H. v.: Das deutsche Ordensland Preussen — in: Ts. Histor. u. polit. Aufsätzen. Bd. 2. 5. Aufl. 1886.

Spahn, Mart.: Die Wiedergeburt Deutschlands im 17. Jahrhundert: Der Grosse Kurfürst. Mit 1 Karte u. Abbild. (Weltgeschichte in Charakterbildern.) Mainz: Kirchheim 1902 [1901].

Geschichte 1700—1740: **Toland**, [John]: Relation von den K. Preussischen und Chur-Hannoverischen Höfen (d. d. Berlin 3. Sept. 1703). Aus dem Engl. Franckfurt 1706.

9 an: Staat von Spanien.

Ancillon, Frdr.: Sermon sur le jubilé séculaire de la monarchie Prussienne. Berlin: Frölich 1801.

Förster, Frdr.: Friedrich Wilhelm I., König von Preussen. 3 Bde. Potsdam: Riegel 1834—35.

Noorden, Karl v.: Friedrich Wilhelm I. von Preussen — in: Ns. historischen Vorträgen. 1884.

Stettiner, Paul: Zur Geschichte des preussischen Königstitels und der Königsberger Krönung. (Progr.) Königsberg i. Pr.: Hartung 1900.

Heyck, Ed.: Friedrich I. und die Begründung des preussischen Königtums. Mit Abbild. (Monographien zur Weltgeschichte 14.) Bielefeld u. Leipz.: Velhagen & Kl. 1901. 4°.

---

r ich II., der Große: **Friedrich II.**, König v. Preussen: Hinterlassene Werke. 15 Bde. Berlin: Voss, Decker 1788.

— Oeuvres posthumes. 15 Bde. Ebd. 1788.

[**Hempel**, Chn. Frdr.:] Helden- Staats- u. Lebensgeschichte Friedrichs II., Königs in Preussen. [Neue Aufl.] Mit Kupfern. Bd. 1—5. Tübingen: Cotta 1760. 61.

Dohm, Chn. Wilh.: Denkwürdigkeiten meiner Zeit. 5 Bde [1778—1786]. Lemgo und Hannover 1814—19.

Ancillon, Friedr.: Ueber wahre Grösse; vorgelesen zur Feier des Geburtstages Friedrich II. — in: As. akadem. Gelegenheits-Schriften. 1815.

Preuss, Johann Dav. Erdm.: Die Lebensgeschichte des grossen Königs Friedrich von Preussen. 2 Thle. Berlin: Nauck 1834.

— Friedrich der Grosse mit seinen Verwandten und Freunden. Berlin: Duncker & H. 1838.

Macaulay, Thom. B.: Friedrich der Grosse — in Ms. Schriften Bd. 9. Braunschw. 1858.

Biedermann, Karl: Friedrich der Grosse und sein Verhältniss zur Entwicklung des deutschen Geisteslebens. Braunschweig: Westermann 1859.

Curtius, Ernst: Friedrich II. u. die deutsche Litteratur, 1888 — in Cs. Unter 3 Kaisern 1889.

Catt, Heinr. de: Unterhaltungen mit Friedrich dem Grossen. Memoiren u. Tagebücher. Hrsg. von Reinh. Koser. (Publicationen aus den Preuss. Staatsarchiven 22.) Leipzig: Hirzel 1884.

Reimann, E.: Abhandlungen zur Geschichte Friedrichs des Grossen. Gotha: Perthes 1892.

[**Kröger**, Math. Eberh.:] Friedrich der Grosse und General [Isaak Franz Egm.] Chasot. [Hrsg. von] Karl Theod. Gaederz. Bremen: Müller 1893.

Koser, Rhold.: Friedrich der Grosse als Kronprinz. 2. Aufl. Stuttgart u. Berlin: Cotta 1901.

König Friedrich der Grosse. Bd. 1: 2. Aufl. Bd. 2. (Bibliothek Deutscher Geschichte.) Stuttgart: Cotta 1900—1903. 4°.

Geschichte 1786—1840: **Mirabeau** [Hon. Gabr. R. v.]: Briefe an einen Freund in Deutschland. Geschrieben in den Jahren 1786 bis 1790. o. O. 1792.

Bauchwitz: Ueber die politische Lage und das Staats-Interesse Preussens nach der neuesten holländischen Revolution. May 1795.

Massenbach, [Chn. Frh.] v.: Historische Denkwürdigkeiten zur Geschichte des Verfalls des preussischen Staats seit 1794, nebst meinem Tagebuche über den Feldzug von 1806. 2 in 3 Bdn. Amsterdam: Industriecompt. 1809.

Gebel, Aug.: Weltansichten mit naher Beziehung auf Preussen. Gotha: Henning 1820.

Eylert, R[uiemann] Friedr.: Charakterzüge und historische Fragmente aus dem Leben des Königs von Preussen, Friedrich Wilhelm III. 3 Bde. Magdeburg: Heinrichshofen 1842—46.

Müffling, Frdr. Karl Ferd. Frh. v.: Aus meinem Leben (1805—1830). Berlin: Mittler & S. 1851.

Stahl, Fr. Jul.: Friedrich Wilhelm III. Gedächtnisrede — in: Ss. Parlamentar. Reden. 1862, 250 -262.

Varnhagen v. Ense, Karl Aug.: Blätter aus der preussischen Geschichte. Aus dem Nachlasse hrsg. v. Ludm. Assing. 5 Bde (1819—1833). Leipz.: Brockhaus 1868—69.

Ranke, Leop. v.: Hardenberg und die Geschichte des preussischen Staates von 1793—1813. 2. Aufl. der den „Denkwürdigkeiten" Hardenbergs beigegebenen histor. Darstellung. 3 Bde. Leipzig: Duncker & H. 1879—81.

Friedrich Wilhelm IV. 1840—1861: De la **Prusse** et de sa domination sous les rapports politique et religieux spécialement dans les nouvelles provinces. (Einleitung: France et Allemagne.) Paris: Guilbert 1842.

Nauwerck, Karl: Woher u. wohin? oder der Preussische Landtag i. J. 1840. Innere Zustände Preussens, nebst einer Analyse der 4 Fragen eines Ostpreussen. Der vaterländische Preusse. Stimmen aus Preussen an Preussen, vom Rhein. Ueber den Königsberger Verfassungsantrag, von Rtg. — in: Anekdota zur neuesten D. Philosophie u. Publizistik 1843. 1, 197—281.

Friedrich Wilhelm IV.: Reden seit seiner Thronbesteigung. Hrsg. von Jul. Killisch. Berlin: beim Hrsg. 1843.

Bülow-Cummerow [Ernst v.]: Preussen im Januar 1847 und das Patent vom 3. Februar. Berlin: Veit & Co. 1847.

An **die** aufgelöste Preussische **Nationalversammlung**. [Polnische] Stimmen aus Paris. Der Frau Bettina v. Arnim gewidmet. [Mit Vorrede von St. Albin d. i. die Polin Hortense Lacroix.] Paris und Berlin: Reuter & Stargard. 15. Dez. 1848.

Dorn, C.: Der Prozess gegen die 42 steuerverweigernden Abgeordneten der preussischen National-Versammlung. Authent. Berichte. Berlin: Gerhard 1850.

Der **Staatsdienst** und der Preussische Beamtenstand. Nebst Skizzen aus der Nationalversammlung zu Berlin i. J. 1848. Marburg: Akadem. Buchhdlg. 1851.

Frensdorff, E.: Preussen u. seine Märzminister — in: E. M. Arndts: Germania. 1852, 353.

Stahl, Fr. Jul.: Zum Gedächtnis Friedrich Wilhelms IV. — in: Ss. Parlamentar. Reden. 1862, 263.

Natzmer, Oldwig v.: Unter den Hohenzollern. Denkwürdigkeiten 1820—1861. (Hrsg. u. bearb.) von Gneom. E. v. Natzmer. 4 Bde. Gotha: Perthes 1887—1889.

Petersdorff, Herm. v.: König Friedrich Wilhelm der Vierte. Stuttgart: Cotta 1900.

Dohme, Rob.: Unter fünf preussischen Königen. Lebenserinnerungen. Hrsg. v. Paul Lindenberg. Berlin: Dümmler 1901.

Delbrück, Frdr.: Zur Jugend- u. Erziehungs-Geschichte des Königs Wilhelm IV. von Preussen u. des Kaisers u. Königs Wilhelm I. Denkwürdigkeiten hrsg. von Gg. Schuster. T. 1: 3. Aug. 1800—9. Dez. 1801. (Texte u. Forsch. z. Gesch. der Erzieh. 8.) Berlin: Hofmann & Co. 1904.

Leuss, Hans: Friedrich Wilhelm IV. — in: Ls. Gekrönte Sanguiniker. 1906.

Geschichte seit 1861 s. X, 12 E. Deutschland S. 471 f.

Rhein und Rheinlande:

[**Zeiller**, Mart.:] Topographia Archiepiscopatuum Moguntinensis, Trevirensis et Coloniensis d. i. Beschreibung etc. (Mit 43 Kupf. Frankf. a. M.: Merian 1646.) [Nebst] Anhang. 1654 (2°) 4°.

Kurtzgefaste, doch der Warheit gemässe **Beschreibung** und Vorstellung eines Theils des jetzo wegen Frantzösischen Kriegs höchst beschrieenen Rheinstroms von Orsoy bis in die Provintz Holland. Mit 1 Plan von Amsterdam. Nürnberg 1672.

[**Schneider**, Kasp.:] Ausführliche und grundrichtige Beschreibung des ganzen Rheinstroms etc. Mit Landkarte u. a. Kupfern. Nürnberg: Riegel 1690.

Curieuser **Geschichts-Calender**, darinnen die vornehmsten Thaten und Geschichten der Chur-Fürsten und Ertz-Bischöffe zu Cöln vom J. 1601—1698 nach den Tagen und Monaten vorgestellet werden. (Mit 1 Bildn.) Leipzig: Gleditsch 1698.
4 an: Kurieus. Geschichtskalender Leopoldi. 1698.

Curieuser **Geschichts-Calender**, darinnen die vornehmsten Thaten und Geschichte der Chur-Fürsten und Ertz-Bischöffe zu Trier nach den Tagen und Monaten vom J. 1601 bis 1698 vorgestellet werden. (Mit 1 Bildn.) Ebd. 1698.
3 an: Kur. Geschichtskalender Leopoldi. 1698.

Curieuser **Geschichts-Calender**, darinnen die vornehmsten Thaten und Geschichte der Chur-Fürsten und Ertz-Bischöffe zu Mäyntz vom J. 1601—1698 nach den Tagen und Monaten vorgestellet werden. (Mit 1 Bildn.) Ebd. 1698.
2 an: Kur. Geschichtskalender Leopoldi. 1698.

Moser, Joh. Jak.: Einleitung in das Chfrstl. Mäynzische Staatsrecht. Frankf.: Andreä 1755.

Geschichte der Unterhandlungen zu Rastatt über die s.g. Büdericher Insel und den Waalstrohm. Mit 2 Karten. Basel: Decker 1799.

Alpen, Heinr. Simon van: Geschichte des fränkischen Rheinufers, was es war und was es jetzt ist. 1. [einziger] Th. Mit 1 Karte. Köln a. Rh.: Gedenkoven & Thiriart 1802.

Demian, Joh. Andr.: Geographisch-statistische Darstellung der deutschen Rheinlande nach dem Bestande vom 1. August 1820. Koblenz: Hölscher 1820.

[**Willemsen**:] Die RheinProvinz unter Preussen. Elberfeld: Büschler 1842.

Kohl, Joh. Gg.: Der Rhein. 2 Bde. Leipzig: Brockhaus 1851.
[Der Rhein und seine Nebenflüsse, geographisch-geschichtlich betrachtet.]

Orléans, Rob. de, Herzog von Chartres: Ein Besuch auf einigen Schlachtfeldern des Rhein-Thales. Uebers. von Max. Gradinger. Leipzig: Kormann 1870.

Schrattenholz, Jos.: Das National-Denkmal am Niederwald. (Europ. Wanderbilder.) Zürich: Orell Füssli & Co. 1885.

Der **Rheinstrom** und seine wichtigsten Nebenflüsse von den Quellen bis zum Austritt des Stromes aus dem D. Reich. Hrsg. vom Centralbureau f. Meteorologie. 1 Bd. Text, 1 Bd. Atlas. Berlin: Ernst & Korn 1889. 2°.

Ries:

Monninger, Gg.: Das Ries und seine Umgebung. Nördlingen: Beck 1893.

Sachsen (Albertinischer und Ernestinischer Linie):

Geographie und Statistik: **Staat** von Chur-Sachsen. [Nürnberg: Endter? 1705.]
5 an: Staat des Röm. Reichs. 1705.

Staat der Hochf. Sächsischen Häusser Ernestinischer Linie. [Nürnberg: Endter? um 1705.]
6 an: Staat des Röm. Reichs. 1705.

Staat des Hertzogthums Sachsen-Lauenburg. [o. O. 1706.]
5 an: Staat von Württemberg. 1706.

Staatshandbuch für das Kgr. Sachsen. Jg. 1843. 1903. Leipzig: Fleischer [1843]. Dresden: Heinrich [Mai 1903].

Z[eiller], M[art.]: Topographia Superioris Saxoniae, Thuringiae, Misniae, Lusatiae etc. Mit Kupf. Frankfurt a. M.: Merian 1650. (2°.) 4°.

[**Melchinger**, Joh. Wolfg.:] Geographisches statistisch-topographisches Lexicon von Obersachsen und der Ober- und Niederlausitz. 4 Bde. (A—Laz.) Ulm: Stettin 1800—03.

Roessig, C. G.: Produkten-, Fabrik-, Manufaktur- und Handelskunde von Chursachsen. 2 in 1 Bd. Leipz. 1803, 04 = Roemer, Karl Heinr. v.: Staatsrecht u. Statistik Bd. 4.

Bose, Hugo v.: Handbuch der Geographie, Statistik und Topographie des Kgrs. Sachsen. 2. Aufl. Mit 1 Karte. Dresden: Adler & Dietze. 1847.

Engel, Ernst: Das Kgr. Sachsen in statistischer und staatswirthschaftlicher Beziehung. 1. [einziger] Bd.: Land u. Leute, Wohnplätze, materielle Hilfsquellen. (Aus Jahrb. f. Statistik etc. 1.) Dresden: Kuntze 1853.

Das Kgr. **Sachsen** in historisch-statistisch-topographischer Beziehung. 2. Aufl. Leipzig: Schrader 1859. 4°.

Kalender und Statistisches Jahrbuch für das Kgr. Sachsen. Hrsg. v. K. Statist. Bureau. Dresden 1872—1904. [Fortges. u. d. Tit.:]

Statistisches **Jahrbuch** für das Kgr. Sachsen. Hrsg. vom K. Sächs. Statist. Landesamte. Jg. 33 f. Dresden: Heinrich 1905, 06 f.

Zeitschrift des K. Sächsischen Statistischen Büreaus [1905 f.:] Landesamtes. Jg. 11 ff. Dresden: 1865—1906 f. 4°.

Allgemeine Geschichte: Fürstl. Sächsischer **Geschichts-Calender**, in welchem die vornehmsten Thaten u. Geschichte der Fürsten zu Sachsen Ernestinischer Linie nach den Tagen u. Monaten vom Jahr 1601—1697 zusammengetragen worden von Wilh. Ernst Tentzeln. (Mit 1 Bildn.) Leipzig: Gleditsch 1697.

Chur- u. Fürstlicher Sächsischer **Geschichts-Calender** vom J. 1400 biss 1600 nach den Tagen u. Monaten ausgefertiget von Chn. Junckern. Coburg: Pfotenhauer 1697.
6 an: Kurieuser Geschichtskalender Leopoldi. 1698.

Chur- u. Sächsischer Curieuser **Geschichts-Calender**, in welchem die vornehmsten Thaten und Geschichte der Chur- u. Fürsten zu Sachsen, Albertinischer Linie nach den Tagen u. Monaten vom J. 1601—1697 zusammengetragen worden. Von Wilh. Ernst Tentzeln. (Mit 1 Bildn.) Leipzig: Gleditsch 1698.
7 an: Kur. Geschichtskalender Leopoldi. 1698.

Boettiger, Carl Wilh.: Geschichte des Kurstaats und Kgrs. Sachsen. Bd. 1. 2 (von den frühesten Zeiten bis 1831). Fortgesetzt von Theod. Flathe Bd. 3 (1806—1866). Register. (Gesch. der europ. Staaten.) Hamburg u. Gotha: Perthes 1830, 31, 73.

Stolle, Konr.: Thüringisch-Erfurtische Chronik. Hrsg. von Ludw. Fr. Hesse. Stuttgart 1854 = Bibliothek des Litterar. Vereins. 32.

Geschichte bis 1789: **Leibniz**, Gfried. Wilh.: Meditationes hist. de initiis ducatus Saxonici — in: Amoenitates hist.-jurid. von Pistorius 5, 3011—32. 1739.

Foerster, Frdr.: Friedrich August II. König von Polen u. Kurfürst von Sachsen. Potsdam: Riegel 1839 = Fs. Höfe u. Cabinette Europas im 18. Jh. Bd. 3.

Langenn, Frdr. Alb. v.: Moritz, Herzog und Churfürst zu Sachsen. 2 Thle. Leipzig: Hinrichs 1841.

Geschichte seit 1789: **Könitz**, C. F. v.: Beiträge zur Geschichte der Desorganisation der S.-Koburg-Saalfeldischen Lande. Zu seiner Vertheidigung aus den landschaftl. Akten gezogen. Meiningen: Hartmann 1804.

[**Grolmann**, Nik. Thadd. v.:] Bericht des Herzogs v. Sachsen-Coburg-Saalfeld an den Kaiserl. Reichshofrath über die Dienstentlassung des ehemaligen Vicepräsidenten [Karl August] v. Wangenheim. Mit Urkunden. Coburg April 1805.

[**Grolmann**, Nik. Thadd. v.:] Bericht an den Kaiserl. Reichshofrath von Seite des reg. Herzogs v. Sachsen-Coburg-Saalfeld wider die Landstände des Fürstenthums Coburg, verschiedene Beschwerden betreffend. Coburg 1805.

[**Kretschmann**, Theod. Konr. v.:] Beurkundete Darstellung der Staats- und Finanz-Verwaltung der Sachsen-Coburg-Saalfeldischen Lande unter der Regierung des dermal reg. Herzogs Franz und unter der Leitung des dirigirenden Ministers v. Kretschmann. o. O. April 1805.

[**Grolmann**, Nik. Thadd. v.:] Bericht des Hn. Herzogs von Sachsen-Coburg-Saalfeld an den Kaiserl. Reichshofrath über die Beschwerden der Prinzen Friedrich und Ludwig, mit Urkunden. Coburg Mai 1805.

[**Arndt**, Ernst Mor.:] Friedrich August, König von Sachsen, und sein Volk im Jahr 1813. o. O. 1814.

Pölitz, Karl H. L.: Die Regierung Friedrich Augusts, Königs von Sachsen. Nach den Quellen dargestellt. 2 Bde. Leipzig: Hinrichs 1830.

[**Hase**, Karl v.] Karl v. Steinbach: Sachsen und seine Hoffnungen, 1830 — in: Hs. Gesamm. Werken. 12. 1891.

Beust, Frdr. Ferd. Gf. v.: Aus drei Viertel-Jahrhunderten. Erinnerungen und Aufzeichnungen. 1809—1887. 2 Bde. Stuttgart: Cotta 1887.

Ernst II., Herzog von Sachsen-Koburg-Gotha. Aus meinem Leben und meiner Zeit. 3 Bde. Berlin: Hertz 1887—89.

Schleswig-Holstein (Krieg von 1864 s. X, 11 D Gesch. der neuesten Zeit S. 454):

Geographie und Statistik: Z[eiller], M[artin]: Topographia Saxoniae Inferioris. Frankfurt a. M.: Merian 1653. (2°.) 4°.
1 an: Zeiller, M.: Topographia sup. Saxoniae. 1650.

Staat der Hertzogthümer Schleswig-Holstein und des Bischoffthums Lübeck. (Mit Tit.-**Kupf.**) [Nürnberg: Endter? 1706.]
1 an: Allerneuester Staat von Saltzburg. 1713.

Kohl, Joh. Gg.: Reisen in Dänemark und den Hzgt. Schleswig und Holstein. 2 Bde. Leipzig: Brockhaus 1846.

— Die Marschen und Inseln der Herzogthümer Schleswig und Holstein, nebst Bemerkungen über die Küstenländer zwischen Belgien und Jütland. Mit Holzschn. 3 Bde. Dresden und Leipzig: Arnoldi 1846.

Geschichte und Staatsrecht: Curieuser **Geschichts-Calender**, darinnen die merkwürdigsten Geschichten des Kgrs. Dännemarcks und Holsteins von ao. 1600—1698 vorgestellet werden. Leipzig: Gleditsch 1698.

6 an: Curieuser Gesch.Calender von Frankreich. 1698.

Moltke, M[agnus] Gf. v.: Das Wahl-Gesetz und die Cammer, mit Rücksicht auf die Herzogthümer Schleswig und Holstein. Hamburg: Perthes 1834.

[**Dahlmann**, Frdr. Chf.:] Denkschrift der Prälaten und Ritterschaft des Hzgt. Holstein, enthaltend die Darstellung ihrer in anerkannter Wirksamkeit bestehenden landständischen Verfassung, insbesondere ihrer Steuergerechtsame. Stuttgart: Krabbe 1840.

Falck, Nik., M. Tönsen (u. a.): Staats- u. Erbrecht des Hzgths. Schleswig. Kritik des Commissionsbedenkens über die Successions-Verhältnisse. Hamburg: Perthes 1846.

Dahlmann, Frdr. Chf.: Ein Wort über Verfassung, 1815. Ueber unsere ordinäre Contribution 1817. Neocorus der Dithmarsche 1818. Oratio natalitiis Friderici VI habita 1820. Aufforderung zu einer vaterländ. Preisaufgabe 1821. Emmerich 1843. Rede über Schleswig-Holstein 1846 Noch ein Wort über Schleswig-Holstein 1846. Reden in der Paulskirche 1848 — in: Ds. Kleinen Schriften 1886.

Falck, N[ik.]: Sammlung der wichtigsten Urkunden, welche auf das Staats-Recht der Herzogthümer Schleswig und Holstein Bezug haben. Kiel: Schröder & Co. 1847.

Wippermann, Ed.: Kurze Staatsgeschichte der Herzogthümer Schleswig und Holstein. Halle: Schwetschke & S. 1847.

Bunsen, [Chn. Karl Josias Frh. v.]: Denkschrift über die verfassungsmässigen Rechte der Herzogthümer Schleswig und Holstein. Dem engl. Minister der ausw. Angelegenheiten übergeben 8. April 1848. Nebst Denkschrift der provisor. Regierung an Lord Palmerston vom 6. April und Rechtsgutachten. Berlin: Decker 1848.

Pro memoria der Preussischen Regierung über die Dänische Angelegenheit, nebst den Aktenstücken. Authent. Abdr. Berlin: Moeser & Kühn 1849. 4°.

Aktenstücke, betreffend den zwischen Preussen und Dänemark unterm 10. Juli 1849 abgeschlossenen Waffenstillstand. Kiel: Schröder & Co. 1849.

Mathy, Karl: Die Forderung der Statthalterschaft von Schleswig-Holstein an deutsche Regierungen für Verpflegung ihrer Truppen i. J. 1849. Frankfurt a. M.: Brönner 1850.

[**Droysen**, Joh. Gust. und Karl Samwer:] Die Herzogthümer Schleswig-Holstein und das Kgr. Dänemark. Aktenmässige Geschichte der dänischen Politik seit dem Jahre 1806. 2. Aufl. Hamburg: Perthes 1850.

Warnstedt, Adf. v.: Rendsburg eine holsteinische Stadt und Festung. Historisch-staatsrechtliche Untersuchung. Mit 3 Taf. Kiel: Schröder & Comp. 1850.

Venedey, Jak.: Schleswig-Holstein i. J. 1850. Ein Tagebuch. 2 Bde. Leipzig: Avenarius & M. 1851.

Wurm, Ch. F.: Schleswig-Holsteins Kriegsmarine 1848, 1849, 1850 - in E. M. Arndts: Germania 1851, 378.

Rudelbach, A. G.: Die Sache Schleswig-Holsteins volksthümlich, historisch-politisch, staatsrechtlich und kirchlich erörtert. Sendschreiben an Claus Harms. Stuttgart: Liesching 1851.

Waitz, Gg.: Schleswig-Holsteins Geschichte in drei Büchern. Bd. 1. 2. Hälfte 2. Göttingen: Dietrich 1851—54.

Aktenstücke zur neuesten Schleswig-Holsteinischen Geschichte. H. 1—3. Leipz. 1851, 52.

1: Verhdlgen zwischen der Statthalterschaft und den D. BundesCommissarien. Jan. 1851.
2. 3: Zeit der provisor. Regierung. 1848.

Protest gegen die Theorie des Dänischen Gesammt-Staats und den Versuch zu deren Verwirklichung durch den Londoner Vertrag. (Mit Urkunden.) Mannheim: Bassermann 1852.

Lorentzen, Karl: Der Londoner Traktat vom 8. Mai 1852. 2. Aufl. Leipzig: Wagner 1864. [1. Aufl. 1853.]

Beseler, Wilh.: Zur Schleswig-Holsteinischen Sache im August 1856. Braunschweig: Schwetschke 1856.

- - Zur Skandinavischen Frage und zur Schleswig-Holsteinischen Sache im Juli 1857. Ebd. 1857.

Die **Verhandlungen** der Schleswigschen Ständeversammlung, Sprache, Nationalität, Verwaltung und staatsrechtliche Verhältnisse des Herzogthums betreffend. Weimar: Böhlau 1857.

Deutschland und Dänemark. Die Lebens- und Zukunftsfrage für den deutschen Bund. Von einem gewesenen Minister. Frankfurt a. M.: Vömel 1858.

Stahl, Jul. Friedr.: Die Schleswig-Holsteinische Angelegenheit 1851, 57 — in: Sts. Parlamentar. Reden. 1862, 163—199.

Beseler, Gg.: Der Londoner Vertrag vom 8. Mai 1852 in seiner rechtlichen Bedeutung geprüft. Berlin: Weidmann 1863.

Hälschner, Hugo: Das Recht Deutschlands im Streite mit Dänemark. Bonn: Marcus 1863.

Mommsen, Frdr.: Die Nichtigkeit des Londoner Vertrages vom 8. Mai 1852. Göttingen: Vandenhoeck & R. 1863.

Zachariä, Heinr. Alb.: Staatsrechtliches Votum über die Schleswig-Holstein'sche Successionsfrage und das Recht des Augustenburgischen Hauses. Götting.: Dieterich 1863.

Warnstedt, Adf. v.: Schleswig-Holsteins Recht, Deutschlands Pflicht und der Londoner Tractat. 3. Aufl. Hannover: Schmorl & Seefeld 1864.

Majer, Gust.: Die dänisch-deutsche Verwicklung nach ihren Entstehungsgründen und ihrem Verlaufe. Mit genealog. Taf. Stuttgart: Cotta 1864.

Beseler, Gg.: Die englisch-französische Garantie vom Jahr 1720. Berlin: Weidmann 1864.

Falck, N[ik.]: Gutachten über die Staatserbfolge im Herzogthum Schleswig. Hrsg. mit Uebersicht der Schriften, Anmerk., Urkunden. Kiel: Schwarz 1864.

Votum des kgl. bayerischen Bundestagsgesandten Freiherrn [Ludw. K. H.] v. d. Pfordten über die Erbfolge in Schleswig-Holstein. Braunschweig: Vieweg 1864.

Zoepfl, Heinr.: Rechtliches Gutachten über die Competenz der deutschen Bundesversammlung bezüglich der Successions-Streitigkeiten in deutschen regierenden Fürstenhäusern [d. h. H. Schleswig-Holstein]. Leipzig: Haessel 1864.

[**Pernice**, Hub.:] Begründung der Successionsansprüche des Gh. Nicolaus Friedrich Peter von Oldenburg auf die Herzogthümer Schleswig-Holstein. Offizielle Ausg. Oldenburg 1864.

Warnstedt, Adf. v.: Die Oldenburger und Brandenburger Erbansprüche auf die Herzogthümer Schleswig-Holstein. Auf Grund der Urkunden beleuchtet. Hannover: Schmorl & Seefeld 1865.

Verhandlungen des dänischen Reichsraths über den Antrag des Baron von Scheel-Plessen u. Gen., betreffend die Rechte der Herzogthümer Schleswig, Holstein und Lauenburg. Kiel: Schwers 1865.

Acten der Universitäten und der Geistlichkeit Deutschlands in der Schleswig-Holsteinischen Landessache. In 3 Abth. Kiel: Homann 1865.

Schrader, L.: Kurze Bemerkungen zu H. v. Treitschke's Lösung der schleswig-holsteinischen Frage. Kiel: Schröder & Co. 1865.

Zeitschrift für Deutsches Staatsrecht etc. Hrsg. von Ludw. K. Aegidi. Bd. 1. 1865—67. [Aufsätze von G. Waitz, H. Handelmann, H. Ratjen über die Schleswig-Holsteinische Frage.]

Zachariä, Heinr. Alb.: Die s. g. Rechtsbasis der deutschen Grossmächte in den Herzogthümern Schleswig, Holstein und Lauenburg. Göttingen: Vandenhoeck & R. 1866 [1865].

Rechtsgutachten bezüglich der Herzogthümer Schleswig, Holstein und Lauenburg erstattet vom KronSyndicat. Berlin: Decker 1866.

Mejer, Otto: Zur Kritik des preussischen Kronsyndicats-Erachtens über die schleswig-holsteinische Frage. 1. Oldenburg und der Gottorper Antheil. Rostock: Stiller 1866.

Zöpfl, Heinr.: Beiträge zur Kritik des Rechtsgutachtens des Kronsyndicats bezüglich der Herzogthümer Schleswig, Holstein und Lauenburg. Heidelberg: Groos 1866.

Schleiden, Rudf.: Jugenderinnerungen eines Schleswig-Holsteiners. Mit Bildn. Wiesbaden: Bergmann 1886.

— **Erinnerungen** eines Schleswig-Holsteiners 1841—48. Ebd. 1890.

— **Schleswig-Holsteins** erste Erhebung 1848—49. Ebd. 1891.

— **Schleswig-Holstein** im 2. Kriegsjahr 1849—50. Ebd. 1894.

Jansen, Karl: Schleswig-Holsteins Befreiung. Hrsg. und ergänzt von Karl Samwer. Wiesbaden: Bergmann 1897.

Henrici, [Paul Chn.:] Lebenserinnerungen eines Schleswig-Holsteiners. Stuttgart: D. Verl.-Anstalt 1897.

Schwaben s. Württemberg S. 494.

Schwarzwald:

Gerbert, Mart.: Historia Nigrae Silvae, ordinis S. Benedicti coloniae. T. 1. 3. [fehlt 2.] (Mit Kupfern.) St. Blasien 1783. [1788.] 4°.

Bührlen, Friedr. Ludw.: Bilder aus dem Schwarzwald. 2 Bde. Stuttgart: Löflund 1828, 31.

Arnold, Adf.: Wanderungen im Schwarzwalde, insbesondere nach Teinach, Wildbad Baden und das Murgthal nach Rippoldsau. Mit Abbild. Reutlingen: Mäcken 1837.

Schnars, Karl Wilh.: Neuester Schwarzwaldführer. 1. Der nördliche Schwarzwald. 2. Der südliche Schwarzwald. Mit Karten und Plänen. (N. Aufl.) 2 Bde. Heidelberg: Winter 1876.

Wichard, A.: Schwarzwaldführer für Touristen. 5 Bde. Pforzheim: Rieger.
1: Baden-Baden und das Gebiet zwischen Acher und Murg. 1886.
2: Der Kniebis und die Kniebisbäder. 1886.
3: Pforzheim-Wildbad und das Gebiet zwischen Murg und Nagold. 1886.
4: Der Feldberg und das Gebiet zwischen Dreisam, Wutach und Wiese. 1887.
5: Beichen-Blauen und das Gebiet zwischen Dreisam, Wiese und Rheinthal. 1888.

Jensen, Wilh.: Der Schwarzwald. Mit Ill. von W. Hasemann u. a. Berlin: Reuther 1890. 4°.

Schwarzwald, Odenwald, Bergstrasse, Heidelberg und Strassburg. (Meyers Reisebücher.) 7. Aufl. [Umschl.Tit.:] Wegweiser durch den Schwarzwald. Leipzig: Bibliograph. Institut 1896.

Wenden und Slaven:

Gebhardi, Ludw. Albr.: Allgemeine Geschichte der Wenden und Slaven [insbes. von Mecklenburg, Rügen, Pommern, Sorben, Böhmen, Mähren, Schlesien). Halle: Gebauer 1787—97. 4° [auch u. d. Tit.: Geschichte aller wendisch-slavischen Staaten. Halle 1789—96] = Allg. Welthistorie. T. 51 Abt. 2. T. 52 Bd. 1—3.

Westfalen:

[**Zeiller**, Mart.:] Topographia Westphaliae. Mit 51 Kupf. Frankfurt a. M.: Merian 1647. (2°) 4°.
2 an: Zeiller, Mart.: Topographia archiep. Mogunt. 1646.

Taube, Frdr. Wilh. (v.): Vertheidigung derer Hoheitsrechte, welche auf der uralten westph. Reichsfeste Wulften unläugbar haften. Nebst genealog. Nachrichten von dem Geschlechte der Frh. v. Moltke und vielen a. Abhandlungen vom deutschen Stammadel. 3 in 1 Bde. Wien: Kurzböck 1767, 66. (2°) 4°.

Nose, Karl Wilh.: Orographische Briefe über das Sauerländische Gebirge in Westphalen. Nebst Nachträgen und Registern zu den niederrhein. und westphäl. Reisen. Frankfurt a. M.: Gebhard & Körber 1791.

Kurzgefasste synchronistische und rechtliche **Zusammenstellung** der wichtigsten Documenten und Actenstücke, welche die Verfassung des Herzogthums Westphalen ausmachen. Auf Kosten der Ritterschaft [hrsg. von Franz W. Frh. v. Spiegel zum Diesenberg-Canstein. Arnsberg 1803.] 4°.

Runde, Just. Frdr.: Ueber die Erhaltung der öffentlichen Verfassung in den Entschädigungslanden, nach dem Deputations-Hauptschlusse vom 25. Febr. 1803, mit Anwendung auf das Herzogthum Westphalen. Göttingen: Dieterich 1805. 4°.

Zinserling, A. E.: [Kgl.] Westphälische Denkwürdigkeiten. Berlin: Metzger 1814.

Malchus, Karl Aug. v.: Ueber die Verwaltung der Finanzen des Kgr. Westphalen. Stuttgart: Cotta 1814.

Kessler, Heinr.: Staatswissenschaftl. Würdigung der [vorstehenden] Schrift. Tübingen: Cotta 1818.

Briefwechsel der Königin **Katharina** und des Königs Jérome von Westphalen sowie des Kaisers Napoleon I. mit dem K. Friedrich von Württemberg. Hrsg. von Aug. v. Schlossberger. 3 Bde. Stuttgart: Kohlhammer 1886—87.

Kleinschmidt, Arth.: Geschichte des Kgrs. Westphalen. Gotha: Perthes 1893.

G. Württemberg und Schwaben.

Allgemeines.

a) Bibliographie:

Pregizer, Joh. Eberh.: Inhaltsangabe der von Joh. Ulrich Pregizer d. Ä. und d. J. in 3 Teilen völlig elaborirten und censirten, im 4. Teil von Joh. Eberh. Pregizer grossenteils elaborirten Historia Wirtembergica. Stuttg. 11. Jan. 1745. Hdschr. 103.

Moser, Joh. Jak.: Würtembergische Bibliothek oder Nachricht von allen bekannten, gedruckt- und ungedruckten Schrifften, welche das Herzogl. Haus oder Hzgt. Würtemberg betreffen. 3. Aufl. o. O. 1776.

— — 4. Aufl. mit Zusätzen und Vorrede von L. T. Spittler. Stuttgart: Metzler 1796.

Pfaff, Karl: Die Quellen der ältern wirtembergischen Geschichte und die älteste Periode der wirtemb. Historiographie. Stuttgart: Steinkopf 1831.

Hartmann [Jul.]: Bibliographie der Statistik des Kgrs. Württemberg. Stuttgart (Württ. Jahrbücher) 1875. 4°.

Heyd, Wilh.: Bibliographie der Württembergischen Geschichte. 2 Bde. Stuttgart: Kohlhammer 1895, 96.

Weller, Karl: Württemberg in der deutschen Geschichte. [Antrittsvorlesung.] Stuttgart: Kohlhammer 1900.

b) Sammel- und Zeitschriften:

Zufällige **Relationen** von alten und neuen denkwürdigen Geschichten, Urkunden, Documenten, Büchern, Müntzen, Geschlechtern, Theologis, Jureconsultis, Medicis, Philosophis, Künstlern u. a. Sachen, sonderlich in OberTeutschland betreffend. Samml. 1—6. Ulm: Schumacher 1717/18.

Moser, Joh. Jak.: Vermischte, die Würtembergische Staats-Rechte, auch Civil-, Kirchen-, Gelehrte- und natürliche Historie betreffende Observationes, Diplomata u. a. Pièces. Th. 1. [Mit Gramlichs Bildn. — Alles Erschienene.] Stuttgart: Metzler 1724.

Erläutertes Würtemberg oder Sammlung allerhand alt- und neuer Schriften, Observationen und Urkunden, wodurch die Historie, auch das Staats- und Landrecht einiges Licht erhält. 2 in 1 Bd. [3 = Sammlung allerley Urkunden 1732, s. u.] Tübingen: Ebert 1729.

Schwäbische **Merkwürdigkeiten** oder kleine Abhandlungen, Auszüge und vermischte Nachrichten von schwäbischen Sachen. [Hrsg. von Joh. Jak. Moser.] Stuttgart: Jenisch 1757.

Thesaurus rerum Suevicarum seu dissertationum selectarum vol. 1—4. cura Jo. Reinhard Wegelin. 4 Bde. Lindau: Otto 1756—60. 2°.

1: Bibliotheka scriptorum rerum Suev. Miller Jo. Pet. (Resp. Jo. Chf. Kraft): de natalibus Suevorum, 1752. Wachter, Jo. Gg.: Origines Alamannicae. Artopoeus, Jo. Chf.: de originibus et incrementis gentis Suevicae, 1692. Hart, Jo. Nic. (Resp. Gust. Herrenschmidt): de Alamannorum populo. Schoepflin, Jos. Dan.: Alamannicae antiquitates, 1722. Struv, B. G. (Resp. Jo. Casp. Brechenmacher): notitia Sueviae antiquae, 1716. Pregizer, Joh. Ulr.: regna gentesque in Europa principes ex Suevis, 1684 und 1687. Sagittarius, Kasp. (Resp. Gg. Jak. Mellin): antiquitates lacus Bodamici 1693. Steger, Adrian: de viis militaribus Romanorum in veteri Germania per Rhaetiam in terra. Cellarius, Gf. (Resp. Dornmeyer): de Claudii Drusi expeditionibus, maxime Germanicis, 1702. Muller, Jo. Jac.: de Suevia profana, olim deorum cultrice, 1699. Mellin, Gg. Jac.: de Suevia gentili, 1695. Boehme, Jo. Glo.: de Iside, Suevis olim culta 1. 2, 1748 f.

2: Supplementa ad bibliothecam scriptorum rer. Suev. Miller, Jo. Pet.: de initiis Sueviae cultioris, 1755. De palatiis, villis ac curtibus regiis in Suevia, 1732. De pagis antiquis Sueviae, das. Obrecht, Ulr.: de ducatu Sueviae cum ducatu Alsatiae unito, 1681. Feller, Joach. Frdr.: genealogia priscorum Sueviae ducum ex saec. 10 und 11, 1714. Koeler, Joh. Dav.: de augusta familia Franconica cum familiis ducum Sueviae vel maxime conjuncta, 1722. Boehm, Jo. Glo.: de Hadwige Suevorum duce, vicaria imperii, 1754. Nachricht von Hermanno contracto. Koeler, Jo. Dav.: de fide et autoritate monachi Weingartensis, 1735. Fragmenta de Welponibus ducibus. Senckenberg: de nomine et quibusdam ramis incognitis augustae gentis Guelficae, 1753. Non nulla de Welphorum et Hohenstaufiorum vicissitudine. Gebauer, Gg. Chn.: Judithae Welfficae elogium, 1720. Straus, Jo. Sam.: de Rudolfo Suevo anti-Caesare, 1745. Köler, Johann David: genealogia familiae augustae Stauffensis, 1747. Bezzel, Erh. Christophorus: de primis Suevororum caesaribus, Conrado III. et Friderico I., 1742. Treskow, Arnold Henr. a: de rebus a Conrado III. gestis, 1709. Gundling, Jak. Paul v.: Teutsches Staatsrecht zu den mittleren und absonderl. Kays. Conrads III. Zeiten, 1740. Hahn, Sim. Fr.: Staatsrecht unter Kais. Conrad III. und Friderich I., 1740. Crusius, Mart.: de Imp. Friderico Ahenobarbo, 1593. Weihenmayer, El.: de Friderico Aenobarbo 1. 2, 1689. Artopöus, Jo. Chph.: de Friderici I. expeditione in terram sanctam, 1696. Schertz, Jo. Gg.: Friderici I. judicium de Henrico Leone, 1715. Gg. Remi dissertatio, qua commentum esse putidum, calcasse collum imp. Friderici I. Alexandrum III. pontificem Rom. ostenditur, 1625. Refutatio argumentorum Baronii, Alexandrum III. pedibus calcasse collum imp. Friderici I., 1634 [nebst] 4 weiteren Diss. von Rupert, Lautensack, Burchard, Heumann. Schwarz, Chn. Gli.: de Henrici VI. ignominiosa coronatione, 1737. Gundling: zu Philippi Suevi Historie 1706 (2). Crusius, Mart.: de augusta Irena, Philippi caesaris uxore, 1597. Gundling: Gesch. Kayser Conrad des IV., 1719. Allerhand Anmerk. von dem letsten Herzog v. Schwaben, Conradino. Biberstein, Paul: de praevaricationibus pontificum Roman. in principes Imperii Rom.-Germ., exemplo Conradini, 1743. Hertenstein, Ludw. Barthol.: de ducatu Sueviae et Alamanniae, 1731. Koeler, Jo. Dav.: fata ducatus Alemanniae et Sueviae, 1735. Hoffmann, Jo. Wilh.: jus publicum quod in S. R. Imperio interregni temporibus obtinuit, 1736.

3: Hertenstein, L. B.: de seren. domus Austriacae principatu in Suevia. Pesler, Jo. Chf.: de aug. gentis Austriacae ducatu et principatu in Suevia, 1739. Hertenstein, L. Barth.: de seren. domus Austriacae advocatia provinciali Sueviae. Schweder, Gabr.: de

judicio provinciali Caesareo-Suevico, 1722. Ludewig, Jo. Pet. v.: vom Kaiserl. Landgericht in quadrurbe, 1725. Schilter, Joh.: rechtl. Bedenken v. d. Kais. Landgericht in Schwaben. 1702. Mauritius, Erich: de judicio Rotwilensi, 1666. Blum, Henr. Balth.: vom Kaiserlichen Hofgericht zu Rotweil, 1745. Lambacher, Phil. Jak.: vom Alter des Schwabenspiegl, 1739. Gounе: de commento speculi Suevici, 1753. Krauss, Joh. Gli.: Untersuchung des Worts Wiphait im Schwäb. Landrecht, 1733. Harpprecht, Chf. Frdr.: Von den Oberhöfen, in specie dem zu Wimpfen, 1732. Mellin, Gg. Jac.: Von der Gesellschaft des St. Georgenschildes, 1696. Harpprecht, Stef. Chf.: sciagraphia liberae venationis, freie Pürstgerechtigkeit, 1702. Schöttgen, Chn.: de Luitgardis origine Suevica ejusque fundatione monast. Elching., 1740. Cruslus, Mart.: de comitibus Calvensibus, 1595. Helfferich, Joh. Frid.: de comitum palat. Tubingensium familia, 1751. Hochstetter, Andr. Adam: de Conradino ultimo duce Sueviae, 1726. Ludewig, J. P.: de praerogativis Wirtemb. ducatus, 1719. Hoffmann, Gfr. Dan.: historia et jus unionis territorii Würtembergici, 1754. Weinland, Jo. Chph.: de vexillo imperii primario, 1727. Helfferich, Joh. Frid.: de dynastia Justingensi, 1751. Kurze doch gründl. Anzeige, dass die dem Ertzhauss Oesterreich auf Würtemberg zugestandene Anwartschaft erloschen sey, 1742. Ohnumstössl. Beweis, dass das weibl. Geschlecht des Ertzhauses Oesterreich auf Würt. kein Anwartsch.-Recht zu suchen, 1742. Eisenbach, Jo. Frdr.: Nobilis immediatus semper exul in Wirt., 1751. Schurzfleisch, Conr. Sam.: de rebus Badensibus, 1677. Sontag, Fr.: de marchionum Badensium praerogativis, 1730. Linck, Jerem. Eberh.: de jure domus Durlacensis in allodia dynastae HohenGerolseec, 1721.

4: Supplementa ad bibliothecam script. rer. Suevicarum. Schurzfleisch, Conr. Sam.: stricturae antiquitatum Augustanarum, 1704. Welser, M.: antiquorum Augustae Vind. monumentorum supplementum, 1726. Lotter, Jo. Gg.: de tabula Peutingeriana, 1732. Brucker, Jac.: de advocatis civitatis Augustae Vind. Morell, Jo. Gfr.: de jure statutario reip. Augustanae, 1743. Brucker, Jac.: Nachricht von dem Augsp. Stadtbuch, 1737. Hecking, Gfried: Augusta ex angustiis graviss. calamitatum liberata, 1754. Ritter, Jo. Thom.: de juribus civitatum Imp., praesertim Augustae Vindel., 1754. Hertenstein, Ludw. Barth.: Kurtze doch gründl. Ausführung, dass Ulm nicht erst ao. 1346 zur Reichsimmedietät gelanget. 1734. Haechel, Ludw. Albr.: de diplomate, qua Ulmam coenobio Augiensi donatam esse asseritur, 1755. Conring, H. und W. E. Tentzel: censura diplomatis, quod in gratiam Augiae condidisse fingitur. Hertenstein, Ludw. Barth.: de Ulma per Lotharium Saxonem 1129 destructa, per Cunradum 1140 restaurata, 1733. Häberlin, Fr. Dom.: de dissidiis ex electione Lotharii Germaniam turbantibus et nata inde 1134 Ulmae eversione, 1745. [Nebst] Supplementa. Hertenstein, Ludw. Barth.: de jure advocatiae in civitatem Ulmensem. Haeberlin, Frdr. Dom.: diss. sistens vitam, itinera et scripta fr. Felicis Fabri, 1742. Dolp, Dan. Eb.: Kurtze doch gründl. Ausführung, dass die Reichsstadt Nördlingen nicht erst an. 1251 zur Reichsimmedietät gelanget, 1735. Ludewig, Jo. Peter: commentatio politica rerum Halensium, 1719. Schlegel, Chn.: de nummis antiquis Halensibus, dictis Haleris, 1725. Hermann, Joh. Gg.: de natali Memmingae. Sayler a Pfersheim, Jo. Wilh.: de libera venatione, speciatim Memming., 1753. Lindavia in lacu Acronio. Wegelin, Jo. Chf.: de dominio lacus Bodamici, 1742. Campidona urbs antiq., 1731. Heider, Gg. Chn.: de Kauffburae jurisdictione criminali, 1750. De natalibus Isnae. Miller, Jo. Pet.: de Suevorum priscis sedibus, 1758. De fatis ducatus Alemanniae, 1757 (ad II, 31), (s. o.) Klenlin, Tob. Ludw.: de jure Austraegarum civitatis Ulmanae, 1759.

Gelehrte **Ergözlichkeiten** und Nachrichten. [Hrsg. von Balth. Haug.] Bd. 1 St. 1—6. Bd. 2 St. 1—6. Stuttgart 1774. [Fortges. u. d. Tit.:]

Schwäbisches **Magazin** von gelehrten Sachen, auf die J. 1775—79. [Hrsg. von Balth. Haug.] 5 Bde. Stuttgart: Erhard 1775—79.

Schmidlin, Jo. Chf.: Beyträge zur Geschichte des Hzgt. Wirtenberg. 2 Bde. Stuttgart: Metzler 1780—81.

1: Einleitung. Neue Beobachtungen zur Gesch. am Ende des 11. und Anfang des 12. Jh. Versuch einer kurzen Gesch. der ehem. Grafen von Urach und Achalm. Wendel Bilfingers Wahrhafte Beschreibung, was sich mit der Vestung Hohenasperg vom August 1634 bis Aug. 1635 zugetragen. 1780.

2: Geschichte des Kl. Denkendorf. 1781.

Schwäbisches **Museum**. Hrsg. von Joh. Mich. Armbruster. Bd. 2. (fehlt Bd. 1.) Kempten: Typograph. Gesellschaft 1786.

Schwäbisches **Archiv**. Hrsg. von Phil. Wilh. Gottlieb Hausleutner. 2 Bde. [Mit Bildern.] Stuttgart: Hoh. Carlsschule 1790, 93.

Seybold, [Dav. Chf.]: Vaterländisches Historienbüchlein. Tübingen: Fues 1801.

Württembergisches **Jahrbuch** [1822 ff.:] Württ. **Jahrbücher** für Vaterländische Geschichte, Geographie, Statistik und Topographie [1863 ff.:] für Statistik und Landeskunde. Hrsg. [1818—38:] von Joh. Dan. Gg. Memminger, [1839—84:] von dem Statistisch-topographischen Bureau, [1885 ff.:] von dem Statistischen Landesamt. Jg. (1) 1818—1906 f. [nebst] Ergänzgsbd. 1—3 von 1898 und 1900, und Register von 1818—85 (in Suppl. Bd. zu Jg. 1886). Stuttgart: Cotta 1818—20, Metzler 1821, Cotta 1822—50, Müller 1851—54. Hallberger 1854—56, Aue 1857—64, Lindemann 1865—78, Kohlhammer 1879—1906 f. 1818—1871 8°, 1872—1906 4°.

Pfaff, Karl: Miscellen aus der wirtembergischen Geschichte. Stuttgart: Metzler 1824.

Spittler, Ludw. Tim. v.: Vermischte Schriften über Wirtembergische Geschichte, Statistik und öffentl. Recht — in: Sps. Sämtl. Werke 12. 13. 1837.

Schwaben, wie es war und ist. Dargestellt in einer freien Folge von **Aufsätzen** in

Schwaben geborener oder doch einheimisch gewordener Schriftsteller. Hrsg. durch Ludwig Bauer. 1. [einzige] Abt. Karlsruhe: Macklot 1842.

(Fel. Wilh. A. Buttersack: Christl. Bildungsstätten des Mittelalters in S. Bauer, L.: Stellung der Hohenstaufen zu ihrer Zeit. Klüpfel, Karl: Der Schwäb. Bund. Notter, Fr.: Schw. Dichterschule. Bäumlein, Wilh. F. L.: Die niederen evang. Seminarien. Hocheisen, Karl Gust.: Ulms Verfassung im Mittelalter. Ders.: Ulm zur Zeit des bayer. Einfalls 1702—04. Klüpfel, Karl: Kreisverfassung Schwabens. Reuchlin, Herm.: der Bodensee, Schiffahrt und Handel darauf. Quenstedt: Das schwäbische Stufenland. Kurtz, Herm.: Die Schwaben. Reyscher, L. A.: Das Volksrecht der Alemannen. Frisch, Chn.: Mathematiker und Astronomen Württembergs.)

Jahreshefte des Wirtenbergischen Altertums-Vereins [Bd. 1:] H. 1—12 Stuttgart: 1844—69. gr. 2°.

Schriften des Württemb. Alterthums-Vereins. H. 1. 2. 5. 7 in 1 Bde. [Stuttg.] 1856—66. 8°.

Württembergischer Alterthumsverein. **Denkschrift** zur Feier des 50jährigen Bestehens des Vereins. Stuttgart: Kohlhammer 1893.

Rechenschaftsbericht für die Jahre 1891 bis 1893, insbes. Beschreibung der Jubiläumsfeier vom 22.—25. Septbr. 1893. Ebd. 1894.

Der **Schwabenkalender** für das deutsche Volk. Hrsg. von Franz Kapff u. Ed. Süskind. Jg. 1. 2 [Alles Erschienene]. 2 Bde. Ulm: Heerbrandt & Thämel 1845, 46.

Württembergische **Vierteljahrshefte** für Landesgeschichte. Hrsg. von dem Statistisch-topographischen Bureau. Jg. 1—13. = Württ. Jahrbücher für Statistik und Landeskunde (je H. 4 bezw. 2). 1878—90. 4°.

— — — Neue Folge. Hrsg. von der Kommission für Landesgeschichte. Jg. 1—15 ff. Stuttgart: Kohlhammer 1892—1906 f. 8°.

Staatsanzeiger für Württemberg. Stuttgart 1850—70. 4°. 1871—1906 f. 2°. [Nebst] Literarische Beilage. Ebd. 1876—1906 f. 8°.

Württembergische **Neujahrsblätter**. Hrsg. von Jul. Hartmann. Stuttgart: Gundert 1884—95 4°.

1 = Bossert, Gust.: Eberhard im Bart. 1884.
2 = Lang, Paul: Schiller und Schwaben. 1885.
3 = Buck, Mich. Rich.: Auf dem Bussen. 1886.
4 = 1887, Rümelin, A.: Ludwig Uhland. 1887.
5 = Schott, Theod.: Württemberg und die Franzosen i. J. 1688. 1888.
6 = Der dreissigjährige Krieg in Schwaben. Nach ungedruckten Aufzeichnungen von Zeitgenossen in Ulm. 1889.
7 = Beckh, H.: Aus den Zeiten des Königs Friedrich. 1890.
8 = Gradmann, Ed.: Das Kunstleben der Staufenzeit in Schwaben. 1891.
9 = Schall, J.: Johannes Kepler. Ein Lebensbild. 1892.
10 = Kapff, Paul: Schwaben im Amerika seit der Entdeckung des Weltteils. 1893.
11 = Hartmann, Julius: Die Besiedelung Württembergs von der Urzeit bis zur Gegenwart. 1894.
12 = Pfister, Alb.: Drei Schwaben in fremden Kriegsdiensten. 1895.

— — Neue Folge. Hrsg. von Jul. Hartmann. Stuttgart: Gundert 1896—1903. 8°.

1 = Hartmann, Jul.: Aus den Lehr- und Wanderjahren unserer Väter. 1896.
2 = Eggert, Ed.: Oberamtmann Schäffer von Sulz. Ein Zeit- und Lebensbild aus dem Ende des vorigen Jahrhunderts. 1897.
3 = Pfaff, K. H. S.: Die Reichsstadt Esslingen und der Bürgermeister Georg Wagner in den Zeiten des 30jährigen Kriegs. 1898.
4 = Schön, Theo.: Die Staatsgefangenen auf Hohenasperg. 1899.
5 = Hartmann, Jul.: Württemberg i. J. 1800. 1900.
6 = " " Schwabenspiegel aus alter und neuer Zeit. 1901.
7 = Knapp, Theo.: Der Bauer im heutigen Württemberg. 1902.
8 = Hartmann, Jul.: Schwäbische Selbstbeleuchtung. 1903.

Württemberg wie es war und ist. Geschildert in einer Reihe von vaterländ. Erzählungen aus Württembergs ältesten Tagen bis auf unsere Zeit. 8. Aufl. hrsg. von Karl Weitbrecht. Mit Abbild. 4 Bde. Stuttgart: Rupfer 1898—99.

Lang, Wilh.: Von und aus Schwaben. Geschichte, Biographie, Litteratur. H. 1—7 in 1 Bde. Stuttgart: Kohlhammer 1885—96.

1: Paul Pfizer. Schelling und seine Heimat. Aus Georg Kerners Sturm- und Wanderjahren. David Friedr. Strauss als Dichter. Die Schwäbische Alb. Der Franzosenfeiertag. 1885.
2: Auswärtige Politik der württemb. Stände. Hermann Reuchlin. Ed. Mörike. Aus dem Hegau. 1885.
3: Baur und Strauss. Ein Hohenstaufenschloss in Apulien. Für und wider die Revolution (1789). 1886.
4: Basseviller Schatten. Heinrich Lang. Murrhardt. Pessimistisches. Ein Bundestagsgesandter i. J. 1848. Aug. Nefftzer. Hegel und der Deutsche Staat. 1887.
5: Otto Abel. 1888.
6: Max Schneckenburger. Julius Hölder. Gustav Kolb. Friedr. Theodor Vischer. 1890.
7: Gottlob David Hartmann, Lebensbild aus der Sturm- und Drangzeit. 1891.

Schwabenland. Illustrierte Halbmonatsschrift. Hg. von Eugen Palmer. 3 Bde. [Alles Erschienene.] Stuttgart: Brügel & Pfister 1897—99. 4°.

Der **Schwabenspiegel.** Wochenschrift für das geistige Leben des Schwabenlands. Redig. von Ernst Jaeckh. Nr. 1—36 8. Sept. 1900—11. Mai 1901. [Nicht weiter erschienen — fehlt Nr. 7. 10. 13.] Stuttgart: H. Pfisterer [Nr. 31 ff.:] Zeller & Schmidt 1900/01. 4°.

Statistisches **Handbuch** für das Kgr. Württemberg. Jahrg. 1895—1905. Bearbeitet im K. Statistischen Landesamt. Stuttgart: Kohlhammer 1896—1906.

Deutsche **Zeitschrift.** Nationale Rundschau hrsg. von Ernst Wachler. Jg. 14 H. 18 (Schwäbisches Heft). Berlin: Gose u. Tetzlaff Juni 1901. Kaps.

Weller, K.: Schwabens Vergangenheit. Bedeutung Schwabens f. d. geistige Kultur. Kapff: Erziehungswesen in Württemberg. Weller, K.: Der schwäb. Charakter. Jaeckh, E.: Die Schwäb. Presse. Mauch, Th.: Rückblick auf die schwäb. Litteratur [nebst] Proben. Krauss, R.: Gegenwärtige Lage der schwäb. Poesie [nebst] Proben. Krauss, R.: Zukunft der schwäb. Poesie. Stockmayer, K. H. v.: Schwäb. Bücherschau. Freihofer, A.: Schwäb. Kunst. Mauch, Th.: Stuttgarts Kunstleben.

Darstellungen aus der Württembergischen Geschichte. Hrsg. von der Württ. Kommission für Landesgeschichte. Bd. 1. 2. Stuttgart: Kohlhammer 1904, 05.

1: Schuster, Max: Der geschichtliche Kern von Hauffs Lichtenstein. 1904.
2: Holzer, Ernst: Schubart als Musiker. 1905.

Endriss, Karl: Für Württembergs Scholle. Stuttgart: Metzler 1906.

Zur Erhaltung des Namens Wirtemberg an seiner geschichtl. Heimstätte. Zum Schutz des Kohlensäuregas-Vorkommen in Württemberg. Zur Erforschung, Pflege und Bewirtschaftung der Donauversinkung. Zur Nutzbarmachung schwäbischer Geologie.

c) Geschichtsquellen:

Crusius, Martin: Annales Suevici sive Chronica rerum gestarum Suevicae gentis. Dodecas 1—3. 2 Bde. Francofurti a. M.: Bassaeus 1595, 96. (2°) 4°.

— Schwäbische Chronik. Uebers. und mit Continuation von 1596 bis 1733. Ausgefertigt von J. J. Moser. 2 Bde. Frankfurt a. M.: Metzler & Erhard 1733. 2°.

Rhapsodiarum pars 18. 19. von A. N. N. A. 1600. [Chronikales von einzelnen Städten, Klöstern und Aemtern, wie vom Hzgt. Wirtemberg insgemein; namentlich aber Genealogisches mit teilw. farbigen Abbildungen.] Hdschr. 129.

Suevicarum rerum **Scriptores** aliquot veteres etc. Ex bibliotheca et recens. Melch. Haiminsfeldii Goldasti. Francofurti: impensis Conr. Nebenii [1605].

Frischlin, Jak.: Schöne lustige Antiquitaeten und denkwürdige Historien von Württemberg; 623—1618 [um 1618]. Hdschr. 28.

Brodbeck, Joh. Gg.: Ephemeris historica sive Diarium Wurttembergicum. Stuttgart 1642. [Mit eingeklebten Zeitungsartikeln von 1733 und 1740.] Hdschr. 15.

Zeiller, Mart.: Chronicon parvum Sueviae, oder kleines schwäbisches Zeitbuch etc. Ulm: Kühn 1653.

Extract usser allerhandt alliten Württemb. Cronickhen und GeschichtBüechern [um 1680]. Hdschr. 27.

Pregizeriana [Collectanea Joh. Ulr. Pregizers d. Ae.; um 1700.] Hdschr. 104.

Trithemius, Joh.: Annales Hirsaugienses; opus complectens historiam Franciae et Germaniae. 2 in 1 Bde. St. Gallen: Schlegel 1690. (2°) 4°.

Sammlung allerlei hin und wieder gedruckter, das Haus und Hertzogthum Würtemberg betreffender Urkunden. [Hrsg. von Joh. Jak. Moser.] T. 1. [Alles Erschienene.] Tübingen: Schramm 1732.

Specimen Wurtembergiae diplomaticae, oder Sammlung vieler Urkunden, Haus und Hertzogthum Württemberg betreffend. Zusammengetr. von Joh. Jak. Moser. Tübingen: Cotta 1736. [Neue Tit.Ausg. der Sammlung von 1732.]

Moser, Joh. Jak.: Verzeichniss vieler hundert gedruckter Würtembergischer Urkunden. [2. Aufl. mit Anhang.] Stuttgart: Metzler 1755.

Lirer, Thom. von Ranckweil: Alte Schwäbische Geschichten. Samt Chronik eines ungenannten Authoris von Päpsten, teutschen Kaysern und Königen, besonders Caroli M. zeiten an biss aufs jahr 1462. Mit Anmerk. von [Joh. Rhard] Wegelin. Lindau: Otto 1761.

Spittler, [Ludw. Tim. Frh. v.]: Sammlung einiger Urkunden und Aktenstücke zur neuesten Württembergischen Geschichte. Samt Entwurf der Geschichte des engern landschaftl. Ausschusses. 2 in 1 Bde. Göttingen: Vandenhoeck & R. 1791, 96.

Chronici Sindelfingensis quae supersunt edidit et annot. illustravit Carol. Frider. Haug. Tubingae: Hopfer de l'Orme 1836. 4°.

Codex Hirsaugiensis [edidit Aug. Friedr. Gfrörer]. Stuttgardiae 1843 = Bibliothek des litterar. Vereins. 1.

Wirtembergisches **Urkundenbuch.** Hrsg. von dem K. Staatsarchiv in Stuttgart [durch

Ed. Kausler, Paul Stälin, Eug. Schneider]. Bd. 1—9 (bis 1291). Stuttgart: Köhler 1849, [Bd. 2—7:] Aue 1858—90, [8. 9:] Enderlen 1903, 1907. 4°.

Zimmerische **Chronik.** Hrsg. von K[arl] A[ug.] Barack. 1—4. Stuttgart 1869 = Bibliothek des Litterar. Vereins. 91—94.

Württembergische **Geschichtsquellen** hrsg. von dem K. Statistischen Landesamt. 4 Hefte. Stuttgart: Kohlhammer 1887—90. 4°.

Angeb. an: Württ. Jahrbücher 1887—91.

1: Codex Hirsaugiensis. Hrsg. von Eug. Schneider. 1887.
2: Die Ellwanger und Neresheimer Geschichtsquellen. Hrsg. von J. A. Giefel. 1888.
3: Die Zwiefalter Annalen und Ortliebs Chronik. Hrsg. von Eugen Schneider. 1889.
4: Historia monasterii Marchtelanensis; Jsnyer Geschichtsquellen des 12. Jahrh.; Vita Conradi de Ibach; Annales Sindelfingenses. Hrsg. von J. A. Giefel. 1890.

Württembergische **Geschichtsquellen.** Hrsg. im Auftrage der Württ. Kommission für Landesgeschichte von Dietr. Schäfer [u. a.]. Bd. 1—8. Stuttgart: Kohlhammer.

1: Geschichtsquellen der Stadt Hall Bd. 1 von Chn. Kolb. 1894.
2: Württembergisches aus dem Codex Laureshamensis, den Traditiones Fuldenses und aus Weissenburger Quellen von Gust. Bossert. Württembergisches aus römischen Archiven von Eug. Schneider und Kurt Kaser. 1895.
3: Urkundenbuch der Stadt Rottweil. Bd. 1 von Heinr. Günter. 1896.
4: „ „ „ Esslingen. „ 1 „ Adf. Diehl. 1899.
5: „ „ „ Heilbronn. „ 1 „ Eug. Knupfer. 1904.
6: Geschichtsquellen der Stadt Hall. „ 2 „ Chn. Kolb. 1904.
7: Urkundenbuch der Stadt Esslingen. „ 2 „ Adf. Diehl. 1905.
8: Das rote Buch „ „ Ulm. Von Karl Mollwo. 1905.

d) Wörterbücher:

Roesler, Gli. Frdr.: Beyträge zur Naturgeschichte des Herzogthums Wirtemberg nach der Ordnung der Flüsse. 3 in 1 Heft. Tübingen: Cotta 1788—91.

[**Roeder**, Phil. Ludw. H.]: Geographisches statistisch-topographisches Lexicon von Schwaben oder vollständige alphabetische Beschreibung aller im ganzen Schwäbischen Kreis liegenden Städte etc. mit genauer Anzeige von deren Ursprung. (Mit 1 Titelkupfer.) 2 Bde. Ulm: Stettin 1791, 92.

— — 2. Aufl. Daselbst 1800, 01.

[**Korsinsky**, B. u. Fr. Lindner:] Geographisch-statistisch-topographisches Lexikon von Württemberg. Stuttgart: Scheible 1833.

Griesinger, Karl Theod.: Universallexikon von Württemberg, Hechingen u. Sigmaringen. Stuttgart: Sonnewald 1841. 4°.

— — 2. Ausg. mit Nachträgen und Berichtigungen von Karl Pfaff. Ebd. 1843.

Moser, Rudf.: Vollständige Beschreibung von Württemberg. Ein geographisch-statistisch-topographisches Hand- und Hausbuch in alphabet. Ordnung. Mit 24 Stahlst. u. 1 Plan. 2 Bde. Stuttgart: Scheible 1843.

Ammon, Aug.: Die Hofgüter im Kgr. Württemberg und die fürstl. Domänen in den Hohenzoll. Landen. Statistisch zusammengestellt. Stuttgart und Leipzig: Cohen & Risch 1870.

Gaisberg, Hans Ulrich Frh. v.: Güteradressbuch für Württemberg und Hohenzollern. Stuttgart: Ulmer 1896.

Verzeichnis der Ortschaften des Kgrs. Württemberg. Hrsg. vom Statist.-topogr. Bureau. Stuttgart: Kleeblatt 1874. 4°.

Hochstetter, Chr.: Alphabetisches Verzeichniss sämmtlicher in Württemberg und Hohenzollern gelegenen Ortschaften mit Angabe der Eisenbahnabstossstationen. Stuttgart: Kohlhammer 1884.

Orts-Verzeichnis des Kgrs. Württemberg. Hrsg. von der Gen.-Direktion der Posten u. Telegraphen. Stuttgart: Grüninger 1885.

e) Adressbücher:

Des hochlöbl. Schwäb. Kraises allgemeiner **Adresse-Kalender** auf d. J. 1752 od. Deutliche Anzeige, was ... für Regenten Kanzleyen u. Dienerschaften sind. Nebst einem Anhang von der Reichs-Ritterschafft. Hrsg. von Joh. Frdr. Scholl. Tübingen: Selbstverlag 1752.

Staats- und Address-**Handbuch** des Schwäbischen ReichsKraises auf d. J. 1796. Ulm: Stettin.

Das jetzt lebende [1736: u. florirende] **Würtemberg** oder Beschreibung, was dermalen vor StandsPersonen bei Hof u. Canzley, ResidenzStadt Stuttgart, Landschafft, RathHauß ... item in dem gantzen Land seyen. Von Conr. Friedr. Bürck. [Nebst: Continuationes.] Stuttgart: Cotta 1736. Esslingen: Mäntler 1739. 1740. Stuttgart: Rösslin 1742. Esslingen: Mäntler 1744. 1745. Heilbronn: Leucht 1746. Stuttgart: Stoll 1747; Cotta 1748. 8 Bde. [Fortges. u. d. Tit.:]

Würtembergischer **Address-Calender** oder 10. [bis] 17. Continuation des jetzt-lebenden Würtembergs. Von C[onrad] Fr. B[ürckh] S[ecretarius], [1756:] u. Georg Ernst Bürckh. Stuttgart: Stoll 1749—52; Verlag des Autoris 1753—56. 8 Bde. [Fortges. u. d. Tit.:]

Jetzt florirendes **Würtemberg** oder hochf. Würtembergisches Adress-Hand-Buch [1765 ff.:] Adress-Buch. [1757—62:] Von Georg Ernst Bürckh. Stuttgart: Verlag des Autoris [bezw.] der Bürckhischen Wittib 1757—1780. 24 Bde. [Fortges. u. d. Tit.:]

Wirtembergisches **Adress-Buch.** [1783—1805:] Nebst einem Anhang der freyen Reichsritterschaft in Schwaben, [1797—1802:] u. der Reichsstädte Esslingen u. Reutlingen. Stuttgart: Bürkhische Wittib 1781—1806. 26 Bde. [Fortges. u. d. Tit.:]

Kgl. Württembergisches **Staatshandbuch** f. 1807 u. 1808. Stuttg.: Steinkopf Juni 1808.

Kgl. Württembergisches **Hof- u. Staatshandbuch** f. 1809 u. 1810. 1812. 1813. 1815. 1824. 1828. 1831. 1839 [nebst 2 Nachträgen von] 1840 u. 41. 1843. 1847. 1850. [Hrsg. vom Statist.-topograph. Bureau:] 1854. 1858. 1862. Stuttgart: Steinkopf; Zu Guttenberg; K. Aue. [Fortges. u. d. Tit.:]

Hof- u. Staatshandbuch des Kgrs. Württemberg. Hrsg. vom Statist.-topograph. Bureau [seit 1886:] vom Statist. Landesamt. 1866. 1869. 1873. 1881. 1886/87. 1889. 1892. 1894. 1896. 1898. 1899. 1900. 1902 in 2 Bdn. 1904. 1905. 1906. Stuttg.: Grüninger, seit 1877: Kohlhammer.

Königl. Württemb. **Hof- und Staats-Kalender.** Ein vaterländisches Taschenbuch. Hrsg. von Friedrich Lehr. 1. Jg. mit 8 Kupf. Stuttgart: Cotta 1811.

Bilfinger, A[ug.] L[udw.]: Uebersicht über die Organisation der K. Oberamtsrichter, Oberamtleute und Kameralverwalter im K. Württemberg mit Bemerkung der Repräsentanten der K. Oberämter. Ludwigsburg: Nast 1819.

Fürstlich Württembergisch **Dienerbuch** vom 9. bis 19. Jahrhundert. Hrsg. von Eberh. Emil v. Georgii-Georgenau. Stuttgart: Simon 1877.

Hartmann, Jul. [u. A. Eug. Adam]: Regierung u. Stände im Kgr. Württemberg 1806 bis 1894. [Verzeichnis aller Regierungs- und Stände-Mitglieder.] Stuttgart: Kohlhammer 1894. 4°.

Auch in: Württ. Jahrbücher 1894.

f) Geographisch-statistische Darstellungen:

[**Verzeichnis** aller inkorporirten Aemter u. Klöster mit der Zahl der Untertanen, der Häuser, Weingärten, Aecker usw. samt deren Anschlag in Geld. Um 1606.] Hdschr. 153.

Württembergische **Chronik.** [Fragment die Aemter Brackenheim, Bulach u. Beilstein umfassend; nach 1607]. Hdschr. 19.

Württembergisch **Landbuoch** d. i. Verzeichnus aller Stätt u. Ampter, auch Clöster des Hzgts. Württemberg [von 1614.] Hdschr. 68.

[**Zeiller**, Mart.:] Topographia Sueviae, d. i. Beschreibung und eigentl. Abcontrafaitung der fürnembsten Stätt u. Plätz in Ober- u. Nieder-Schwaben, Würtenberg, Baden u. a. Mit Kupf. Frankfurt a. M.: Merian 1643 [nebst] Anhang. Frankf. 1654. (2°) 4°.

Beschreibung aller in dem Hzgt. Württemberg befindlichen Flüssen, Bächen, Fischwassern, Seen u. Weyhern; [wohl vor 1655]. Hdschr. 11.

Pregizer, Joh. Ulr.: Andere Continuation der undert. Relation von einigen Stifften, Clöstern, Schlössern u. a. Orthen Wirttenbergs wie auch einiger benachbarten Herrschaften. 1680. Hdschr. 106.

— Ausführl. Anmerkungen u. Bericht Von der Macht und Stärke des Hzgt. Württemberg [bis 1681. Um 1688]. Hdschr. 112, 3.

Rebstock, Joh. Mart.: Kurtze Beschreibung des vor Zeiten zwar edlen, nunmehr aber jämmerlich zerstörten Landes Würtemberg. Ennabeuren u. Stuttgart: Selbstverlag 1699.

Cast, Friedr. Aug.: Ersteres Würtembergisches Meilen-Büchlein, worinnen enthalten, wie weit alle Städte etc. in dem Würtemberger-Land von Stuttgart entfernt liegen. Stuttgart: Cotta 1740. Kaps.

Sattler, Chn. Frdr.: Historische Beschreibung des Hzgts. Würtemberg u. aller Städte, Clöster u. Aemter. Nebst Kupfern. [In 2 Bde. geb., mit vielen hdschr. Zusätzen von Wilh. Ferd. L. Scheffer.] Stuttgart: Stoll; Esslingen: Mäntler 1752. [Neue Aufl. u. d. Tit.:]

— Topographische Geschichte des Herzogthums Würtemberg und aller demselben einverleibten Herrschaften. Mit Kupfern. Stuttg.: Betulius 1784.

[**Gaum**, Joh. Friedr.:] Reisen eines Curländers durch Schwaben. Ein Nachtrag zu den Briefen eines reisenden Franzosen. [Ulm: Stettin] 1784.

[**Roeder**, Phil. Ludw. Herm.:] Geographie und Statistik Wirtembergs. Laybach i. Krain 1787.

Büsching, Ant. Frdr.: Erdbeschreibung. Th. 5. 7: 7. Aufl. (Vorderösterreich. Oberrheinischer, schwäbischer, bayr. u. fränkischer Kreis.) 1789, 90.

[**Franz**, Frdr. Chn.:] Kleine Geographie von Wirtemberg mit allgem. Einleitung in die Erdbeschreibung und Anhang: von Mömpelgard u. Limpurg. Stuttgart: Erhard 1793.

— — Neue verb. Ausg. mit chronolog. Tabelle der Vergrösserung Wirtembergs von 1251—1786. Mit 12 Taf. Herzogsbildn. Tübingen: Cotta 1796.

Zur **Statistik** von Wirtemberg. Ueber die Volksmenge Wirtembergs — in: Neue Staatsanzeigen I (1796). 1, 95; 4, 1; II (1797) 273. 419; III (1797) 343.

Höck, Joh. Dan. Albr.: Ueber Volksmenge, Produkte und Industrie des Hzgt. Wirtemberg — in: Hs. Abhandlungen aus d. Gebiete des Staatsrechts. 1804.

Miller, Joh. Frdr.: Historisch-statistische Nachrichten von den dem Hause Württemberg zugetheilten Entschädigungs-Ländern. Mit Karte. Stuttgart: Eichele 1803.

[**Roeder**, Phil. Ludw. H.:] Neu-Württemberg oder geographische und statistische Beschreibung der durch die Entschädigung etc. an Wirtemberg gekommenen neuen Länder. Ulm: Stettin 1804.

[**Ezdorff**, Gli. Reichsgf. v.:] Tafeln zur Uebersicht der natürlichen, bürgerlichen u. politischen Länderkunde von Neu-Wirtemberg. Stuttgart 1804. 2°. [Angeb. an:]

[**Ezdorff**, Gli. Reichsgf. v.:] Grundriss einer statistischen Kunde von Alt-Würtemberg in 84 Taf., nebst Generaltabelle über sämmtl. Chur-Würtembergische Lande. Stuttgart 1805. 2°.

Röder, Phil. L. H.: Geographie und Statistik Wirtembergs: Abt. 1—3: Neckarkreis, Jagstkreis, Schwarzwaldkreis. [Alles Erschienene.] 3 Bde. [Bd. 3 mit Tit.Vign. Hohenneuffen]. Heilbronn: Class 1820; Stuttg.: Metzler 1821, 22.

Memminger, Joh. Dan. Gg.: Beschreibung [1. Aufl.: oder Geographie und Statistik] nebst einer Uebersicht der Geschichte von Würtemberg. [1. Aufl.] Stuttgart: Cotta 1820.

— 2. völlig umgearb. Aufl. Ebd. 1823.

— — 3. gänzl. umgearb. Aufl. Hrsg. vom Statist. topogr. Büreau. Ebd. 1841.

Schwarz, Ed.: Reine natürliche Geographie von Württemberg, erläut. an einem geographisch-geognost. Durchschnitte. Mit 1 Taf. Stuttg.: Ebner 1832.

Völter, Ludw.: Geographische Beschreibung von Württemberg, hinsichtlich der Gestalt seiner Oberfläche, seiner Erzeugnisse und Bewohner. Stuttgart: Metzler 1836.

Fischer, A.: Geographie, Statistik und Topographie des Kgrs. Württemberg und der Fürstent. Hohenzollern-Hechingen und Sigmaringen. Mit 4 KreisCharten. Stuttgart: Beck & Fr. 1838.

Rominger, C. L.: Systematische Zusammenstellung sämtlicher Vorschriften über die verschiedenen Bevölkerungs-Aufnahmen in Würtemberg. Reutlingen: Kalbfell-Kurtz 1842.

Holl, Karl: Geographische Heimathskunde von Württemberg und Deutschland mit Rücksicht auf Kartenzeichnungen. Mit Karten. Reutlingen: Kalbfell-Kurtz 1844.

Hänle, S.: Württembergische Lustschlösser. 2 Bde. Würzburg: Stahel 1847.
1: Ludwigsburg. 2: Freudenthal, Solitude, Hohenheim, Bellevue, Rosenstein.

Blicke auf die materiellen Zustände in Württ. — in: Zeitschr. des Vereins f. D. Statistik 1847, 1076; 1848, 47. 112.

Kohl, Joh. Gg.: Der Rhein. 2 Bde. Leipzig: Brockhaus 1851.
[Neckar und Württemberg in T. 1. S. 264 ff.]

Schönhuth, Ottm. F. H.: Die Burgen, Klöster, Kirchen u. Kapellen Württembergs und der Preussisch-Hohenz. Landesteile mit ihren Geschichten, Sagen und Märchen. 5 Bde. [1860/61 — Neue Tit.-Ausg.] Reutlingen: Fischhaber [um 1890].

Das Kgr. **Württemberg.** Eine Beschreibung von Land, Volk und Staat. Hrsg. von dem K. statistisch-topograph. Bureau. Stuttgart: Nitzschke 1863. [N. Aufl. s. u. 1882, 1904.]

Griesinger, [Karl] Theod.: Württemberg. Nach seiner Vergangenheit und Gegenwart in Land und Leuten gezeichnet. Mit Abbild. Stuttgart: Hoffmann 1866. 4°.

Hainlen, K. Chr.: Gemeinfassliche, natürliche Beschreibung Württembergs. Mit bes. Beziehung auf die Landwirthschaft. Stuttgart: Belser 1867.

Aus dem **Schwabenland.** Malerische Ansichten in Landschaft u. Architectur. Originalzeichnungen von Rob. Stieler. Text von Ed. Paulus. Stuttgart: Neff [1879]. 2°.

Fraas, Osc.: Württembergs Eisenbahnen mit Land und Leuten an der Bahn. Stuttgart: Schweizerbart 1880.

Rümelin, Gust.: Nicolai und sein Reisewerk über Schwaben — in: Rs. Reden und Aufsätzen. N. F. 1881.

Pregizer, L.: Burgen und Klöster sowie abgegangene Ortschaften im württembergischen Schwaben. Stuttgart: Kohlhammer 1881. Raps.
Auch in: Württ. Jahrb. 1880. Suppl. S. 91—147. 4°.

Das Kgr. **Württemberg.** Eine Beschreibung von Land, Volk und Staat. Hrsg. von dem K. statistisch-topographischen Bureau. [2. Aufl.] 3 in 4 Bdn. Stuttgart: Kohlhammer 1882—86.

Aus **Schwaben.** Schilderungen in Wort und Bild von Ed. Paulus u. Rob. Stieler. Stuttgart: Bonz & Co. 1887.

Leins, Chn. Frdr. v.: Die Hoflager und Landsitze des Württembergischen Regentenhauses. Mit 115 Abbild. Stuttgart: Greiner & Pf. 1889. 4°.

Hartmann, Jul.: Die Besiedlung Württembergs von der Urzeit bis zur Gegenwart. (W. Neujahrsbl. 11.) Stuttgart: Gundert 1894.

Heitz, E.: Die Gestaltung der Bevölkerungsverhältnisse u. die steuerliche Belastung der polit. Gemeinden Württembergs. (Aus Württ. Jahrb. 1894.) 4°.

Die **Herrschaftsgebiete** des jetzigen Kgrs. Württemberg nach dem Stand v. J. 1801. Neu bearb. von Paul v. Stälin & Bechtle. Begleitworte. Stuttg.: Statist. Landesamt 1896. 4°.

Grundlagen einer württembergischen Gemeindestatistik. 1898 = Württemb. Jahrbücher, Erg.Bd. 2. 1898.

Ergebnisse der Berufs- u. Gewerbezählung vom 14. Juni 1895 für Württemberg — in: Württ. Jahrbücher. Erg.Bd. 1, Heft 1—3. 1898—1900. 4°.

Hassert, Kurt: Landeskunde des Kgrs. Württemberg. Leipzig: Göschen 1903.

Lang, Hans: Die Entwickelung der Bevölkerung in Württemberg und [in] Württembergs Kreisen, Oberamtsbezirken und Städten im Laufe des 19. Jahrhunderts. (Beiträge zur Gesch. d. Bevölkerung etc. 7.) Tübingen: Laupp 1903.

Das Kgr. **Württemberg.** Eine Beschreibung nach Kreisen, Oberämtern u. Gemeinden. Hrsg. von dem K. Statist. Landesamt. [3. Aufl.] Stuttgart: Kohlhammer 1904—06 f.

1: Allgemeiner Teil und Neckarkreis. 1904.
2: Schwarzwaldkreis. 1905.
3: Jagstkreis. 1906.

g) Reiseführer:

Taschenbuch auf Reisen durch Würtemberg, mit einem Anhang über die besuchteren Bäder. [Nebst Karten der Nebel- und der Sontheimer Höhle.] Stuttgart: Cotta 1827.

Fischer, Alb.: Wegweiser auf Reisen durch Württemberg. Mit 1 Karte. Stuttgart: Sonnenwald 1840.

Schwab, Gust.: Wanderungen durch Schwaben. 4. umgearb. Aufl. von Karl Klüpfel. Mit 31 Stahlst. und 4 Karten. 2 Bde. Tübingen: Fues 1880.

Durch **Schwaben.** Württembergische Wanderbilder. Hrsg. von J[ul.] Hartmann. Mit Abbild. (Europ. Wanderbilder.) Zürich: Orell Füssli [1892—96].

1: Stuttgart—Cannstatt—Esslingen.
2: Ludwigsburg—Marbach—Maulbronn.
3: Ulm und Oberschwaben.
4: Reutlingen—Tübingen—Hohenzollern.
5: Schwäbische Alb. Urach.
6: Der Hohenstaufen und sein Gebiet.
7: Tuttlingen—Sigmaringen—Hohentwiel.
8: Heilbronn und seine Umgebung.
9: Ellwangen—Hall—Mergentheim.
10: Wildbad—Liebenzell—Teinach.

Württemberg und Hohenzollern. Reisehandbuch herausgeg. von der Redaktion der Unionführer. [Umschl.Tit.: Unionführer.] Stuttgart [1896].

Ströhmfeld, Gust.: Schwäbisches Wanderbuch. Eisenbahn- und Wanderführer durch Württemberg und Hohenzollern. (Mit Abbild. und Karten.) Stuttgart: Union [1900]. — — 2. Aufl. Ebd. [1904].

Hofmann, A. v.: Historischer Reisebegleiter für Deutschland. III. Das Kgr. Württemberg und die Hohenzollernschen Lande. Berlin und Stuttgart: Spemann [1906].

h) Karten:

Der hochlöbl. Schwäbische **Circul**, auch dessen CraissStänd mit ihren Residenzen und Gevirdten-Abtheilung. Melch. Haffner sculps. — in: Gockel, E.: De circulo Sueviae 1672.

Probst, Joh. Gg.: Der Schwäbische Kreis. [Ulm: Stettin um 1780]. 26:30 cm. 4°.

Lenz, Jonath.: Hzgth. Wirtemberg mit der Anzeige der angelegten Landstrassen. J. Marianus sculps. Aug. Vind. [um 1781]. 22×35 cm. 4°.

Topographische **Charte** von Schwaben, trigonometrisch aufgen. von Joh. Gli. Fr. Bohnenberger und J. A. Amman u. a. Massstab 1:86400. Stuttgart: Cotta [1800—1827]. qu. gr. 2°.

Topographischer **Atlas** des Kgrs. Württemberg in 55 Blättern. Hrsg. von dem K. statistisch-topographischen Bureau. Massstab 1 : 50 000. Stuttgart 1821—1851. 56×58 cm.
— -- Rectificirt 1878. (Nebst Correcturblatt 1879.)
— — Rectificirt 1891—1906 f.

Arnz, J.: Charte vom Kgr. Württemberg. Nach den neuesten Eintheilungen gezeichnet und in Stein gravirt. Stuttgart: Löflund [um 1830]. 55×44 cm.

Paulus, [Ed. d. Ae.:] Karte des Kgrs. Würtemberg, nach den neuesten Ergebnissen, mit einer Darstellung der Höhen des Landes und der Tiefen des Bodensee's [und der polit. Eintheilung]. Massstab 1 : 450 000. [Stuttgart] Cotta 1834. 66×46 cm.
— — (mit den geologischen Verhältnissen).

Haug, G[lob] F[rdr.]: Karte von dem Kgr. Württemberg. Massstab 1 : 338 500. 2. verb. Aufl. Stuttgart: Steinkopf [um 1839]. 75×62 cm.

Bach, [Heinr.]: Geognostische Karte von Württemberg, Baden und Hohenzollern, im Massstab 1 : 700 000. Stuttgart: G. Ebner [1841].

Paulus, [Ed. d. Ae.]: Das Kgr. Würtemberg und die Hohenzollerschen Fürstenthümer mit einer Höhen-Karte und mit Durchschnitten des Bodensees. Hsg. von dem K. Stat.-Topogr. Bureau. Massstab 1 : 400 000. [Stuttgart] 1841, rectificirt 1850.
— — Ebd. 1841, rectificirt 1868. 65×57 cm.

Neueste **Karte** von dem Kgr. Württemberg und dem Gh. Baden mit den inclavirten Fürstenthümern Hechingen und Sigmaringen, in 4 Blättern, mit vorzüglicher Rücksicht auf die bestehenden Haupt- und Vicinalstrassen [und mit den geplanten Eisenbahnlinien]. Stuttgart: Gg. Ebner 1843. Auf Lwd. 112×116 cm. 4°.

Bach, Heinr.: Karte von Württemberg, Baden und Hohenzollern nebst den angrenzenden Landestheilen; Massstab 1 : 450 000. Stuttgart: Metzler 1857. 69×56 cm.

Kohler, [Konr.]: Haupt- und Secondär-Dreieck-Netz für das Kgr. Württemberg nebst Anschluss an die Dreiecks-Netze der angrenzenden Länder. Stuttgart 1859. 69×57 cm.

Geognostische **Karte** von Württemberg. Hrsg. von dem K. statistisch-topographischen Bureau. [1885 ff.:] Statistischen Landesamt. Massstab 1 : 50 000. Stuttgart 1863—92. 55 Taf. gr. 2°. Begleitworte 4°.
— — 2. Aufl. Stuttgart 1894 ff.

Eisenbahn- und Postkarte von Württemberg nebst den angrenzenden Ländern. 1 : 1 100 000. Lithogr. Ph. Engel Stuttgart 1865. 24×32 cm. 4°.

Die **Herrschaftsgebiete** des jetzigen Kgrs. Württemberg nach dem Stand von 1801, bearbeitet nach den Angaben des OStR. [Chf. Frdr.] v. Stälin durch Hauptm. H[einr.] Bach. Hrsg. vom Statist. topogr. Bureau. [Stuttgart vor 1870.] (4 Bl.) 125/98 cm.
— — Neu bearb. von [Paul v.] Stälin und [Adf.] Bechtle. 1896. 100×75 cm. [Nebst] Begleitworte. 8°.

Rachel, Louis: Illustrierter Atlas vom Kgr. Württemberg für Schule und Haus. Mit vielen Karten und Bildern nebst histor. topogr. Text. [1. Aufl. 1871.] Stuttgart: Rachel 1888. quer 2°.

Württemberg. Generalkarte der Forst- und Reviereinteilung. Massstab 1 : 200 000. Stuttgart: E. Hochdanz [1873]. gr. 2°.

Generalkarte des Kgrs. Württemberg mit Theilen der angrenzenden Länder in 4 Bl. 1 : 200 000. Bearb. und hrsg. von dem K. statistisch-topographischen Bureau. Rectifiz. Ausg. Stuttgart 1874.
— — 6 Bl. Hrsg. vom Statist. Landesamt. Stuttgart 1885—1902.
— — 6 Bl. 2. Aufl. Ebd. 1906 f.

Telegraphenkarte von Württemberg mit Angabe der Aufseherbezirke. Hrsg. von der K. Telegraphendirektion. Stuttgart: Wittwer 1878. 73×58 cm.

Winckelmann, Ed.: Wandkarte von Württemberg, Baden und Hohenzollern. 1 : 280 000. Rev. Ausgabe. Stuttgart 1881.
— — 4. Ausg. Stuttgart: Schweizerbart 1897. 120×92 cm.

Markungskarte des Kgrs. Württemberg, 1 : 350 000. Hrsg. von dem K. stat. topogr. Bureau. [Stuttgart] 1879. 73×60 cm.

Eisenbahn-Karte vom Kgr. Württemberg. Entworfen von Adf. Moosmair. [Nebst] Strecken-Eintheilung [und] Strecken-Eröffnungen. [Generaldirektion der Eisenbahnen. Stuttgart] 1879. 45×46 cm.
— — 1890.
— — 1891 [ohne Strecken-Eintheilung und -Eröffnungen].
— — Massstab 1 : 600 000. [Bearb. im Bautechn. Bureau der Generaldirektion der StEB.] von [Kolumbus] Glocker. [Stuttgart] Febr. 1906. 60×55 cm.

Braun, Heinr.: Landschaftsbilder und Höhenverhältnisse Württembergs. o. O. [um 1880]. 60×73 cm.

Fraas, Osk.: Geognostische Wandkarte von Württemberg, Baden und Hohenzollern, nach den offiziellen Landesaufnahmen bearb. Massstab 1 : 280 000. Stuttgart: Schweizerbart 1882. 94 × 124 cm.

Das Königreich **Württemberg.** [Karte.] Hrsg. von dem K. Statist. Landesamt. Massstab 1 : 400 000. Stuttgart 1885. 76 × 55 cm.

-- — 1893.

Algermissen, Joh. Ludw.: Verwaltungskarte des Kgrs. Württemberg 1885. Metz: Lang 1885. 2 Bl. auf Leinw. in 8°.

Hydrographische **Durchlässigkeitskarte** des Kgrs. Württemberg im Massstab 1 : 600 000, bearb. im K. statistischen Landesamt. Hrsg. vom hydrographischen Bureau der K. Ministerial-Abteilung f. d. Strassen- und Wasserbau. [Stuttgart] 1891. 68 × 54 cm.

Hydrographische **Uebersichtskarte** des Kgrs. Württemberg im Massstab 1 : 600 000. Hrsg. von dem K. Württ. statistischen Landesamt. [Stuttgart] 1891. 68 × 54 cm.

Gewässer- und Höhenkarte des Königreichs Württemberg im Massstab 1 : 600 000. Hrsg. vom K. Württ. statistischen Landesamt. Stuttgart 1893. 68 × 54 cm.

Geognostische **Uebersichtskarte** des Kgrs. Württemberg im Massstab 1 : 600 000. Auf Grund der geognostischen Spezialaufnahmen bearbeitet und herausgegeben von dem K. Württ. Statistischen Landesamt. 1893. 68 × 54 cm.

Anweisungen für die Herstellung der Originale der neuen topographischen Karte von Württemberg im Massstab 1 : 25 000. Stuttgart 1891. 2°. Kaps.

Neue topographische **Karte** des Kgrs. Württemberg im Massstab von 1 : 25 000 bearb. und hrsg. von dem K. Statistischen Landesamt. [Stuttgart] 1893—1906. 55 × 60 cm.

Kürschner, Josef und Chn. Peip: Atlas von Württemberg und Hohenzollern. Mit geograph. Lexikon. Mit Gesamteinleitung von Julius v. Hartmann. (Kürschner-Peip: Deutsches Kartenwerk.) Berlin, Eisenach, Leipzig: H. Hillger [1900]. 694 S. und 37 Karten. 8°.

Eisenbahnkarte vom Kgr. Württemberg nebst Angabe der Postkurse mit Personenbeförderung. Bearb. im bautechn. Bureau der Generaldirektion der Staatseisenbahnen Januar 1903. Stuttgart: Lindemann [1903]. 75 × 47 cm.

Geologische **Uebersichtskarte** von Württemberg und Baden, dem Elsass, der Pfalz und den weiterhin angrenzenden Gebieten. Hrsg. vom K. W. Stat. Landesamt. 5. erw. Aufl. der geognost. Uebersichtskarte im Massstab 1 : 600 000, bearb. von Chn. Regelmann. [Stuttgart] 1905. 67 × 68 cm.

— — 6. verb. Aufl. [Nebst] Erläut. von Chn. Regelmann. [Stuttgart] 1906. 67 × 68 cm.

Kgr. **Württemberg.** Die evangelische und katholische Bevölkerung am 1. Dezember 1900. Massstab 1 : 350 000. Hrsg. v. d. Kgl. Statistischen Landesamt. [s. g. Religionskarte. Stuttgart: Statist. Landesamt 1906.] 71 × 54 cm.

i) Geschichtliche Gesamtdarstellungen:

Von dem **Ursprung** der Freyherrn zu Beyttelspach und Graffen zu Württemberg [item von anderen Graf- und Herrschaften, auch Städten und Klöstern, samt Geschichte der Grafen und Herzoge von W. bis 1582]. 1592—94. Hdschr. 152.

Gänsschopf, Tob. Chronicon oder eigentliche Beschreibung vieler denkwürdigen Geschichten, die sich in dem Fürstent. Würtemberg zugetragen, von ungefähr ao. 1120 bis auff 1656 continuirt. Stuttgart: Rösslin 1656.

Schwelin, Narz.: Würtembergische kleine Chronika oder Beschreibung viler denkwürdiger Geschichten, die sich im Hzgt. Würtemberg und etlich andern Orten begeben haben. Von 775 bis 1660. Nebst Vermeldung aller Sauerbronnen [und Beschreibung von Stuttgart]. Stuttgart: Rösslin 1660.

Hesenthaler, Magn.: De patriae [Wurttembergicae] historiae eminentia; oratio in Collegio Illustri etc. solenniter habita. Tubingae: Kerner 1673. (2°.) 4°.

Uhraltte Württemb. **Miscellanea** [Geschichtstafeln von 288—1512 und von 1251—1337; um 1680.] Hdschr. 72.

Pregizer, Joh. Ulr.: Anderer [vielmehr Erster] Theil der Württembergischen Historie [bis 1480]. 1692. Hdschr. 113.

Pregizer, Joh. Ulr.: Nucleus actorum publicorum Wirttembergicorum. [Alphab. geordnete Notizen aus dem fürstlichen, hauptsächl. aber aus dem Landschaftl. Archiv.] 1693. Hdschr. 115.

Staat der Hertzoge von Würtemberg. [Nürnberg: Endter? 1705.]

[**Pregitzer**, Joh. Ulr. d. J.:] Kurtze historische Ephemerides des hochf. Hauses Wirtenberg . . . von der Zeit Eberhards I. im Bart biss auf jetziges Jahr zusammengetragen. Nebst einigen Anmerk. zu dem s. g. Staat der Hertzoge zu Wirtenberg. [Mit Bildn. H. Eberh. Ludwigs und des Erbprinzen Friedrich Ludwig.] Ulm: Kühn 1706.

Pregitzer, Joh. Ulr. [d. J.]: Kurtzer Begriff der Historie des Hauses Wirtemberg, von seinem ersten Ursprung an biss auf jetzige Zeiten. Esslingen: Mäntler 1734.

Renz, Günth. Albr.: Abrégé einer württembergischen Historie etc. Colligirt 1751. [Exemplar mit 704 §§.] Hdschr. 127.

Steinhofer, Joh. Ulr.: Ehre des Hzgts. Württemberg in seinen durchl. Regenten oder: Neue Wirtenbergische Chronik [Oswald Gabelkofers], T. [1, mit H. Karls Bildn.] T. 2—4 [bis 1525. Alles Erschienene.] 4 Bde. Tübingen: Cotta 1744, Bauhof 1746; Stuttgart: Jenisch 1752, 56.

Sattler, Chn. Frdr.: Geschichte des Herzogthums Würtenberg und dessen angrenzender Gebiete und Gegenden von den ältesten Zeiten bis 1260. Tübingen: Schramm 1757. [Fortges. u. d. Tit.:]

Geschichte des Herzogthums Würtenberg unter der Regierung der Graven. Forts. 1—4 (= Bd. 2—5). Tübingen: Reiss 1767—68. [Fortges. u. d. Tit.:]

- Geschichte des Herzogthums Würtenberg unter der Regierung der Herzoge. Tit. 1 bis 13 [= Bd. 6—18 des Gesamtwerkes]. Tübingen: Reiss 1769—83.

[**Hünlin**, Dav.:] Allgemeine Geschichte von Schwaben und der benachbarten Lande. In einer kurzgef. Beschreibung der denkw. Begebenheiten, Religion, Sitten usw., bis auf unsere Zeiten. Th. 1 (mit Tit.Kupf.) 2. 3. Ulm: Stettin 1773—75.

Spittler, [Ludw. Tim. Frh. v.]: Geschichte Wirtembergs unter der Regierung der Grafen und Herzoge. Göttingen: Vandenhoek 1783.

Auch in: Sps. Sämtl. Werken. 5. 1828.

[**Breyer**, Joh. Gli.:] Freymüthige Betrachtungen über die Geschichte Württembergs von L. T. Spittler. Frankf. u. Leipzig 1783.

[**Fischer**, Frdr. Chf. Jonath.:] Pragmatische Geschichte Würtembergs unter der Regierung der Grafen und Herzoge, aus ächten und geheimen Quellen geschöpft 1. [einziger] Theil (bis 1733). Nebst Anhang zur Geschichte des Herzogs Eberhard Ludwig [Forstners Apologie, deutsch]. London 1787.

[Vergl. Spittlers Werke 13, 481 und Heyds Bibliographie 1, 20 Nr. 133.]

Cless, Dav. Frdr.: Versuch einer kirchlich-politischen Landes- und Cultur-Geschichte von Württemberg bis zur Reformation. 2 in 3 Bdn. Tübingen 1806. Stuttgart: Metzler 1807—08.

Pfister, Joh. Chn.: Geschichte von Schwaben. 5 Bde. [bis 1496]. Heilbronn: Class 1803—17. Stuttgart: Löflund & S. 1827.

— Uebersicht der Geschichte von Schwaben von den ältesten bis auf die neuesten Zeiten. Stuttgart: Steinkopf 1813.

Scheffer, Wilh. F. L.: Ausführliche chronologische Darstellung alles Merkwürdigen aus der Geschichte Wirtembergs. Stuttgart: Metzler 1818.

Essich, Chn. Frdr.: Geschichte von Württemberg. Mit 1 Stammtaf. und 1 illum. Charte. Biberach: beim Verf. 1818.

Pfaff, Karl: Geschichte Wirtenbergs. 2 Bde. Reutlingen: Stahl & Co. 1818. Mäcken 1819, 20.

Pahl, Joh. Gfrd.: Geschichte von Württemberg. 6 Bde. Stuttgart: Löflund 1827—31.

Faber, J[oh.] C[hn.]: Geschichte Württembergs in belehrenden Erzählungen auf jeden Tag im Jahr. Tübingen: Osiander 1831.

Zimmermann, Wilh.: Die Geschichte Württembergs nach seinen Sagen und Thaten. Mit Abbild. 2 Bde. Stuttgart: Imle & Krauss 1836, 37.

Pfaff, Karl: Geschichte des Fürstenhauses und Landes Wirtemberg. Neu bearbeitet. Mit Bildn. 3 in 4 Bden. Stuttgart: Metzler 1839.

Pfaff, Karl: Fürstenhaus und Land Württemberg. Eine Festgabe zur Jubelfeier. Stuttgart: Schweizerbart 1841.

Stälin, Chf. Frdr.: Wirtembergische Geschichte. T. 1—4: Schwaben und Südfranken von der Urzeit bis 1593. [Alles Erschienene.] 4 Bde. Stuttgart: Cotta 1841—73.

Vehse, Ed.: Geschichte der Höfe der Häuser Baiern, Württemberg, Baden und Hessen. 5 in 3 Bdn. Hamburg: Hoffm. & Campe 1853.

Plank, Karl: Politische Geschichte Württembergs von der Kaiserwahl Rudolfs von Habsburg bis zu dem preuss. Bundesantrag vom 9. April 1866. Stuttgart: Koch [April] 1866.

Geschichte von Württemberg. Hrsg. von dem Calwer Verlagsverein. [Begründet von Dr. Chn. Glo. Barth. 4. [von Dr. Herm. Gundert] völlig umgearb. Aufl. Mit Abbild. Calw u. Stuttgart: Vereins-Bhdlg. 1876.

— 5. Aufl. [von Herm. Gundert]. Ebd. 1884.

— — 6. Aufl. [von Dr. Jul. v. Hartmann]. Ebd. 1898.

Staelin, Paul Frdr.: Geschichte Württembergs. Bd. 1. Hälfte 1. 2 [bis 1496. Alles Erschienene.] (Gesch. d. europ. Staaten.) Gotha: Perthes 1882, 87.

Illustrierte **Geschichte** von Württemberg, hrsg. unter Mitwirkung von Dürr, Theod. Ebner [u. a.] Stuttgart: Hänselmann 1886. 4°.

Schneider, Eugen: Württembergische Geschichte. Stuttgart: Metzler 1896.

Beischner, C.: Geschichte von Württemberg in Wort und Bild. Stuttgart: Zeller & Schmidt 1902.

Geschichtliche Lieder: [**Wagner**, Heinr.] Wergan: Würtemberg und Stuttgart unter seinen ausgezeichnetsten Regenten. Zur Würze des Kgl. Geburtsfestes 27. Sept. 1840. In 10 Gesängen. Stuttgart: F. Müller [1840].

Hartmann, Jul.: Geschichte Schwabens im Munde der Dichter. Stuttgart: Knapp [1881].

Lauffer, Friedr.: Hie gut Württemberg allweg! Vaterländische Lieder. Festgabe zur 100jähr. Jubelfeier des Kgr. Württemberg. Stuttgart: Lung 1905. Kaps.

Steiff, Karl u. Gebh. Mehring: Geschichtl. Lieder und Sprüche Württembergs. Im Auftrage der Württ. Kommission für Landesgeschichte gesammelt und hg. Liefg. 1—5 f. Stuttgart: Kohlhammer 1899–1905 f.

k) Kulturgeschichte:

Haug, Balth.: Versuch einer Berechnung des wissenschaftlichen Zustandes von Würtemberg im Verhältniss zu Teutschland. Stuttgart: Erhard [1774]. Kaps.

[**Weckherlin**, Ferd. H. Aug.:] Wirtemberg. Pietismus, Schreiber, Schulen und Erziehung, und Aufklärung überhaupt. o. O. 1787.

[**Bernritter**, Friedr., Rentkammer-Rat:] Wirtembergische Briefe. [Bd. 1.] Ulm: Stettin 1840. [1. Aufl. 1786.]

[—]: Neue wirtembergische Briefe. Gesammelt in den Jahren 1797 u. 1798. [Stuttgart] 1799.

Zoller, Aug.: Bilder aus Schwaben. Stuttgart: Hallberger 1834.

Schlesier, Gust.: Oberdeutsche Staaten und Stämme, vom Standpunkte der Politik beleuchtet. Stuttgart: Scheible 1836.
[Würtemberg und die Würtemberger: S. 205—375.]

Bacherer, Gust.: Buch vermischter Bezüge. Leipzig: Fest 1840.
Darin S. 56 ff.: CulturBriefe aus Würtemberg 1837 und 1838 (Schwäb. Merkur, Beobachter u. a. Zeitungen, Spiessbürgertum, Stuttg. Museumsgesellschaft, Kunst, Bad Niedernau, Kerner, Eschenmayer und Dämonomanie, Buchhandel und Schriftsteller, Hannoverische und Kölner Sache).

[**Bossert**, G.:] Johs. Stegmaier [Stegmüller], Schultheiss in Magenheim [Darmsheim]. Biographischer Beitrag zur Sitten- und Rechts-Geschichte des schwäbischen Volks. Stuttgart: Krabbe 1840.

Kurz, Herm.: Die Schwaben — in: Schwaben wie es war und ist. 1. 1842.

Vischer, Frdr. Theod.: Strauss und die Wirtemberger — in: Vs. Krit. Gängen. 1. 1844.

[**Bachmann**, Wilh.] Mannbach, Wilh.: Schwaben wie es isst — und trinkt. Mit Bildern. 4 in 1 Bde. Leipzig: Jackowitz 1844, 45.
1: Schlachtfest zu Strümpfelbach. 1844.
2: Cannstadter Volksfest. 1844.
3: Schaubuden auf dem Cannstadter Volksfest. 1844.
4: Redoute zu Stuttgart. 1845.

Wildermuth, Ottilie: Bilder und Geschichten aus dem schwäbischen Leben. Stuttgart: Krabbe 1852.

Griesinger, Theod.: Silhouetten aus Schwaben. 3. Aufl. Mit 12 Ill. Stuttgart: Kröner 1863.

Birlinger, Ant.: Aus Schwaben: Sagen, Legenden, Aberglauben, Sitten, Rechtsbräuche. Ortsneckereien, Lieder, Kinderreime. 2 Bde. Wiesbaden: Killinger 1874.

[**Pflug**, Joh. Bapt.:] Erinnerungen eines Schwaben. Zeit- u. Sittenbilder aus den letzten u. ersten Tagen des 18. u. 19. Jahrhunderts. Hrsg. von Julius Ernst Günthert. 2 in 1 Bde. Nördlingen: Beck 1874, 77.

Wohlwill, Adf.: Weltbürgerthum u. Vaterlandsliebe der Schwaben, insbes. von 1789 bis 1815. Hamburg: Meissner 1875.

Rümelin, Gust.: Der württembergische Volkscharakter, 1863, 1884 — in: Rs. Reden u. Aufsätzen 3. F. 1894.

[**Flach**, Hans, ao. Prof. in Tübingen:] Culturbilder aus Württemberg von einem Norddeutschen. 3. Aufl. Leipzig: Unflad 1886.
Tübingen. Das evangel. Stift. Zum Schulwesen. Konservativismus. Sociales. Verkehrsanstalten. Gemüthlichkeit.

Lang, Wilh.: Gottlob David Hartmann. Lebensbild aus der Sturm- und Drangzeit — in: Ls. Von und aus Schwaben. 7. 1890.

Klaiber, Jul.: Ueber deutsche und schwäbische Zustände um die Mitte des vorigen Jahrhunderts. Vortrag. Stuttgart: Grüninger 1894.

Hartmann, Jul.: Aus den Lehr- und Wanderjahren unserer Väter. (W. Neujahrsbl. N. F. 1.) Stuttgart: Gundert 1896.

Schloz, E.: Schwabenalb. Historien und Sagen. Schw. Hall: German [1897].
Dillmann, Chn. v.: Der Schulmeister von Illingen. Zeit- und Sittenbild des 19. Jahrhunderts. Stuttgart: Metzler 1901.
Hartmann, Jul.: Schwabenspiegel aus alter und neuer Zeit. (W. Neujahrsbl. N. F. 6.) Stuttgart: Gundert 1901. [Fortges. u. d. Tit.:]
Schwäbische Selbstbeleuchtung in alter und neuer Zeit. Ebd. 1903.

l) Fürstenhaus:

Ducatus et genealogiae Wirtembergicae brevis **Descriptio** a I. M. R, P. H. P. 1643. 2°. Hdschr. 23.
[**Strölin**, Joh. Jak.:] Beschreibung des Lands und Stammens Württemberg. [Uebersetzung u. Ergänzung der Descriptio brevis ducatus et geneal. W. Um 1650, mit Nachträgen bis 1677.] 2°. Hdschr. 145.
— — Abschrift des BM. Joh. Jak. Baur von Tübingen, in dessen Sammelbd. Hdschr. 6, S. 1—305.
Strölin, Joh. Jak.: Genealogiae Württemb. pars I: a duce Joh. Friderico I Stuttgardianae et Neapolitanae lineae Descendentes. 1659/60. Hdschr. 146.
Toppius, Andr.: Symbola et apophtegmata Wirtembergica: Des fürstl. Hauses Wirtemberg Sprüche und denkwürdige kurtze Reden [bis 1608]. Wenigen-Tenstett 1650. Hdschr. 150.
Baur, Joh. Jak.: Symbola et apophtegmata Wurtemb. [Toppii, mit Fortsetzung bis 1674. Tubingen 1655—93.] Hdschr. 6, 3.
Waltz, Joh. Gg.: Fürstlich Würtembergische Stamm- und Namens-Quell. Sampt Beschreibung des Hertzgt. Teck, Graffsch. Mömpelgardt und Herrsch. Heydenheim. Stuttgart: Rösslin 1657.
Kurze historische **Entwerffung** der Herkunft und Stamms-Ursprungs derer beeder durchl. Häuser Würtemberg und Hessen und zwar erstlichen deß uhralten und durchl. Hauses Würtemberg. o. O. [1674.] (2°.) 4°.
[**Pregizer**, Joh. Ulr. d. J.:] Historische und genealogische Vorstellung deren zwischen Brandenburg und Wirtemberg getroffenen Heuraths-Allianzen. [1717.] — Den 11. Febr. 1745 entworfen [!] und übergeben von Joh. Eberh. Pregitzern in Stuttgart. Hdschr. 122.
Pregitzer, Joh. Ulr. [der Aelt.]: Würtembergischer Cedernbaum oder Vollständige Genealogie des Hauses Würtemberg, erläut. von dessen Sohn Joh. Ulr. Pregitzern. Stuttgart: Metzler & Erhard 1730. 2°.
— — Fortges. von Joh. Eberh. Pregitzern. 2. Aufl. (Mit H. Karl Alexanders Bildn.) Ebd. 1734. 2°.
Geschlechtstafel des kgl. Württembergischen Hauses von der Mitte des 13. Jahrh. bis zu Anfang des Jahres 1839. Stuttgart: Carl Schach, Lithogr. 60 × 80 cm.
Maisch, Glo.: StammTafel des Württembergischen Fürstenhauses. Stuttgart: Südd. Verlags-Institut [1890]. 120×95 cm. 4°.
Giefel, J[os.], Th[eod]. Schön und H[ans] Kolb: Stammbaum des württembergischen Fürstenhauses. Karte nebst Textheft. Stuttgart: Effenberger 1895. 1 Kartenbl. gr. 2°. Text 4°.
Stingel, [Em.]: Württembergs Königshaus. Die geschichtliche Entwicklung desselben vom Ursprung bis auf die Gegenwart. 2. Aufl. Mit 17 Abbild. Stuttgart: Metzler 1890. [1. Aufl. 1889.]
Merkle, Jak.: Segensreiche Wirksamkeit durch vier Generationen. (Herzogin Dorothea v. Württemberg, Kaiserin Maria Feodorowna, Königinnen Katharina u. Olga v. Württemberg.) Stuttgart: Malcomes 1893.
Esbach, Frdr. Carl: Das herzogliche Haus Württemberg zu Carlsruhe in Schlesien. (Mit Abbild. u. Stammtafeln.) Stuttgart: Kohlhammer 1906.
Kübler, Frdr.: Die Familiengalerie des Württembergischen Fürstenhauses im Kgl. Residenzschloss zu Ludwigsburg. [Grosse Ausgabe mit 30 phot. Tafeln und Stammbaum.] Ludwigsburg: Dr. v. Eichhorn [Komm.-Verl. v. Aigner] 1905. 4°.

Einzelne Zeitabschnitte.

Frühzeit:

Hanselmann, Christian Ernst: Beweis, wie weit der Römer Macht in die nunmehrige Ost-Fränkische, sonderlich Hohenlohische Lande eingedrungen. Schwäb.-Hall: Messerer 1768. (2°.) 4°.

Leichtlen, Ernst Jul.: Schwaben unter den Römern, in 2 Karten dargestellt. Nebst Untersuchungen über die Oberdonaustrasse der Peutinger-Tafel von Windisch bis Regensburg, insbesondere über Samulocenae. Freiburg i. B.: Herder 1825.

Pauly, Aug.: Inscriptiones aliquot Romanae in solo Württembergico retectae — in: Progr. des Gym. zu Stuttg. 1831.

Gok, Karl Frdr. v.: Urkunden und Beiträge zur älteren Geschichte von Schwaben und Südfranken. 2 Bde. Stuttgart: Köhler 1846—47.
1: Die römischen Heerstrassen und Alterthümer der schwäb. Alp und am Bodensee. 1846.
2: Der römische Grenzwall von der Altmühl bis zur Jaxt, in Verbindung mit den römischen Heerstrassen und Alterthümern. 1847.

Dürrich, v. u. Wolfg. Menzel: Die Heidengräber am Lupfen (bei Oberflacht). Stuttgart: Württ. Altert.Verein 1847. 4°.

Paulus, Ed.: Der römische Grenzwall (Limes transrhenanus) vom Hohenstaufen bis an den Main. Mit 1 Karte. Stuttgart: Schweizerbart 1863.

Baumann, Franz, Ludw.: Schwaben und Alamannen, ihre Herkunft und Identität. (Aus: Forschungen zur D. Gesch.) Göttingen 1876.

Paulus, Ed. v.: Die Alterthümer in Württemberg (aus der römischen, altgermanischen und alemannischen Zeit). Mit 1 Taf. Stuttgart: Lindemann 1877. 4°.

Miller, Konr.: Die römischen Begräbnissstätten in Württemberg. Stuttg.: Grüninger 1884. 4°.

— Reste aus römischer Zeit in Oberschwaben — in: Programm d. Realgymn. Stuttgart. 1889. 4°.

Tröltsch, E[ugen] v.: Altertümer aus unserer Heimat (Rhein- und deutsches Donaugebiet). Stuttgart: Kohlhammer 1889. 1 Taf. 68 × 91 cm.

Hölder, Osk.: Die römischen Thongefässe der Altertumssammlung in Rottweil. Stuttgart: Kohlhammer 1889.

Föhr, Jul.: Hügelgräber auf der Schwäbischen Alb. Bearb. von Ludwig Mayer. Mit Abbild. und 5 Taf. Stuttgart: Kohlhammer 1892. 4°.

[Bürger:] Der Bockstein, das Fohlenhaus, der Salzbühl, drei prähistorische Wohnstätten im Lonethal. (Aus: Mitteil. des Vereins für Kunst u. Altert.) Ulm 1892. Kaps.

Hartmann, Jul.: Die Besiedlung Württembergs von der Urzeit bis zur Gegenwart. (W. Neujahrsbl. 11.) Stuttgart: Gundert 1894.

Hölder, Osk.: Die Formen der römischen Thongefässe diesseits und jenseits der Alpen. Stuttgart: Kohlhammer 1897.

Sixt, Gust.: Aus Württembergs Vor- und Frühzeit und anderes. Hrsg. von Elsbeth Sixt. Stuttgart: Kohlhammer 1906.
Vorwort (mit Biogr.). Aus Württembergs Vor- und Frühzeit. Die römischen Grabdenkmäler. Die röm. Gladiatoren. Das Stuttg. Lapidarium. Begriff des Limes. Die D. Reichslimesforschung. Der Limes in D. Flurnamen und Volkssagen. Römische Töpferei im Kräherwald bei Stuttgart. Gräberfunde alem.-fränk. Zeit von Gültlingen. Brakteatenfund von Elchenreute. Griechische Reise.

Grafenzeit:

Hoffmann, Gfrd. Dan.: Diplomat. Beweis und Rettung Gf. Ludwigens v. Würtemberg in, vor und nach 1208. Eberhard der Milde und Eberhard der Durchl., welche 1400 und 1308 mit in die Kaiserwahl gekommen. Vom Marpacher Bund d. J. 1400 — in: Hs. Verm. Beobachtungen 1. 1761.

Uhland, Ludw. Josef: De originibus domus Würtembergicae. [Resp.:] auct. Johs. Chph. Schmidlin. Tubingae: Sigmund 1765. Kaps.

— De principe illustri Eberhardo Miti, comite Wirtembergico. [Resp.:] Frider. Theoph. Balth. Seeger. Tubingae: Sigmund 1767. Kaps.

— De Comitibus Wirtembergicis Ludovico II et Hartmanno sen. fratribus 1208 usque 1227 in documentis coaevis memoratis. [Resp.:] Benj. Eberh. Finckh. Tubingae: Schramm 1772. Kaps.

— Historia comitum coaevorum prosapiae Wirtembergicae, qui sub finem sec. XI et initium XII claruerunt, Alberti de Wirtemberg, Conradi de Beutelspach et Werneri de Grüningen. Resp.: Jakob Ludw. Thomas [u. a.]. Tübingen: Schramm 1773. Kaps.

Uebelen, Gg. G.: Observationes ad historiam Eberhardi I. sive Illustris — in: Programm des Stuttgarter Gymnasiums 1822.

Pfaff, Karl: Der Ursprung und die früheste Geschichte des Wirtenbergischen Fürstenhauses. Stuttgart: Metzler 1836. Mit Karte in Mappe.

Uebelen, Gg. G.: Eberhard der Erlauchte, Graf von Württemberg. Stuttgart: Metzler 1839.

Baumann, Franz Ludw.: Die Gaugrafschaften im Wirtembergischen Schwaben. Stuttgart: Kohlhammer 1879.

Jacobsen, Johs.: Die Schlacht bei Reutlingen am 14. Mai 1377. Leipzig: Veit & Co. 1882.

Krüger, Emil: Der Ursprung des Welfenhauses und seine Verzweigung in Süddeutschland. Neue Forschungsresultate. Wolfenbüttel: Zwissler 1899.

Herzog Eberhard I. und II.:

Historia über den Zuestandt auch einige Verträg und Landschafftliche Handlungen des Hzgts. Württemberg. Vom Anfang des Schwäbischen Bundts 1488 biss 1600 lauffend. Hdschr. 44.

Historii Vier Fürsten: Eberhardts im Bart, Eberhardts des Jüngern, Ulrichs u. Christophs Hertzogen zue Würt[em]berg etc.; [um 1600]. Hdschr. 45.

[**Pregizer**, Joh. Ulr. d. ä.:] Vita et regimen ducum Eberhardi I. et II. (item Henrici) Herrn zu Württemberg [deutsch; um 1700]. Hdschr. 104.

Hoffmann, Gfrd. Dan.: Ehrengedächtniss des Stifters der hohen Schule Tübingen und der rühmlichen Erlangung seiner herzoglichen Würde. Tübingen: Fues [1777]. Kaps.

[**Cotta**, Chf. Frdr.:] Dem Andenken der Vereinigung Wirtenbergs und meinen Mitbürgern gewidmet. Am 300jährigen Gedächtnistag des Eberhardischen Vertrags von Münsingen. Stuttgart, Tübingen, Ludwigsburg [Tübingen] 1782.

[Mit Widmung des Vaters, Postwalters Cotta in Tübingen, an den Landschaftl. Ausschuss.]

Gutscher, [Frdr.]: Eberhard der Erste, Herzog von Würtemberg in seinen wichtigsten Lebensverhältnissen. Stuttgart: Metzler 1822.

Pfister, Joh. Chn.: Eberhard im Bart, erster Herzog zu Wirtemberg. Tübingen: Laupp 1822.

Schnurrer, Chn. Frdr.: De Hitopadisha [und dessen angebliche Uebersetzung durch H. Eberhard I.] — in: Ss. Orationes acad. 1828, 203.

Gutscher, Frdr.: Der Nachruhm Eberhard des I., H. z. Würt. — in: Sophronizon 1828. 1, 62—78.

Bossert, Gust.: Eberhard im Bart. (Württ. Neujahrsbl. 1.) Stuttgart: Gundert 1884.

Ohr, Wilh.: Die Entstehung der württemb. Herzogswürde. (aus: StAnz. f. Württ. Bes. Beil. Nr. 8.) Stuttgart 1905. Kaps.

Herzog Ulrich:

Lob u. Nachred, Hertzog Ulrichen von Württemberg, auch den Schwäbischen Bundt vnd Dietrich Spetten betreffent. Anno 1519 den 21. Julii. Hdschr. 71.

Romischer, Hungerischer und Behemischer Kuniglicher Maiestat, Ertzhertzogen zu Osterreich etc. warhafftiger **Bericht** auf Hertzog Ulrichs von Wiertenberg vermainte Anforderung zu dem Furstenthumb Wiertenberg. [Dat. Prag 1. Mai 1534.]

Michaelis **Augusti** Wirtembergensis [Marbacensis] gratulatio ad patriam de reditu illustriss. principis Ulrici. [Gedicht. Titelbl. Holzschnitt.] Vitebergae 1535.

Röm. Keyserlicher Maiestat **aufforderungsbrieffe**, an Herzog Ulrichen von Wirtenberg und gemeyne Landtschafft lauttend. Item, gedachts Hertzog Ulrichs, an die Keys. Maiestat beschehen gn. ansuchung umb verzeihung, sampt darauff ervolgten Begnadigung etc. etc. o. O. [1547.] Kaps.

[**Geschichte** Herzog Ulrichs von Württemberg von 1518 bis zu seinem Tode 1550; um 1700.] Hdschr. 35.

Gabelkofer, Osw.: Württembergische Geschichte. 5. Teil. [Fragment betr. 1519.] Hdschr. 30.

Roerach, Hans: Historie des hochf. Hauses Württemberg von Hertzog Ulrichs Geburt an bis auf die Regierung H. Ludwigs. In deutschen Versen beschrieben [um 1570]. Hdschr. 130. [Bruchstücke daraus u. d. Tit.:]

Reimchronik über Herzog Ulrich von Württemberg und seine nächsten Nachfolger, hrsg. von Ed. v. Seckendorff. Stuttgart 1863 = Bibliothek des Litterar. Vereins. 74.

Eisenbach, Joh. Frdr.: Geschichte und Thaten Ulrichs, Herzogen zu Württemberg. Tübingen: Berger 1754.

Beiträge zur Geschichte H. Ulrichs von Würtemberg — in: Beyträgen z. Staats- u. Völkerrecht von F. K. v. Moser. 1764.

Uhland, Ludw. Jos.: De Francisco I. Galliae rege, Ulrico duci Wirtembergico ad recuperandum ducatum ab auxiliis. [Resp.:] Ernst Chn. Josef Uhland [u. a.] Tubingae: Franck 1776. Kaps.

[Vorsatzpapier mit aufgedruckter Firma: Carl Munck Nr. 137.]

Faesi, J. Konr.: Beiträge zu der Geschichte des Herzogs Ulrich von Würtemberg. (Aus: Meusels histor. Untersuchungen. Bd. 1, H. 2.) Nürnberg 1779. [Angeb.:] — **Neue** Sammlung (Neue Beiträge) zur Geschichte Herzog Ulrichs von Württemberg. (Aus: Meusels: Beiträge zur Erweiterung der Geschichtskunde. 1.)

Hutten, Ulr. v.: Fünf Reden gegen Herzog Ulrich von Würtemberg, nebst seinem **Brief** an Pirkheimer. Uebersetzt u. mit einer Schilderung seines Zeitalters versehen **von** Glo. Adf. Wagner. Chemnitz: Tascher 1801.

Anekdoten aus der Reformationszeit. Folterjustiz (H. Ulrichs von Württemberg gg. **die** Breuninge) — in: Sophronizon 1820. 4, 1—42.

Heyd, Ludw. Frdr.: Die Schlacht bei Laufen Mai 1534. Stuttgart: Löflund 1834.
— Ulrich Herzog zu Württemberg. Beitrag zur Geschichte Württembergs und des D. Reichs im Zeitalter der Reformation. 3 Bde. (3. Bd. fortges. von Karl Pfaff.] Tübingen: Fues 1841—44.
Ulmann, Heinr.: Fünf Jahre Würtembergischer Geschichte unter Herzog Ulrich 1515—1519. Leipzig: Hirzel 1867.
Wille, Jak.: Philipp der Grossmüthige von Hessen u. die Restitution Ulrichs von Wirtemberg 1526—1535. Tübingen: Laupp 1882.
Seeger, Herm. v.: Der Felonie-Prozess gegen Herzog Ulrich von Württemberg. [Tüb. 1889.]
4 in: Festgabe z. 25jähr. Regierungsjubiläum. Tübingen 1889.
Schuster, Max: Der geschichtliche Kern von Hauffs Lichtenstein. Stuttgart: Kohlhammer 1904 = Darstellungen aus der Württ. Geschichte. 1.

Herzog Christof:

Bidenbach, Balth.: Kurtzer vnnd warhafftiger Bericht von dem Leben, auch seligem Absterben weilandt Herrn Christoffen, Hertzogen zu Wirtemberg usw. Tübingen: Morhart 1570.
Rösslin, Joh. Frdr.: Leben Hz. Christophs von Wirtemberg. Stuttg.: Erhard & Löflund 1792.
Spittler, [Ludw. Timoth.]: Regierungsgeschichte des Herzogs Christoph zu Würtemberg. Mit Erläut. u. Reflexion von ×××. Tübingen: Laupp 1818.
Pfister, Joh. Chn.: Herzog Christoph zu Wirtemberg. 2 Bde mit 1 Bildn. Tübingen: Laupp 1819—20.
Kugler, Bernh.: Christoph, Herzog zu Wirtemberg. 2 Bde. Stuttg.: Ebner & Seubert 1868,72.
Briefwechsel zwischen **Christoph**, Herzog von Württemberg und Petrus Paulus Vergerius, hrsg. von Ed. v. Kausler u. Theod. Schott. Tübingen 1875 = Bibliothek des Litterar. Vereins. 124.
Wichert, Theod. F. A.: Aus der Correspondenz Herzog Albrechts von Preussen mit dem Herzog Christoph v. Wirtemberg. Königsberg in Pr.: Akadem. Buchhdlg. 1877.
Strack v. Weissenbach, [Wilh.]: Hz. Christoph von Württemberg mit besond. Berücksichtigung seiner Bedeutung für das Kriegswesen. Mit Abbild. Stuttg.: Huzenlaub 1889.
Mosapp, Herm.: Hz. Christof von Württemberg. Zur Enthüllung seines Denkmals in Stuttgart. Mit Abbild. Barmen: Klein 1889.
Christoph, Herzog von Wirtemberg: Briefwechsel. Im Auftrag der Kommission für Landesgeschichte hrsg. von Viktor Ernst. Bd. 1—3. 1550—1555. Stuttgart: Kohlhammer 1899, 1900, 1902.

Herzog Ludwig:

Frischlin, Nikodem.: Sieben Bücher von der fürstl. Würtembergischen Hochzeit des Herrn Ludwigen, Herzogen zu Würtemberg mit Dorothea Ursula, geb. Marggräffin zu Baden, zu Stuttgart ao. 1575 gehalten. Aus dem Latein in Teutsch Vers oder Reimen transferirt durch Carol. Chph. Beyer. Tübingen: Gruppenbach 1578. [S. 1—442. Schluss fehlt.]
Vier christliche **Predigten** uber der Leich des Herrn Ludwigen, Hertzogen zu Würtemberg, u. dann ein verzeichnuss, wie es mit Ihrer F. Gn. Leichprocess u. Begräbnis gehalten worden. (Mit H. Ludwigs Bildn.) Tüwingen: Gruppenbach 1593.
1 an: Bidenbach, Balth.: Kurzer und wahrhaftiger Bericht. 1570.
Grammer, Andr.: Ein Christliche Leichpredigt uber dem hochbekümmerlichen Todfall des Herrn Ludwigen, Hertzogen zu Würtemberg. Tübingen: Gruppenbach 1593. (Im Ständ. Arch. Tom.Akt. 16, 147.)
Lutz, Kasp.: Ein Christliche Leichpredigt uber dem Tod und Absterben weild. des Herrn Ludwigen, Hertzogen zu Württemberg etc. Tübingen: Gruppenbach 1593. (Std. Arch. Tom. Act. 16, 131.)
[**Pregizer**, Joh. Ulr.:] Vita et regimen ducis Ludovici [deutsch — um 1700]. Hdschr. 114.

Herzog Friedrich I:

Mathaei **Enzlini**, ut probabile est, Deduction, dass H. Friedrich von Württemberg nicht schuldig sey, die Afterlehenschaft vom Haus Oesterreich anzunehmen. [1595.] Hdschr. 151 (Cod. Uffenbach).
Warhaffte **Beschreibung** zweyer Raisen, welcher erste (die Badenfahrt genannt) Herr Friderich, Hertzog zu Württemberg, i. J. 1592 von Mümppelgart auss in Engellandt verrichtet, die ander, so hochgemelter Fürst auss Stuttgarten i. J. 1599 in

Italiam gethan, von dero Mitraisenden in Engellandt Jacob Rathgeben, in Italien Heinrich Schickhart verzeichnet. [Mit Abbild. u. 1 Karte von M. Mästlin.] Tübingen: Cellius 1603. [Angeb.:]

Cellius, Erh.: Württembergisch New Jahr d. i. Vber die nachfolgende Bildtnuss Friderichs, hertzogens zu Württemberg, Geschlechts, Lebens, Regierungs vnd gantzen Landts Württembergs kurtzer Lob-, Ehrn- u. WunschSpruch. Tübingen: Cellius 1. Jan. 1603.

[**Pregizer**, Joh. Ulr.:] Vita et regimen ducis Friderici. [deutsch — um 1700]. Hdschr. 114.

Gmelin, Hugo: Ueber Herzog Friedrich I. von Württemberg und seine Stände, insbesondere über seine Stellung zu denselben bezüglich der Reform des Militärwesens. Tübinger Dissert. Stuttgart: Schweizerbart 1885.

Herzog Johann Friedrich:

Oettinger, Joh.: Wahrhaffte historische Beschreibung der fürstlichen Hochzeit, so Herr Johann Friderich, Hertzog zu Würtemberg mit Frewlin Barbara Sophia, Marggrävin zu Brandenburg, in Stuttgardten 1609 den 9. Novembris gehalten hat. [Mit 3 Kupfern, das 4. fehlt.] Stuttgart 1610. (2°) 4°.

Kuchler, Balth.: Repraesentatio der fürstl. Aufzug u. Ritterspiel, so bei Johann Friderichen Hertzogen zue Württemberg und Freulin Barbara Sophien, Marggrävin zu Brandenburg etc., Hochzeitlichen Ehrnfest, den 6. Novemb. ao. 1609 in Stutgarten gehalten worden. [Schwäbischen Gemündt Febr. 1611. 30 Aufzüge mit zusammen 241 Taf.] qu. (2°) 4°.

[**Assum**, Joh. Augustin, Frstl. Wirt. Secretarius] Philopatris Charitinus: Warhaffte Relation und historischer, politischer, höfflicher Discours uber Herren Johann Friderichen, Hertzogen zu Würtemberg Sohns, Printz Friderichen, Kind Tauff sampt fürstl. ritterlichem Frewden-Fest zu Stuttgardten den 8. Martii ao. 1616. Stuttgart: Rösslin & Cellius 1616. quer (2°) 4°. [Angeb.:]

1. **Hulsen**, Esaias v.: Repraesentatio der furstlichen Aufzug und Ritterspil, so Herr Johann Friderich Hertzog zu Württemberg bey J. F. Gn. neuwgebornen Sohn Friderich Kindtauffen den 10.—17. Martij ao. 1616 in Stuetgarten gehalten. Gg. Thonawer inventor. Matth. Merian faecit. [Stuttgardten Aug. 1616.]
   [Von 78 Kupfertafeln fehlen 6.]
2. **Hulsen**, Es. v.: Aigentliche wahrhaffte Delineation unnd Abbildung aller fürstlichen Auffzüg und Rütterspilen bey dess Herren Johann Friderichen, Hertzogen zu Württemberg Sohns H. Ulrichen Kindtauff, und dann bei Herren Ludwigen Friderichen, H. z. W. mit Magdalena Elisabetha, Landtgräffin aus Hessen, hochzeytlichem Frewdenfest in Stuetgartt den 13. [bis] 17. Julij 1617. [92 Taf. teilw. mit „Mat. Merian" u. „[Joh.] C[hf.] W[olfskeel]" gezeichnet; fehlt: Taf. 19. Stuttgart, März 1618.] qu. 4°.
3. **Weckherlin**, Gg. Rudf.: Kurze Beschreibung des zu Stutgarten bey den fürstlichen Kindtauf und Hochzeit jüngstgehaltenen Frewden-Fests. Tübingen: Werlin 1618. qu. 4°.

[**Buwingkhausen**, Benj. v.:] Discurs von dem Absterben des Herrn Johann Friderichen, Hertzogen zu Württemberg. [Ende Juli 1628.] Hdschr. 18.

[**Pregizer**, Joh. Ulr.:] Herzogen Johann Friedrichs Leben u. Regierung [bis Mai 1619; um 1700]. Hdschr. 114.

Wirtembergisches **Compte rendu** vom 16. Mart. 1609 — in: Götti. histor. Magazin 4, 101. 1788.

Herzog Eberhard III., Wilhelm Ludwig und Magdalene Sibylle:

Besold, Chf.: Prodromus vindiciarum ecclesiasticarum Wurttemb.
— **Documenta** rediviva monasteriorum Wirtembergicorum.
— **Virginum** sacrarum monimenta.
} 1636. s. S. 87.

Extract und Abdruck etlicher von beeden in Gott seeligist ruhenden und noch regierenden Keys: M. Mten, Ferdinand dem Andern und dem Dritten ergangener Resolution, Erklärungen, Mandaten und auch darüber erfolgter Fürstl. Würtembergischer Acceptation- und Obligationen, betr. deren vom Hertzogen zu Würtemberg occupierter Stifft und Clöster Reichsimmedietet. Ingolstatt: Hänlin 1640.

Allerunterth. Anzeig vnd Bitt Anwaldts dess Herrn Eberharden, Hertzogs zu Württemberg etc., auf ein von den Innhabern deren in Ihrer Frstl. Gn. Herzogthumb gelegener Clöster u. Stiffter aussgewürcktes Monitorium d. d. 7. May 1640 u. vom 22. Nov. hernach erkennete Executoriales, ermelter Clöster- u. Stiffts-Inhaber anmassende Reichs-Immedietät betreffende. o. O. 1641.

— — 2. Aufl. 1645.

Erinnerung und Formular eines Danckgebetts wegen dessen zwischen der Röm. Kaiserl. Majestät, König in Pohlen u. denen Alliirten und der Cron Schweden u. Dännemarck getroffenen Fridens. Auff den 22. Julii 1660 im gantzen Hzgt. Würtemberg angestellet. Stuttgart: Rösslin 1660.

Schmidlin, Adam Ulr.: Telescopium politicum bei gegenwärtigen Kriegszeiten [ob Landesdefension, Söldner, Neutralität, Bündnisse?] 1668. Hdschr. 9, 1.

Gabriel, Peter: Triumph dess Ehestands entgegen gesetzt dem unehlichen Stand der römischen Kirchen, an dem Heimführung- u. Einzugs-Fest Wilhelm Ludwigs, Erb-Printzens und Hertzogens zu Würtemberg. Stuttgart: Rösslin 1674.

Vorstellung Stuttgartischer Jüngst-gehaltener hochf. Würtemberg-Hessischer Heimführungs-Begängnis. Samt zweyfachem kurtzem Bericht von Beyder Vermählten (Wilhelm Ludwigen zu Württemberg und Magdalena Sibylla zu Hessen) Stamm-Verwandtschaft etc. [Mit 6 Kupf.] Stuttgart: Rösslin 1675. (2°) 4°.

Sechs christliche **Leich-Predigten** uber dem Ableiben Eberharden III. Hertzogen zu Würtemberg den 19. u. 21. Julii ao. 1674 [durch Chf. Wölfflin, Joh. Chf. Hingher, Chf. Kolb, Joh. Lor. Schmidlin, Joh. Jak. Müller u. Tob. Wagner gehalten] sampt Beschreibung der Leich-Procession u. Begrebnus. [Mit 4 Kupf.] Stuttgart: Rösslin 1675. (2°) 4°.

Kurtzer **Entwurff** derjenigen Puncten, welche nach Absterben der Maria Dorothea Sophia, verwitt. Herzogin zu Württemberg, geb. Gräfin zu Oettingen, wegen Dero Wittums u. a. Praetensionen zwischen Dero Tochter Sophia Charlotta, verw. Herzogin zu Sachsen-Eissenach u. dem reg. Haus Württemberg in Disputat erwachsen. Stuttgart: Treu 1699. (2°) 4°. [Angeb.:]

Abgenöthigter gründlicher **Gegen-Entwurff** derj. Puncten, welche nach Absterben der Maria Dorothea Sophia, verwitt. Hertzogin zu Württemberg, zwischen Sophia Charlotte, verwitt. Hertzogin zu Sachsen-Eysenach u. dem reg. Hauß Württemberg in Disputat erwachsen. Halle: Grunert 1700. (2°) 4°.

Pregizer, Joh. Ulr.: Stricturae super Prodromum [Chphi.] Besoldi [de ao. 1636. Um 1700]. Hdschr. 118.

Relatio ex actis, was es mit der den catholischen ClostersInhabern ao. 1637 ff. bei dem Kaysserl. Hof adjudicirten Immedietät vor eine Bewandnus habe. Stuttgart Nov. 1706. Mscr.

1 an: Besold, Chf.: Virginum sacrarum monimenta. 1636.

Christfürstliches **Ehrengedächtniss** der Frauen Magdalena Sibylla, Hertzogin zu Württemberg etc., geb. Land-Gräffin zu Hessen, zu höchstschuldigstem Nachruhm auf gerichtet. Stuttgart [1712]. (2°) 4°.

1: Procession und Ordnung bei Magdalenä Sybyllä Beisetzung. Stuttgart 1712.
2: Batz, Chn.: Christliche und getroste Ausfolge der entschlafenen Magdalena Sibylla den 25. Aug. 1712. Stuttgart [1712].
3: Malblanc, Jos.: Die herrlichen Vorzüge eines seel. Todes oder christl. Leich-Sermon etc. Stuttgart [1712].
4: Hochstetter, Andr. Adam: Die göttliche Läuterung der Ausserwehlten. Als der durchl. Magdalena Sibylla Leichnam beygesetzet worden. [Nebst] Hochfürstl. Personalia. Stuttg. [1712].
5: Jäger, Joh. Wolfg.: Die wunderbahre Führung und Regierung Gottes uber den seeligsten Abschied der durchl. Magdalena Sibylle, etc. Stuttgart, 2. Sept. 1712.
6: Zeller, Chph.: Die geehrte Ehre Gottes uber dem höchstseeligem Ableiben der durchl. Magdalena Sibylla etc. [1712.]
7: Brodbeck, Gg. Konr.: Die christ-fürstliche Magdalena h. e. Erhöhete. Als der durchl. Magdalena Sibylla, Hertzogin zu Württemberg Leichnam beygesetzet worden, vorgestellt etc.
8: Drommer, Wilh. Ad.: Der herrliche Freuden-Wechsel der Kinder Gottes, bei Gelegenheit des Ableibens der durchl. Magdalenä Sibyllä, entworffen etc.
9: Ruoff, Gg. Konr.: Höchst-seeliger Hingang der heilig und für sich richtig wandlenden Gerechten, uber dem höchstseeligen Hintritt der durchl. Magdalena Sibylla, vorgestellet usw.
10: Einladung des Rector Universitatis Tubingensis zu der morgigen Trauerfeier für die Herzogin Magdalene Sibylle. Dat. Dom. 26 post Trinit. 1712 [fing. Tit.].
11: Jäger, Joh. Wolfg.: Panegyricus supremo honori et memoriae seren. Magdalenae Sibyllae etc.

Schott, Theod.: Württemberg und Gustav Adolf 1631 und 1632. Mit ungedr. Briefen von Gustav Adolf, Maximilian von Bayern und Barbara Sophie von Württemberg. (Aus Württ. Jahrb.) Stuttgart: Kohlhammer 1895. 4°.

Günter, Heinr.: Das Restitutionsedikt von 1629 und die katholische Restauration Altwirtembergs. Stuttgart: Kohlhammer 1901.

Herzog Eberhard Ludwig:

Relation oder grundlicher Bericht dessen, wass sich zur Zeith des französischen Einfalls in dem Hzgt. Württemberg, da die vier Schwäb. Crayss-Regimenter ankommen, zugetragen hat. Ao 1688. Hdschr. 126.

Copia Schreibens aus Stuttgart vom 20./30. Januar 1689 an einen vornehmen Ministrum, betr. die letzte französische Begegnuss daselbsten. o. O. 1689.

Der neu aufgewachte Mordbrenner **La Broche** oder: Eine aussführliche Beschreibung alles dessen, was Zeit währenden FriedensBruches die Frantzosen in Francken, besonders aber in Schwaben vorgenommen. Mit 1 Land-Chärtlein. o. O. [Frühjahr] 1689.

Gründliche **Relation** von den grausamen Proceduren, welche Ludovicus XIV, König in Frankreich, durch seine ausgeschickte Kriegsofficier, besonders den Baro de Monclar, Duc de Duras, Comte de Melac, Fequiere, Bouffliers etc. am Rheinstrom, in Francken, Schwaben, sonderlich im Hertzogthumb Würtemberg und anderen Provinzien verübet hat. o. O. [1689.] Kaps.

Ausführliche **Vorstellung**, was das Hauss Würtemberg und dessen in Schwaben gelegene Lande von der Cron Franckreich a tempore dess gebrochnen Stillstands gelitten u. dessentwegen von der Allerchristl. Majestät völlige Reparation zu suchen. Cum provocatione ad tractatus pacis futurae. [Deutsch u. französisch.] Stuttgart: Lorber 1696.

[**Kulpis**, Joh. Gg. v.:] Ad tractatus pacis wiederholte Imploration und nothwendige Ergäntzung dess Hauss Würtemberg contra die Cron Franckreich in Druck gegebener Gravaminum, die extorquirte Praestationes, Contributiones u. Geissel betreffend. [Deutsch u. Französisch.] o. O. 1697.

Memoralia über verschiedene Lehens-Renovationen, welche bey Ihrer Kayserl. Majestät von wegen des reg. Hertzogen von Würtemberg in ao. 1695 am Kays. Hof requirirt und wie die entstandene Emergentia abgeleinet worden. Mit mehrern Bestand, als in denen Electis juris publici zusammengetragen. (Mit 1 Kupf.) Stuttg.: Lorber 1697.

[**Roth**, Ebhd.:] Das unter Chur-Bayer. u. Französischer Gewalt hart gedruckte, aber nicht untergedruckte Schwaben. Ausführl. Bericht des zweyjährigen Krieges, auch von der Stadt Ulm Fatis. Mit 2 Kupf. Freyburg: Redlich 1704.

Gründliche **Darthuung** des Würtemberg-Oelßnischen Successions-Rechts in beyde Herrschafften Weiltingen und Brentz, u. was dahin gehörig. o. O. [um 1707].

Gründliche **Widerlegung** vermeintlicher Nullitatum in causa des reg. Hertzogen zu Würtemberg, Imploraten, contra Juden Model Löw von Pfortzheim, Imploranten, ad Aug. Cameram Imper. o. O. [1731.] (2°.) 4°.

Drommer, Wilh. Adam: Des Höchsten Wunder-Gut, an Würtemberg erwiesen, ist hier auf diesem Blat mit Freuden angepriesen u. den 29. Jun. 1732 in dem Deinach offenbar gemacht. Ludwigsburg: Cotta [1732]. Kaps.
[Verkündigung der angeblichen Schwangerschaft der reg. Herzogin.]

[**Fassmann**, Dav.:] Gespraeche in dem Reiche derer Todten. 193. [und] 194. Entrevue zwischen dem letztverstorbenen Hertzog von Württemberg, Eberhard Ludwig, und dem vor Philippsburg todtgeschossenen Frantzösischen Marschall Duc de Berwicke. Leipzig: Deer [1733].

Forstner v. Dambenoy, Gg. Friedr.: Apologie par lequel il instruit les fausses accusations de ses ennemis à la cour de Stoudgart. [Londres 1746.] Neudruck in: Spittlers Gesch. Wirtembergs (1783 u. 1828).
[Deutsche Uebers. in Fischers pragmat. Geschichte s. S. 505.]

[**Abel**, Jakob Friedr.:] Geschichte des Einfalls der Franzosen in Würtemberg im J. 1688, zu leichterer Beurtheilung der Räthlichkeit eines allgemeinen Aufgebots und einer Bürgermiliz. [Stuttgart] 1794.

Die Gräfin v. **Grävenitz** u. eine freimüthige Verwahrung der ächten Episcopalrechte unter H. Eberhard-Ludwig von W. — in: Sophronizon 1824. H 4, 30—49.

Haerle, Gg.: Die Kriegsereignisse des Jahres 1693 in der Umgegend von Heilbronn. Vortrag. Heilbronn: Schell 1882. Kaps.

Schott, Theod.: Württemberg u. die Franzosen i. J. 1688. (W. Neujahrsblätter 5.) Stuttg.: Gundert 1888.

Adam, Alb. Eugen: Auch ein Jubiläum [Franzoseneinfall i. J. 1688] — in: Staatsanzeiger. Literar. Beil. 1888, 281.

Herzog Karl Alexander und Vormundschaft Herzog Karls:

Succincte, jedoch wahrhaffte **Species facti** von dem Hergang des von dem ehemaligen Würtembergischen ObristHofmeister Grafen v. Grävenitz an Ihro Hochf. Durchlaucht zu Württemberg etc. zu Redimirung der ihme zur Schuld gebrachten Verbrechen ausgestellten aydlichen Revers. [Stuttgart 1735.] [2°.] 4°.

[**Fassmann**, Dav.:] Besondere Entrevue oder Gespräche in dem Reich der Todten zwischen denen zwei letztverstorbenen reg. Herzogen von Württemberg, Eberhard Ludwig und Carl Alexander, in welcher die seit des Ersteren Tod vorgegangene besondere Aventures vorgestellet werden. Frankf. u. Leipzig 1737. [Angeb.:]

- **Neue** Entrevue zwischen Eberhard Ludwig und Carl Alexander, in welcher die seit des Letztern Tod in Württemberg passirte Neuigkeiten vorgestellet werden. Ebd. 1737.

An die R. Kayserl. Majestät Allerunterth. **Vorstellung** und Bitte pro clem. imperiendo decreto manutenentiae in possessione der Obervormundschafft und LandesAdministration nahmens Carl Rudolphs, Hertzogen, Administratoris und Ober-Vormunders zu Würtemberg. Dat. Wien 12. Aug. 1737. 2°.

Moser, Joh. Jak.: Consilium der Juristenfacultät der Universität Frankfurt a. O., die Administration und Religion des Hzgt. Würtemberg betr., vom 21. Aug. 1737. Hdschr. 75.

Curieuse **Nachrichten** aus dem Reich der Beschnittenen. 1.—4. Unterredung zwischen Sabathai Levi und Joseph Süss Oppenheimer. (Mit 1 Holzschnitt und Versen.) [1. 3. 4:] Cana [2:] Franckfurt u. Leipz. 1737, 38. (4°.) 8°.
2—5 an: Fassmann, Dav.: Gespräche im Reiche d. Toten.

Wahrhafte und gründliche **Relation**, was sich in den letzten Stunden mit dem Juden Joseph Süss Oppenheimer zugetragen. Mit Kupf. Augsburg: Held 1738. (2°.) 4°. [Angeb.:]

Lebenslauff und Ende dess den 4. Febr. dieses 1738. Jahrs Gerechtest justifizirten Lands-verderblichen Juden Joseph Süss Oppenheimers. Augsburg: Held (1738. 2°) 4°.

Sicherer **Bericht** von dem Juden Joseph Süss Oppenheimer, welcher ao. 1738 den 4. Februar bei Stuttgart executirt wurde. (Mit Abbild.) Augsburg [1738. — Angeb.:]

Das lamentirende Jud-Süssische **Frauenzimmer** unter dem grossen eisernen Galgen vor Stuttgart draussen. o. O. [1738. Schluss fehlt.]

Wahre **Abbildung** desjenigen eisernen Galgen und Kefichs, worinn der Cörper des gehenkten Juden J. Süss Oppenheimers verwahrlich aufbehalten wird. (Mit Versen.) o. O. [1738].

Bernard, Chf. Dav.: Ausführlicher Discurs von allem, was Ihm in den 3 letzten Tagen des unglücklichen Jud Süss Oppenheimers bekannt worden. Tübingen 1738.
6 an: [Fassmann, D.] Besondere Entrevue. 1737.

Bernard, Chf. Dav.: Der in den Lüfften schwebende neue jüdische Heilige Jos. Süss Oppenheimer oder das von der Würtemb. Judenschafft herausgegebene merkw. Canonisations-Manifest. Tübingen [1738.]
7 an: [Fassmann, D.] Besondere Entrevue. 1737.

Merkwürdige **Staats-Assemblée** in dem Reiche derer Todten zwischen einem ganz besondern Kleeblat, dem Duc de Ripperda, dem Grafen von Hoymb und dem Juden Süss Oppenheimer. Amsterdam: V. d. Haue. [Regensburg] 1738.
8 an: [Fassmann, D.] Besondere Entrevue.

Gespräch zweyer unter dem Stuttgarter Galgen zusammen gekommener Bauern von des famosen Jud Süssen Leben und Ende. o. O. 1738. Kaps.

Gründlicher **Bericht** wie von dem hochf. Hauss Würtemberg und den landes-constitutionsmässigen Instanzen in der Süssischen Creditor-Sache bissher rechtlicher Ordnung nach verfahren worden, der Jud Jacob Uhlmann, churpfältz. Hof-Factor, aber eine reichsconstitutionswidrige Hinwegnehmung der Württemb. Handelsleuthe[n] aus der Franckfurther Mess geführten Waren veranlasst habe. Von dem Süssischen Curatore bonorum. [Stuttgart 1740. 2°.] 4°.

Zimmermann, Manfr.: Josef Süss Oppenheimer, ein Finanzmann des 18. Jahrhunderts. Ein Stück Absolutismus und Jesuitengeschichte. Stuttgart: Rieger 1874.

J[ckstatt,] J[oh. A[dam]: Würtembergische GrundVeste d. i.: klarer und ausführlicher Beweis, dass das von weil. Karl Alexander, Hz. zu Würtemberg, errichtete Testament nach seinem Inhalt untadelhaft, sonderheitlich wegen der verordneten Landes-Administration und der Bevormundung Seiner Kinder, ohnzweifelhaft aufrecht bestehe. [Würzburg] 1738. 2°.
2. Ex. angeb. an: [Georgii Frdr. Heinr.] Bestgegründete Anmerkungen. 1740.

[Georgii, Frdr. Heinr.]: In facto et jure bestgegründete Anmerkungen über die in dem J. 1738 zu Würtzburg in Druck ausgegebene und hierunten mitangefügte s. g. Würtembergische Grund-Veste, betr. das hochfürstl. Testament, Landesadministration und Vormundschafft. Samt Anhang eines wider die hochf. Reversales und Religions-Assecurationes public gewordenen Schreibens. Ans Licht gestellt durch die Würtemb. Landschafft. [Stuttgart] 1740. (2°.) 4°.
2 Exempl. angeb. an: Ickstatts GrundVeste. 1738.

Facti Species, den Generalen Frh. v. Remching contra die hochf. Würtembergische Landes-Administration betreffend, in compendium redacta. o. O. [zw. März/Juni 1740.]
7 in: Württemberg. Sammelbd. 4°.

Innocentia Remchingiana vindicata d. i. Nothgedrungene Ehrenrettung des Freyherrn Frantz Joseph von Remchingen wider die Herzoglich-Würtembergische Herren Landes-Administrations-Räthe. o. O. 1742. (2°.) 4°.

Wahrhaffter **Abdruck** des an Ihro R. Kayserliche Majestät von Herr Hertzogen und Administratoris Carl Friedrichs zu Würtemberg-Oels Durchl. 27. Juni 1740 erstatteten und bey ReichsHofRath praesentirten Berichts i. S. den ehemalig Würtemb. General-Feld-Wachtmeister Frantz Joseph Frh. v. Remching betr. Frankfurt u. Leipzig [Stuttgart] 1743. 4°.

Vorstellung des verletzten reichsfürstl. Respects durch die von dem ehemaligen Würtemb. General, Baron Franz Joseph v. Remchingen ausgestreuete Schmäh-Schrifften. [Nebst:] Schreiben des Administrators und der verwittibten Herzogin an die allg. Reichsversammlung in Frankfurt a. M. vom 4. Jan. 1744). Stuttgart [1744.] 4°.

Remching, Franz Jos. Frh. v.: Gantz gehorsamstes Gegen-Vorstellungs-Schreiben an Eine allg. Reichs-Versammlung wegen seiner den höchsten Reichsfürstlichen Respect Niemahls beleydigenden Defensions-Schrifften. (Dat. Oberdorff 1. April 1744. [Nebst:] Gründliche Vorstellung des unverletzten Respects. o. O. [1744.] (2°.)
8 in: Württemberg. Sammelbd. 4°.

Spur eines Attentats, die Landesverfassung und das protest. Kirchenwesen in Würtemberg ca. 1737 mit Gewalt umzuändern [Brief Remchingens] — in: Sophronizon 1819. 1, 130—134.

Hoch, Imman. Matth. Peter: Württ. Denkwürdigkeiten aus den Regierungen der Herzoge Carl Alexander und Carl Eugen nach Aufzeichnungen von General Wolf und dessen Sohn. — Ebdas. 1824 H. 5 S. 16—62.

Dizinger, Karl Frdr.: Beiträge zur Geschichte Würtembergs und seines Regentenhauses z. Z. der Regierung Herzogs Karl Alexander und während der Minderjährigkeit seines Erstgeborenen. 2 Bde. Tübingen: Laupp; Rottenburg: Fleischhauer 1834.

Herzog Karl (s. a. XI, 2 F. Georgii, Moser u. a.):

Karl Eugen, Herzog von Württemberg: Livre contenant un exacte recit de touttes les vertus et vices en 4 tomes. Stouttgardt: Faber [1740]. 2°.

Schönhaar, Wilh. Frdr.: Ausführliche Beschreibung des zu Bayreuth im September 1748 vorgegangenen Beilagers und derer Heimführungs-Festivitäten Carls, reg. Herzogs zu Württemberg, und Elisabethae Friedericae Sophiae, geb. Markgräfin zu Brandenburg-Bayreuth. Mit [4 statt] 5 Kupf. und genealog. Tabellen. Stuttgart: Jenisch 1749. 2°.

Schreiben an einen Correspondenten in Regensburg von einem Freunde [Graf v. Montmartin] aus Cassel d. d. 20. Aug. 1758 über das am 1. Ort divulgirte 15. politische Paradoxum eines sog. Irenopholi, das Betragen des reg. Herzogen von Würtemberg bei jetzigem Kriege betreffend. o. O. 1758. Kaps. [s. o. S. 441. Ziff. 17.]

Fischer, Ludw. Eberh.: Rede bei dem von dem reg. Herzog zu Wirtemberg angestellten Dankfest über die den 10. Oct. 1758 bei Luttersberg von der Französischen Armee erfochtenen Victorie. Nebst Beschreibung der ganzen Solennität. Stuttg.: Cotta (1758). Kaps.

— Rede bey dem von dem reg. Herzog zu Wirtemberg angestellten Dankfest über die den 14. Oct. 1758 bei Hochkirchen von der k. k. Armee erfochtenen Victorie. Nebst Beschreibung der ganzen Solennität. Stuttgart: Cotta (1758). Kaps.

[**Uriot**, Jos.:] Déscription des fêtes données à Stoutgard par le duc regnant de Würtemberg et Teck à l'occasion du jour de sa naissance. Stoutgard: Erhard 1762. Kaps.

[**Uriot**, Jos.:] Déscription des fêtes, données à l'occasion du jour de naissance de S. A., monseigneur le Duc régnant de Wurttemberg le 11. Fevr. 1763. Stouttgart: Cotta 1763.

— — le 11. Fevr. 1764. Daselbst 1764.

[**Maubert** de Gouvest, Jean Henri: La pure verité!] Die reine Wahrheit oder Denkwürdigkeiten des Hauses Württemberg zur Erläuterung verschiedener besonderer Umstände den Process betreffend, worin der Herzog mit seinen Unterthanen verwickelt ist. In 10 Briefen von der Baronesse v. W. Cöln 1765. 248 S.

— — [unter dem Tit.:] Die reine Wahrheit in Briefen und Nachrichten, den Herzog und das Herzogthum Württemberg betr., zur Erläuterung der Streitigkeiten dieses Prinzen mit seinen Unterthanen, von der verwittweten Baronesse v. W. Aus dem Französischen. [Frankfurt a. M.?] 1765. 184 S.

[**Uriot**, Josef: La verité telle quelle est.] Die Wahrheit so wie sie ist, der so betitelten reinen Wahrheit entgegengesetzet durch eine Gesellschaft ehrlicher Männer, welche von der Beschaffenheit des Würtembergischen Hofes und der Verfassung des Herzogthums eine vollkommene Kenntniss haben. Aus dem Französ. übers. [von Feuerlein]. Stuttgard: Cotta 1765.

[**Paulus**, Gio. Chf., Diaconus in Leonberg:] Der Würtembergische Solon. o. O. 1765. [Angeb.:]

[**Clemm**, Heinr. Wilh., Prof.:] Der Nachtisch auf dem Landhause zu H . . . oder Gedanken guter Freunde über den württembergischen Solon, besonders über den Landtag in St[uttgart]. Strassburg [Ulm] 1766.

Zufällige **Gedanken** über den ersten Theil des Würtembergischen Solons. o. O. 1766.

[**Ganz**, Joh. Frdr. Ferd., Sekretär des Preuss. Gesandten v. d. Schulenburg in Stuttgart:] Würtembergische Briefe oder Schilderung der Sitten und der merkwürdigen Personen dieses Herzogthums. o. O. 1766. [Angeb.:]

[**Ganz**, Joh. Frdr.:] Lettres Virtembergeoises ou: La verité sans fard, opposée à la pure verité et à la verité telle quelle est. Traduit de l'Allemand et enrichi de remarques. Vraibourg: aux dépens des Calomniateurs, Adulateurs et Co. 1766.

Bandel, Jos. Ant. v.: Auf eine Lüge eine Maultasche! oder der bey Bestürmung der herzgl. Würtemb. Ehre zurückgeschlagene Feind. Salmansweil 1766.

Uriot, [Jos.]: Discours sur la richesse et les avantages du duché de Würtemberg. Stuttgart: Cotta 1770.

Haug, Balth.: Freude, Dank und Wünsche der gesamten Bürgerschaft in Stuttgard am 11. Febr. 1778 als dem 50. Jahre Ihres durchl. Herzogs, bey einer Predigt an den Tag gelegt und samt dem Herzgl. Rescript nebst einer Rede an die Armee zum Druck befördert. Stuttgart: Erhard (1778). Kaps.

La **Naissance** de felicité ou l'hommage des fées et des génies. Fête allegorique donnée sur le grand théatre de Stoutgard pour célébrer le jour de naissance de la Comtesse de Hohenheim le X. Janvier 1782. [Französisch und italienisch.) Stoutgard: Cotta (1782). Kaps.

Le **duché** de Wurtemberg. [Von einem Gesandten am Stuttgarter Hofe] — in: Gött. histor. Magazin 2, 714. 1788.

Gegel, Gg. Jak.: Beleuchtung einer Regierungsperiode des gegenwärtigen Regenten Würtembergs zu Beherzigung und Belehrung für meine Landsleute in Rücksicht meiner damaligen Dienstjahre. [Guntersblum] 1789.

Kerner, Joh. Gg.: Anmerkungen zur Geschichte des Erbvergleichs [um 1790]. Hdschr. 64.

Schreiben eines Wirtembergers an seine liebe Landsleute, besonders in Stuttgart. Nebst einer Antwort der Wirtemberger besonders der Stuttgarter [das französische Freiheitswesen betreffend]. o. O. 1792. Kaps.

Als Verf. des Schreibens wurde H. Ludwig Eugen von W. bezeichnet.
Auch in: Cottas Strassb. Journal 1, 268. 362. 393. — Zwei weitere Antworten ebd. 1, 457—476.

Allerhöchste Reichsoberhauptliche **Vorsorge** gegen deutschen Zeitungs-Unfug. Mercurii 27. Martii 1793.

[Reichshofratsconclusum gg. die in Stuttg. erscheinende „Chronik".]
15 in: Württemberg. Sammelbd. 4°.

[**Drück**, Frdr. Ferd.:] Einladungsschrift der hohen Carlsschule zu den auf den Tod Herrn Carls Herzogs zu Wirtemberg u. Teck den 22. Februar abzuhaltenden Trauerrede. Stuttgart. Hohe Carls-Schule 1794. Kaps.

Bardili, Chf. Gfried.: Rede auf Herog Carl von Wirtemberg, gehalten in seiner Hochschule zu Stuttgart den 22. Febr. 1794. [Stuttgart]. Mit akadem. Schriften [1794]. Kaps.

[**Schott**, Joh. Gli.:] Ehren-Gedächtnis des weil. durchl. Herzogs Carl Eugens zu Wirtemberg u. Teck. Bey der Trauer-Feyer den 20. und 23. Febr. 1794. Stuttgart: Hohe Carlsschule [1794]. Kaps.

Schnurrer, Chr. Frdr.: Oratio inter luctum Caroli ducis — in: Ss. Orationes acad. 1828, 235.

Willkührliche **Entlassung** der hzgl. Wirtembergischen Räthe und Beamten [3 Aktenstücke von 1787 i. S. Autenrieth] in: Neues Gött. histor. Magazin 3. 121—33. 1794.

Französische **Subsidien** an H. Carl von Wirtemberg von 1752—1762. [7,5 Mill. Lires]. — Ebd. 3, 332—34. 1794.

H. **Karl** Eugen. Proben seiner Galimathias-Eloquenz [auch andere auf ihn bezügl. Aufzeichnungen, auch ein Gedicht Schubarts auf Franziska. — Ende des 18. Jh.]. Hdschr. 61.

Karl, H. v. Württemberg: Auszüge aus seinen Reisetagbüchern von 1759—93. [Ende des 18. Jh.] Hdschr. 62.

Auszüge aus der **Selbstbiographie** eines vieljährigen Dieners H. Karls u. Montmartins [von 1759—93]. Hdschr. 139.

H. Karls italienische **Reise** 1753 — in: [Hardenberg:] Ein kleinstaatlicher Minister. 1877, 101.

Dazu 2 Briefe in: Neue StAnzeigen 3, 1—17. 1797.

[**Pahl**, Joh. Gfrd.:] Geheimnisse eines mehr als fünfzigjährigen wirtemb. Staatsmanns. [Heilbronn] 1799.

Gamm, Imm. Frdr.: Aschenfunken. 1817. [Ueber Hz. Karl insbes. S. 174 ff.]

Berichtigungen, den Grafen Montmartin und Oberst Rieger betreffend — in: Sophronizon 1820. 3, 115—118; 1822. 1, 73—110; 1824. 2, 1—24. 5, 40—52.

Aus **Carls** Reisetagbüchern — in: Sophronizon 1828. 2, 67—84.

Das **Sekular-Fest** der Geburt des Herzogs Carl Eugen von Württemberg. Gefeiert in Stuttgart, am 11. Februar 1828. [Nebst] Anhang. Stuttgart: Franckh 1828.

Mohl, Rob. v.: Beiträge zur Geschichte Württembergs. 1. [einziger] Bd. Tüb.: Osiander 1831.
1: Theilnahme Friedrichs des Grossen an den Streitigkeiten zwischen Herzog Karl v. W. und den Ständen des Landes.

Asseburg, Achaz Ferd. Frh. v. d.: Denkwürdigkeiten. Berlin: Nicolai 1842.
[A. als dänischer Gesandter in Stuttgart 1765 und 1769, und als Vermittler der Heirat zwischen dem Grossfürsten Paul von Russland und der Tochter H. Friedrich Eugens von Württemberg.]

Vely, E. [d. i. Emma Simon geb. Couvely]: Herzog Karl von Württemberg und Franziska von Hohenheim. Mit Portr. Stuttgart: Simon 1876.

Karl, Herzog v. Württemberg: Rede in der Hohen Karlsschule (22. April 1792) zur Zeit der Schreckensherrschaft in Frankreich. Mit Vorrede von E. v. Georgii-Georgenau. Stuttgart: Grüninger 1886. Kaps.

Sakmann, Paul: Eine ungedruckte Voltaire-Correspondenz. Mit Anhang: V. u. das Haus Württemberg. Stuttgart: Frommann 1899. [Nachtrag: W. Viertelj.H. 1900.]

Herzog **Karl** Eugen von Württemberg und seine Zeit. Hrsg. vom Württ. Geschichts- und Altertums-Verein. Mit Kunstbeil. und Textabbild. Heft 1 – 8 = Bd. 1. Stuttgart [H. 5 ff.:] Esslingen: Neff 1903—06. 4°.
1: Einleitung von A. v. Pfister; Erziehung, Jugend, Persönlichkeit von E. v. Schneider.
2: Die beiden Ehen von P. v. Stälin; Hof und Hoffeste, Militärwesen von A. v. Pfister.
3. 4: Regierung von E. v. Schneider; Landeshoheit von Frdr. Wintterlin; Stände von E. Adam.
5: Wirtschaftliches Leben von Art. Schott; Religiöses Leben von Jul. v. Hartmann; Geistiges Leben von K. Weller; Presse von Karl Steiff.
6: Schöne Literatur von Rudf. Krauss.
7: Theater von Rudf. Krauss; dramatische Musik von Herm. Abert.
8: Bildende Künste von Bert. Pfeiffer.

Herzog Ludwig Eugen:

Kaiserlich allergn. **KommissionsDekret** d. d. Regensburg 23. Januar 1794, die in dem Hzgt. Würtemberg zu Deckung der Gränzen des Rheins theils schon getroffenen Defensionsanstalten gegen die Franzosen betreffend. Regensb. Dict. 25. Jan. 1794.
16 in: Württemberg. Sammelbd. 4°.

Scheeler, Karl Eugen v.: Opfer auf den Vaterlandsaltar bei und nach der Huldigung nach dem Antritt der Regierung des Herzogs Ludwig Eugen zu Wirtemberg. Stuttgart: Gebr. Mäntler 1794.

[**Schott**, Joh. Gli.:] Ehrendenkmal des weil. durchl. Herzogs Ludwig Eugens von Wirtemberg u. Tek. Bey der Trauerfeier den 27. u. 28. Juni 1795. Stuttg. (1795). Kaps.

[**Schwab**, Joh. Chf.:] Vertheidigung des verstorbenen Herzogs Ludwig Eugen zu Würtemberg gegen den Genius der Zeit. [Nebst] Nachtrag. 2 in 1 Bde. Tübingen: Heerbrandt 1798.

Der **Rechtsstreit** der Erben der verstorbenen Fürstinnen Wilhelmine Friederike, Fürstin von Oettingen-Wallerstein, und Henriette, Fürstin von Hohenlohe-Waldenburg-Jaxtberg, geb. Prinzessinnen von Württemberg, gegen die K. Wirtembergsche Haupt-Staats-Kassen-Verwaltung, rückständige Apanagen betreffend. [Hrsg. von Alb. Schott.] Stuttgart: Elben 1825.

Schanzenbach, Otto: Ein Rousseaujünger im Hause Württemberg – in: Programm des Eberh. Ludwigs-Gymnasium. Stuttgart 1889. 4°.

Herzog Friedrich Eugen:

Schlotterbeck, Joh. Frdr.: Feierlicher Einzug der reg. Frau Herzogin zu Wirtemberg, Friederike Sophie Dorothee, von Lorch an bis in die Hzgl. Residenz Stuttgart. 13. Brachmond 1795. Stuttgart: Mäntler 1795.

Empfindungen bei der Wiedergenesung des besten Fürsten [Hz. Friedrich Eugens v. W.]. Mitgetheilt von den Gebrüdern Mäntler. Stuttgart 24. Juni 1795. Kaps.

Pahl, Joh. Gfr.: Ueber das Betragen der Franzosen an der Schwäb.-fränkischen Gränze — in: N. St.Anzeigen 1796. 1. 4, 77—103.

Pahl, Joh. Gfr.: Materialien zur Geschichte des Kriegs in Schwaben i. J. 1796. 3 Lief. in 1 Bde. Nördlingen: Beck 1797—98.

[**Varnbüler** v. u. z. Hemmingen, Ferd. Frh. v.:] Beitrag zur Geschichte des Feldzugs vom Jahr 1796. In besonderer Rücksicht auf das schwäb. Korps. Altona 1797.

Ehrendenkmal des weil. durchl. Herzogs Friedrich Eugens von Württemberg u. Teck, verewigt 23. Dez. 1797. Bey der Trauerfeier den 11. und 14. Februar 1798. Stuttgart (1798). Kaps.

[**Schott**, Joh. Gli.:] Ehrendenkmal Ihro Kgl. Hoheit Friederika Dorothea Sophia, verwittwete Herzogin von Wirtemberg u. Teck, geb. Prinzessin von Preussen, bey der Trauerfeier den 1. April 1798. Stuttgart (1798). Kaps.

Stark, Paul: Fürstliche Personen des Hauses Württemberg und ihre bewährten Diener im Zeitalter Friedrichs d. Grossen. Stuttgart 1876 = Württ. Jahrbücher 1875. 2, 3—113.

Adam, Alb. Eugen: Die landschaftlichen Donativgelder Herzog Friedrich Eugens von Württemberg. Dat. 2. Februar 1891. 4°.
(Aus: Verhandlungen der Württ. Kammer der Abgeo. 1889/91. Beil. 1. Abt. 1.)

Herzog und König Friedrich:

Friedrich Wilhelm, Herzog zu Württemberg: Abermaliges Gesuch an den Regensb. Reichstag um eine evangelische Reichs-Generalfeldmarschall-Lieutenants-Stelle. Dat. Ludwigsburg 15. Sept. 1792. [Dictat. Regensburg 1. Okt. 1792.] 2°.
14 in: Württemberg. Sammelbd. 4°.

Die **Lage** Wirtembergs gegen das Ausland. Ein Wort der Belehrung für die gegenwärtige Zeitbedürfnisse. o. O. 1798.

Articles secrets des traités de paix de la Republique Française avec le Duc de Wirtemberg et le Marggrave de Bade. [Französisch und deutsch.] Mayence: Vollmer, an VII (1799). [Angeb.:]

Convention secrette entre S. M. le roi de Prusse et la Republique Française faite à Berlin le 18. Theom. an IV (5. Août 1796). [Franz. und deutsch.] Mayence: Vollmer VII (1799).

Betrachtungen eines patriotischen Wirtembergers über die geheimen FriedensArtikel des verstorbenen Herzogs von Wirtemberg mit der Französischen Republik. Reutlingen 1798.

Der **Zweikampf** [Rencontre des batav. Gesandten Stryk van Linschoten in Stuttgart Nov. 1798]. Eine Jagdpartie [H. Friedrichs]. Die Strafpredigt [über das Benehmen der Oesterreicher in Schwaben] — in: Neue StAnzeigen 6, 940 f. 677 f. 1799.

Auszug eines Schreibens aus dem Württembergischen — ebd. 5, 540. [März 1799.]

Trostgründe für die ängstlichen Wirtemberger bey der Annäherung der französischen Armee. Stuttgart: Löflund in Komm. 1799. Kaps.

An die beängstigten **Schwaben.** Ueber die kürzlich erschienenen „Trostgründe" von einem Landsmann an der Schweizerischen Gränze. o. O. 5. März 1799. Kaps.

[**Hübner**, Eberh. Frdr.:] Johann Martin Spassers Hofnarren und Hofpoeten Sr. Maj. des Kaisers von Russland, des Herzogs von Würtemberg und des Königs von England, Pritschenschläge. Petersburg, Stuttgart und London 1799.
[Ueber Württemberg, insbes. Herzog Friedrich II.]

Ueber **Würtemberg** an die Würtemberger im October 1800. Mainz und Altona: P. Hammer 1801.

Zur **Beherzigung** für die Neu- und Alt-Württemberger. Frankf. Ostermesse 1803.

Bemerkungen über die neueste Lage Württembergs. [Stuttgart 6. Okt. 1805.] Kaps.
[Öffiziöse Darstellung der Verhältnisse vom Lüneviller Frieden bis zur Ankunft Napoleons in Ludwigsburg, den Zeitungen vom 26. Okt. 1805 beigelegt. — Von dem franz. Gesandten Bacher in Regensburg nachgedruckt u. d. Tit.:]

Observations sur la situation politique actuelle du Würtemberg. [Dat. Louisbourg 2. Oct. 1805.] 2 Bl. 2°.
21 in: Württemberg. Sammelbd. 4°.

Würtembergs **Rechte.** Erstes Wort einer Appellation an die hohen Befreier Deutschlands. o. O. [1814].

[**Arndt**, Ernst Mor.:] Beherzigungen vor dem Wiener Congress. o. O. 1814.
[Beide letztgenannten Schriften mit schweren Vorwürfen gg. König Friedrich v. W.]

[**Matthisson**, Frdr. v.:] Lebensabriss des Königs Friedrich von Württemberg, verewigt den 30. Oct. 1816, zur Trauerfeier den 13. Dec. 1816. Stuttgart: Mäntler (1816).

Autel, Aug. Heinr. de: Rede bei der Beisetzung des Leichnams S. M. des Königs Friederich von Württemberg, am 1. Nov. 1816 in der Kgl. Schlosskapelle zu Ludwigsburg gehalten. Stuttgart (1816).

[**Uebelen**, Gg. Gli.:] Friedrich II. König von Württemberg. Biogr. Skizze und Charakteristik. (Aus: Zeitgenossen 2, 3.) Leipzig: Brockhaus 1817.

Gamm, Imm. Frdr.: Aschenfunken. o. O. 1817.
— Trojens Brand. Ludwigsburg 1820.
— Kauz. o. O. 1823.
[Diese 3 Schriften von Gamm enthalten mancherlei über König Friedrich.]

Friedrich, König von Württemberg. Nach dem Englischen (des Edinburgh Review). Mit Vorwort des Herausgebers. (Aus: Zeitgenossen 1, 3.) Leipzig: Brockhaus 1819.

[**Roessler:**] Tagebücher aus den zehen Feldzügen der Würtemberger unter der Regierung Königs Friderich. 2 Bde. Ludwigsburg: Nast 1820.

Rechtfertigungsgründe für manche in dem Württ. Landeszuwachs zw. 1803 und 1811 vorgenommene Abänderungen in Localfonds-Verwaltungen — in: Sophronizon 1820. 2, 33—62.

Felder, Rob. M.: Der schwarze Jäger oder Würtembergs Krieger in den Jahren 1805 bis 1816. Sammlung historischer Zeitbilder. 3 in 1 Bde. Cannstatt: Ruckhäberle 1839—40.

Dizinger, Karl Frdr.: Denkwürdigkeiten aus meinem Leben und aus meiner Zeit. 1. [einziger] Thl. Tübingen: Osiander 1833.

Dietter, Ferd.: Vergeltung oder die Württemberger in Frankreich. Getreue Darstellung der Feldzüge von 1814—1815. Stuttgart: Arnold 1840.

Das **Commando** des Kronprinzen von Württemberg in den Feldzügen von 1814 und 1815 gegen Frankreich. Nach amtl. Quellen hrsg. von den Offizieren des Kgl. Württ. General-Quartiermeister-Stabs. Stuttgart: Metzler 1841. 8°. Atlas qu. gr. 2°.

Dorow, Wilh.: Erlebtes aus d. J. 1813—20. 4 Teile. Leipzig 1843 f.
(T. 1 S. 68—87: Erlebnisse in Stuttgart. 1813).

Wolzogen, Ludw. Th. v.: Memoiren. Hrsg. von Alfr. Frh. v. Wolzogen. Leipzig: Wigand 1851.
[Wolzogen stand 1802—07 in württ. Kriegsdiensten.]

Martens, Chn. v.: Vor fünfzig Jahren. (1:) Tagebuch meines Feldzuges in Russland 1812; (2:) in Sachsen 1813. 2 Bde. Stuttgart: Schaber 1862, 63.

Schneider, Frdr.: Erinnerungen aus den Feldzügen der Württemberger 1806 und 1807 in Schlesien. 1. [einziges] Heft. Stuttgart: Aue 1866.

Conz, Emil: Württembergische Gedenkblätter aus der Franzosenzeit (1793—1815). Cannstatt: Bosheuyer 1885.
Mömpelgart. Friedrich I. Unter fremder Fahne. Ein Opfer der bösen Zeit. Der Anbruch besserer Tage.

Lang, Wilh.: Für und wider die Revolution. (Die ersten Eindrücke. Unter dem Einfluss des Krieges. Der Landtag von 1797). Göttingen und Tübingen. Reinhard & Hennings. — in Ls. Von und aus Schwaben. Heft 3. 1886.

Briefwechsel der Königin Katharina und des Königs Jérome von Westphalen sowie des Kaisers Napoleon I. mit König **Friedrich** von Württemberg (1794—1816). Hrsg. von Aug. v. Schlossberger. 3 Bde. Stuttgart: Kohlhammer 1886/87.

Pfister, Alb.: König Friedrich von Württemberg und seine Zeit. Ebd. 1888.

Friedrich, König von Württemberg. Politische und militärische Korrespondenz mit Kaiser Napoleon I. 1805—1813. Hrsg. von Aug. v. Schlossberger. Ebd. 1889.

Beckh, N.: Aus den Zeiten des Königs Friedrich (W. Neujahrsbl. 7). Stuttg.: Gundert 1890.

Normann-Ehrenfels, Phil. Chn. Friedr. Gf. v.: Denkwürdigkeiten. Hrsg. von Karl Heinr. Frh. Roth v. Schreckenstein. Stuttgart: Kohlhammer 1891.

Hiller, Fritz v.: Geschichte des Feldzuges 1814 gegen Frankreich. Unter besonderer Berücksichtigung der Anteilnahme der Württembergischen Truppen. (Mit Karten.) Stuttgart: Kohlhammer 1893.

Faber du Faur, G. [richtig: Chn. Wilh. v.:] Napoleons Feldzug in Russland 1812. Mit Text von Major F. v. Kaussler und Einleitung von Armand Dayot. Mit 106 Vollbildern und 52 Textillustr. Leipzig: Schmid & Günther 1897. 4°.

[Fleischmann, Chn. Wilh. Aug. v.:] Denkwürdigkeiten eines württembergischen Offiziers aus dem Feldzuge i. J. 1812. Veröffentl. durch Freih. v. Rotenhan. 3. Aufl. München: Hafner 1900.

Toll, Harald Baron: Prinzessin Auguste [Gemahlin Hz. und Kön. Friedrichs] von Württemberg, gestorben auf Schloss Lohde in Estland 1788. (Aus d. Beiträgen z. Kunde Ehst-, Liv- und Kurlands 6, 1.) Reval: Kluge 1902.

Hartmann, Jul.: Württemberg i. J. 1800. Mit 1 Karte. (Württ. Neujahrsbl. N. F. 5.) Stuttgart: Gundert 1900 [1899].

König Wilhelm I.:

Württembergisches Archiv. Eine patriot. Zeitschrift in zwanglosen Heften. Bd. 1. 2. Heidelberg: Osswald 1816. 17.
1: Gedanken über die württ. Staatsregierung. Griesingers Gutachten über den Schreiberstand. 2 Aufsätze über Schreiber. Forderungen an den Bundestag, Handlung und Schiffahrt betr. Forstners Aufruf zur Stallfütterung der Schafe. Welches ist die beste Methode zur Bildung der Staatsbeamten?
2: Forstners Idee über eine landw. Schule. Lists System der Gemeindewirthschaft. Kritik des ständischen Verfassungsentwurfes. Reuss' Aeusserungen des Zutrauens über den kgl. Verf.-Entwurf.

[Schuster, Aug. Ludw. Frdr.:] Bemerkungen über das Würtemb. Archiv (betr. Gedanken über die Würtemb. Staatsregierung) 2 H. in 1 Bde. Kempten 1817. Ulm 1817.

Patriotisches Journal, von und für Württemberg, herausgegeben von [Jak.] Dangelmaier. 2 Bde. Gmünd: Ritter. Okt. 1817—Sept. 1818. 4°.

Teutscher **Beobachter.** Hrsg. von S. G. Liesching in Stuttgart. Vom 10. August 1822 bis 13. Juni 1823. 2 Bde. 4°.
[Vom Bundestag unterdrückt.]

Taschenbuch der neuesten Geschichte. Stuttgart: Cotta 1829—34. Karlsruhe: Müller 1834—36.
[Wirtembergica: 1831. 2, 341; 1832. 2, 273; 1833. 2, 181; 1834. 2, 246; 1835. 2, 273 (Koseritz); 1836. 2, 213 (Landtag); 1837. 1, 259.]

Der **Beobachter.** [1831:] Ein Sonntagsblatt. Hrsg. von M. u. J. J. Mäcken in Reutlingen. Jg. 1831. 32 (bis 31. März). 1 Bd. 4°.
[Weitererscheinen durch die Zensur verhindert.]

Beim Einzug des Königs in sein Schloss. Stuttgart den 25. Febr. 1817. (Gedicht.) [Angeb.:]

Hymne zum Empfange des höchstgeliebten Herrscherpaars in Ihrem Kgl. Wohnhause. [Stuttgart 25. Febr. 1817.]

Gespräch eines Alt- und Neu-Würtembergischen Bauern über das Neueste im Vaterland. In der Mundart des ersteren. Th. [1.] 2. Stuttgart: Hasselbrink 1819.

Briefe eines Württembergers aus Hamburg an seinen Freund in Stuttgart über die neuesten Staatsangelegenheiten in Teutschland überhaupt und in Württemberg insbesondere. 1. [einziger] Bd. Leipzig: Hartmann 1820.

Darstellung der neuesten politischen Begebenheiten und des Zustandes der gegenwärtig politisch bewegten Zeit, und Worte eines Württembergers an das württembergische Volk zur Beherzigung und Beruhigung. Tübingen: Reiss 1831.

Seeger, Karl Aug. Friedr.: Vaterländische Briefe. Stuttgart: Hallberger 1832.

Würtemberg in der neuesten Zeit — in: Konversationslexikon der neuesten Zeit und Litteratur. Bd. 4. Leipzig: Brockhaus 1834.

[**Münch,** Ernst:] Würtemberg in der neuesten Zeit, nach dem Conversations-Lexikon der neuesten Zeit und Literatur und nach der Wirklichkeit beleuchtet. Stuttgart: Hoffmann 1835.

Briefe über den Artikel: „Würtemberg in der neuesten Zeit" im Conversations-Lexikon [der neuesten Zeit u. Literatur]. Heilbronn: Class 1835.

Wurm, Chn. Frdr.: Kritische Versuche über die öffentl. Rechtsverhältnisse in Deutschland [u. namentl. Württemberg] seit Mitte 1832. Leipzig: Breitkopf & H. 1835.

Observations sur les affaires de Wurtemberg — in: Portfolio 4, 343. Hamburg 1837.
Beil.: Bangolds Adresse von 1819. Adresse des Gemeinderats in Stuttg. v. 26. Juli 1832 u. a.

Aktenmässige **Darstellung** der im Kgr. Württemberg in den Jahren 1831, 1832 und 1833 stattgehabten hochverrätherischen und sonstigen revolutionären Umtriebe. Stuttgart: Gebr. Mäntler 1839.

Köstlin, Chn. Rhold.: Wilhelm I., König von Wirtemberg, und die Entwicklung der Wirtembergischen Verfassung vor und unter seiner Regierung. Stuttg.: Brodhag 1839.

Württemberg — in: Konversationslexikon der Gegenwart. Bd. 4 Abth. 2. Leipzig: Brockhaus 1841; und in: Konversationslexikon der neuesten Litt.-, Völker- und Staatengeschichte (von Schadeberg) Bd. 2. Leipzig: Wigand 1845. 4°.

Festschrift zur Jubelfeier der 25jährigen Regierung S. M. des Königs Wilhelm v. Württemberg, enthaltend die Geschichte der Rechtsgesetzgebung von Rob. v. Mohl und die Geschichte der die Rechtsordnung berührenden organischen Einrichtungen während der ersten 25 Regierungsjahre von [A.] v. Sarwey. (Aus: Monatschr. f. d. Justizpflege.) Ludwigsburg: Nast 1841.

Wittmann, J. C.: Die Geschichte des Kgrs. Württemberg vom Jahr 1806 bis auf unsere Zeit. Festgabe zum Reg.Jubiläum. Ulm: Wagner 1841.

Grüneisen, Karl: Predigt am Geburtsfeste S. M. König Wilhelms von Württemberg, den 27. September 1841. Stuttgart: Sonnewald 1841.

Vollständiges **Programm** des Festzuges der Württemberger zur Feier der 25jährigen Regierung S. M. des Königs Wilhelm. Stuttgart den 28. Sept. 1841. Stuttg.: Autenrieth [1841].

Strecker, W.: Plan zu einem Jubiläumsdenkmale über die 25jährige Regierung S. M. des Königs Wilhelm von Württemberg. Mit 5 Taf. Stuttgart: Selbstverlag 1841. 4°.

Erinnerungen an den Festzug der Württemberger zu Stuttgart am 28. Sept. 1841 und an die Grundsteinlegung des Monumentes am 28. Sept. 1842 zur Feier der 25jährigen Regierung des Königs Wilhelm. Stuttgart: Beck & F. 1842.

Zum **Andenken** an das Regierungs-Jubelfest des Königs Wilhelm von Württemberg am 28. Sept. u. 31. Okt. 1841. Ein Cyclus von Liedern [von Alb. **Knapp, Friedr.** Ernst, v. Schumm u. Gust. Schwab]. Stuttgart [1841].

Büchele, Dr.: Zum Jubelfest S. M. des Königs, den 28. Sept. 1841. Ludwigsburg [1841].

Zwei vaterländische **Gesänge:** „Prinz Wilhelm der edle Ritter" von W. Hauff u. „Der reichste Fürst" von Just. Kerner, mit für 4 Stimmen gesetzten Melodieen. Festgabe zur Feier der 25jährigen Regierung Wilhelms. Stuttgart: Göpel 1841.

Ortlepp, Ernst: Württembergisches Volkslied. Cannstatt: Vereinsbuchhdlg. 1841.
— Der Fürst und sein Volk. Zum 25jähr. Regierungsjubiläum des Königs Wilhelm v. Württemberg. Cannstatt 1841.
Härlin, Sam.: Das Königsfest in Stuttgart am 28. Sept. 1841. (Gedicht.) Ulm: Nübling 1841.
Staudenmeyer, Karl Aug.: Acht geistliche Festlieder für das würtembergische Christenvolk am Tage des Regierungsjubiläums S. M. des Königs. Stuttg.: Belser 1841.
[**Vorholz**, C.:] Nachbarlicher Huldigungsgruss der Badener an S. M. König Wilhelm von Württemberg zu Seinem 25jährigen Regierungs-Jubiläum. Karlsruhe 27. Sept. 1841. 4°. (Gedicht.)
Wagner, H[einr.]: König Wilhelm und Sein Volk. Ein aus geschichtlichen Daten und Dichterblüten harmonisch gewundener Feston zur Feier der 25jähr. Regierung am 28. Sept. bis 31. Okt. 1841. 2 Bde. Stuttgart: Sonnewald (1841. Gedichte).
König **Wilhelm** der Erste von Württemberg. Epos in 8 Gesängen, nebst zwei Württembergischen Volksliedern. Stuttgart: Hallberger 1841. 4°.
Württemberg [&] Württemberg neuester Standpunkt von H. Scherer & C . . . — in: Staatslexikon von Rotteck & Welcker. 15, 793—822. 1843.
[**Scherr**, Johs.:] Württemberg im Jahr 1844. Winterthur: Steiner 1844.
— — 2. verm. Aufl. Ebd. 1845.
[**Süskind**, Ed.:] Würtemberg im Jahr 1845. Eine Stimme f. Freund u. Feind. Belle-Vue zu Belle-Vue 1845.
Deutsche **Zeitung** ohne Censur. Mannheim: Hoff 1846.
[Darin:] Protestantismus und protest. Priester im Lande der Amtsehre [d i. Württemberg] 82. In Sachen des Staatslexikons wider den Schwäb. Merkur vom Verfasser des Artikels: Württemberg Neuester Standpunkt 270. Randglossen zum Württ. Straf- und Amtsehrenbeleidigungsgesetz. 296.
Rau, G[lieb.]: Der Zustand des Landes, wie er war, wie er ist und wie er sein sollte. Der ausserordentl. Stände-Versammlung des J. 1847 gewidmet. (Stuttgart: Wachendorf 1847.) Kaps.
H[erdegen], Ch[f.]: Rathschläge zur Abwehr der obschwebenden Finanznoth. Stuttg.: Metzler 1848.
Wiest, [Andr. Alois]: Dringende Volksbegehren: Ablösung aller Feudallasten und der Weid- u. Jagdrechte. Schutz vor Wildschaden. Ablösung der Zehnten. Schutz der Realgemeindegerechtigkeiten. Revision des Bürgerrechtsgesetzes, der Gewerbeordnung, des Verwaltungs-Edikts etc. Beil.: Auszug aus den Gesetzen der meisten deutschen Länder. Ulm: Wohler (Sept.) 1848.
Schübler, Ed.: Die Radicalreform der Staatsverwaltung und Verfassung Württembergs vom Standpunkt des Volks. Stuttgart: Wagner 1849.
Die **Aenderungen** im öffentlichen Recht und Privatrecht Württembergs in Folge der Grundrechte des deutschen Volks. Stuttgart: Metzler 1849.
[**Wilhelm**, Graf v. Württemberg:] Politische Skizzen über Deutschland u. Württemberg aus der Mappe eines Conservativen. 1. [einzige] Abt. Stuttg.: Greiner, Febr. 1852.
[**Schoettlen**, Wilh., Literat:] Württemberg in den Jahren 1848 u. 1849. Nach authent. Aktenstücken, öffentlichen Blättern u. eigener Anschauung. Stuttgart: Rieger 1851.
Die konservative **Partei** in Württemberg — in St.Anzeiger f. W. 1857, 2029. 2037.
Varnhagen v. Ense, Denkwürdigkeiten. Bd. 9. 1859:
S. 228—39: König Wilhelm und Königin Katharina. Uhland, Kerner, Verfassung u. a. i J. 1818.
Schmid, Karl Adf.: Gedächtnisrede auf K. Wilhelm 1864 — in: Ss. Aus Schule und Zeit. 1875.
Württemberg. Uebersicht der politischen Geschichte — in: Staats- u. Gesellschaftslexikon v. Wagener 22, 487—512. 1865.
Strauss, Dav. Frdr.: König Wilhelm v. W. — in Ss. Kl. Schriften 2. 1866.
Lang, Wilh.: Der Franzosenfeiertag 1849 — in: Ls. Von und aus Schwaben. Heft 1. Stuttgart 1885.
— **Ein** Bundestagsgesandter v. Jahre 1848 (Frh. Karl v. Sternenfels) — Ebd. Heft 4. 1887.
Pflugk-Harttung, Jul. v.: Die Anfänge des württembergischen Ministeriums Linden. (Aus Histor. Zeitschrift 1887.) [Angeb.:]
— **Das** württ. Ministerium Linden. (Aus: Histor. Taschenbuch 1888.)
Reyscher, Aug. Ludw.: Erinnerungen aus alter und neuer Zeit (1802 1880). Mit Bildn. Tübingen: Mohr 1884.
Pfau, Ludw.: Politisches u. Polemisches (1848—88). Stuttgart: Druckerei und Verlags-Haus St. [1895.]

Denkmal der Todesfeyer, welche der verewigten Königin von Würtemberg, Catharina Paulowna etc. von den Hochschülern in Tübingen den 13. Janr. 1819 gehalten wurde. Tübingen: Laupp 1819. Kaps.

Todten-Feyer. Dem Andenken der erhabensten Frau Katharina, Königin von Württemberg Maj., geweihet von dem Museum zu Stuttgart den 24. Januar 1819. Stuttgart: Steinkopf [1819]. Kaps.

Ritter, Frdr.: ErinnerungsFeyer für die verewigte Königin Catharina Paulowna von Württemberg. Als Vortrag auf der Kunstbühne. MusikParthien von Kocher. [Stuttgart] 8. April 1819. Kaps.

Reinbeck, Gg. v.: Catharina, Königinn von Württemberg. Ein Musterbild für gekrönte Frauen. Stuttgart: Beck & Fränkel 1842.

Merkle, J.: Die Grossfürstin Katharina Paulowna, Herzogin von Oldenburg, nachmalige Königin von Württemberg in den Kriegsjahren 1812 bis 1815. Nach russischen Quellen. (Aus: Staatsanzeiger f. Württ. Besond. Beil.) Stuttgart 1898.

[Müller-]Palm, Adf.: Königin Pauline von Württemberg, Gemahlin Wilhelms I. Ein Lebensbild. Stuttgart: Bonz & Co. 1891.

König Karl (s. a. Deutsche Frage S. 228):

Flatt, [Karl Chn.]: Predigt am allgemeinen Dankfeste zur Feier der Geburt des Kron-Prinzen von Württemberg, gehalten den 16. März 1823. Stuttgart: Steinkopf [1823]. Kaps.

Grüneisen, Karl: Confirmationsfeier Sr. Kgl. H. des Kronprinzen Karl Friedr. Alex. von Württemberg am 17. März 1839. Stuttgart: Beck & F. [1839]. Kaps.

Wittig, Ludw., [ehem. Redakteur der Schwäb. Zeitung in Stuttgart]: Preussische Charakterköpfe in Schwaben. Mannheim: Schneider 1867. Kaps.
[Pamphlet gg. Jul. Hölder, Max Römer u. a.]

Jubiläumsgabe des Staatsanzeigers für Württemberg. Ein Rückblick auf die 25 Jahre der gesegneten Regierung Sr. M. des Königs Karl von Württemberg. (Von Heinr. Wieland, Paul Stälin und Jul. Hartmann.) Stuttgart: Staatsanzeiger 1889.

Laub, Jos.: Krieger-Heimkehr. Zur 35jährigen Gedenkfeier der Rückkehr der K. Württ. Felddivision vom deutsch-französischen Kriege 1870/71. Stuttgart: Kohlhammer 1906.

König Wilhelm II.:

Bacmeister, Alb.: Wilhelm II., König von Württemberg, seine königlichen Ahnen, sein Volk und Land. Salon bei Ludwigsburg 1898.

H. Einzelne Orte Deutschlands mit ihren Bezirken.

Aalen: **Beschreibung** des Oberamts A. Hrsg. von dem K. statist.-topograph. Bureau. Stuttgart: Müller 1854.

Achalm: **[Weckherlin**, Ferd. H. A.:] Achalm u. Mezingen unter Urach. Beytrag zur Topographie und Statistik von Würtemberg. Tübingen: Fues 1790.

Gratianus, Karl Chn.: Geschichte der Achalm und der Stadt Reutlingen in ihrer Verbindung mit der vaterländischen Geschichte. Bd. 1 [fehlt Bd. 2]. Tübingen: Reiss 1831.

Alpirsbach: **Harpprecht**, Chn. Ferd.: Flores sparsi ad jura privata singularia Alpirspacensia. [Resp.:] Joh. Eberh. Heinr. Roth. Tübingen: Bauhof 1755. Kaps.

Glatz, Karl J.: Geschichte des Klosters Alpirsbach auf dem Schwarzwalde. Strassburg: Trübner 1877.

Altensteig: **Hofacker**, D.: Ueber die Lage des ehemaligen Oberamtes Altensteig und die Nothwendigkeit seiner Wiederherstellung. Mit Karte. Tübingen: Fues 1824.

Anhausen: **[Heller**, Heinr. Wilh.:] Geschichte des Klosters A. Ulm: Stettin 1775.

Augsburg: **Stetten**, Paul v.: Geschichte der Heil. Röm. Reichs freyen Stadt Augspurg. [T. 1 bis 1628. T. 2 fehlt.] Frankfurt und Leipzig 1743. 4°.

Thesaurus rerum Suevicarum. Ed. Wegelin. T. 4. 1760. 2°.
Darin: Schurzfleisch, Konr. Sam.: Stricturae antiquitatum Augustanarum, 1704.
Welser, M.: antiquorum Augustae Vind. monumentorum supplementum, 1726.
Brucker, Jak.: de advocatis civitatis Augustae Vind.
Morell, Jo. Gfr.: de jure statutario reip. Augustanae, 1743.
Brucker, Jak.: Nachricht von dem Augsp. Stadtbuch, 1737.
Hecking, Gfr.: Augusta ex angustiis graviss. calamitatum liberta, 1754.
Ritter, Jo. Thom.: de juribus civitatum Imp., praesertim Augustae Vind., 1754.

Das **Stadtrecht** von Augsburg — in: Gaupp, Ernst Theod.: D. Stadtrechte des Mittelalters. 2. 1852.

Backnang: **Beschreibung** des Oberamts B. Hrsg. von dem K. statist.-topograph. Bureau Stuttgart: Lindemann 1871.

Balingen: **Beschreibung** des Oberamts B. Hrsg. von dem K. statist.-topograph. Bureau. Stuttgart: Kohlhammer 1880.

Bamberg: **Acta**, Belehung Chursachsens mit dem Obermarschallamt des Hochstifts Bamberg betr. — in: Beiträge z. Staats- u. Völkerrecht von F. K. v. Moser. 1. 1764.

Bebenhausen: **Graf**, J. Heinr.: Darstellung des schwäbischen Klosters Bebenhausen in 11 Kupfertafeln. Tübingen: Eifert 1828. 2°.

Pressel, Wilh.: Bebenhausen. Ein Kranz von Romanzen aus seiner ältesten Geschichte. Tübingen: Osiander [1885].

Paulus, Ed.: Die Cisterzienser Abtei B. (Mit Abbild.) Stuttgart: Neff 1886. 4°.

Berg bei Stuttgart: [**Grundler**, Franz Ebh. Frdr.:] Beschreibung der neuen Getreidemühle zu Berg bei Stuttgart. Stuttgart: Ebner 1837. 2°.

Berlin: C. **Delius'** Plan von Berlin u. Charlottenburg. Farbendr. Berlin [um 1875]. 65×80 cm. Kaps.

Zobeltitz, Feod. v.: Berlin und die Mark Brandenburg. Mit Abbild. u. Karte. Bielefeld u. Leipzig: Velhagen & Kl. 1902. 4°.

Holtze, Frdr.: Geschichte der Stadt Berlin. Tübingen 1906 = Tübinger Studien 1, 3.

Besigheim: **Acta** in Sachen, so zwischen dem Haus Baden-Durlach, Klägern, an einem u. dem Haus Wirtemberg, Beklagten, am andern Theil, an dem Kayserl. Cammer-Gericht von ao. 1655 verhandelt worden, die suchende Abtretung beeder Aemter Besigheim u. Mundelsheim wegen der in ao. 1622 durch die Eduardische Execution entzogenen, von Wirtemberg hiebevor eingetauschten Kellerey Malsch u. Pfleg Ottersweyer betreffend. [Stuttgart? 1656.] 2°.

Angeb. in gleichem Betreff:
1: (Badischer) Schrifft- anstatt mündlichen Schluss-Recess. 3. Nov. 1656.
2: (Württemb.) Abgetrungene Gegenschluss-Schrift [1657].
3: (Badische) Abgetrungene endliche Conclusionsschrift. 19. April 1658.
4: (Württ.) Underthänigste Anzeig hierauf. 6. Okt. 1682.
5: Folgen die Protocolla Judicialia (v. 6. Mai 1656 bis zur Sententia vom 7. Juli 1684).
6: (Württ.) Unterth. Imploration pro rest. i. i., die begehrte Abtrettung der Aempter Besigheim und Mundelsheim und den Weingartischen Raisswagen betr. (1684).
7: (Badische) Underth. Exceptionsschrifft. 23. Juni 1685.
8: (Württemb.) Unterth. in jure et facto wohlgegründete Gegen-Vorstellung (1685).
9: (Badischer) Schrifft- anstatt mündlichen Submissions-Recess. 7. Juli 1656 [1685].
10: (Württemb.) Schrifft- anstatt mündlichen Gegen-Recess (1686).
11: Protocollum Judiciale (Camerae) vom 30. Sept. 1684—7. Juli 1686.
12: Abdruck vier Responsorum juris (für Württemberg). Stuttgart 1687.
13: Rechtliche Responsa (f. Württemberg). Stuttgart 1688.
14: (Württ.) Gründliche Recapitulatio und Aussführung der Actorum. Stuttgart 1718.
15: (Bad.) Recapitulations-Schrifft. 4. Julii 1718.
16: (Württ.) Best-Gegründete Refutation (hierauf).
(Die ausführl. Titel dieser 16 und weiterer Deduktionen s. in J. J. Mosers Wirtemb. Bibliothek 4. Aufl. 1796. S. 156—62.)

Beschreibung des Oberamts B. Hrsg. von dem K. statist.-topograph. Bureau. Stuttg.: Müller 1853.

Breining, Friedr.: Alt-Besigheim in guten und bösen Tagen. Denkwürdigkeiten einer württ. Kleinstadt. (Mit Abbild.) Besigheim: Selbstverlag 1903.

Beuron: **Hoffmann**, Gfrd. Dan.: Commentatio inaug. qua libertatem et immedietatem antiqu. collegii ad S. Martinum Beuronensis in Suevia defendet [Resp.:] Francisc. Antonius Pizenberger. Tubingae 1771.

Wolff, Odilo: Beuron. Bilder und Erinnerungen aus dem Mönchsleben der Jetztzeit. (Mit Bildnis des Erzabtes M. Wolter u. 1 Anhang.) Stuttgart: Ochs 1889.

Beutelsbach: **Materialien** zu einer Geschichte des Stifts Beutelsbach und der jezigen Stiftskirche in Stuttgart. Augsburg 1781.

Biberach: **Hoffmann**, Gfrd. Daniel: Analecta quaedam juris publici Biberacensis. [Resp.: Joseph Frider. Romig. Tubingae: Fues 1769. Kaps.

[**Essich**, Chn. Frdr.:] Geschichte der Reformation zu Biberach v. J. 1517 bis 1650. Ulm: Ebner 1817.

Beschreibung des Oberamts B. Hrsg. von J. D. G. Memminger. Stuttg.: Cotta 1837.

Blaubeuren: **Beschreibung** des Oberamts B. Hrsg. von J. D. G. Memminger. Stuttgart: Cotta 1830.

Böblingen: **Schnitzer** [Joh. Jak.]: Darstellung des natürl. u. wirthschaftl. Zustandes der Alp u. des OABezirks Böblingen mit Verbesserungs-Vorschlägen. Tüb.: Laupp 1825.

Beschreibung des Oberamts B. Hrsg. von dem K. topograph. Bureau. Stuttg.: Cotta 1850.

Boll: **Bauhin**, Joh.: Historia novi et admirabilis fontis balneique Bollensis. Adjiciuntur plurimae figurae novae variorum lapidum, stirpium et insectorum. Montisbeligardi 1598.

Die **Schwefelquelle** zu Boll im Kgr. Württemberg. (Mit Ansicht und Karte.) Stuttgart: Cotta 1824.

Bottwar und Bottwartal: [**Seybold**, Dav. Chf.] Wilib. Gross: Sonder- und wunderbare, doch wahre Geschichte, wie der Teufel ††† sich einmal in der leiblichen Gestalt eines Esels auf dem Rathhause zu B[otwa]r im W[ürttem]b[er]g[i]schen sehen liess. [Gedicht.] o. O. 1786. Kaps.

Pay, de: Führer von Marbach nach Heilbronn durch das Bottwarthal. Mit Abbild. und 1 Karte. Heilbronn: Rembold u. Co. [1901].

Brackenheim: **Klunzinger**, Karl: Geschichte des Zabergäus und des jetzigen Oberamts Brackenheim. Mit Abbild. (Abth. 1—4.) Stuttgart: Belser [1841—]1844.

Beschreibung des Oberamts B. Hrsg. von dem K. statist.-topograph. Bureau. Stuttgart: Lindemann 1873.

Buchau: **Schöttle**, Joh. Ev.: Geschichte von Stadt und Stift Buchau samt dem stiftischen Dorfe Kappel. (Mit Abbild.) Waldsee: Liebel 1884.

Bussen: **Buck**, Mich. Rich.: Auf dem Bussen. Kulturgeschichtl. Rundschau. (W. Neujahrsblätter. 3.) Stuttgart: Gundert 1886. 4°.

Calw: **Ebermeier**, Joh.: Kalver Newe Tempelbau, in 6 Grund-Säulen abgetheilt und durch kurze Reim-Art beschrieben, welcher den 22. Tag des Häwmonats eingeweyhet worden. 2 in 1 Bd. Stuttgart: Rösslin 1655.

Andreae, Joh. Val.: Fragment aus dem dreissigjährigen Krieg, betreffend das Schicksal und die Einäscherung der Stadt Calw, geschehen den 10. September 1634; oder Joh. Val. Andreä Threni Calvenses, übers. von L[epplicher]. Tüb.: Heerbrandt 1793.

Beschreibung des Oberamts Calw. Hrsg. von dem K. statist.-topograph. Bureau. Stuttgart: Aue 1860.

Troeltsch, Walter: Die Calwer Zeughandlungskompagnie und ihre Arbeiter. Jena: Fischer 1897.

Cannstatt: [**Greiss**, Joh. Gg.:] Fons aquaevitae Cantstadiensis oder Beschreibung der fürtrefflichen Natur, Krafft und Wirkung des Cantstatter Sultzwassers. Stuttgart: Rösslin 1710.

Gesner, Joh. Aib.: Nachricht von dem Canstatter Sultz-Wasser oder Beschreibung derer bey Canstatt befindlichen mineralischen Bronnen und Quellen, besonders aber des daselbstigen Bades. Stuttgart: Erhardt 1749. Kaps.

Memminger, Joh. Dan. Gg.: Canstatt und seine Umgebung. Stuttgart: Metzler 1812.

Tritschler, Joh. Chn. S.: Canstatt's Mineralquellen und Bäder. Mit 1 Kupf. Stuttgart: Metzler 1823.

Ehrerbietige **Vorstellung** des Stadtraths und Bürgerausschusses von Canstatt an die Ständeversammlung in Betreff des Baues einer Neckarbrücke. Canstatt: Richter, 3. Juni 1833.

Beschreibung des Oberamts C. Hrsg. von J. D. G. Memminger. Stuttgart: Cotta 1832.

— — [Neue Ausg.] Hrsg. vom K. Statistischen Landesamt. Stuttgart: Kohlhammer 1895.

Ortlepp, Ernst: Canstatt und seine Umgebungen. Cannstatt: Bosheuyer 1848.

[**Nast**, Osk., Oberbürgermeister:] Zur Frage der Vereinigung der beiden Städte Stuttgart und Cannstatt. [Cannstatt: Mann, November 1899.]

Cleversulzbach: **Pressel**, [Fr.]: Das Pfarrhaus in Cleversulzbach vor fünfzig und mehr Jahren. Stuttgart: Greiner & Pf. 1885.

Crailsheim: **Beschreibung** des Oberamts C. Hrsg. von dem K. statist.-topograph. Bureau. Stuttgart: Kohlhammer 1884.

Denkendorf: **Schmidlin**, Jo. Chf.: Geschichte des Klosters Denkendorf mit 24 Beyl. Stuttgart 1781 = Ss. Beyträge zur Gesch. des Hzgt. W.

Donauwörth: [**Joecher**, Wilh., bayr. Rat:] Donawöhrtische Relation d. i. Gründtlicher wahrer Bericht, was vor, bey und nach dem, wider die Statt Schwäbisch- oder Donawöhrt angestellten Process, AachtsErklärung und Execution sich zugetragen . . . o. O. 1610. [Angeb. an:]

[**Faber**, Seb., Württ. Vizekanzler, und Ludw. Müller:] Beständige Informatio facti et juris, wie es mit den wider Donawöhrt aussgangenen Processen und darauff vorgenommener Execution eigentlich beschaffen seye. Einer „Donawöhrtische Relation" entgegengesetzt 1611. Ed. 2. o. O. 1612.

[**Seckendorf**, Joh. Karl Chf. v.:] Vorlegung der Rechte und Ansprüche des Schwäbischen Reichs-Kreises auf seinen ursprünglichen Kreis-Mitstand die Reichsstadt Donauwörth. 1779. Ulm: Wagner [1779]. 2°. Kaps.

[**Seckendorf**, Joh. Karl Chf. v.:] Beantwortung des churpfälzischen und herzgl. Bayerischen Promemoria d. d. 3. Nov. 1780, die Reichsstadt Donauwörth betreffend, von Seiten des Schwäbischen Kreises. 1781. Stuttgart: Cotta [März 1781]. 2°.

Ehingen: **Beschreibung** des Oberamts E. Hrsg. von J. D. G. Memminger. Stuttgart: Cotta 1826.
— — [Neue Ausg.] Hrsg. vom K. Statist. Landesamt. Stuttgart: Kohlhammer 1893.
Ellwangen: **Beschreibung** des Oberamts E. Hrsg. von dem K. statist.-topograph. Bureau. Stuttgart: Kohlhammer 1886.
Funk, Franz X.: Die kathol. Landesuniversität in Ellwangen — in: Festgabe zum 25. Regierungsjubiläum. Tübingen 1889. 4°.
Entringen: **Haug**, Karl Frdr.: Geschichte von Entringen — in [Riecke, Karl V.]: Karl Frdr. Haug. 1869.
Erpfingen: **Rath**, Karl: Beschreibung der bei Erpfingen neu entdeckten Höhle. Reutlingen: Fleischhauer & Sp. 1834.
Esslingen: Wahrhafft- und gründliche **Vorstellung** des Heil. Röm. Reichs Statt Esslingen Nothstandes, in welchen dieselbe eingesunken und nunmehro gantz impossibilitiret worden. Esslingen: Pflick 1696.
Ueber den **Zwist** der Reichsstadt Esslingen mit ihren Beamten, März 1792 — in Cottas Strassb. polit. Journal 1, 318.
Nagel, Eberh.: Vermuthungen über den Ursprung der Reichsstadt Esslingen, auch Darstellung derer Regiments-Ordnungen, Rechte und Freiheiten samt andern Nachrichten. o. O. 1795.
Aus den **Kirchenregistern** der Reichsst. E. v. 1756–95 — in N. StAnzeigen 1796. 1, 1 u. 1, 3.
Zur **Geschichte** der Oligarchie in der Reichsstadt Esslingen — in: Neueste Staatsanzeigen 3, 473. 1798.
Keller, Joh. Jak.: Esslingen, Stadt und Gebiet; chorographisch und topographisch bearbeitet. Mit 1 Grundriss. Esslingen: Selbstverlag 1798.
Keller, Joh. Jak.: Geschichte der Stadt Esslingen. Pleidelsheim: Selbstverlag 1814.
Beschreibung des Oberamts E. Hrsg. von dem K. statist.-topograph. Bureau. Stuttgart: Cotta 1845.
Ströhmfeld, Gust. und Peter Schnorr: Esslingen in Wort und Bild. 2. Aufl. Esslingen: Schreiber [1891].
Pfaff, Karl Herm. Sigfr.: Chronik der Stadt Esslingen 1802—1895. Anhang zu Karl Pfaffs Geschichte der Reichsstadt Esslingen. Esslingen: Bechtle 1896.
— Bilder aus der Gesch. der Reichsstadt E. 1077–1316. Esslingen 1895. 4°. Kaps.
— Die Reichsstadt Esslingen und ihr Bürgermeister Georg Wagner in den Zeiten des 30jährigen Kriegs. (W. Neujahrsbl. N. F. 3.) Stuttgart: Gundert 1898.
Urkundenbuch der Stadt Esslingen. Bd. 1 (777—1360). Bearb. von Adolf Diehl unter Mitwirkung von K. H. S. Pfaff = Württemb. Geschichtsquellen Bd. 4. 1899.
Dreytwein, Dionys.: Esslingische Chronik (1548—1564). Hrsg. von A. Diehl. Tübingen 1901 = Bibliothek des Litterar. Vereins. 221.
Frankfurt a. M.: **Lersner**, Achill. Aug. v.: Der weit beruhmten Freyen Reichs-, Wahl- und Handels-Stadt Franckfurt a. M. Chronica. Mit Kupf. [Frankf.] 1706. 4°.
Loen, Joh. Mich. v.: Kleine Schriften T. 2. 3. Aufl. Frankfurt: Brönner 1756.
Thomas, Joh. Gerh. Chn.: Der Oberhof zu Frankfurt a. M. und das fränkische Recht. Hrsg. von Ludw. H. Euler. Frankfurt: Jäger 1841.
Kriegk, Gg. Ludw.: Frankfurter Bürgerzwiste und Zustände im Mittelalter. Frankfurt: Sauerländer 1862.
- Geschichte von F. in ausgewählten Darstellungen. Frankfurt: Heyder & Z. 1871.
Freiburg i. B.: **Gaupp**, Ernst Theod.: Ueber deutsche Städtegründung, besonders über die Verfassung von Freiburg i. B. verglichen mit der von Cöln. Jena: Frommann 1824.
— Deutsche Stadtrechte des Mittelalters. Bd. 2: Freiburg i. B. Breslau: Max & Co. 1852.
Freudenstadt: **Beschreibung** des Oberamts F. Hrsg. von dem K. statist.-topograph. Bureau. Stuttgart: Aue 1858.
Hartranft, [Alfr.]: Höhenluftkurort Freudenstadt im Württ. Schwarzwald. (Mit Abbild. u. Plänen.) Freudenstadt: Schlatz [1896].
Friedberg: [**Moser**, Joh. Jak.:] Politisch und rechtliches Bedencken über die letzte zwispaltige Burggrafen-Wahl zu Fridberg. [Hanau] 1749. 4°.
Friedrichshafen: **Friedrichshafen** am Bodensee. (Von G. v. H.) Mit Illustr. (Europ. Wanderbilder.) Zürich: Orell Füssli & Co. [1887].
Rief, Frdr. Adf.: Buchhorner Urkunden und Regesten. Mit 5 Taf. (Zeitschr. des Vereins f. Gesch. des Bodensees.) 1889. 4°.
Gaildorf: **Beschreibung** des Oberamts G. Hrsg. von dem K. statist.-topograph. Bureau. Stuttgart: Müller 1852.
Geisingen OA. Ludwigsburg: [**Schübler**, Ed.:] Die Klagen der Geissinger in einer Eingabe an S. M. den König. Mit Vorrede von [Heinr.] Kessler. o. O. 1818. Kaps.

Geislingen: **Beschreibung** des Oberamts G. Hrsg. vom Statist.-topogr. Bureau. Verf. von C. F. Stälin. Stuttgart: Cotta 1842.

Gerabronn: **Beschreibung** des Oberamts G. Hrsg. vom K. Statistisch-topogr. Bureau, verf. von Fromm. Stuttgart: Cotta 1847.

Giengen a. B.: **Magenau**, Rudf. Fr. H.: Historisch-topographische Beschreibung der Stadt Giengen a. d. Brenz. Stuttgart: Löflund & S. 1830.

Gmünd: **Rink**, Jos. Al.: Kurzgefasste Geschichte und Beschreibung der Reichsstadt Schwäbisch Gmünd. Gmünd: Ritter 1802.

Beschreibung des Oberamts G. Hrsg. von dem K. statist.-topograph. Bureau. Stuttgart: Lindemann 1870.

Pfitzer, Ant.: Die Johanniskirche zu Gmünd und Bischof Walther I von Augsburg (1133 bis 1154. Mit Abbild.). Stuttgart: Kohlhammer 1889.

Goeppingen: **Lentilius**, Ros.: Neue Beschreibung des zu Göppingen gelegenen edlen Sauerbrunnen. Stuttgart: Müller 1725.

Beschreibung des Oberamts G. Hrsg. von dem K. Statistisch-topogr. Bureau, verf. von [R.] Moser. Stuttgart: Cotta 1844.

Gomaringen: **Knapp**, Theod.: Gesamm. Beiträge zur Rechts- und Wirtschaftsgeschichte. Tübingen: Laupp 1902.

Darin S. 252/60: Gomaringen im 16. und 17. Jahrh.

Goslar: **Chronicon** coenobii Montis-Francorum Goslariae. Francofurti 1698.

1 an: Accessiones hist. Leibnitii 1698.

Grossingersheim: **Stein**, Rich.: Geschichte der Ortschaften Gross- und Kleiningersheim Mit Abbild. u. Karten. Stuttgart: Hobbing & Büchle 1903.

Hall: **Thesaurus** rerum Suevicarum. Ed. Wegelin. T. 4. 1760. 2°.

Darin: Ludewig, Jo. Pet. v.: Commentatio politica rerum Halensium, 1719.
Schlegel, Chn.: de nummis antiquis Halensibus, Haleris, 1725.

Hoffmann, Gottfr. Dan.: De centena sublimi Suevo-Halensi. [Resp.:] Frider. Laur. Haspel. Tubingae 1761.

Hufnagel, Karl Frdr.: Beleuchtung der in Ansehung der Saline zu Schwäbisch-Hall bestehenden Rechtsverhältnisse. Tübingen: Osiander 1827.

Beschreibung des Oberamts Hall. Hrsg. vom K. Statistisch-topogr. Bureau. Verf. von [R.] Moser. Stuttgart: Cotta 1847.

Gmelin, Jul.: Hällische Geschichte. Geschichte der Reichsstadt Hall u. ihres Gebietes nebst Ueberblick über die Nachbargebiete. Mit Radirungen. Schwäb. Hall: Staib 1896[—98].

Geschichtsquellen der Stadt Hall. Hrsg. von Chn. Kolb. 2 Bde. Stuttg.: Kohlhammer 1894 f. = Württ. Geschichtsquellen. Bd. 1. 6:

1 (1): Herolts Chronica. H. Hoftmanns Bauernkrieg. W. Kirschenessers Urzicht. Colloquium militare 1544. Herolts Gült- und Zehentbüchlein über die Pfarr Reinsperg. 1894.
2 (6): Widmanns Chronica. 1904.

Hamburg: **Lloyd**, Han. Ev.: Darstellung der Ereignisse in Hamburg während der ersten 6 Monate d. J. 1813. Aus dem Englischen. Leipzig: Minerva 1814.

Haupt, Th[eod.] v.: Hamburg [unter französischer Herrschaft]. o. O. 1814.

Grohmann, Joh. Chn. Aug.: Hamburgs Schicksale unter Davoust und meine Auswanderung. Gotha: Becker 1814.

Treitschke, Heinr. v.: Deutsche Kämpfe. N. F. 1896. Nr. 6. (Zollanschluss Hamburgs betreffend.)

Heidelberg s. II, 5 B. Hochschulen S. 47.

Heidenheim: [**Heuchelin**, Chn.:] Die Bürger Heidenheims an den Magistrat und den Deputirten zum künftigen Landtag. Stuttgart Dezbr. 1796.

Beschreibung des Oberamts H. Hrsg. von dem K. Statist.-topographischen Bureau. Stuttgart: Cotta 1844.

Meck, K. K.: Die Industrie- und Oberamtsstadt Heidenheim nebst dem Schloss Hellenstein in der Vergangenheit u. Gegenwart. T. 1: Chronik von 1300—1800. Heidenheim: Selbstverlag 1904.

Heilbronn: Wahrgegründete, ex actis gezogene **Relation** und standhaffte Deduction von denen über der in Heilbronn gezogenen Lotterie entstandenen Weiterungen und alleinig durch des Burgermeisters D. Chn. Adam Wacksen und des Joh. Gg. Baueren betrügliche Absichten verursachten 3jährigen Verzögerung und Umtrieb sowohl, als dem Würtemb. RentcammerExpeditionsrath Phil. Jac. Vischern fälschlich angeschmitzten Calumnien. o. O. [um 1731].

Jäger, Karl: Mittheilungen zur schwäbischen und fränkischen Reformationsgeschichte nach handschriftlichen Quellen. 1. [einziger] Bd. [Reformationsgesch. der Stadt Heilbronn und ihres Gebiets. Stuttgart: Löflund 1828.

Jäger, Karl: Geschichte der Stadt Heilbronn und ihres ehemaligen Gebietes. 2 Bde Heilbronn: Class 1828.

Titot, Heinr.: Beiträge zur Geschichte der Reichsstadt H., von Anfang der französischen Revolution (1789) bis zur Mediatisirung der Stadt H. (1803). Heilbronn: Schell 1841.

Beschreibung des Oberamts H. Hrsg. von dem K. statist.-topographischen Bureau. Stuttgart 1865.

— — [Neue Ausg.] Hrsg. vom K. Statist. Landesamt. 2 Bde. Stuttg.: Kohlh. 1901.

Häberlen, [Karl] v.: Berichtigungen zum Prozess Hegelmaier. Stuttgart: Nägele 1894.

Staehle, Wilh.: Die Kilianskirche in H. Heilbronn: Salzer 1895.

Dürr, Fr.: Heilbronner Chronik. Heilbronn: Salzer 1895.

Knapp, Theod.: Ueber die vier Dörfer der Reichsstadt Heilbronn [u.] Ueber die vormalige Verfassung der Landorte des jetzigen Oberamts Heilbronn — in: Ks. Beiträgen zur Rechts- u. Wirtsch.Geschichte. 1902.

Urkundenbuch der Stadt Heilbronn. Bd. 1. Bearb. von Eugen Knupfer. Stuttgart: Kohlhammer 1904 = Württ. Geschichtsquellen. Bd. 5.

Betz, Karl: Das Krematorium auf dem Friedhof in Heilbronn a. N. Hrsg. von dem Verein f. Feuerbestattung Heilbronn. (Mit Abbild.) Heilbronn: Wulle, Aug. 1906.

Heuss, Theod.: Weinbau u. Weingärtnerstand in Heilbronn a. N. Heilbr.: Salzer 1906.

Herrenalb: **Hartter**, Rudolf: Herrenalb im württembergischen Schwarzwald. Mit Abbildung u. Karte. Wildbad: Ringe 1889.

— — 2. Aufl. Ebd. 1898.

Herrenberg: **Beschreibung** des Oberamts H. Hrsg. von dem K. statist.-topograph. Bureau. Stuttgart: Hallberger 1855.

Hildesheim s. Braunschweig, Hannover S. 478.

Hirsau: [**Karg**, Joh.:] Abbatia Johannis Parsimonii [Aktenstücke, hauptsächlich seine Streitigkeiten mit den Klosterverwaltern in Hirsau betreffend; vor 1588]. Hdschr. 60.

Trithemius, Jhs.: Annales Hirsaugienses. 2 in 1 Bde. S. Galli: Schlegel 1690. (2°.) 4°.

Christmann, Chn. Dan.: Geschichte des Klosters Hirschau. Tübingen: Heerbrandt 1782.

Kerner, Justin.: Das Wildbad. Nebst Nachrichten über Liebenzell, Teinach und das Kl. Hirsau. 4. Aufl. Tübingen: Osiander 1839.

Codex Hirsaugiensis [Ed. Aug. Frdr. Gfrörer]. Stuttgart 1843 = Bibliothek des Litterar. Vereins. 1.

— — ed. Eug. Schneider = Württ. Geschichtsquellen. 1. 1887. 4°.

Steck, Franz: Das Kloster Hirsau, historisch-topographisch beschrieben. (Mit Abbild.) Calw: Rivinius 1844.

Bär, C. H.: Die Hirsauer Bauschule. Freiburg i. B.: Mohr 1897. 4°.

Weizsäcker, Paul: Kurzer Führer durch die Geschichte und die Ruinen des Klosters Hirsau. Mit Plan. Stuttgart: Neff [1898]. Kaps.

Hochdorf, OA. Waiblingen: An die Röm. Kaiserl. Majestät allerunterth. **Partitions-Anzeig** i. S. Hauptmann, Räthe u. Ausschuss einer unmittelb. freien Reichsritterschaft in Schwaben, Orts am Kocher ca. die Freiherrn Hans Weltprecht v. Gemmingen, modo die Freifrau Maria Chalotta [so] v. Gemmingen u. deren Tochter Charlotta v. Gemmingen, die Veräusserung der Herrschaften Hochberg, Hochdorf u. Harthof [OA. Waiblingen an Hz. Friedrich Eugen von Wirtemberg] betr. o. O. 1779. (2°.)

12 in: Württemberg. Sammelbd. 4°.

Hohenacker: **Consilium** der JuristenFacultät zu Tübingen i. S. Hohnacker, Waiblinger Amts, pto. strittiger Collectation, vom 29. Aug. 1681. [Nebst] Der Verordneten zum Engern Usschuss unterth. Erklärung darüber vom 12. Aug. 1682. Hdschr. 21.

Hohenasperg: [**Bilfinger**, Wendel:] Wahrhafte Beschreibung, was sich mit der namhaften Vöstung Hohen-Asperg, deroselben Plocquierung u. Uebergab von Aug. 1634 **bis** 1635 fürnämlich zugetragen — in: Schmidlin, Jo. Chf.: Beyträge z. Gesch. Wirt. 1, 197. 1780.

Hoch, Imm.: Geschichte der würtembergischen Veste Hohenasperg und ihrer merk**würdigsten** politischen u. a. Gefangenen. Stuttgart: Friz 1838.

Biffart, M.: Geschichte der württembergischen Veste Hohenasperg und ihrer merk**würdigsten** Gefangenen. Mit 5 Holzschn. Stuttgart: Aue 1858.

Binder, W[ilh.]: Zwei Jahre auf Hohen-Asberg, i. d. J. 1850 u. 1851. Reutlingen: **Selbst**verlag 1868.

Schön, Theod.: Die Staatsgefangenen auf Hohenasperg. (Württemb. Neujahrsbl. N. F. 4.) **Stuttgart**: Gundert 1899.

Hohenheim s. II 5 B. Hochschulen S. 48.

Hohenneuffen: **A[ndreä]**, L. F. V.: Die Ruinen von Hohenneuffen. Mit 3 Abbild. Neuffen: Fessmann 1837.

Hoch, Imm.: Geschichte der würtemb. Vesten Hohenurach u. Hohenneuffen u. ihrer merkwürdigsten Staatsgefangenen. Stuttgart: Friz 1838.

Kapff, K[arl]: Hohen-Neuffen geschichtlich und geographisch geschildert. Reutlingen: Kocher 1882.

— — Hohenneuffen in Wort und Bild. 2. Aufl. Stuttgart: Kohlhammer 1886.

Hohenschwangau: **Hormayr**, Jos. v.: Die goldene Chronik von H. Mit Stahlst. München: Franz 1842. 4°.

Hohenstaufen: **Ammermüller**, Joh. Friedr.: Hohenstauffen oder Ursprung und Geschichte der Schwäbischen Herzoge und Kaiser aus diesem Hause samt den Schicksalen der Burg u. einer Berg- u. Ortsbeschreibung. Mit Kupf. Stuttg.: Macklot 1805.

Kaisser, Bernh.: Der Führer zu den Hohenstaufen-Denkmalen Burren, Wäscherschlösschen, Hohenstaufen, Wäschenbeuren, Kloster Lorch. 2. Aufl. mit Abbild. Gmünd: Manz [1885].

Hohentwiel: **Esenwein**, Matth.: Lobspruch der weitberühmten Vestung HohenTwiel. Zum andern mal auffgelegt. (Mit Wiederholds Bildnis.) Tüwingen: Brunn 1650.

Walz, Joh. Gg.: Hohen Twiels Beschreibung. T. 1: die Antiquiteten betreffend. Mit Relation der Bezwingung u. Zerstörung der Vestung Hohen-Kräen. 1654. Hdschr. 158.

Schönhuth, Ottm. F. H.: Geschichte Hohentwiels der unbezwungenen Veste im dreisigjährigen Kriege. Mit 1 Ansicht. Freiburg: Waizenegger 1836.

Hoch, Imm.: Letztes Schicksal der würtembergischen Veste Hohentwiel. Nebst dem Leben ihres Vicekommandanten, Obersten Frh. v. Wolf, und der Geschichte ihrer merkwürdigsten Staatsgefangenen. Stuttgart: Friz 1837.

Keller, Ed.: Hohentwiel und seine Umgebungen nah' und ferne. Mit 1 Plan. Engen: Roos 1847.

Martens, Karl v.: Geschichte von Hohentwiel. Stuttgart: Metzler 1857.

Hohenurach: **Hoch**, Imm: Geschichte der würtembergischen Vesten Hohenurach und Hohenneuffen und ihrer merkwürdigen Staatsgefangenen. Stuttg.: Friz 1838.

Horb: **Beschreibung** des Oberamts Horb. Hrsg. von dem K. statist.-topograph. Bureau. Stuttg.: Lindemann 1865.

Hubertusburg: **Bergsträsser**, Wilh.: Die kgl. sächsischen Strafanstalten; insbes. die Strafanstalt zu Hubertusburg, nebst einer Geschichte dieses Schlosses u. Beschreibung seiner übrigen Anstalten. Mit 1 Plane. Leipz.: Voss 1844.

Isny: De **natalibus** Isnae — in: Thesaurus rer. Suev. von Wegelin. 4. 1760. 2°.

Justingen: **Helfferich**, Joh. Friedr.: Dynastia Justingensis a seren. Wirtembergae duce Carolo noviter acquisita et dynastiae Steusslingensi juncta. [Resp.:] Andr. Adam Klemm. Tübingen 1751. Kaps.

Auch in: Thesaurus rer. Suev. von Wegelin 3. 1759. 2°.

Schilling, A.: Die Reichsherrschaft Justingen. Stuttgart: Selbstverlag 1881.

Kaisheim: **Knebel**, Joh.: Die Chronik des Klosters Kaisheim, verf. i. J. 1531. Hrsg. von Franz Hüttner. Tübingen 1902 = Bibliothek des Litterar. Vereins. 226.

Kirchheim: **Beschreibung** des Oberamts K. Hrsg. vom statistisch-topogr. Bureau, verf. von [R.] Moser. Stuttg.: Cotta 1842.

Riecker: Beiträge zur Geschichte der Stadt Kirchheim und ihrer Umgebung. (Mit Bild von Burg Aichelberg.) Kirchheim u. T.: Schwarz 1833.

Kitzingen: Histor. **Erzehlung** von dem Kl. u. der Stadt K. — in: Amoenitates historico-juridic. ed. Pistorius 3, 725—43.

Kleinbottwar: **Zeller** [Joh. Heinr.]: Die Armenkasse zu Klein-Bottwar und die Familie von Kniestedt. Stuttgart: Steinkopf 1818.

Kochendorf: s. XV, 8 B. Salinen.

Köln: **Gaupp**, Ernst Theod.: Ueber deutsche Städtegründung, bes. über die Verfassung von Freiburg i. B. verglichen mit der von Cöln. Jena: Frommann 1824.

s. a. X, 12 F Rhein und Rheinlande. S. 489.

Königsbronn: **Knapp**, Alfr.: Der Wiederaufbau des nach der Nördlinger Schlacht zerstörten Hüttenwerks K. in d. J. 1650 bis 52 — in: Württ. Jahrb. 1905. I, 29. 4°.

Süskind, Herm.: Geschichte des Kl. Königsbronn. z. Z. des Restitutionsedikts. Stuttg. 1906. 4° — in: Programm des Eberh.-Ludw.-Gymn. Stuttgart 1906.

Komburg: **Müller**, Herm.: Schloss Komburg, die Wiege des Vaters S. M. des Königs Wilhelm II. Beschreibung der Staatsgebäude u. ihrer Sehenswürdigkeiten. 2. umgearb. Aufl. Hall: German [1902]. Kaps.

Konstanz: **Relatio** concernens modernum statum episcopatus Constantiensis, nomine

Joannis Francisci, episcopi Constant., in visitatione sacrorum liminum offerenda pro anno 1712. Romae: de Martiis [1712]. Kaps.

Richenthal, Ulr.: Chronik des Constanzer Concils 1414 bis 1418. Hrsg. von Michael Richard Buck. Tübingen 1882 = Bibliothek des Litterar. Vereins. 158.

Korntal: s. III, 4 C. Dissidenten, S. 66.

Künzelsau: **Weber**, Karl Jul.: Künzelsauer Chronik, das Dorfbuch genannt — in: Ws. Vermischte Schriften [1.] 1843.

Beschreibung des Oberamts K. Hrsg. von dem K. statist.-topograph. Bureau. Stuttg.: Kohlhammer 1883.

Langenargen: **Schilling**, Alb.: Langenargen. Seine Geschichte und die seiner Beherrscher, insbesondere der Grafen von Montfort. Ursendorf: Selbstverlag 1870.

Laupheim: **Beschreibung** des Oberamts L. Hrsg. von dem K. statist.-topograph. Bureau. Stuttg.: Hallberger 1856.

Leipzig: Nützlicher **Geschichtskalender**, welcher die Lebensbeschreibungen der Leipziger Superintendenten ingleichen unterschiedene denkwürdige Begebenheiten von 1539 bis 1698 in Leipzig entwirft. (Mit Vorwort von Jo. Gg. Pritius u. Bildn. des Gg. Lehmann.) Leipzig: Chf. Hülsen 1698.

2 an Hoffmann, Gottfr.: Bibl. Geschichtskalender. 1699.

[**Becker**, Gottfr. Wilh.:] Leipzigs Schreckensszenen im Sept. u. Oct. 1813. [Leipz. 30. Okt.] 1813.

Leonberg: **Beschreibung** des Oberamts L. Hrsg. von dem K. statist.-topograph. Bureau. Stuttgart: Müller 1852.

Leutkirch: **Beschreibung** des Oberamts L. Hrsg. vom Statistisch-topogr. Bureau, verf. von Pauly. Stuttgart: Cotta 1843.

Kümmerlen: Zur Geschichte der Landwirtschaft auf der Leutkircher Heide. (Aus: Württ. Jahrb.) Stuttgart: Kohlhammer 1905. 4°. Kaps.

Lichtenstein: **Gratianus**, K[arl] C[hn.]: Die Ritterburg Lichtenstein. Vergangenheit und Gegenwart. Tübingen: Fues 1844.

Lichtenstern: [**Pistorius**, Ferd. Wilh.:] Antiquitates Lichtensternenses. 1758. Hdschr. 101.

Liebenzell: **Kerner**, Justin.: Das Wildbad im Kgr. Würtemberg mit Nachrichten über die Heilquelle zu Liebenzell. 3. Aufl. Tübingen: Osiander 1832.

— — 4. Aufl. Ebd. 1839.

Wie Liebenzell vor 300 J. an Württemberg kam, von K. B. — in: Schwäb. Merkur 1904 Nr. 243 S. 9.

Lindach OA. Gmünd: **Abdruck** der Ritterschaft in Schwaben contra Würtemberg an den Reichs-Hof-Rath pto. collectationis in Lindach ubergebenen Supplique, und darauf also gleich ertheilten Mandati S. C. und der Würtembergischen dargegen eingereichten exceptionum sub- et obreptionis. Mit Beyl. Stuttgart 1700. (2°.) 4°.

Lindau: **Lindavia** in lacu Acronio — in: Thesaurus rer. Suev. von Wegelin. 4. 1760. 2°.

Löwenstein: **Scharff**, Dietr. Chn.: Neue Beschreibung des alten, längst-berühmten, bei der Residenz Löwenstein reichlich hervorfliessenden GesundBrunnens [Theusser Bad]. Löwenstein und Heilbronn: Majer 1733.

Ludwigsburg: Historisches **Denkmal** der Göttlichen Fürsehung usw. [d. i. Kirchenregister der Stadt Ludwigsburg]. Jg. 1726/27—1799. 4 Bde. Ludwigsburg [und] Stuttgart (2°.) 4°.

Merckel, Joh. Friedr.: Beschreibung der fürstl. Denkmale und Grabschriften in der Stiftskirche zu Stuttgart, wie auch derer zu Tübingen und Ludwigsburg. Stuttgart: Selbstverlag 1798.

[**Nast**, C. F.:] Kurzer Abriss der Geschichte und Topographie von Ludwigsburg. Als Wegweiser für Fremde. Ludwigsburg: Nast [1825]. Kaps.

Beschreibung des Oberamts L. Hrsg. von dem K. statist.-topograph. Bureau. Stuttgart: Aue 1859.

Belschner, C.: Führer durch Ludwigsburg und Umgebung. 3. umgearb. Aufl. (Mit Abbild.) Ludwigsburg: Aigner 1904.

Belschner, C.: Ludwigsburg in zwei Jahrhunderten. Ludwigsburg: Aigner 1904.

1. [ff.] **Jahresbericht** des Kgl. Gymnasiums und der Elementarschule zu Ludwigsburg. Ludwigsburg 1898—1906 ff. 4°.

Luebeck (s. a. S. 237): **Dahlmann**, Frdr. Chf.: Lübecks Selbstbefreiung am 1. Mai 1226, 1828 — in: Ds. Kleinen Schriften 1886.

Marbach: **Beschreibung** des Oberamts M. Hrsg. von dem K. statist.-topograph. Bureau. Stuttgart: Lindemann 1866.

Markgröningen: **Heyd**, Ludw. Frdr.: Geschichte der vormaligen Oberamtsstadt Markgröningen. Stuttgart: Löflund 1829.

Maulbronn: **Klunzinger**, Karl: Urkundliche Geschichte der vormaligen Cisterzienser Abtei Maulbronn. Stuttgart: Sonnewald 1854.

Beschreibung des Oberamts M. Hrsg. von dem K. statist.-topograph. Bureau. Stuttgart: Lindemann 1870.

Schmidt, Paul: Maulbronn. Die baugeschichtliche Entwicklung des Klosters im 12. und 13. Jahrhundert und sein Einfluss auf die Schwäbische und Fränkische Architektur. Mit Abbild. Strassburg: Heitz 1903.

Memmingen: **Schelhorn**, Joh. Gg.: Kurtze Reformations-Historie der Kays. Freien Reichsstadt Memmingen. Memmingen: Fries 1730.

Thesaurus rerum Suevicarum. Ed. Wegelin. Bd. 4. 1760. 2°.
Darin: Hermann, Jo. Gg.: de natali Memmingae.
Sayler a Pforzheim, Jo. Wilh.: de libera venatione, speciatim Memming. 1753.

Dobel, Frdr.: Memmingen im Reformationszeitalter nach handschriftl. und gleichzeitigen Quellen. 2. bezw. 1. Aufl. 5 in 1 Bd. Augsburg: 1877—78.

Mengen: **Laub**, Jos.: Geschichte der 5 Donaustädte [Mengen usw.] Mengen: Gruber 1894.

Mergentheim: [**Kleudgen**, v.:] Die Würtemberger in Mergentheim. Geschrieben von einem Augenzeugen i. J. 1810. o. O. 1818.

Bauer, [Chn. Frdr.]: Mergentheim und seine Heilquellen. Mergentheim 1830.

Schönhuth, Ottm. F. H.: Mergentheim mit seinen Umgebungen. Geschichte und Beschreibung. (Mit 1 Stahlst.) Mergentheim: Thomm (Würzburg: Voigt & Mocker) 1844.
Auch u. d. Tit.: Mergentheim, Chronik und Beschreibung.

Beschreibung des Oberamts M. Hrsg. von dem K. statist.-topograph. Bureau. Stuttgart: Kohlhammer 1880.

Hoppe, Alfons: Die Besitznahme Mergentheims durch die Krone Württemberg i. J. 1809. (Gymn.-Progr.) 2 in 1 Bde. Troppau: Trassler 1887, 88.

Schmitt, Heinr.: Garnisonsgeschichte der Stadt Mergentheim seit dem Ende des 18. Jh. Stuttgart: Kohlhammer 1895.

Bad **Mergentheim.** Zur 78. Versammlung D. Naturforscher und Aerzte hrsg. von der Badedirektion. (Mit Abbild.) Bad Mergentheim 1906.

Metz: **Vigneulles**, Philipp v.: Gedenkbuch aus d. J. 1471 bis 1522. Hrsg. von Heinr. Michelant. Stuttgart 1852 = Bibliothek des Litterar. Vereins. 24.

Metzingen: **Weckherlin**, F. A. H.: Achalm, M. und Urach. Tübingen: Fues 1790.

Stroehmfeld, Gust.: Metzinger Kronik. Geschichte der Stadt Metzingen und der Gemeinden der Umgegend. Mit Bildern und 1 Plan. Metzingen: Köllreutter 1902.

Möckmühl: **Hoffmann**, Joh. Dan.: De jurisdictione criminali Wirtemb. et maxime de Centena Moeccmühlensi. [Resp.] Henr. Aar. Spittler. Tub.: Fues 1773. Kaps.

Moensheim: **Hoffmann**, Gust.: Geschichte des Dorfes M., OA. Leonberg. Selbstverlag [Schorndorf: Mayer] 1904.

München: **Bacherer**, Gust.: Vor zehn Jahren! — in Bs. Buch vermischter Bezüge 1840, 3—55.

Mundelsheim: s. Besigheim.

Munderkingen: **Laub**, Josef: Geschichte der vormaligen fünf Donaustädte [Mengen, Munderkingen, Riedlingen, Saulgau, Waldsee] in Schwaben. Mengen: Gruber 1894.

Münsingen: **Beschreibung** des Oberamts M. Hrsg. von J. D. G. Memminger. Stuttgart: Cotta 1825.

Murrhardt: **Lang**, Wilh.: Murrhardt, 1872 — in Ls. Von und aus Schwaben H. 4. 1887.

Nagold: **Beschreibung** des Oberamts N. Hrsg. von dem K. statist.-topograph. Bureau. Stuttgart: Aue 1862.

Neckarsulm: **Beschreibung** des Oberamts N. Hrsg. von dem K. statist.-topograph. Bureau. Stuttgart: Kohlhammer 1881.

Neresheim und Härdtsfeld: **Species facti** cum deductione ex actis i. S. des Grafen zu Oettingen-Wallerstein contra das Closter N., mandati de non turbando in possessione vel quasi jurisdictionis territorialis. o. O. 1753. 2°.

[**König v. Königsthal**, Gust. Gg.:] Sublimis Statuum S. R. G. Imperii **Advocatia** d. i.: Geschichte und Rechte der Landeshoheit und der ohnzertrennlich darmit verbundenen Erb-Schutz- und Erb-Kastenvogtheylichen Obrigkeit und Herrschafft über die in der Reichsgrafschafft Oettingen-Wallerstein gelegene Reichs-Vogtey N. auf dem Hertfeld. Wetzlar: Winckler 1755. 2°.

Abgemüssigte **Widerleg-** und Beantwortung einer Deduction: Sublimis Statuum S. R. J. Advocatia, wodurch die wahre Gestalt und Beschaffenheit der Vogtei des Gotteshauses N. ans Licht gesetzet und der Ungrund einer behaupten wollenden Ausdehnung derselben auf die Oettingen-Wallersteinische Landeshoheit dargethan wird. Mit Beil. 1–202. o. O. 1759. (2°.) 4°. Pppbd.

Pro Notitia, den zwischen dem Grafen zu Oettingen-Wallerstein und dem Closter N. getroffenen Vergleich betreffend. o. O. [1763]. (2°.) 4°. [Angeb.:]
Fernerweites **Pro Notitia** [usw. wie oben]. o. O. [1765]. (2°.) 4°.
Lang, Ans.: Kurze Geschichte des ehemaligen Klosters und Reichsstiftes N. (Mit Abbild.) Nördlingen: Beck 1839.
Beschreibung des Oberamts N. Hrsg. von dem K. statist.-topograph. Bureau. Stuttgart: Lindemann 1872.
Schips, K[aspar]: Führer über das Härdtsfeld. Mit 1 Ansicht. Stuttgart: Kohlhammer 1901. Kaps.

Neuenbürg: **Kausler**, [Chn.]: Beschreibung des Oberamts Neuenbürg, mit Herrenalb, Liebenzell und Wildbad. Tübingen: Laupp [1819].
Beschreibung des Oberamts N. Hrsg. von dem K. statist.-topograph. Bureau. Stuttgart: Aue 1860.

Neuenstadt a. L.: **Roth**, Karl: Geschichte der Stadt N. a. d. grossen Linde und des abgegangenen Ortes Helmbund. Mit Abbild. Heilbronn: Selbstverlag 1877.

Niedernau: **Ritter**, Bernh.: N. und seine Mineral-Quellen. Mit 2 Taf. Rottenburg: Gack 1838.

Nördlingen: **Dolp**, Dan. El.: Kurtze doch gründl. Ausführung, dass die Reichsstadt N. nicht erst ao. 1251 zur Reichs-Immedietät gelanget, 1735 — in: Thesaurus rer. Suev. von Wegelin 4. 1760. 2°.

Nürnberg: Des Heil. Römischen Reichs Freye Stadt **Nürnberg.** (Mit Tit. Kupf.) [Nürnberg: Endter? um 1706.]
2 an: Allerneuester Staat von Saltzburg.
Denkschriften des germanischen Nationalmuseums. Bd. 1. Abth. 1. 2. (Organismus. Kataloge.) Nürnberg und Leipzig: Fleischer 1856.
Baader, Jos.: Nürnberger Polizeiordnungen aus dem 13. bis 15. Jahrhundert. Stuttgart 1861 = Bibliothek des Litterar. Vereins. 63.
Tucher, Endres: Baumeisterbuch der Stadt Nürnberg (1464—1475). Mit Einleitung und sachlichen Anmerkungen von Dr. Frdr. v. Weech, hrsg. durch Dr. Matthias Lexer. Stuttgart 1862 = Bibliothek des Litterar. Vereins in Stuttgart. 64.
Tucher, Ant.: Haushaltbuch (1507 bis 1517). Hrsg. von Wilh. Loose. Tübingen 1877. — Ebdas. 134.
Rösel, Ludw.: Alt-Nürnberg. Geschichte in Zusammenhang der deutschen Reichs- und Volksgeschichte. Nürnberg: Korn 1895.

Nürtingen: **Hoffmann**, Gfrd. Dan.: Diplomatische Belustigung mit des niedersächs. Grafen Utonis und Herzog Heinrich des Löwen an die Kaysere Conrad II. und Friderich I. vertauschten Schwäbischen Gütern Nürtingen und Baden. Franckfurt und Leipzig 1760. Kaps.
Beschreibung des Oberamts N. Hrsg. von dem K. Statist.-topograph. Bureau. Stuttgart: Cotta 1848.

Obermarchthal: **Birkler**, Max: Die Kirchen in O. Mit Illustr. Stuttgart: Roth 1893.

Oberndorf: **Beschreibung** des Oberamts O. Hrsg. von dem K. statist.-topograph. Bureau. Stuttgart: Lindemann 1868.

Oehringen: **Albrecht**, Josef: Die Stiftskirche zu Oehringen. Geschichte u. Beschreibung. Oehringen: Erbe 1837.
Beschreibung des Oberamts Oe. Hrsg. von dem K. statist.-topograph. Bureau. Stuttgart: Lindemann 1865.

Osnabrück: **Moeser**, Just.: Osnabrückische Geschichte. 4 in 3 Bdn. = Ms. sämtl. Werke 6—8. Berlin: Nicolai 1843.

Owen: **Rooschüz**, Paul: Owen. Seine Geschichte und seine Denkwürdigkeiten. Stuttgart: Kohlhammer 1884.

Ravensburg: **Eben**, Joh. Gg.: Versuch einer Geschichte der Stadt R. Mit 1 Taf. 2 Bde. Ravensburg: Gradmann 1835.
Beschreibung des Oberamts R. Hrsg. von J. D. G. Memminger. Stuttg.: Cotta 1836.
Hafner, Tob.: Geschichte der Stadt R. (Mit Abbild.) Ravensburg: Dorn 1887.
Heyd, Wilh.: Die grosse Ravensburger Gesellschaft. Stuttgart: Cotta 1890.

Reichenau: Gallus **Oeheims** Chronik von Reichenau. Hrsg. von K[arl] A[ugust] Barack. Stuttgart 1866 = Bibliothek des Litterar. Vereins. 84.

Reutlingen: Bestgegründete rechtliche **Repraesentatio**, was es mit dem von des Praelaten zu Zwyfalten Hochwürden in dero zu R. innhabendem Hof clancularie angelegten kleinen Capellin und darinnen heimlich errichteten Actibus Religionis für eine wahrgründliche Beschaffenheit habe. Reuttlingen 1714. (2°.) 4°. Kaps.
[Mit Namenszug „Joh. Jacobus Moser".]
Memminger, Friedr. Aug.: Versuch einer Beschreibung der Stadt R. Reutlingen: Mäcken 1805.

[**Beger**, Joh. Gg.] Umbständliche Relation, wie es mit der Reformation der Stadt Reutlingen so wohl vor-, inn u. nach dem J. 1517 eigentlich hergegangen. (Reutlingen:) Füsing 1717.

Beschreibung des Oberamts R. Hrsg. von J. D. G. Memminger. Stuttg.: Cotta 1824. — [Neu bearb.] Hrsg. vom K. Statistischen Landesamt. Stuttgart: Kohlhammer 1893.

[**Fetzer**, Joh. Jak.:] Zurückblick auf das grosse Brandunglück, welches die Stadt R. im September 1726 in Schutt und Asche legte. Reutlingen: Ensslin 1826.

Schmidt, F. A.: Das Schwefelbad zu R. und seine Umgebungen. (Mit Nebelhöhle, Neunersbad u. Albansicht.) Reutlingen: Mäcken 1836.

Gayler, [Chf. Frdr.]: Historische Denkwürdigkeiten der ehemaligen freien Reichsstadt Reutlingen. Vom Ursprung bis zu Ende der Reformation 1577. Reutl.: Kurtz 1840. — — Vom 3. Viertel des 16. bis gegen die Mitte des 18. Jahrh. Nebst Anhang von 1789—1803. (Mit 1 Taf.) Reutlingen: Fleischhauer & Sp. 1845.

Hochstetter, Gust.: Führer durch Reutlingen und Umgebung. Reutlingen: Palm 1894.

Die **Marienkirche** in Reutlingen. Hrsg. von [Eugen] Gradmann, [Johs.] Merz und [Heinr.] Dolmetsch. Mit Abbild. Stuttgart: Wittwer 1903 [1902]. 4°.

Riedlingen: **Beschreibung** des Oberamts R. Hrsg. von J. D. G. Memminger. Stuttgart: Cotta 1827. — — [Neu bearb.] Hrsg. vom K. Statist. Landesamt. 2 Bde. Stuttg.: Kohlhammer 1899.

Ulrich, J. F.: Aus Riedlinger Gegend. Wegweiser mit Illustr. u. Karten. Riedlingen: Ulrich 1893.

Laub, Jos.: Geschichte der vormaligen 5 Donaustädte [Riedlingen usw.]. Mengen: Gruber 1894.

Roigheim: **Faber**, Joh. Matth.: Bethesda Roeghemiana: Beschreibung dess Wild- oder Heil-Brunnen zu Roegheim, Möckmühler Ampts. (Mit 3 Kupfern.) Franckfurt a. M.: Schäller 1669. Kaps.

Rosenstein: **Seyffer**, [Ernst Eberh. Frdr.]: Beschreibung des K. Landhauses Rosenstein [bei Stuttgart]. Mit Lith. Stuttgart: Cotta 1831.
Auch in: Württ. Jahrbücher 1831.

Rothenburg a. T.: [**Merz**, A.:] Rothenburg in alter und in neuer Zeit. Mit Illustr. und Plänen. 2. Aufl. Ansbach: Brügel 1881.

Rottenburg: **Hassler**, Ludw. Ant.: Chronik von Rottenburg und Ehingen a. N. von 1200—1819. Rottenburg: Bäuerle 1819.

Beschreibung des Oberamts R. Hrsg. von J. D. G. Memminger. Stuttgart: Cotta 1828. — — [Neu bearb.] Hrsg. vom K. Statist. Landesamt. 2 Bde. Stuttg.: Kohlh. 1899. 1900.

[**Jaumann**, Ign. v. u. Karl Marc. Heigelin:] Ueber die Erbauung einer neuen Cathedralkirche zu Rottenburg. [Tübingen vor 1833.]

Jaumann, Ignaz v.: Colonia Sumlocenne. Rottenburg a. N. unter den Römern. Stuttgart: Cotta 1840. [Nebst:] Nachtrag [1]: Neuere zu Rottenburg a. N. aufgefundene Römische Alterthümer. Stuttgart: Ebner & Seubert 1855. Nachtrag 2: Ausflug auf die obere Alb: Rottweil „ab aris"; Lupferberg „Lupodunum"; Conzenberg „Transitus Contiensis". Ebd. 1857.

Keppler, Paul Wilh. v.: Aus Kunst und Leben. Freiburg i. B.: Herder 1905.
Darin: Die Rottenburger Dombaufrage.

Rottweil: **Thesaurus** rerum Suevic. Ed. Wegelin. Bd. 3. 1759. 2°.
Darin: Mauritius, Erich: De judicio Rotwilensi 1666.

Blum, Henr. Balth.: De judicio curiae Imp., Adjecta sund: de judicio curiae Imp. Rottwilensi. Frankfurt a. M. 1745. Kaps. [Auch in Wegelins: Thesaurus. 3. 1759. 2°.]

Hofer, Joh. Bapt.: Kurzer Unterricht über die äussere und innere Verfassung der Reichsstadt Rotweil. Ulm: Stettin 1796.

Langen, v.: Beiträge zur Geschichte der Stadt R. Mit 3 Steintaf. Rotweil: Herder 1821.

Beschreibung des Oberamts R. Hrsg. von dem K. statist.-topograph. Bureau. Stuttgart: Lindemann 1875.

Urkundenbuch der Stadt Rottweil. Bd. 1 bearb. von Heinr. Günter. Stuttgart 1896 = Württ. Geschichtsquellen, Bd. 3.

Greiner, [Joh.]: Das ältere Recht der Reichsstadt R. Mit geschichtl. und sprachlicher Einleitung. Stuttgart: Kohlhammer 1900.

Kohler, Jos.: Urkundl. Beiträge zur Geschichte des bürgerl. Rechtsgangs. 1: Das Verfahren des Hofgerichts Rottweil. Berlin: Weber 1904.

Saulgau: **Beschreibung** des Oberamts S. Hrsg. von J. D. G. Memminger. Stuttgart: Cotta 1829.

Laub, Jos.: Geschichte der 5 Donaustädte [Saulgau usw.] Mengen: Gruber 1894.

Schönaich OA. Böblingen: **Schöll**, Karl: Die neue Kirche zu Sch. mit Abbild. Stuttgart: Blum & Vogel [1840].

Schöntal: **Schönthal.** Beschreibung und Geschichte des Klosters und Seminars. Von Gust. Bossert, Ed. Paulus und Rudf. Schmid. Mit Abbild. Stuttg.: Kohlhammer 1884.

Schorndorf: **Sammlung** rechtlicher Responsorum [u. a. Aktenstücke des Stadtgerichts Schorndorf, von Seb. Ott, Joh. Ayhin, Nic. Myller, J. E Schnepf, Dav. Scheinemann, Joh. Konr. Jost, Konr. Kreidemann u. a.,] Privatos und die Commun Schorndorf betreffend. Orig. von 1645—1685 [dabei der Konstanzer Vergleich von 1678]. Hdschr. 132.

Rösch, Joh. Gg.: Schorndorf und seine Umgebung, nebst einer statistischen Uebersicht des Kgr. Württemberg. Mit Karte. Stuttgart: Metzler [1815].

Beschreibung des Oberamts Sch. Hrsg. von dem K. statist.-topograph. Bureau. Stuttgart: Müller 1851.

Schramberg: **Dambach,** Osk.: Schramberg Ort und Herrschaft. Von den ältesten Zeiten bis zur Gegenwart. (Mit Abbild.) Schramberg: Maier 1904.

Schussenried: **Claus,** Joh. Gg.: Der Recurs des Grafen Mathias von Hallberg an die Teutsche Bundesversammlung, dessen reichsschlussmässig auf die vormalige Abtey Schussenried radicirte Rente betreffend. Frankfurt: Andreä 1836.

Auch in Cs. Forschungen, Erfahrungen und Rechtsfälle 1837. S. 1—73.

Der **Rentenanspruch** des Grafen von Hallberg auf die dem Grafen von Sternberg als Entschädigung zugefallene Abtei Schussenried, beleuchtet durch Aktenstücke. Stuttgart: Metzler 1838.

Unterthänigste weitere **Vorstellung** an die Teutsche Bundesversammlung von Seite des Grafen Carl von Wickenburg zu Wien, als Rechtsnachfolgers des Grafen von Hallberg, eine reichsschlussmässig auf die ehemalige Abtei Schussenried radicirte ewige Rente von 6880 fl. und Rückstände seit 1803 betreffend. Ulm: Nübling 1838. [Angeb.:]

1: Berichtigung des Dr. Clauss vom 30. April 1838.
2: Nachruf des RGrafen v. Wickenburg an die Mitglieder der Würtemb. Ständeversammlung vom 22. Juli 1838.

Schwaigern: s. XI, 2. F. Neipperg.

Schwenningen: **Sturm,** F. W.: Versuch einer Beschreibung von Sch. i. d. Baar. Tüb.: Osiander 1823.

Sebastiansweiler: **Autenrieth,** H. Ferd.: Das Schwefelbad von S. Mit Abbild. Tüb.: Osiander 1834.

Spaichingen: **Beschreibung** des Oberamts Sp. Hrsg. von dem K. statist.-topograph. Bureau. Stuttgart: Lindemann 1876.

Speier: **Lehmann,** Chf.: Chronica der Freyen ReichsStatt Speyer, darinnen gehandelt von der Stadt Speyr, Frey- und Reichsstätten, Bischoffen zu Speyr. Frankf. a. M.: Rosen Wittib 1662. [1. Aufl. 1612.]

Steinheim a. M.: **Scholl,** F[rdr.] A[ug.]: Geschichte und Topographie des Marktfleckens und ehmaligen Frauenklosters St. Mit Urkunden. Ludwigsburg: Nast 1826.

Stetten i. R.: **Erziehungsanstalt** zu St. 2. und 3. Hauptbericht. Stuttgart 1838. 1846. (Mit 3 Ansichten.)

Strassburg i. E.: **Closener,** Fritsche: Strassburgische Chronik (bis 1362. Hrsg. von A. W. Strobel.) Stuttgart 1842. — in: Bibliothek des Litterar. Vereins 1.

Gaupp, Ernst Theod.: Deutsche Stadtrechte des Mittelalters. Bd. 1 (Strassburg u. a. elsäss. Städte). Breslau: Max & Co. 1851.

[Jan], Herm. Ludwig v.: Strassburg vor hundert Jahren. Stuttgart: Frommann 1888.

Schmid, [Ed.] v.: Strassburg 1870. Mit Ansichten. Stuttgart 1900.

Stuttgart:

Satzungen: Stuttgart, revidirte herzogliche **Gassen-Säuberungs-** u. Bronnen-**Ordnung** ao. 1774. Stuttgart (1774). Kaps.

Polizei-Verordnungen für die hzgl. ResidenzStadt St. Stuttgart: Cotta 1790.

Erneuerte Strassen-Polizei-Ordnung für die Residenzstädte St. und Ludwigsburg (vom 6. August 1811). Stuttgart: Mäntler [1811].

Friz, J.: Sammlung der Polizeigesetze und Verordnungen für die Residenzstadt St. Stuttg.: Cotta 1829.

Müller, W[ilh.]: Sammlung der Ordnungen und Statuten der Haupt- und Residenzstadt St. Stuttgart: W. Müller 1881.

Beschreibung, Topographie, Baugeschichte, Adressbücher: **Danielis** Eremitae Iter Germanicum [1609.] — N. Aufl. an: Status partic. regiminis Ferd. 1637.

Ueber Stuttgart und Ulm s. S. 353—59.

Kurtze **Beschreibung** dessjenigen, was von einem Fremden in Stuttgardt, vornehmlich auf dem Lust-Haus, Neuen Bau, Kunstkammer, Grotten, etc. Merkwürdiges zu sehen. [Stuttgart 1736.]
1 an: Jetzt lebend- und florirendes Württemberg. 1736.

Beschreibung derjenigen Feyerlichkeit, welche den 3. Sept. 1746 Bey Legung des Grund-Steins zu dem Neuen Residentz-Schlosse in St. vorgegangen. Mit 2 Kupf. Stuttgart: Stoll (1746). Kaps.

Merckel, Joh. Friedr.: Beschreibung der fürstl. Denkmale und Grabschriften in der Stiftskirche, und der darin befindlichen Gruft zu St. etc. Stuttgart: Selbstverlag 1798.

[**Demian**, Joh. Andr.:] Merkwürdigkeiten von St. und seinen Umgebungen. Mit Plan von J. Börner. Stuttgart: Ebner 1814.

Memminger, Joh. Dan. Gg.: St. und Ludwigsburg mit ihren Umgebungen. Stuttg.: Cotta 1817.

Vollständige **Beschreibung** der Feierlichkeit bei der Legung des Grundsteins zu dem Catharinen-Hospital-Gebäude. Mit 1 Riss. Stuttgart 1820. Kaps.

Statuten für den Catharinen-Hospital in St. (Nebst Beschreibung u. Abbildgen.) Stuttg.: Mäntler 1827. 4°.

[**Cronberger**, Chn. Theod.:] Wegweiser für Fremde in St. und seinen Umgebungen. Mit 2 Grundrissen. (Nebentit.: Stuttgart u. seine Umgebungen.) Stuttg.: Steinkopf 1827.

Ueber **Stuttgart** und dessen Verschönerung — in: Sophronizon 1829. 6, 1—72.

Bührlen, Friedr. Ludw.: Stuttgart und seine Umgebungen. Stuttgart: Hoffmann [1835].

Fée: Stuttgart im Herbst 1834 [bei der Naturforscherversammlung. Aus der Revue germanique 1835]. Stuttgart: Becker & Co. 1836.

Schwarzmann, Wilh. Ferd.: Wegweiser für die Haupt- u. Residenzstadt Stuttgart u. ihre nächsten ausgezeichneten Umgebungen. Stuttg. Jg. 1833. 1839. [Adressbuch.]

Der **Wegweiser** für Kunst, Literatur und Alterthumskunde, öffentliche und Privat-Sammlungen in St. und dessen Umgebung. (Nr. 1: Gegenbauers histor. Fresken.) Stuttg.: Hallberger 1840.

Zoller, Aug.: Stuttgart und seine Umgebungen, mit besonderer Rücksicht auf Kanstatt, Ludwigsburg und Esslingen. Mit 4 Stahlst. Stuttgart: Köhler 1841. [Umschl. Tit.:] Festbuch zum 28. Sept. 1841.

Strecker, W.: Plan zu einem Jubiläumsdenkmale über die 25jährige Regierung S. M. des Königs Wilhelm von Württemberg. Entworfen von W. Strecker. Stuttgart: Verlag des Verf. 1841. qu. 4°.

Schwarzmann, Wilh. Ferd.: Handbuch für die K. Haupt- und Residenzstadt St. und das Kgr. Württemberg. Nebst Wegweiser. [Adressbuch] von St. Mit Bildn. des Königs, 2 Ansichten u. 2 Plänen von Stuttg. von 1641 u. 1841. Stuttg.: Selbstverlag 1841. — — Stuttgart: Hallberger 1854.

Hack: Wegweiser [Adressbuch] für die Stadt Stuttgart. Stuttg.: Selbstverlag 1844.

Knapp, H[erm.]: Der Bahnhof in St. vom Standpunkt eines Laien aus beurtheilt. Stuttgart: Cotta 1844.

Hartmann, J[ul.] E[d.]: Stuttgarts romantische Umgebungen. Mit 6 Stahlst. und 1 Karte. Stuttgart: Becher 1846.

Hartmann, J[ul.] E[d.]: Stuttgarts Gegenwart; topographisch-statistisches Handbuch für Einheimische und Fremde. (Mit 2 Stahlst.) Stuttgart: Ebner 1847.

Beschreibung des Oberamts St. Amt. Hrsg. von dem K. topogr. Bureau. Stuttg.: Müller 1851.

Zeller, J. E.: Eine Central-(Verkehrs-)Halle für Stuttgart oder der reelle Wert der Kunst f. d. staatliche Leben. [An Stelle des späteren Königsbaues.] Mit 6 Taf. Stuttgart: Selbstverlag 1855.

Beschreibung des Stadtdirektionsbezirkes St. Hrsg. von dem K. statist.-topograph. Bureau. Stuttg.: Hallberger 1856.

Büchele, Karl: Stuttgart u. seine Umgebungen für Einheimische u. Fremde. (Mit 1 Plan.) Stuttgart: Aue 1858.

Mohl, Louis: Die Jubiläumssäule in Stuttgart. Nebst den neuesten ornamentalen Umgebungen. (Mit Abbild.) Stuttgart: Cammerer 1862.

Die **Feier** der Grundsteinlegung der St. Johannes-Kirche in Stuttgart den 30. October 1866. (Mit 2 Taf. Stuttgart 1866.)

Adress-Kalender, [1863 ff.:] Adressbuch (Wegweiser) [1865 ff.:] Adress- u. Geschäfts-Handbuch] der K. Haupt- u. Residenzstadt St. Jg. 1861 u. 62 von Braun u. Epple, 1863 von Vogel u. Schäffler, 1865—88 von Beck, 1889 ff. hrsg. von der Stadtgemeinde Stuttgart, je mit Stadtplan. Stuttgart 1861—63. 1865—1907.
Anfang s. u. Schwarzmann 1833, 39, 41, Hack 1844; Schwarzmann 1854.

Führer durch St. und Umgebungen. 11. Aufl. Stuttgart: Hochdanz [um 1875/79].

Stuttgart. Führer durch die Stadt und ihre Bauten. Hrsg. vom Verein f. Baukunde. Festschrift. Mit Plänen u. Illustr. Stuttgart: Greiner & Pf. 1884.

Das Neue **Rathaus** in Stuttgart. Ein Wort der Aufklärung an die Bürgerschaft. Stuttgart 1886.

Die [Stuttgarter] **Rathausfrage.** Votum der Bürgerschaft in der Versammlung vom 20. April 1887. Stuttgart: Metzler 1887. Kaps.

Mosapp, Herm.: Die Stiftskirche in Stuttgart. (Mit Abbild.) Stuttgart: Hänselmann 1887.

Walcher, Karl: Die schönsten Porträt-Büsten des Stuttgarter Lusthauses in Lichtdruckbildern. Mit Einleitung. 5 Hefte in 1 Bde. Stuttgart: Kohlhammer 1887—1891. 2°. [Angebunden:]

— Sechs Lichtdruckbilder von Lusthaus-Figuren auf Schloss Lichtenstein. Das. 1892.

Stuttgart 1864—1889. (Die bauliche Entwicklung Stuttgarts in den fünfundzwanzig Jahren 1864—1889.) Festgabe zur Feier des Regierungs-Jubiläums. Mit Abbild. Stuttgart: Greiner & Pf. 1889. 2°.

Lotter, Karl: Die bauliche Entwicklung Stuttgarts bis zum Regierungsantritt König Karls I. Stuttgart: Müller [1890].

Zahn, Adf.: Landschaftliche Bilder aus der Umgebung von Stuttgart. Mit Bild. u. 1 Anhang v. Gedichten. 4. Aufl. Stuttgart: Steinkopf 1891.

Adam, Alb. Eug. u. Karl v. Leibbrand: Die Jubiläumssäule in Stuttgart. Mit Abbild. Stuttgart: Müller 1893. 4°.

Pfeiffer, Berthold: Der Hoppenlau-Friedhof in Stuttgart. Mit Abbild. Stuttgart: Kohlhammer 1895.

Bach, Max und Karl Lotter: Bilder aus Alt-Stuttgart. Mit Abbild. und Plänen. Stuttgart: Lutz 1896. 4°.

Das **K. Landes-Gewerbemuseum** in Stuttgart. Festschrift zur Einweihung des neuen Museumsgebäudes. Stuttgart: Vereinsbuchdruckerei 1896. 4°.

Widmann, Willy: Wanderungen durch Stuttgart und Umgebung in Wort und Bild. Mit Abbild. Stuttgart: Neff 1896.

Schnabel, Karl F.: 80 lohnende Ausflüge in die nähere und weitere Umgebung Stuttgarts. Cannstatt: Hopf [1896]. [3. Aufl. u. d. Tit.:]

— 100 lohnende Ausflüge usw. Ebd. [1902].

Ströhmfeld, Gust.: Führer durch Stuttgart u. Umgebung. Hrsg. vom Verein für Fremdenverkehr. 9. Aufl. Stuttgart: Metzler [1898].

Bach, Max: Stuttgarter Kunst 1794—1860. Nach gleichzeitigen Berichten, Briefen und Erinnerungen. Stuttgart: Bonz 1900.

Die Stuttgarter **Stadterweiterung** mit volkswirtschaftlichem, hygienischen und künstlerischen Gutachten. Hrsg. vom Stadtschultheissenamt Stuttgart. (Mit Ansichten u. Plänen.) Stuttgart: Kohlhammer 1901. 4°.

Ströhmfeld, Gust.: Stuttgart und Umgebung in Wort und Bild. Führer für Einheimische und Fremde. Illustr. Stuttgart: Greiner & Pf. 1902.

Fischer, Theod.: Stadterweiterungsfragen mit besonderer Rücksicht auf Stuttgart. Mit 32 Abbild. Stuttgart: D. Verlagsanstalt 1903.

Mack, Adolf: Die bauliche Entwicklung in Stuttgart auf dem Platze des abgebrannten Hoftheaters und dessen Umgebung. Mit 1 Lageplan. Stuttgart: Wittwer 1903. Kaps.

Führer durch die Haupt- und Residenzstadt Stuttgart, den Teilnehmern der 78. Versammlung der Gesellschaft D. Naturforscher und Aerzte gewidmet von der Stadtgemeinde Stuttgart. Redig. von Dr. W. Weinberg. Stuttgart: Grüninger 1906.

Gugenhan, Max: Der Stuttgarter Talkessel von alpinem Eis ausgehöhlt. Mit Abbild. Berlin: Friedländer & S. 1906. 4°. Kaps.

Lambert, [André u. Karl] Stahl: Alt-Stuttgarts Baukunst. Hrsg. von der Stadtverwaltung Stuttgart. Mit Abbild. Stuttgart: Wittwer 1906. 2°.

Karten: **Stuttgart** nach der allgemeinen Landesvermessung im 4000-theiligen Massstab. Aufgenommen von Gentner, reduz. von F. Fleischmann. [Stuttg. vor 1836.] 56×65 cm.

Plan von Stuttgart mit dem neuen Bauplan und projectirten Strassenlinien sammt allen Neubauten bis 1863. [Stuttgart:] Malte 1863. 87×67 cm.

Stuttgart mit Umgebung. 1:25000. Hrsg. vom Statistischen Landesamt. Stuttgart: 1889. 65×74 cm. Lwd.

— — [2. Aufl.] Ebd. 1906. 80×90 cm.

Plan von Stuttgart 1901. Bearb. vom Städt. Tiefbauamt. Maßstab 1:5000. Lith. C. Rübsamen, Stuttgart.

Rachel, Louis: Wandkarte von Stuttgart und Umgebung. Nach den neuesten Materialien bearb. 1:18750. Stuttgart: Rachel 1905. 190×130 cm.

Geschichte und Statistik: **Gabelkofer**, Joh. Jak.: Chronica der Württ. Hauptstatt Stuettgarden. [1621.] Mit Zusätzen von Phil. Jak. Zeitter. 1677. Hdschr. 29.

[**Besold**, Chf.:] Documenta concernentia ecclesiam collegiatam Stuetgardiensem. Tubingae: Geysler 1636. — Hdschr. 12.

Kirchenregister der Haupt- und Residenzstadt St. 4 Bde [anfänglich nur mit Präsentations-Titeln]. Jg. 1694—1799. (2°.) 4°.

Faber, Wilh. Eberh.: Encoenia sacra oder Christliche Einweyhungs-Predigt, als die neu-erbaute Capell in allhiesigem WaysenHauss zu Stuttgardt consecrirt wurde 14. Juni 1716. Stuttgart [1716]. Kaps.

Frisch, Joh. Dav.: Heilsame Winter-Gedanken über die Worte: Wer kann bleiben vor seinem Trost? bey Gelegenheit der ausserordentlichen Kälte, so sich zu Anfang des 1740. Jahres hat zugetragen, einer Stiffts-Gemeinde zu Stuttgardt übergeben. Stuttgart: Faber [1740]. Kaps.

Materialien zu einer Geschichte des Stifts Beutelsbach und der jetzigen Stiftskirche in Stuttgart. Augsburg 1781.

Stuttgartische **Anzeigen** von allerhand Sachen, deren Bekanntmachung dem gemeinen Wesen nöthig und nützlich ist. Stuttgart 1804.

[**Scheffer**, Wilh. Ferd. Ludw.:] Geschichtsdaten und Merkwürdigkeiten von St. Stuttgart: Löflund 1815.

Pfaff, Karl: Geschichte der Stadt St. 2 Bde. Stuttgart: Sonnewald 1845, 46.

[**Gessler**, Ernst v.:] Festrede bei der Enthüllung des Standbildes Herzogs Eberhard I. von Württemberg im Hofe des Residenzschlosses zu Stuttgart gehalten den 10. Dezember 1859. Stuttgart [1859]. Kaps.

Klaiber, Jul.: Stuttgart vor hundert Jahren. Vortrag. Stuttgart: Grüninger 1870.

Nick, Frdr.: Stuttgarter Chronik und Sagenbuch. Stuttgart: Gutzkow 1875.

Hartmann, Jul.: Chronik der Stadt St. (Mit Abbild.) Stuttgart: Greiner & Pf. 1886. — Chronik der Stuttgarter Hospitalkirche. Stuttgart: Metzler 1888.

Stuttgart. Bericht über die Verwaltung und den Stand der Gemeindeangelegenheiten. Auf 1. Juli 1874, 1. Dez. 75, 1. Jan. 78; von 1878—80, 81—84, 85—88, 89—91, 92—95, 96—98, 1899—1901. Stuttgart 1874—1903. (2°.) 4°.

Stuttgart. Uebersicht der Rechnungs-Ergebnisse u. des Vermögensstandes der Städt. Verwaltungen pro 1. Juli 1874/75 [bis] 1. Juli 1878/1. März 1879 [u.] für 1. April 1879/1880 [bis] 98/99, für 1900 [bis] 1904. Stuttgart 1877—1906. (2°.) 4°.

Stuttgart. Etats der städtischen Verwaltungen [1905: Stadtverwaltung] für 1. April 1895/96 [bis] 1899/1900. 1900—1906. Stuttgart: Metzler 1895—1906. (2°.) 4°.

Statistische **Monatsberichte** der Stadt Stuttgart. 4 Bde. Stuttgart: Kohlhammer 1896—1900. 4°. [Fortges. u. d. Tit.:]

Statistisches **Jahrbuch** der Stadt St. für das J. 1900, 1901. Hrsg. vom Statist. Amt. 2 Bde. Ebd. 1902, 03. 4°.

Chronik der Kgl. Haupt- und Residenzstadt St. Hrsg. vom Gemeinderat. Jg. 1898 bis 1904 ff. Mit Abbild. Stuttgart: Greiner & Pf. 1899—1905 [1906].

Barth, Gustav: Stuttgarter Handel und Handlungshäuser in vergangener Zeit. Stuttgart 1896.

Leipart, Theod.: Zur Lage der Arbeiter in Stuttgart. Nach statistischen Erhebungen im Auftrage der Vereinigten Gewerkschaften. Stuttgart: Dietz 1900.

Seytter, W[ilh.]: Unser Stuttgart. Geschichte, Sage und Kultur unserer Stadt und ihrer Umgebung. Stuttgart: Kielmann 1904—05. 4°.

Geschichte der Stadt Stuttgart. Auf die Einweihung ihres neuen Rathauses hrsg. von den Bürgerlichen Kollegien im April 1905 [durch Oberstudienrat Dr. Julius v. Hartmann. Mit Abbild. Stuttgart: Hoffmannsche Buchdruckerei 1905].

Schulen: **Fundation** und **Ordnung** des neu-auffgerichteten Fürstl. Gymnasii zu St. [Stuttgart:] Zubrodt 1686.

Haug, Balth.: Historia litteraria Gymnasii illustris Stuttgardiani a 1686 usque ad 1786. (P. 1—4.) Stuttgart (1780—)1786.

Nachrichten von dem Gymnasium zu Stuttgart = Programm des Gymn. in Stuttg. 1830, 31. 4°.

Nachricht über die Katharinen-Schule und die Paulinenpflege zu Stuttgart im Spätjahr 1833. Nebst Uebersicht der Einnahmen und Ausgaben 1829—1832. Stuttgart: J. B. Müller 1833.

1 an: Stuttg. allg. Anzeigen 1833.

Camerer, Joh. Wilh.: Beiträge zur Geschichte des Stuttgarter Gymnasiums. Stuttgart: Metzler & Steinkopf 1834.

Klumpp, F. W.: Das Gymnasium in Stuttgart während der 2 letzten Dezennien — im Programm des Gymnasiums St. 1838.

Beiträge zur Geschichte des Gymnasiums in Stuttgart I—III von Holzer, IV von Gust. Lamparter — ebd. 1864. 1867. 1868. 1876.

Kieser, Joh. Frdr.: Die Realschule zu Stuttgart. Ihre Entwicklung und jetzige Einrichtung. Neu bearb. von Chn. Frisch. Stuttgart: Kleeblatt 1865.

[**Wolff**, Karl:] Denkschrift zu der 50jährigen Jubelfeier des Catharinenstiftes in Stuttgart; 17. August 1868. Stuttgart: [Wörner 1868].

Festschrift zum 50jährigen Jubiläum der Realanstalt in Stuttgart am 26. Oktober 1868. Mit 3 Taf. Stuttgart [1868].

Schmid, Karl Adf.: Ein süddeutsches Gymnasium [in Stuttgart] — in: Schs. Aus Schule und Zeit. 1875.

Festbericht über das 25jährige Jubiläum des Stuttgarter K. Realgymnasiums; 23. Juli 1892. Mit Abbild. Stuttgart: Roth 1892. Kaps.

Merkle, Jak.: Das Kgl. Katharinenstift zu Stuttgart — in: Mitteil. der Gesellsch. f. D. Erziehungs- und Schulgesch. Württemberg-H. 1899.

Schulprogramme s. S. 45; Stuttg. Hochschulen s. S. 48 f.

Gesundheit, Wohltätigkeit: Stuttgart. **Verzeichniss** der auf das neue Jahr 1805 in dem Genuss des öffentlichen Almosens stehenden Armen. [Stuttgart 1805.] Kaps.

Nachricht an das Publikum, die Stuttgartische Privat-Armen-Anstalt betreffend, nebst der ersten öffentl. Rechenschaft von der Gesellschaft freywilliger Armen-Freunde. Stuttgart 1806. Kaps.

Cless, G. und Gust. Schübler: Versuch einer medizinischen Topographie von St. Stuttgart: Sattler 1815.

Plieninger, Theod.: Beschreibung von St., hauptsächlich in seinen naturwissenschaftlichen und medicinischen Verhältnissen. Mit Abbild. Stuttgart: Hoffmann 1834. 4°.

Medizinisch-statistischer **Jahres-Bericht** über die Stadt St. Hrsg. vom Stuttgarter ärztlichen Verein. Jg. 1 ff. Stuttgart 1874—1906. 4°.

Die sanitären **Verhältnisse** und Anstalten der Haupt- und Residenzstadt St. Festschrift. (Mit Karten.) Stuttgart: Metzler 1879.

Führer durch die Anstalten zur Förderung der öffentlichen Gesundheitspflege in der Haupt- und Residenzstadt St. Festschrift. Redigirt von Dr. A[ug.] Deahna. (Mit Abbild. und Plänen.) Stuttgart: Zu Guttenberg 1895.

Hartmann, Jul. v.: Der Lokalwohltätigkeitsverein in St. 1805—1905. [Stuttgart: Herbst 1905.]

Vereine, Versammlungen, Feste, hohe Besuche: Amtlicher **Bericht** über die Versammlung Deutscher Naturforscher und Aerzte zu Stuttgart im September 1834, hrsg. von C. v. Kielmeyer und G. Jäger. Stuttgart: Metzler 1835.

Das vierte **Säcularfest** der Erfindung der Buchdruckerkunst, begangen zu Stuttgart am 24. und 25. Juni 1840. Mit 2 Abbild. Stuttgart: Kreuzer 1840. 4°.

Gedenkbuch an die 6. Versammlung der Land- und Forstwirthe in Stuttgart im Herbst 1842. Hrsg. von Frdr. Frh. v. Löffelholz-Colberg. Stuttgart: Metzler 1843.

Jeppe, C. F. W.: Berichterstattung über die 6. Versammlung deutscher Land- und Forstwirthe zu Stuttgart. Rostock: Oeberg 1843.

Die ausgezeichnetsten **Fürstenbesuche** am Württ. Hofe [in St.] in früherer Zeit (d. i. Kaiser Maximilian I., Kaiser Josef II., Grossfürst Paul, Napoleon I. und seine Gemahlinnen, Kaiser Franz I. und Alexander I.) in: StAnz. 1857 S. 2048/50. (Kaiser Alexander II. und Napoleon III. 1857) — Ebd. S. 1945 ff.

Stuttgarter **Vereins-Buch.** Stuttgart: Kohlhammer 1885.

Fischer, Karl Aug.: Geschichte der Stuttgarter Stadtgarde zu Pferd. 235 Jahre nach Gründung dieses Bürger-Corps zusammengestellt. Stuttgart: Kröner 1887. 4°.

Schanzenbach, Otto: Zur Geschichte der Stuttgarter Schützengilde. Festschrift zur Feier ihres 400jährigen Bestandes 1500—1900. Ill. von Peter Schnorr. Stuttgart: Greiner & Pf. 1901.

Sulz: **Beschreibung** des Oberamts Sulz. Hrsg. von dem K. statist.-topograph. Bureau. Stuttgart: Aue 1863.

Teinach: [**Zahn**, Chn. Jak. und Joh. Gg. Zahn:] Deinach. Luft, Lage, Vergnügungen, Bequemlichkeiten und Vortheile für die Gesundheit, die ein Aufenthalt bei diesem Brunnen gewähren kann. Tübingen: Cotta 1789.

Müller, Karl Frdr.: Beschreibung des Gesundbrunnens zu Teinach. Mit Abbild. Stuttgart: Brodhag 1834.

Kerner, Justin.: Das Wildbad im Kgr. Württemberg. Nebst Nachrichten über Liebenzell und Teinach und das Kl. Hirsau. 4. Aufl. Tübingen: Osiander 1839.

Epting, Karl Herm.: Album vom Schwarzwald. Das Kgl. Bad Teinach, medicinisch und topographisch-historisch dargestellt. (Mit 12 Ansichten und 1 Karte.) Stuttgart: Quack 1860.

Wurm, Wilh.: Das Kgl. Bad Teinach im Württ. Schwarzwalde. Beschreibung der Landschaft, Mineralquellen, Wasserheilanstalt, Curweise und Curregeln. Mit 3 photographischen Ansichten und 1 Karte. Stuttgart: Hoffmann 1866. qu. 4°.

— Das Schwarzwaldbad Teinach. Mit Jll. 7. Aufl. Wildbad: Ringe 1895.

Schwarzwald-Bad **Teinach.** [Prospekt von G. Bracke.] Stuttgart 1898. Kaps.

Tettnang: **Beschreibung** des Oberamts Tettnang. Hrsg. von J. D. G. Memminger. Stuttgart: Cotta 1838.

Teufringen: **Species facti** processus et juris in causa v. Gültlingen contra das hochf. Hauß Würtenberg, die Succession der beeden Ritter-Güther Teuffringen und Pfäffingen betreffend. o. O. [1729—30]. Kaps.

Tübingen (s. a. S. 49): **Baur**, Joh. Jak.: a) Des hochlöblichen Hzgt. Würtemberg Lands und Stammens [von J. J. Strölin] wie auch b) wohllöblicher Statt Tübingen wohlgegründete und ausführl. Beschreibung, c) [Andr. Toppii] Symbola et apophtegmata Wurtembergica [von 1650 mit Nachträgen bis 1674]; d) Kurze Beschreibung der von H. Wilhelm Ludwig 1674 in eigner Person von Tübingen abgenommener Erbhuldigung. [Tübingen 1655–1693.] Hdschr. 6.

Merckel, Joh. Friedr.: Beschreibung der fürstl. Denkmale und Grabschriften in Stuttgart, wie auch derer zu Tübingen und Ludwigsburg. Stuttgart: Selbstverlag 1798.

Schübler, Gust.: Systemat. Verzeichnis der bei Tübingen wildwachsenden phanerogamischen Gewächse. [Tübingen 1822.]

1 an: Eisenbach, Heinr. Ferd.: Beschr. und Gesch. der Stadt und Univ. T. 1822.

Kümmerle, Gfrd. Frdr.: Anzeige derjenigen Grabschriften und Denkmäler, welche in und neben der Stifts- wie auch in der Schloss- und Hospital-Kirche zu Tübingen befindlich sind, sowie auch Auszüge aus den Todten-Registern von 1603 bis 1827, endlich Nachricht von den in dem Todtengarten befindl. Monumenten. Tübingen: Schönhardt 1827.

Varnhagen van Ense, K. A. v.: Denkwürdigkeiten. 2. Aufl. Bd. 2. 1843. (Tübingen i. J. 1808/09. S. 46—80.)

Eifert, Max: Geschichte und Beschreibung der Stadt Tübingen. Hrsg. von K. Klüpfel. Tübingen 1849 = Klüpfel, Karl und M. Eifert: Gesch. u. Beschreibung der Stadt u. Univ. T. Abth. 1.

Beschreibung des Oberamts T. Hrsg. von dem K. statist.-topograph. Bureau. Stuttgart: Lindemann 1867.

Umschau in Tübingen. [Tübingen: Riecker 1872.]

[**Hartmann**, Jul.:] Tübingen im Munde der Dichter 1477—1877. Tüb.: Osiander 1877.

Leins, C[hristian] F[rdr.]: Architekturbild der Universitätsstadt T. und ihrer Umgebung. Mit 62 Holzschnitten und 1 Plan. Festschrift. Stuttgart: Kröner [1877]. 4°.

[**Nägele**, Eug.:] Tübingen und seine Umgebung geschildert für Fremde und Einheimische. (Mit Abbild. usw.) 2. Aufl. Heft 1. 2. Tübingen: Fues 1884, 88.

Schöttle, Gust.: Verfassung und Verwaltung der Stadt T. im Ausgang des Mittelalters. (Aus: Tübinger Blätter.) Tübingen: Heckenhauer [1905]. Kaps.

Stahlecker, R.: Beiträge zur Geschichte des höheren Schulwesens in Tübingen. (Beil. zu den Nachrichten über das Gymnasium zu T. vom Schuljahr 1904/5.) Stuttgart: Kohlhammer 1905.

Auch in: W. Vierteljh. 1906, 1.

Thudichum, Frdr.: Die Stadtrechte von Tübingen 1388 und 1493. Tübingen 1906 = Tübinger Studien 1, 1.

Tuttlingen: [**Köhler**, Fr. Aug.:] Tuttlingen. Beschreibung und Geschichte dieser Stadt und ihres Oberamtsbezirks. Abt. 1. Die Oberamtsstatt. Tuttlingen: Bofinger 1839.

Beschreibung des Oberamts T. Hrsg. von dem K. statist.-topograph. Bureau. Stuttgart: Lindemann 1879.

Haller, J[osef]: Tuttlingen vor hundert Jahren. Zur Erinnerung an den Stadtbrand am 1. Nov. 1803. Tuttlingen: Bofinger 1903.

Ueberkingen: **Burger**, Wilh. Frdr.: Historisch-statistisch-topographische Beschreibung des Dorfes Ue. und des Sauerbrunnens und Bades. Ulm: Stettin 1809.

Ruess, Ant.: Die Heilquelle zu Ue. im Kgr. Württemberg. Ulm: Ebner 1839.

Ulm: **Thesaurus** rerum Suevicarum. Ed. Wegelin. Bd. 4. 1760. 2°. [Darin:]

Haechel, Ludw. Albr.: de diplomate, quo Ulmam coenobio Augiensi donatam esse asseritur, 1755.
Conring, H. und W. E. Tentzel: Censura diplomatis, quod in gratiam Augiae condidisse fingitur.
Hertenstein, Ludw. Barth.: de Ulma per Lotharium Saxonem 1129 destructa, par Cunradum 1140 restaurata, 1733.
— Kurze doch gründliche Ausführung, dass die Stadt Ulm nicht erst ao. 1346 zur Reichs-Immedietät gelangt — auch in: Amoenitates historico-jurid. v. Pistorius 5, 1447—58. (1737.)
Häberlin, Fr. Domin.: de dissidiis ex electione Lotharii Germaniam turbantibus et nata inde 1134 Ulmae eversione, 1745 [nebst] Supplementa.
Hertenstein, Ludw. Barth.: de jure advocatiae in civitatem Ulmensem.
Haeberlin, Fr. Domini: Vita, itinera et scripta Felicis Fabris, 1742.
Kienlin, Ludw. Tob.: de jure austraegarum civitatis Ulmanae, 1759.

Loen, J. M. v.: Ges. Kleine Schriften. Frankfurt 1751.
Darin: Ulm zwischen dem spanischen und dem österreich. Erbfolgekrieg. Bd. 3, 372 f.

Fri[c]k, Elias: Ausführliche Beschreibung von dem Anfang, Fortgang, der Vollendung und Beschaffenheit des Münstergebäudes zu Ulm. Vermehrt und verb. hrsg. von Gottfried Haffner. Mit 5 Kupfern. Ulm: Chn. Mayer 1777.

Haid, Joh. Herk.: Ulm mit seinem Gebiete. Ulm: Wagner 1786.

Schmid, Joh. Chf.: Denkwürdigkeiten der Reformationsgeschichte Ulms. 1817 — in: Schmid, Joh. Chf., u. Pfister: Denkwürdigkeiten der württemb. und Schwäb. Reformationsgeschichte. 1817.

Dieterich, M[ich.]: Beschreibung der Stadt Ulm. (Mit Abbild.) Ulm: Ebner 1825.

Jäger, Karl: Schwäbisches Städtewesen des Mittelalters, meist nach handschriftlichen Quellen samt Urkundenbuch. 1. [einziger] Bd. Ulms Verfassung, bürgerliches und commercielles Leben im Mittelalter. Stuttgart: Löflund 1831.

Beschreibung des Oberamts Ulm. Hrsg. von J. D. G. Memminger. Stuttgart: Cotta 1836.
— — [Neue Ausg.] Hrsg. vom K. Statistischen Landesamt. 2 Bde. Stuttgart: Kohlhammer 1897.

Hocheisen, Karl Gust.: Ulms Verfassung im Mittelalter. Ulm zur Zeit des Bayer. Einfalls 1702—04 bis in: Schwaben wie es war und ist. 1. 1842.

Aktenstück, die Expropriation zum Bau der deutschen Bundesfestung Ulm betreffend Hrsg. v. [Karl Ferd.] Goeriz. (Mit Abbild.) [Ulm 1846.] (2°.) 4°.
— — Mannheim 1846. [4°.] 8°.

Haas, [Karl Frdr.]: Actenmässige Ergänzung des von dem Rechts-Consulenten Göriz zu Ulm verfassten Actenstücks, die Expropriation zum Bau der Bundesfestung Ulm betreffend. Ulm: Mai 1846.

Gedanken und Ansichten über den Vertrags-Entwurf der K. Württ. Festungsbaudirektion mit der Stadt Ulm. Ulm: Wagner 1847.

Mauch, Ed.: Die Baugeschichte der Stadt Ulm und ihres Münsters bis zur Mitte des 16. Jahrhunderts. Ulm: Ebner 1864. Kaps.

Hassler, Konr. Dietr.: Ulms Kunstgeschichte im Mittelalter. Stuttgart: Ebner & Seubert 1864 — in: Kunst des Mittelalters; hrsg. v. Heideloff. 4°.

Pressel, Frdr.: Geschichte der Juden in Ulm. Nübling (1873). Kaps.

Ulmisches **Urkundenbuch.** Im Auftrage der Stadt Ulm hrsg. [Bd. 1:] von Friedrich Pressel, [Bd. 2 T. 1. 2:] von Gustav Veesenmeyer und Hugo Bazing. 854 bis 1378. 2 Bde. Stuttgart: Aue 1873. Ulm: Kerler 1898—1900. 4°.

Pressel, Frdr.: Ulm und sein Münster. Mit artist. Beil. Ulm: Ebner 1877. 4°.

Pfau, Ludw.: Das Ulmer Münster-Jubiläum. Ulm: Ebner 1877.

Münster-Blätter. Hrsg. von Frdr. Pressel (u. Aug. Beyer). 6 in 5 Heften. Ulm: 1878—88. 4°. 1889: 2°.

Löffler, Em. v.: Geschichte der Festung Ulm. (Mit Abbild.) Ulm: Wohler 1881.

Leeb, H.: Die Einnahme von Ulm 1702. Ein Beitrag zur Gesch. des bayrischen Anteils am Spanischen Erbfolgekriege. Ulm: Wohler 1882.

Löffler, Em. v.: Ulmische Renaissance. Vortrag. Ulm: Wohler 1882.

Fabri, Felix: Tractatus de civitate Ulmensi, de ejus origine, ordine, regimine, de civibus ejus et statu. Hrsg. von Gustav Veesenmeyer. Tübingen 1889 = Bibliothek des Litterar. Vereins. 186.

Der dreissigjährige **Krieg** in Schwaben. Nach ungedr. Aufzeichnungen von Zeitgenossen in Ulm und auf der Ulmer Alb. (W. Neujahrsbl. 6.) Stuttgart: Gundert 1889.

Bazing, Hugo u. G. Veesenmeyer: Urkunden zur Geschichte der Pfarrkirche in Ulm. Ulm 1890.

Wagner, [Heinr.]: Die wirtschaftlichen Verhältnisse der Stadt Ulm im 19. Jahrhundert. (Aus: Württ. Jahrbücher Jg. 1895. Stuttgart.) 4°.

Nübling, Eug.: Die Judengemeinden des Mittelalters, insbes. die der Reichsstadt Ulm. Ulm: Nübling 1896.

Koelle, Adf.: Die Vermögenssteuer der Reichsstadt Ulm vom J. 1709. Stuttgart: Kohlhammer 1898.

Das rote **Buch** der Stadt Ulm. Hrsg. von Carl Mollwo. 1904. = Württemb. Geschichtsquellen. 8.

Mollwo, Karl: Ulm und die Reichenau — in: Zeitsch. f. Gesch. d. OR. 1905, 552.

Ebner, Theod.: Das Rathaus in Ulm. Festschrift zur Vollendung seiner Restaurierung. (Mit Abbild.) Ulm: Ebner [1905.] 4°.

Kölle, A.: Zur Entstehung der Stadt Ulm — in: Württ. Vj.H. 1906, 515.

Unterriexingen: **Leutrum v. Ertingen**, Gerh. Gf.: Die gfl. Leutrumsche Frauenkirche zu U. mit Ueberblick über die Geschichte des Dorfes. Stuttgart: Kohlhammer 1891.

Urach: **Beschreibung** des Oberamts U. Hrsg. von J. D. G. Memminger. Stuttgart: Cotta 1831.

Leibbrand, [Karl]: Das staatliche Basaltwerk Urach. Berlin: Ernst & Korn 1889. 4°.
Basaltwerk eingestellt s. Schwäb. Merkur 1901. Nr. 438.

Vaihingen: **Beschreibung** des Oberamts V. Hrsg. von dem K. statist.-topograph. Bureau. Stuttgart: Hallberger 1856.

Villingen: [**Ernst**, Juliane:] Chronik des Bickenklosters zu Villingen 1238 bis 1614. Hrsg. von Dr. Karl Jordan Glatz. Tübingen 1881 = Bibliothek des Litterar. Vereins. 151.

Hug, Heinr.: Villinger Chronik von 1495 bis 1533. Hrsg. von Christian Roder. Tübingen 1883 = Bibliothek des Litterar. Vereins. 164.

Waiblingen: **Beschreibung** des Oberamts W. Hrsg. von dem K. topograph. Bureau. Stuttgart: Cotta 1850.

Waldsee: **Beschreibung** des Oberamts W. Hrsg. von J. D. G. Memminger. Stuttgart: Cotta 1834.

Laub, Jos.: Geschichte der 5 Donaustädte [Waldsee usw.]. Mengen: Gruber 1894.

Wangen: **Beschreibung** des Oberamts W. Hrsg. von dem K. statist.-topograph. Bureau, verfasst von Pauly. Stuttgart: Cotta 1841.

Wasseralfingen: **Schall**, Jul.: Geschichte des K. Württ. Hüttenwerkes Wasseralfingen. Stuttgart: Kohlhammer 1896.

Weil der Stadt: **Gehres**, Sigm. Frdr.: Weil's der Stadt kleine Chronik, welche zugleich umständliche Nachrichten von Brenz, Keppler, Gall und deren Familien enthält. Stuttgart: Uebel 1808.

Hartmann, Jul.: Denkwürdigkeiten der ehemaligen schwäbischen Reichsstadt Weil. Mit Abbild. Stuttgart: Greiner & Pf. 1886.

Weil OA. Esslingen: **Weckherlin**, [Heinr. Aug.]: Landwirtschaftl. Beschreibung der kgl. Besitzungen Weil, Scharnhausen, Klein-Hohenheim, Monrepos, Favorite und Achalm. (Aus: Corresp.-Bl. des landw. Vereins.) Stuttgart: Cotta 1825.

Weiltingen: **Bührer**, Joh. Gg. Phil. Jak.: Collectanea Weiltingensia oder Sammlungen z. Weiltingischen Geschichte. Mit Abbld. 4 Bde. Weiltingen 1780. 88/89. Hdschr. 16.

Schreiben und Antwort über die in dem würtembergischen Marktflecken Weiltingen aus Gelegenheit der Anheftung der K. Preussischen Regierungsantritts-Patente vorgefallene Thätlichkeiten. o. O. 1792. Kaps.
Weiteres s. Teutsche Staatskanzlei v. Reuss 31, 1—141. 1793.

Weingarten: **Codex** major traditionum Weingartensium. Hrsg. von [Paul] Stälin — in: Festgruss z. 400. Jahrestag der Stiftung der Univers. Tübingen. Stuttgart: Müller 1877. 4°.

Busl, Karl Ant.: Die ehemalige Benediktiner-Abtei W. Mit Abbild. Ravensburg: Dorn: 1890.

Bach, Max: Alte Ansichten von Kloster Weingarten — in: Württ. JB. 1898, 37. 4°.

Weinsberg: **Jäger**, Karl: Die Burg Weinsberg, genannt Weibertreue. Beschreibung und Geschichte. (Mit Abbild.) Heilbronn: Class 1825.

Dillenius, F[erd.] L. J.: Weinsberg, vormals freie Reichs-, jetzt württembergische Oberamtsstadt. Chronik (mit Ansicht). Stuttgart: Nitzschke 1860.

Beschreibung des Oberamts W. Hrsg. von dem K statist.-topograph. Bureau. Stuttgart: Aue 1861.

Welzheim: **Beschreibung** des Oberamts W. Hrsg. von dem K. statist.-topograph. Bureau, verf. von [R.] Moser. Stuttgart: Cotta 1845.

Wiblingen: **[Heuchlinger]**, Meinrad: Templum honoris, a Hartmanno et Otthone de Kirchberg erectum 1099, a Modesto abbate Wiblingensi apertum 1702, sive virorum honoris monachorum Wiblingensium vitae integritas, una cum rebus praeclare gestis. Mit Abbild. Aug. Vind.: Bencard 1702.

Braig, Mich.: Kurze Geschichte der ehemaligen vorderösterreichischen Benedictiner-Abtey W. in Schwaben. Isni: Rauch 1834.

Wildbad: **Widmann**, Joh., dictus Mechinger: Tractatus de balneis thermarum ferinarum (vulgo Wildbaden) perutilis balneari volentibus ibidem. [Tubingen: Anshelm 1513]. Kaps.

[**Widmann**, Joh.] Mechinger, Joh.: Ain nützlich büchlin von dem Wildpad, gelegen im Fürstenthumb Wirtenberg. Tübingen [1513]. Kaps.

Kerner, A. Justinus: Das Wildbad im Kgr. Württemberg. Tübingen: Heerbrand 1813.

— — 3. Aufl. Tübingen: Osiander 1832.

— — 4. „ „ „ 1839.

Fricker, Jak.: Die Heilkräfte der warmen Quellen zu W. im Kgr. Württemberg. Mit 3 lithogr. Ansichten. Ludwigsburg: Nast 1837.

Heim, F[ranz]: Wildbad dans le royaume de Wurttemberg et ses eaux thermales. Traduit par J. M. Gérard. Mit Stahlst. und 1 Karte. Stuttgart: Literaturkont. 1839.

Renz, Wilh. Theod.: Wildbad, ses thermes et ses environs, Guide pour les étrangers. Stuttgart: Weise [1869].

— W. im Kgr. Württemberg. Sein Name, Ursprung und erster Eintritt in die Geschichte. Drei Briefe. [Umschlagtit.:] Historische Briefe über das Wildbad. H. 1. Stuttgart: Cotta 1871.

— Die Cur zu W. im Kgr. Württemberg. Ein Führer für Curgäste. [2. Ausg.] Stuttgart: Weise 1873.

— Das W. im Kgr. Württ. wie es ist und war. Wildbad: Hase 1874.

— Schriften und Schriftsteller, Reimereien und Dichtungen über das W. Wildbad: Wildbrett 1874.

— Das W. und seine Umgebungen. Führer für Curgäste. Wildbad: Hase 1875.

— Wildbad and its environs. Transl. by C(arl) Lobenhofer. Wildbad: Hase 1876.

— Das W. und seine Umgebung. Führer für Curgäste. 3. Aufl. der Cur zu Wildbad. Wildbad: Hase 1879.

— Literatur-Geschichte von W. in Text-Proben und Biographien. Stuttgart: Greiner & Pf. 1881. 4°.

— Das W. im württemb. Schwarzwald und sein neueröffnetes laues Thermalbad König-Karls-Bad. Wildbad: Hase 1883.

— Führer für W. und Umgebung. Zusammengestellt mit Illustr. und Plänen von M. Ringe. Wildbad: Ringe 1887.

— Denkschrift über die Notwendigkeit einer zeitgemässen Weiter-Entwicklung der Kur-Einrichtungen von W. Wildbad: Wildbrett 1888.

— Die Eigenart der Warmquellen von W. in Württ. und deren richtiger Kur-Gebrauch. Stuttgart: Enke 1888.

Hartmann, Jul.: Wildbad-Berichte aus sechs Jahrhunderten. Mit 14 Bildern. Stuttgart: Holland 1899.

Der neu entdeckte **Urquell** zu W. — in: Schwäb. Merkur 1905 Nr. 59, 5.

Wimpfen: Histor. **Nachrichten** von der Reichsstadt Wimpfen — in: Amoenitates historico-juridicae ed. Pistorius 1, 482. 3, 682—724.

[**Heid**:] Geschichte der Stadt W. Heilbronn: Landherr 1846.

Gmelin, Moriz: Beiträge zur Geschichte der Schlacht bei W. Karlsruhe: Braun 1880.

Worms: **Arnold**, Wilh.: Verfassungsgesch. der D. Freistädte im Anschluss an die der Stadt Worms. Hamburg und Gotha: Perthes 1854.

Zorn, Frdr.: Wormser Chronik mit den Zusätzen Franz Bertholds von Flersheim. Hrsg. von Wilh. Arnold. Stuttgart 1857 = Bibliothek des Litt. Vereins. 43.

Zaisenhausen BA. Bretten: **Keller**, Pfarrer: Relation von dem Gesundwasser zu Zaissenhausen, 23. Juli 1713. Hdschr. 63.

Zavelstein: **Ziegesar**, [Adf.] Frh. v.: Geschichtliche Nachrichten über die Burgruine Z. im Schwarzwalde und Beschreibung derselben. Stuttgart: Stahl 1904. Kaps.

Zwiefalten: **Sulger**, Arsen.: Annales imp. monasterii Zwifaltensis, ordinis S. Benedicti in Suevia a prima origine ad haec usque tempora deducti. (Mit 3 Kupf.) 2 in 1 Bde. Augustae Vind. Utzschneider 1698.

Pregizer, Joh. Ulr.: Bedenken über die Annales monast. Zwifaltensis Ars. Sulgeri. Stuttgart 23. Jenner 1699 [u. a. in gl. Sache]. Hdschr. 117.

Holzherr, Karl: Geschichte der ehemaligen Benediktiner- und Reichs-Abtei Z. Stuttgart: Kohlhammer 1887.

13. Andere Länder Europas.

Balkanländer und Türkei:

Beschreibung, Reisen: **Pausanias**, des Periëgeten, Beschreibung von Griechenland. Uebers. von Carl Gfrd. Siebelis u. H. Reichardt. 9 in 2 Bdn. Stuttg.: Metzler 1827—55.

[**Zeiller**, Mart.:] Topographia Italiae. Sambt Anhang von Kgr. Morea. Mit Kupf. Frankfurt a. M.: Merian 1688. 2°.

Staat von Siebenbürgen, Wallachey und Moldau. [Nürnberg: Endter? um 1704.]
3 an: Staat von Ungarn. 1707.

Staat der Republique von Ragusa. [Nürnberg: Endter? um 1706.]
6 an: Staat des päbstl. Hofes. 1706.

Driesch, Gerard Cornel. von dem: Historische Nachricht von der Röm.-kayserl. Gross-Botschafft nach Constantinopel, welche auf Befehl Sr. Röm.-kayserl. Maj. Karl VI., nach zweijährigem Krieg Reichsgraf Damian Hugo v. Virmondt rühmlichst verrichtet. Mit Kupfern. Nürnberg: Monath 1723.

Chandler, Rich.: Reisen in Griechenland, unternommen auf Kosten der Gesellschaft der Dilettanten. Mit Kupf. Leipzig: Weidmann & R. 1777.

Büsching, Ant. Frdr.: Erdbeschreibung Th. 2: Türkei. 8. Aufl. Hamburg: Bohn 1788.

Fallmerayer, Jak. P.: Fragmente aus dem Orient. 2 Bde. Stuttgart: Cotta 1845.

Kohl, Joh. Gg.: Reise nach Istrien, Dalmatien und Montenegro. 2 Bde. Dresden: Arnoldi 1851.

Gregorovius, Ferd.: Korfu. Eine jonische Idylle. Leipzig: Brockhaus 1882.

Vischer, Frdr. Theod.: Aus einer Griechischen Reise 1844 — in: Vs. Altes u. Neues. 3. 1881.
— Griechische Frühlingstage (von Ed. Engel) 1886 — in: Vs. Altes u. Neues. N. F. 1889.

Curtius, Ernst: Naxos, 1846. Athen und Eleusis, 1884 — in: Cs. Unter 3 Kaisern. 1889.

Sixt, Gust.: Griechische Reise — in Ss.: Aus Württemb. Vor- u. Frühzeit. 1906.

Kiepert, Heinr.: Neue Generalkarte der Unter-Donau- und Balkan-Länder, mit den neuen Grenzen von Serbien, Bulgarien und Ost-Rumelien. 1 : 1 500 000. Berlin: Reimer 1880. 4°.

Geschichte: **Walther**, Balth.: Brevis et vera descriptio rerum a militiae contra patriae suae reique publ. christianae hostes duce Jön Michaele, Moldawiae Transalpinae sive Walachiae palatino gestarum. Gorlicii: Rhamba 1599.
4 an: Scriptores aliquot veteres, ed. Goldast. 1605.

Krug, Wilh. Tr.: Griechenlands Wiedergeburt oder drei Worte über die griechische Sache, 1821/22 — in: Ks. polit. u. jurid. Schriften 2, 269.

Münch, Ernst: Die Heerzüge des christlichen Europas wider die Osmanen und die Versuche der Griechen zur Freiheit. 5 Bde. Basel: Schweighauser 1822—26.

Hammer[-Purgstall, Frh.] Josef v.: Geschichte des Osmanischen Reiches, grossentheils aus bisher unbenützten Handschriften und Archiven. 10 Bde. Pest: Hartleben 1827—35.

Thiersch, Frdr.: De l'état actuel de la Grèce et des moyens d'arriver à sa restauration. 2 Bde. Leipzig: Brockhaus 1833.

Klüber, Joh. Ludw.: Pragmatische Geschichte der nationalen und politischen Wiedergeburt Griechenlands bis zum Regierungsantritt des Königs Otto. Frankfurt: Varrentrapp 1835.

Moltke, Helm. Graf: Briefe über Zustände und Begebenheiten in der Türkei aus den Jahren 1835 bis 1839. 6. Aufl. — in: Ms. Ges. Schriften. 8. 1893.
— Zur orientalischen Frage, 1841 bis 1844 — ebend. 2. 1892.

Zinkeisen, Joh. Wilh.: Geschichte des Osmanischen Reiches in Europa. 7 Bde. (bis 1812) u. Reg.Bd. (Gesch. der Europ. St.) Hamburg u. Gotha: Perthes 1840—63.

Capodistrias: Zur Vorbereitung für die künftige Geschichte der politischen Wiederherstellung Griechenlands. Aarau: Sauerländer 1842.

Bucher, Lothar: Artikel IX des Pariser Friedens, 1856 — in: Bs. Kl. Schriften 1893.

Schmeidler, W. F. Karl: Geschichte des osmanischen Reiches im letzten Jahrzehnt. Leipzig: Wigand 1875.

Hertzberg, Gust. Friedr.: Geschichte Griechenlands seit dem Absterben des antiken Lebens bis zur Gegenwart. 4 Bde u. Register. (Geschichte der Europ. Staaten.) Gotha: Perthes 1876—79.

Döllinger, J. J. Ignaz v.: Die orientalische Frage in ihren Anfängen, 1879 — in: Ds. Akadem. Vorträgen 1. 1888.

Ranke, Leop. v.: Serbien und die Türkei im 19. Jahrhundert. [2. bezw. 3. Aufl.] Leipzig: Duncker & H. 1879.

Koch, Adf.: Fürst Alexander von Bulgarien. Darmstadt: Bergsträsser 1887.

Gregorovius, Ferd.: Geschichte der Stadt Athen im Mittelalter. 2 Bde. Stuttg.: Cotta 1889.

Dänemark, Norwegen, Schweden:

Zeiller, Mart.: Neue Beschreibung der Kgre. Schweden und Gothen, auch des Gross-Fürstenthums Finland Landschafften und Plätze. Ed. 2. Ulm: Kühn 1650. [1. Aufl. 1647. — Angeb.:]

— Neue Beschreibung der Kgre. Dennemarck und Norwegen, auch derselben einverleibten Landschafften, fürnembsten Stätten und Plätzen, Sambt einer Vorrede von den Normännern. Ulm: Kühn 1648.

Bericht und Repräsentation des Verlaufs der Investitur-Sache, zwischen den Kaiserl. und kgl. Schwedischen Majestäten bishero tractiret. o. O. [nach 1660].

in: Hildesh. Hauptrecess, de ao. 1643 — und 2 an: Oldenburger, P. A.: Notitia rerum ill. 1669.

Dänemarks gegenwärtiger **Staat** unter der nuhmero souverainen Regierung Christiani V., worinnen dieses Königs allergeheimste Staats-Maximen vor Augen gestellet werden. Cölln: P. Marteau 1695.

Curieuser **Geschichts-Calender**, darinnen die vornehmsten Thaten und Geschichte der Könige in Schweden von 1611 biss auf gegenwärtige Zeit nach den Jahren, Monaten und Tagen vorgestellet werden. (Mit 1 Bildn.) Leipzig: Gleditsch 1697.

–, darinnen die merkwürdigsten Geschichte[n] des Kgr. Dänemarcks u. Holsteins von ao. 1600—1698 nach den Jahren, Monaten und Tagen vorgestellet werden. (Mit 1 Bildn.) Leipzig: Gleditsch 1698.

5. 6 an: Kurieus. Geschichtskalender von Frankreich. 1698.

Der **Staat** von Schweden. [Nürnberg: Endter? um 1704 — und]

— von Dännemark. [Ebd. um 1704.]

5. 6 an: Staat von Spanien.

Schwedische **Fama**, welche den Zustand I. Kgl. Maj. Caroli XII. auss glaubwürdigen Nachrichten kund machet. 33 Thle. in 3 Bdn. Th. 2 in 2. Aufl. o. O. 1711–18.

[Arkenholz]: Historische Merkwürdigkeiten, die Königin Christina von Schweden betreffend. (Uebers. von Joh. Frdr. Reifstein.) 3 Bde. Leipzig: Mortier 1751—60.

Gebhardi, Ludw. Albr.: Geschichte von Norwegen und Dänemark. 2 Bde. Halle: Gebauer 1768, 70. 4° = Allg. Welthistorie T. 32. 33.

– – Kürzere Geschichte von Norwegen und Dänemark. Halle: Gebauer 1774. 2 Bde. = Allg. Welthistorie im Auszug. 13. 14.

Wagner, Dan. Ernst: Geschichte von Dänemark, Norwegen, Schweden und Russland. Leipzig 1778—89 = Allg. Weltgeschichte von Guthrie-Gray, T. 16, 1—6. 7—9.

Sheridan, Karl Franz: Geschichte der letztern Staatsveränderung in Schweden. Aus dem Englischen. Berlin: Mylius 1781.

Büsching, Ant. Frdr.: Erdbeschreibung. Th. 1. (Schweden, Norwegen u. Dänemark.) 8. Aufl. Hamburg: Bohn 1787.

Spittler, [Ludw. Tim. Frh. v.]: Geschichte der dänischen Revolution i. J. 1660. Berlin: Mylius 1796.

– — N. Ausg. = Sps. Sämtl. Werke. 5. 1828.

Hoest, Jens Kragh: Der dänische Geheimecabinetsminister Graf Joh. Friedr. Struensee und sein Ministerium. Nebst Darstellung der nächst vorhergehenden u. folgenden Begebenheiten in Dänemark. 2 Thle. Kopenhagen: Schubothe 1826, 27.

Geijer, Erik G.: Geschichte Schwedens. Aus der schwed. Handschr. von S. P. Leffler. Bd. 1—3 (bis 1654). Hamburg: Perthes 1832—36. [Fortges. u. d. Tit.:]

Carlson, Friedr. Ferd.: Geschichte Schwedens. Aus der schwed. Handschr. von J. E. Petersen. Bd. 4—6 (1654—1706). Gotha: Perthes 1855—87.

Forsell, Carl af: Statistik von Schweden nach öffentlichen Documenten. Nach der 2. Aufl. übers. von A. G. F. Freese. Lübeck: v. Rohden 1835.

Lundblad, Knut af: Geschichte Karl des XII., Königs von Schweden. Frei übersetzt (berichtigt u. erweit.) von G. F. v. Jenssen. 2 Bde. Hamburg: Perthes 1835, 40.

Grauert, W. H.: Christina, Königin von Schweden, und ihr Hof. 2 Bde. Bonn: Weber 1837, 42.

Arndt, Ernst Mor.: Schwedische Geschichten unter Gustav III., vorzüglich aber unter Gustav Adolf IV. Leipzig: Weidmann 1839.

Dahlmann, Frdr. Chf.: Geschichte von Dännemark. Bd. 1–3 (bis 1523). Hamburg: Perthes 1840–43. [Fortges. u. d. Tit.:]

Schaefer, Dietr.: Geschichte von Dänemark. Bd. 4. (1523–1648.) Gotha: Perthes 1893, 1902.

Geijer, Erik G.: Des Königs Gustav III. nachgelassene und 50 Jahre nach seinem Tode geöffnete Papiere. Uebersicht, Auszug u. Vergleichung. Aus dem Schwedischen. 3 in 4 Bdn. Hamburg: Perthes 1843.

Kohl, Joh. Gg.: Reisen in Dänemark und den Herzogthümern Schleswig u. Holstein. 2 Bde. Leipzig: Brockhaus 1846.

Faye, Andr.: Geschichte von Norwegen, bis auf die neueste Zeit fortgeführt. Leipzig: Lorck 1851.

Stricker, W.: Deutsch-dänische Wechselwirkungen in Arndts: Germania. 1851, 12—98. 509—526.

Arndt, Ernst Mor.: Skandinavien, Deutschlands Stammverwandter und Nachbar — Ebd. 1852, 28.

Blom, Gust. Peter: Geschichte der Staatsveränderung Norwegens i. J. 1814. Mit Aktenstücken. Leipzig: Weber 1858.

Baumgartner, Alex., S. J.: Durch Skandinavien nach St. Petersburg. (Nordische Fahrten Bd. 2.) Freiburg i. B.: Herder 1890.

Norway. Official publication for the Paris Exhibition 1900. (Hrsg. durch Sten Konow und Karl Fischer. Mit Abbild. u. 1 Karte.) Kristiania: Aktie-Bogtrykkeriet 1900. 4°.

Leuss, Hans: Gustav III. — in: Ls. Gekrönte Sanguiniker. 1906.

Frankreich:

Beschreibung, Statistik, Reisen: **Zeiller**, Mart.: Itinerarium Galliae, oder Raissbeschreibung durch Franckreich und angräntzende länder. Strassburg: Zetzner 1634.

Staat von Frankreich. [Nürnberg: Endter? 1704.]
3 an: Staat von Spanien. 1704.

Volkmann, Joh. Jak.: Neueste Reisen durch Frankreich, Bd. 3 [fehlt: Bd. 1. 2. 1787.] Leipzig: Fritsch 1788.

Büsching, Ant. Frdr.: Erdbeschreibung. Th. 3. Frankreich. 8. Aufl. Hamburg 1788.

Almanach national de France, an XI de la république. Paris: Testu [1803].

Almanach royal pour l'an 1826. Paris: Guyot 1826.

Schubert, Frdr. Wilh.: Handbuch der allg. Staatskunde. Bd. 2. Frankreich. Königsberg 1836.

Weber, Karl Jul.: Paris i. J. 1806 — in: Ws. Vermischte Schriften (2.) 1843.

Moltke, Helmut Gf.: Briefe aus Paris, 1856 — in: Ms. Wanderbuch. 5. Aufl. Berlin 1890.

Horn, J. E.: Die Finanzlage der Stadt Paris. Wien: Hartleben 1869.

Hillebrand, Karl: Zeiten, Völker und Menschen. Bd. 1: Frankreich und die Franzosen. 4. Aufl. Strassburg: Trübner 1898.

Hehn, Vikt.: Reisebilder aus Italien und Frankreich. Hrsg. von Theod. Schiemann. 2. Aufl. Stuttgart: Cotta 1906.

Schirmacher, Kaethe: Paris. Illustr. von A. Morcaux u. F. Marks. Berlin: Verein der Bücherfreunde [1900].

Geschichte im allgemeinen: **Mably**, [Gabr. Bonnot]: Bemerkungen über die Geschichte von Frankreich. Aus dem Französischen. Leipzig und Danzig: Wedel 1768.

Schröckh, Joh. Matthi.: Geschichte von Frankreich. 2 Bde. Leipzig: Weidmann 1771 = Allg. Weltgeschichte von Guthrie-Gray T. 10.

Meusel, Joh. Gg.: Geschichte von Frankreich. 4 Bde. Halle: Gebauer 1772—76 = Allg. Welthistorie, T. 36—39. 4°.

— Geschichte von Frankreich. 5 Bde. (bis 1715). Halle: Gebauer 1777—79 = Allg. Welthistorie im Auszug Bd. 16—20.

Warnkönig, Leop. Aug.: Französische Staatsgeschichte. Basel: Schweighauser 1846.

Ranke, Leop.: Französische Geschichte vornehmlich im 16. und 17. Jahrhundert. 5 Bde. Stuttgart: Cotta 1852—61.

Diezel, Gust.: Frankreich, seine Elemente und ihre Entwicklung. Mit einer Einleitung über Form und Freiheit in der Geschichte. Stuttgart: Göpel 1853.

Schmidt, Ernst Alex.: Geschichte von Frankreich. 4 Bde. (bis 1774) und Register. Hamburg: Perthes 1835—48. [Fortges. u. d. Tit.:]

Wachsmuth, Wilh.: Geschichte Frankreichs im Revolutions-Zeitalter. 4 Bde (1774 bis 1830) und Register. Ebd. 1840—44. [Fortges. u. d. Tit.:]

Hillebrand, Karl: Geschichte Frankreichs während des Julikönigthums (1830—1848) nebst Einleit.: Die Julirevolution und ihre Vorgeschichte. 2 Bde. und Register. 2. [Titel] Aufl. Gotha: Perthes 1881, 82, 98.
(Aus: Geschichte der Europ. Staaten.)

Sarrazin, Jos. und Richard Mahrenholtz. Frankreich. Seine Geschichte, Verfassung und staatlichen Einrichtungen. Leipzig: Reisland 1897.

Geschichte bis 1789: **Schurzfleisch**, Konr. Sam.: Historia veteris regni populique Burgundionum. Wittenbergae: Mevius & Schumacher 1679.
22 an: Thomasius, Chn.: Recht der evang. Fürsten. 1699.

Curieuser **Geschichts-Calender**, in welchem alle Thaten derer Könige in Frankreich aus dem Hause Bourbon von Heinrich dem Großen biss auf Ludwig den Großen 1589—1638 auf eine besondere Art von dem Jesuiten Du Londel aufgezeichnet, übers. von J. C. Z. L. (Mit 1 Bildn.) Leipzig: E. C. Baillier in Jena 1698. [Angeb.:] —, in welchem alle Thaten Ludwigs XIV., Königs von Frankreich und Navarra, und was unter dessen Regierung merkwürdiges vorgegangen, auf eine besondere und neue Art von dem Jesuiten Du Londel aufgezeichnet worden. Uebers. und biss auff itzige Zeit vermehret von Chn. Junckern. (Mit 1 Bildn.) Leipzig: Gleditsch 1698.

Gegenwärtiger **Zustand** der Finantzen von Frankreich, worinnen die bisherigen Unternehmungen des Herrn Law, insonderheit die Historie der kgl. Banco, der Indian. Compagnie und die in dem Müntzwesen gemachte Veränderungen erläutert werden. (Mit Bildn. des Regenten Philipp v. Orleans). Leipzig: Gleditsch 1720.

Lettre de Louis XIV roy de France et de Navarre à Louis XV, ou: Portrait de la cour de France. Paris 1733.
[In Paris durch den Henker verbrannt.]

Historische und politische **Betrachtungen** über die Aufführungen des Cardinals v. Fleury, ersten Staats-Ministers von Frankreich, bey den gegenw. Conjuncturen der Europ. Staatsgeschäfte, von Herrn v. S. Franckfurt und Leipzig 1741.

[**Fritsch**, Gfrd. Ernst:] Politische BetrugsHistorie von Frankreich oder die wenig aufrichtige Aufführung des französ. Hofes, aus den Kriegs- und FriedensHandlungen so seit etlich hundert Jahren Frankreich mit den Mechten von Europa insonderheit mit Oesterreich und Lothringen gepflogen, erläutert. [Wien] 1745.

Frankreichs **Fall**, wenn solchen dessen Nachbarn wollen. Oder Betrachtungen über den jetzigen Staat von Frankreich und wie dessen fürchterliche Macht könnte in sichere Schranken eingeschlossen werden. o. O. 1746. Kaps.

Le Vassor, Mich.: Histoire du règne de Louis XIII., roi de France et de Navarre. Dernière Ed. revue etc. (Mit Kupf.) 10 in 11 Bden. Amsterdam: Chatelain 1750—51.

Merkwürdige **Nachrichten** von dem Leben und der Staatsverwaltung berühmter Staats- und Premier-Minister der neuesten Zeiten. Gotha: Dieterich 1765.
[Inhalt: Lord Bolingbrocke. Cardinal Fleury. Walpole.]

Negotiations du Sieure de Schomberg, envoyé par le roy Charles vers les princes protestans d'Allemagne 1572 u. 53 — in: Beiträge z. Staats- u. Völkerrecht, von Fr. K. v. Moser 4, 219—526. 1774.

Sully, Maxim. de Bethune: Les économies royales de Sully. Nouv. Ed. par l'abbé Baudeau. T. 1. p. 1. 2. 2 Bde. Amsterdam 1775.

Aux **Manes** de Louis XV. et des grands hommes, qui ont vécu sous son règne, ou Essai sur les progrès des arts et de l'esprit humain sous le règne de Louis XV. 2 in 1 Bde. Deux Ponts: Impr. Duc. 1776.

Vie privée de Louis XV., ou principaux événemens, particularités et anecdotes de son règne. 4 tom. ornés de portr. Londres: Lyton 1781.

Les **Fastes** de Louis XV., de ses ministres, maîtresses, généraux et autres notables personnes de son règne. 2 Bde. Ville-Franche: veuve Liberté 1782.

Linguet, Sim. Nic. Henri: Mémoires sur la bastille et la detention de l'auteur. (Aus Ls. Annales T. 10 Nr. 73—75. Mit Tit.-Kupf.) Londres: Elmsley 1783.

Noorden, Carl v.: Frau von Maintenon — in: Ns. historischen Vorträgen. Leipzig 1884.

Weber, Gg.: Jean Froissard und seine Zeit. Streiflichter auf das Literatur- und Gesellschaftsleben des späteren Mittelalters, 1871. Aus dem Kulturleben Englands und Frankreichs im 18. Jahrhundert — in: Ws. Geschichtsbildern. Leipzig 1886.

Döllinger, J. J. Ignaz v.: Die Politik Ludwigs XIV., 1882. Frau von Maintenon, die einflussreichste Frau der französ. Geschichte, 1886 — in Ds. Akadem. Vorträgen 1. 1888.

La Rocheterie, Maxime de: Marie Antoinette, Königin v. Frankreich. 2 Bde. Wien: Austria 1893.

Gildemeister, Otto: Der Herzog [Louis] von St. Simon [und Ludwig XIV.], 1892 — in: Gs. Essays. 2. 1898.

Leuss, Hans: Karl der Kühne — in: Ls. Gekrönte Sanguiniker. 1906.

Funck-Brentano, Frantz: Die berühmten Giftmischerinnen und die schwarze Messe unter Ludwig XIV. Nach den Archiven der Bastille. Aus dem Französischen von Nina Knoblich, mit Vorwort von Alb. Sorel. Mit Jll. 2. Aufl. (Bibliothek des 17. und 18. Jahrh.) Stuttgart: Franckh [1906].

Geijer, Erik G.: Des Köni[illegible] geöffnete Papie[illegible] 3 in 4 B[illegible]

Kohl, Jo[illegible] 2 P[illegible]

Faye, [illegible] I[illegible]

Stri[illegible]

A[illegible]

[illegible] Préliminaire de la constitution. Re- [illegible] Jos.:] [illegible] des droits de l'homme et du citoyen. Versailles, Juillet [illegible] o. O. 1789. [1. Aufl. Nov. 1788.]

[illegible] Ed. nouv. [illegible] d'exécution, dont les Représentans pourront disposer en [illegible] 1789. [illegible] que le Tiers-Etat? Ed. 3. o. O. 1789.

[illegible] Schriften von Siéyes aus dem Besitz des Abg. Alb. Schott.]

[illegible] Briefe an einen Freund in Deutschland. Geschrieben [illegible] Gabr. R. v.]: [illegible] 1790. o. O. 1792.

[illegible] in den Jahren 1786 bis 1790. o. O. 1792.

[illegible] [Charl. Franç.]: Mémoires du général Dumouriez, écrits par lui-même. [illegible] 2 in 1 Bde. Francfort et Leipzig [Hamburg] 1794.

[illegible] Edit. 2. 2 in 1 Bde. Francfort et Leipzig [Hamburg] 1794.

[illegible] La vie du général Dumouriez. 3 tom. Hambourg: Hoffmann 1795.

[illegible] Coup d'oeil politique sur l'avenir de la France. Hambourg: Hoffmann, Mars 1795.

[illegible] Aux assemblées primaires de France. Suite du Coup d'oeil etc. Ebd.: Juillet 1795.

Reflexions sur la paix, adressées à Mr. Pitt et aux François. o. O. 1795.

Beiträge zur Geschichte der französischen Revolution. [Hrsg. von Paul Usteri in Bern.] 21 St. in 7 Bdn. [Leipzig: Wolf] 1795—96.

Girtanner, Chf.: Historische Nachrichten und politische Betrachtungen über die französische Revolution. Bd. 5—8. 13. 15. [1. Aufl.] Berlin: Unger 1795—1802.

[**Guehery**, Louis A.:] Napoleon in Dresden. Von F. v. D. 2 St. in 1 Bd. Dresden: Arnoldi 1813, 14.

[**Reinwald**, Joh. Gg.] Philalethes, J. G. R.: Napoleon. Bau und Sturz. o. O. 1814.

Beitrag zu einer historischen, politischen und statistischen Entwickelung der von Napoleon Bonaparte während seines Obercommandos und seiner Regierung befolgten Massregeln und Entwürfe, mit einer Sammlung Staatsschriften. Hamburg: Bohn 1814.

Sarrazin, General: Bonaparte's Sündenbekenntniss vor dem Cardinal Maury. Aus dem Französ. Leipzig: Baumgärtner 1814.

Geheime **Geschichte** des Hofes und Cabinets zu St. Cloud (1805.) Frey aus dem Englischen übers. Th. 1. 2. London, Petersburg, Wien, Berlin, Stockholm 1814.

Chateaubriand, Franç. René: Buonaparte und die Bourbons. Frei bearb. v. Theod. v. Haupt. o. O. 1814.

Bemerkungen über das Memoire des Herrn Marschall Davout, Fürsten von Eckmühl, an den König. Aus dem Französischen. o. O. 1814.

Carnot [Lazare Nic. Marz.: Mémoire adressé au Roi. Juillet 1814.] Denkschrift an den König. (Aus: Nemesis 3, 3.) Weimar 1815.

Staël-Holstein, Anne Germ. de: Considérations sur les principaux événemens de la révolution française. 3 Bde. Paris: Delaunay 1818.

Bailleul, J. Ch.: Kritische Untersuchungen über das hinterlassene Werk der Frau v. Staël: „Betrachtungen über die wichtigsten Begebenheiten der französischen Revolution." Uebersetzt mit Anmerk. und Zusätzen von Frdr. Ludw. Lindner. 2 Bde. Stuttgart: Cotta 1819.

O'meara, B. E.: Napoleon in der Verbannung, oder eine Stimme aus St. Helena. Die Ansichten und Urtheile Napoleons über die wichtigsten Ereignisse seines Lebens und seiner Regierung mit seinen eigenen Worten. Aus dem Engl. 2 Bde. Stuttgart: Cotta 1822.

Las Cases, [Em. Aug. Dieud.] Gf. v.: Denkwürdigkeiten von Sanct Helena. Aus dem Französ. 9 Bde. Stuttgart: Cotta 1823, 26.

Segur, [Louis Ph.] Graf v.: Geschichte Napoleons und der grossen Armee während des Jahrs 1812. Uebers. von Jos. v. Theobald. 2 Bde. Stuttgart: Cotta 1825.

Mignet, Aug. Franç.: Geschichte der französischen Revolution von 1789 bis 1814. 2 in 1 Bde. Wiesbaden: Ritter 1825.

Thiers, Adf.: Geschichte der französischen Staatsumwälzung. Uebers. von Rob. Mohl. 6 Bde. Tübingen: Osiander 1825—28.

Thibaudeau, [Ant. Cl. Gf.]: Napoleon Bonaparte, dargestellt in einer umfassenden Geschichte seines öffentlichen und Privatlebens, seiner politischen und militärischen Laufbahn, seiner Regierung und seiner Administration. 6 Bde. [Bd. 3 fehlt.] (bis 1800.) Stuttgart: Cotta 1827—30.

[**Schütz**, Karl Heinr. v.:] Geschichte der Staatsveränderung in Frankreich unter König Ludwig XVI., oder Entstehung, Fortschritte und Wirkungen der s. g. neuen Philosophie in diesem Lande. Th. 1 (bis 1781, Forts. fehlt). Leipzig: Brockhaus 1827.

Scott, Walt.: Leben Napoleon Bonaparte's, Kaiser der Franzosen. Mit Uebersicht über die französische Revolution. Uebers. von Jos. v. Theobald. 9 Bde. Stuttgart: Franckh 1827—28.

Bonaparte, Ludwig, ehem. König von Holland: Die Geschichte Napoleons von Sir Walter Scott, geprüft. Aus dem Französischen. Nebst J. G. Fichte's Urtheil über Napoleon. Stuttgart: Metzler 1829.

Bignon [Louis P. E.]: Histoire de France depuis le 18. brumaire (Novbr. 1799) jusqu'à la paix de Tilsit (Juillet 1807). 6 Bde. Paris: Bechet 1829—30.

Lameth, Alex.: Geschichte der constituirenden Versammlung. Uebers. von Ph. v. M. 1. [einziger] Bd. Stuttgart: Franck 1830.

Maria Louise und der Herzog von Reichstadt, die Opfer der Politik Metternichs. Hrsg. von einem ehemaligen Staatsdiener. Paris 1842.

Thiers, Adf.: Histoire du Consulat et de l'Empire. 20 Bde nebst Atlas. Leipzig: Meline 1845—51, Dürr 1855—62.

Stein, Lor.: Geschichte der socialen Bewegung in Frankreich von 1789 bis auf unsere Tage. 3 Bde. Leipzig: Wigand 1850.

1: Der Begriff der Gesellschaft und die sociale Geschichte der franz. Revolution bis zum J. 1830.
2: Die industrielle Gesellschaft. Socialismus und Communismus Fs. von 1830 bis 1848.
3: Das Königtum und die Souveränität der franz. Gesellschaft seit der Februarrevolution 1848.

Häusser, Ludw.: Geschichte der französischen Revolution 1789—1799. Hrsg. von W. Oncken. Berlin: Weidmann 1867.

Tableaux de la révolution Française, publiés sur les papiers inédits du département et de police secrète de Paris par [Wilh.] Adolphe Schmidt. [Nebst] Table alphab. 4 Bde. Leipzig: Veit & Co. 1867—71.

Schmidt, [Wilh.] Adf.: Pariser Zustände während der Revolutionszeit von 1789—1800. 3 Bde. Jena: Mauke 1874—76.

Adams, Charl. Kendall: Demokratie und Monarchie in Frankreich vom Beginn der grossen Revolution bis zum Sturz des zweiten Kaiserreichs. Stuttgart: Auerbach 1875.

Remusat, [Claire v.]: Napoleon I. und sein Hof. Memoiren. Deutsche Orig.-Ausg. von Adf. Ebeling. 3 Bde. Köln: Ahn 1880—82.

Duncker, Max: Die Landung [Napoleons I.] in England, 1881 — in: Ds. Abhandlungen 1887.

Taine, Hipp.: Die Entstehung des modernen Frankreich. Deutsche Bearb. von Leop. Katscher. 2. Aufl. 3 in 6 Bdn. Leipzig: Abel & Müller 1893, 94.

Gildemeister, Otto: Napoleon u. Taine, 1891. Napoléon intime, 1893. Josephine, 1893 in: Gs. Essays 2. 1898.

Masson, Fred.: Napoleon I und die Frauen. Uebers. v. Osk. Marschall v. Bieberstein. 3. Aufl. Mit 11 Bildn. Leipzig: Schmidt & Günther [1895].

Turquan, Jos.: Caroline Murat, Königin von Neapel. Nach Aeusserungen ihrer Zeitgenossen. Uebertragen u. bearb. von Oskar Marschall v. Bieberstein. Ebd. 1897.

Faber du Faur, [Chn. Wilh. v.]: Napoleons Feldzug in Russland 1812. Mit Text von F. v. Kaussler u. Einleitung v. Armand Dayot. (Mit vielen Abbild.) Ebd. 1897. 4°.

Lacroix, Des.: Die Marschälle Napoleons I. Uebertragen u. bearb. von Osk. Marschall v. Bieberstein. Mit Porträts. Ebd. 1898. 4°.

Geschichte seit 1815: **Guizot**, Franç.: Des moyens de gouvernement et d'opposition dans l'état actuel de la France. Paris: Ladvocat 1821.

Seybold, Fr.: Ala Potrida. Rottweil: Willmann 1834.

Darin: Vertheidigungsschrift des Verf. der Erinnerungen aus Paris. Die nicht prostituirte Kammer: Prozess der Tribune gg. die Deputirten. Bruchstücke aus den Erinnerungen aus Paris.

Louis Philipp: Adresse an das französische Volk. Leipzig: Wigand 1835.

Birch, Chn.: Ludwig Philipp I., König der Franzosen. 3 Bde. Stuttg.: Hallberger 1841—44.

Lamartine, Alf. de: Histoire de la révolution de 1848. 2 Bde. Bruxelles et Leipzig: Kiessling 1849.

— — Aus dem Französischen von A. Reclam. 2 Bde. Leipzig: Matthes 1849.

Rochau, Aug. Ludw. v.: Geschichte Frankreichs vom Sturze Napoleons bis zur Wiederherstellung des Kaiserthums 1814—1852. 2 Thle. Leipzig: Hirzel 1858.

Guizot, [Franç.]: Histoire parlementaire de France. Recueil des discours dans les chambres de 1819 à 1848. 5 Bde. Paris: Levy 1863—64.

Ténot, Eug.: Paris im December 1851. Historische Studie über den Staatsstreich. Deutsch von Arn. Ruge. Heidelberg: Winter 1869.

Schmidt, Adf.: Zeitgenössische Geschichten. I. Frankreich von 1815 bis 1830. II. Oesterreich von 1830 bis 1848. Berlin: Duncker & H. 1859.

[Geffcken, F. Heinr.:] Der Staatsstreich vom 2. December 1851 und seine Rückwirkung auf Europa. Leipzig: Duncker & H. 1870.

Gottschall, Rudf.: Napoleon III. Biographische Studie. 2. verb. Aufl. Liegnitz: Kuhlmey [1870].
Bamberger, Ludw.: Reminiscenzen an Napoleon III., 1873 — in Rs. Charakteristiken 1894.
Braun, Karl: Betrachtungen über die Thronfolge in Frankreich, 1870. Der Bonapartismus und die grossen Ideen von 1789, 1870. Bei der Asche Napoleons III., 1873. Graf Chambord, 1873 — in: Bs. Zeitgenossen 2, 1—83. 1877.
Treitschke, H. v.: Frankreichs Staatsleben und der Bonapartismus — in Ts. histor. und polit. Aufsätzen. 3. 5. Aufl. 1886.
Ranke, Leop. v.: Restauration und Julirevolution — in Rs. Zur Gesch. Deutschlands und Frankreichs im 19. Jh. Leipzig 1887.
Frary, Raoul: Die National-Gefahr. Aus dem Französ. von Lieut. Scheller. 2. Aufl. Hannover: Hellwing 1884.
Giraudeau, Fern.: Napoléon III. intime. 2. éd. Paris: Ollendorf 1895.
Bamberger, Ludw.: Frankreich und Russland, 1896 — in Bs. Studien u. Meditationen 1898.
Hanotaux, Gabriel: Geschichte des zeitgenössischen Frankreich 1871—1900. Uebers. von Th. J. Plange. Bd. 1 (Die Regierung Thiers). Bd. 2, 1 (Präsidentschaft Mac Mahons). Mit Bildn. Berlin: Grote 1903—05.

Grossbritannien:

Beschreibung, Statistik, Reisen: **Rathgeb**, Jakob: Kurtze u. warhaffte Beschreibung der Badenfahrt, welche Friderich, Hertzog zu Württemberg i. J. 1592 von Mümppelgard aus in Engellandt verrichtet hat — in: Wahrh. Beschreibung zweier Reisen. Tübingen 1603.
Zeiller, Mart.: Itinerarium Magnae Britanniae oder Reisebeschreibung durch Engell-, Schott- u. Irrland. Strassburg: Zetzner 1634.
1 an: Zeiller, Mart.: Itinerarium Hispaniae 1637.
Der **Staat** von Gross-Britannien. [Nürnberg: Endter? 1704.]
4 an: Staat von Spanien. 1704.
Young, Arth.: Reise durch Ireland nebst allgemeinen Beobachtungen über den gegenwärtigen Zustand dieses Reichs in den Jahren 1776, 77, 78 bis zu Ende d. J. 1779. Aus dem Engl. 2 Bde. Leipzig: Junius 1780.
Büsching, Ant. Frdr.: Erdbeschreibung. Th. 4. Grossbritannien. 8. Aufl. Hamburg: Bohn 1789.
[**Harmes**, Emilie:] Caledonia. 4 Thle. Hamburg: Hoffmann 1802—04.
Lowe, Jos.: England nach seinem gegenwärtigen Zustande des Ackerbaues, des Handels und der Finanzen betrachtet. Mit Anmerk. von L. H. v. Jakob. Leipzig: Brockhaus 1823.
Raumer, Frdr. v.: England (i. J. 1835, 42). 2. Aufl. 3 Bde. Leipzig: Brockhaus 1842.
Kohl, Joh. Gg.: Reisen in Irland. 2 Thle. Dresden und Leipzig: Arnoldi 1843.
— Reisen in England und Wales. 3 Thle. Ebd. 1844.
— Reisen in Schottland. 2 Thle. Ebd. 1844.
— Land und Leute der britischen Inseln. Beiträge zur Charakteristik Englands und der Engländer. 3 Bde. Ebd. 1844.
Kohl, Ida u. Joh. Gg. Kohl: Englische Skizzen. 3 Bde. Ebd. 1845.
Venedey, J.: England. 2 Bde. Leipzig: Brockhaus 1845.
Schulze[-Gaevernitz], Herm. v.: Nationalökonomische Bilder aus Englands Volksleben. Mit besond. Berücksichtigung der landw. u. der industriellen Verhältnisse. Jena: Mauke 1853.
Breuning v. Buchenbach, Hans Jak.: Relation über seine Sendung nach England i. J. 1595. Mitgetheilt von August Schlossberger. Stuttgart 1865 = Bibliothek des Litterar. Vereins. 81.
Kellner, L.: Ein Jahr in England 1898—1899. Stuttgart: Cotta 1900.
Tille, Alex.: Aus Englands Flegeljahren. Dresden und Leipzig: Reissner 1901 [1900].
Steffen, Gust. F.: England als Weltmacht und Kulturstaat. Studien über politische, intellektuelle und ästhetische Erscheinungen im britischen Reiche. 2 Aufl. 2 in 1 Bde. Stuttgart: Hobbing & Büchle 1902.
Taine, Hippolyte: Aufzeichnungen über England. Aus dem Französischen von Ernst Hardt. Jena und Leipzig: Diederichs 1906.

Geschichte im allgemeinen: **Hume**, Dav.: Gesch. von Grossbritannien. Aus d. Englischen. 20 Bde. [bis Jakob II. — Alles Erschienene]. Frankenthal: Gegel 1786/88. [1. Engl. Ausg. 1754 ff.]
Schröckh, Joh. Matthias: Englische Geschichte. Leipzig: Weidmann 1774, 76 = Allg. Weltgeschichte von Guthrie-Gray T. 13.

Sprengel, Matth. Chn.: Geschichte von Grossbritannien. Bd. 1. [Alles Erschienene.] Halle: Gebauer 1783 = Allg. Welthistorie. T. 47. 4°.

Lingard, John: Geschichte von England seit dem ersten Einfalle der Römer [bis 1688]. Uebers. von C. A. Frh. v. Salis (u. C. P. Berly). 14 Bde nebst Register. Frankfurt a. M.: Wesché [&] Osterrieth 1827—33. [1. Engl. Ausg. 1819—31.]

Lappenberg, Joh. Mart.: Geschichte von England. Bd. 1. 2 (bis 1154). Hamburg: Perthes 1834, 37. [Fortges. u. d. Tit.:]

Pauli, Reinh.: Geschichte von England. Bd. 3—5 (bis 1509). Ebd. 1853—58. [Fortges. u. d. Tit.:]

Brosch, Mor.: Geschichte von England. Bd. 6—10 (bis 1850) u. Register. Gotha: Perthes 1890—97.
(Aus: Geschichte der Europ. Staaten.)

Macaulay, Thom. B.: Ausgewählte Schriften. 9 Bde. u. N. F. 4 Bde. Braunschweig: Westermann 1853—60.
1: Warren Hastings, Lord Clive, Lord Burleigh. 1853.
2: Temple. Walpole. Pitt. Lord Holland. 1853.
3: John Hampden. Gesch. der Revolution von 1688. Kirche und Staat. 1853.
4: Zur Engl. Verfassungsgeschichte. Southeys Gespräche über die Gesellschaft. Bacon 1853.
5: Milton. Bunyan. Lustspieldichter der Restauration. Addison. S. Johnson. Emanzipation d. Juden. 1853.
6: Madame d'Arblay. Byrons Leben. Montgomery. 1853.
7. 8: Reden. 1854.
9: Bunyan. O. Goldsmith. Sam. Johnson. B. Barère. 1858.
N. F. 1—4 (Verschiedenes) 1860.

Ranke, Leop.: Englische Geschichte, vornehmlich im 16. u. 17. Jahrhundert. Nebst Register. 8 Bde. Berlin bezw. Leipzig: Duncker & H. 1859—68.

Kolb, Gg. Frdr.: Die wichtigsten älteren Staatsprozesse in England. Beiträge zur Kenntniss des Rechtswesens, der Geschichte und Socialverhältnisse in jenem Lande; zugleich Lebens- und Charakterbilder hervorragender Staatsmänner. 2 Bde. Leipzig: Förstner 1861.

Buckle, Henry Thom.: Geschichte der Civilisation in England. Deutsch von Arn. Ruge. 2. Ausg. 2 in 3 Bdn. Leipzig und Heidelberg: Winter 1864, 65.

Wendt, G.: England. Seine Geschichte, Verfassung u. staatlichen Einrichtungen. 2. Aufl. Leipzig: Reisland 1898.

Althaus, Friedr.: Englische Charakterbilder. 2 Bde. Berlin: Geh. OHofbuchdruckerei 1869.
1: Palmerston. Cobden. Disraeli. J. St. Mill. Carlyle. Tackeray. J. W. M. Turner. Irland und die Fenier. Reform und Zukunft.
2: Villeggiatur auf Wight. Englische Gelzhälse. Memoiren der Prinzessin Charlotte von England. Zur Geschichte der engl. Volksspiele.

Geschichte bis 1702: Regii sanguinis **Clamor** ad caelum adversus parricidas Anglicanos. Hagae-Comit. Vlacq 1652.
1 an: Rohan, Henri de: Trutina Statuum. 1649.

Das neu geharnischte **Gross-Britannien** d. i. Wahre Landes- und Standes-Beschaffenheit derer 3 verein. Königreiche Engel-, Schott- und Irrlands. Mit Beschreibung der Provinzen Regimentsform, Staats- und Kriegsgeschichten bevorab von Jakob II auf Wilhelmum III. (Mit vielen Kupfern.) Nürnberg: Endter 1690.

Oates, Titus: *Εἰκων βασιλικη*, das ist: Königl. Conterfeit oder der gewesene König Jakob nach seinem Leben abgemahlt. Uebers. von H. G[rettinga]. 3 in 1 Bde. Amsterdam: Dalen 1698.

Curieuser **Geschichts-Calender** der glorwürdigsten Thaten Wilhelms III., Königs in Grossbritannien, Franckreich u. Irrland, vorgestellet durch P. Coronelli. Uebers., verm. u. verb. 4. Aufl. von J. G. P. Leipzig: Groschuff 1698.

Curieuser Der 3 Königreiche Engelland, Schott- u. Irrland **Geschichts-Calender**, darinnen alles, was in jetzigem Seculo sich zugetragen hat, nach den Jahren, Monaten u. Tagen vorgestellet wird. (Mit 1 Bildn.) Leipzig: Gleditsch 1698.
3 u. 4 an: Geschichtskalender, kurieuser, von Frankreich. 1698.

Leben des Olivier Cromwel, Protectoris v. Engelland. Nach dem Italien. des Greg. Leti. Hamburg: Heil & Liebezeit 1710.

Raumer, Frdr. v.: Elisabeth u. Maria Stuart = Rs. Beiträge zur neueren Gesch. Bd. 1. Leipz. 1836.

Dahlmann, F[rdr.] C[hf.]: Geschichte der englischen Revolution. Leipzig: Weidmann 1844.

Macaulay, Thom. B.: Geschichte Englands seit dem Regierungsantritte Jakobs II. (1685 bis 1702). Uebers. von F. Bülau u. Theo. Stromberg. 5 Bde. Leipzig: Weigel 1849—61.

Greiner, H.: Das lange Parlament in England. Warnungsstimmen f. unsere Tage. Berlin: Gerhard 1850.

Guizot, Franç.: Geschichte der Englischen Revolution bis zum Tode Karls I. Leipzig: Lorck 1850.

— Monk. Chûte de la république et rétablissement de la monarchie en Angleterre, en 1660. Bruxelles & Leipzig: Kiessling 1851.

Geschichte der Englischen Republik bis zum Tode Cromwells. Leipzig: Lorck 1854.

Noorden, Karl v.: Wilhelm III. von Oranien. (1650—1702.) — in: Ns. Historischen Vorträgen. Leipzig 1884.

Weber, Gg.: Zur Geschichte der englischen Revolutionsbewegung im 17. Jahrhundert — in: Ws. Geschichtsbildern. Leipzig 1886.

Marcks, Erich: Königin Elisabeth von England und ihre Zeit. (Monographien zur Weltgeschichte.) Bielefeld: Velhagen & Kl. 1897.

Winkelmann, Ed.: Geschichte der Angelsachsen bis zum Tode König Aelfreds. Mit Jll. u. Beilagen. Berlin 1883.

1 an: Dahn, Fel., Urgeschichte der germ. und roman. Völker. Bd. 4. 1889.

Geschichte seit 1702: Das **Leben** Annae, Königin von Grossbritannien, Frankreich und Irrland, sammt einer Beschreibung von dem jetzigen englischen Hof (nach Miege). 2 Bde. Mit Kupf. Frankfurt u. Leipzig: Hoffmanns & Stricks Wittiben 1709.

Anonymi Schreiben über die terminos obedientiae activae et passivae. [London?] 24. Sept. 1710. 2°. Hdschr. 4.

Mémoires du règne de George I., roi de la grande Bretagne. 2 in 1 Bde. Mit Bildn. La Haye: v. Duren 1729.

Die **Staatsverwaltung** des Herrn William Pitt in und ausser Grossbritannien vor und während seinem Staatssekretariat. Aus dem von einer berühmten Feder entworfenen englischen Original. London 1763.

Merkwürdige **Nachrichten** von dem Leben und der Staatsverwaltung berühmter Stats- und Premierminister der neuesten Zeiten. (Lord Bolingbrocke. Cardinal Fleury. Walpole.) Gotha: J. Chn. Dietrich 1765.

Archenholz, Joh. Wilh. v.: England und Italien. 5 Bde. (Bd. 1—3: England.) Carlsruhe: Schmieder 1787.

— Annalen der Brittischen Geschichte des Jahrs [1788] 1789. 90. 91. 92. 93. 95. 96. Als eine Fortsetzung des Werks England u. Italien. Bd. 2. 4—10. 18—20 (Registerbd. von J. S. Ersch; fehlt Bd. 1. 3. 11—17.) [Bd. 1—7:] Wien: Stahel 1790—93. [Bd. 8 bis 10:] Mannheim: Schwan & Götz 1793. 94. [Bd. 18—20:] Tübingen: Cotta 1799. 1800.

Brougham, Henry, Lord: [Sketches of statesmen.] Die Staatsmänner während der Regierungsepoche Georgs III. Aus dem Englischen von Kottenkamp. 2 Bde. Pforzheim: Dennig, Finck & Co. 1839, 40.

Wilkinson, Geo. B.: Repeal. Die Beschwerden Irlands gegen England. Berlin: Nicolai 1849.

Ledru-Rollin, [Alex. Aug.]: Von dem Verfall Englands. Aus dem Französ. von Frdr. Schütz. 2 Bde. Brüssel u. Leipzig: Kiessling & Co. 1850.

Künzel, Heinr.: Leben und Reden Sir Robert Peel's. Beitrag zur Geschichte der constitutionellen Entwicklung und Politik Englands während der letzten vierzig Jahre. 2 Bde. Braunschweig: Westermann 1851.

Oesterreich und England. Kritischer Beitrag zur Geschichte der Bündnisse und Zerwürfnisse zwischen beiden Staaten. Stuttgart: Cotta 1854.

Martin, Theod.: Das Leben des Prinzen Albert, Prinzgemahls der Königin von England. 5 Bde. Gotha: Perthes 1876—81.

Noorden, Karl v.: Lord Bolingbroke, 1882 — in: Ns. historischen Vorträgen. Leipz. 1884.

Weber, Gg.: Aus dem Culturleben Englands und Frankreichs im 18. Jahrhundert — in Ws. Geschichtsbildern. Leipzig 1886.

Delbrück, Hans: Anglikanismus und Presbyterianismus, 1876. Whigs u. Tories, 1876. Die Monarchie in England, 1878 — in Ds. Aufsätzen, S. 89—165. 1887.

Bucher, Lothar: Stammverwandtschaft und Waffenbrüderschaft mit England, 1887. Ein böser Geist im heutigen England [Cant] 1888 — in: Bs. Kleinen Schriften. 1893.

Du Moulin-Eckart, Rich. Gf.: Englands Politik und die Mächte. München: Lehmann 1901.

Barth, Theod.: Königin Victoria. Gladstone. William Lloyd Garrison — in: Bs. Polit. Porträts. 1904.

Grand-Carteret: [L'oncle de l'Europe] Onkel Eduard im Spiegel der Welt-Karikatur. Berlin: Hofmann & Co. 1906.

Italien:

Beschreibung, Statistik, Reisen: **Schickhard**, Heinr.: Beschreibung einer Raiss, welche Friderich Hertzog zu Württemberg i. J. 1599 aus Württemberg in Italiam gethan

(Mit 1 Landkarte von M. Mästlin.) Tübingen: Cellius 1603 — in: Warhaffte Beschreibung zweyer Raisen. 1603.

[**Zeiller**, Mart.:] Topographia Italiae. Sambt Anhang von Kgr. Morea. Mit 57 Kupf. Francfurt: Merian 1688. 2°.

Curieuse und vollständige **Reissbeschreibung** von gantz Italien. Mit Kupffern. 3 in 1 Bd. Freyburg: Wahrmund 1701.

Staat der Spanischen Provincien in Italien. [Nürnberg: Endter? 1704.]
1 an: Staat von Spanien.

Staat des Römischen Päbstlichen Hoffes. [Nürnberg: Endter? um 1706. Angeb.:]

Staat von Florentz, Modena und Reggio. [Ebd. 1706.]

„ „ Savoyen. [Ebd. 1706.]

„ „ Mantua und Monferrat. [Ebd. 1706.]

„ „ Parma und Piacenza, Mirandula und Concordia, Massa-Carrara, Monaco, Doria, S. Piedro, Sesto, S. Angelo, dei Fieschi. [Ebd. 1706.]

„ der Republique Venedig und Ragusa. [Ebd. 1706.]

„ „ „ Genoua, Lucca und Marino. [Ebd. 1706.]

Volkmann, Joh. Jak.: Historisch-kritische Nachrichten von Italien, welche eine Beschreibung dieses Landes, der Sitten, Regierungsform, Handlung, des Zustandes der Wissenschaften und insonderheit der Werke der Kunst enthalten. 2. Aufl. 3 Bde. Leipzig: Fritsch 1777—78.

Bernoulli, Joh.: Zusätze zu den neuesten Reisebeschreibungen von Italien, nach der in J. J. Volkmanns historisch-kritischen Nachrichten angenommenen Ordnung zusammengetragen. 3 Bde. Leipzig: Fritsch 1777—82.

Brydone, Pat.: Reise durch Sicilien und Malta, in Briefen. 2. verb. Aufl. 2 in 1 Bd. Leipzig: Junius 1777.

Moore, Joh.: Abriss des gesellschaftlichen Lebens und der Sitten in Italien. Aus dem Engl. 2 in 1 Bd. Leipzig: Weidmann & R. 1781.

Archenholz, Joh. Wilh. v.: England und Italien. 5 Bde. (Bd. 4. 5: Italien.) Carlsruhe: Schmieder 1787.

Büsching, Ant. Frdr.: Erdbeschreibung. Th. 4: Italien. 8. Aufl. Hamburg 1789.

Menzel, Wolfg.: Reise nach Italien im Frühjahre 1835. Stuttgart: Cotta 1835.

Weber, Karl Jul.: Reise in Italien 1807—08 — in Ws. Vermischte Schriften. (3.) 1844.

Vischer, Frdr. Theo.: Durcheinander aus Oberitalien, 1867 — in Vs. Altes und Neues. N. F. 1889.

Muffel, Nik.: Beschreibung der Stadt Rom (1452). Hrsg. von Wilhelm Vogt. Tübingen 1876 = Bibliothek des Litterar. Vereins. 128.

Gregorovius, Ferd.: Die Insel Capri. Idylle vom Mittelmeer. 3. Ausg. Leipzig: Brockhaus 1880.

Aschhausen, Joh. Gfrd. v., Bamberger Fürstbischof: Gesandtschafts-Reise nach Italien und Rom 1612 und 1613. Hrsg. von Dr. Christian Häutle. Tübingen 1881 = Bibliothek des Litterar. Vereins. 155.

Hase, Karl v.: Erinnerungen an Italien in Briefen an die künftige Geliebte, 1829/30 — in Hs. Gesammelten Werken Bd. 11. Leipzig 1890.

Moltke, Helmut, Gf.: Wanderungen um Rom, 1845 — in Ms. Wanderbuch. 1890.

Gregorovius, Ferd.: Römische Tagebücher (1852—1874), hrsg. von F. Althaus. Stuttgart: Cotta 1892.

[**Kimmig**, Otto] Sirius, Peter: Kennst du das Land? Wander- und Wundertage in Italien und Sicilien. München: Jll. Reiseblätter 1896.

Burckhardt, Jak.: Die Kultur der Renaissance in Italien. 9. Aufl. von Ludw. Geiger. 2 Bde. Leipzig: Seemann 1904.

Hehn, Vikt.: Reisebilder aus Italien und Frankreich. Hrsg. von Theod. Schiemann. 2. Aufl. Stuttgart: Cotta 1906.

Geschichte im allgemeinen: **Codex** Italiae diplomaticus. Coll. Joh. Chn. Lünig. 4 Bde. Francofurti et Lipsiae: Lankisch 1725—35. 2°.

Schröckh, Joh. Matths.: Geschichte von Italien seit Karl dem Grossen. Leipzig: Weidmann & R. 1770 = Allg. Weltgeschichte von Guthrie-Gray, T. 8.

Le Bret, Jo. Frdr.: Geschichte von Italien und allen allda gegründeten ältern und neuern Staaten. Mit Abbild. 9 Bde. Halle: Gebauer 1778—87 = Allg. Welthistorie T. 40—46, 3. 4°.

Geschichte von Italien. [Umgearb. Ausgabe.] 7 Bde. Halle: Gebauer 1787—90 = Allg. Welthistorie im Auszug Bd. 21—27.

Leo, Heinr.: Geschichte der italienischen Staaten. 5 Bde. (568—1830) und Register. Hamburg: Perthes 1829—32, 37.

Reuchlin, Herm.: Geschichte Italiens von der Gründung der regierenden Dynastien bis zur Gegenwart. 2 in 3 Bdn. Leipzig: Hirzel 1859—60.
Ficker, Jul.: Forschungen zur Reichs- und Rechtsgeschichte Italiens. 4 Bde. Innsbruck: Wagner 1868—74.
Dahn, Felix: Urgeschichte der germanischen und romanischen Völker. (Allg. Gesch. in Einzeldarst. 2, 2.) 4 Bde. Berlin: Grote 1881—89.
Lang, Wilh.: Ein Hohenstaufenschloss in Apulien (bei Lucera) 1876 — in: Ls. Von und aus Schwaben. 3. 1886.
Noorden, Karl v.: Victor Amadeus II. von Savoyen (1666—1732) — in: Ns. Historischen Vorträgen. 1884.

Geschichte der neuesten Zeit: **Kleinschrod**, E. F. G.: Oesterreich und die Italienischen Verträge. Eine Rechtsbetrachtung. Frankfurt a. M.: Sauerländer 1859.
Hase, Karl (v.): Der Papst und Italien. Eine Neujahrsbetrachtung. Leipzig: Breitkopf & H. 1861.
Auch in Hs. Gesammelten Werken Bd. 10. Leipzig 1892.
Dupanloup, [Felix]: Antwort auf die Broschüre des Staatsraths de La Guéronnière: „Frankreich, Rom und Italien". Trier: Lintz 1861.
Massari, Gius.: Graf Cavour's Leben und Wirken. Aus dem Ital. mit Erläut. von Ed. Rüffer. Jena: Costenoble 1874.
Treitschke, H. v.: Cavour — in: Ts. Histor. und polit. Aufsätzen. 2. 5. Aufl. 1886.
Weber, Gg.: Zur Geschichte Italiens im 19. Jahrhundert — in: Ws. Geschichtsbildern. 1886.
Schack, Adf. Frdr. Gf. v.: Joseph Mazzini und die italienische Einheit. Stuttgart: Cotta 1891.
Lang, Wilh.: Bassevilles Schatten, 1885 — in: Ls. Von und aus Schwaben. 1897.
Fischer, Paul D.: Italien und die Italiener am Schlusse des 19. Jahrhunderts. Betrachtungen und Studien über die politischen, wirtschaftlichen und sozialen Zustände Italiens. Berlin: Springer 1899.
Münz, Sigm.: Römische Reminiscenzen und Profile. 2. Aufl. Berlin: Allg. Verein f. D. Litteratur 1900.
(Deutsche in Rom. Das italienische Rom. Das päpstliche Rom. Re Umberto.)
Kraus, Franz Xav.: Die Erhebung Italiens im 19. Jahrhundert. Cavour. Mit Abbild. (Aus: Weltgesch. in Karakterbildern.) Mainz: Kirchheim 1902 [1901]. 4°.
Barth, Theod.: Cavour — in: Bs. Politische Porträts. Berlin: Reimer 1904.

Parma: De jure Augusti et Romani Imperii in Parmae et Placentiae ducatibus **Dissertationes** decem. Amstelodami 1729.
1 an: Syntagma dissertationum 1735.

Rom: **Gregorovius**, Ferd.: Geschichte der Stadt Rom im Mittelalter. Vom 5. bis zum 16. Jahrhundert. 8 Bde. Stuttgart: Cotta 1859—72.
Brosch, Moriz: Geschichte des Kirchenstaates. (Aus: Gesch. der Europ. Staaten.) 2 Bde. (vom 16. Jahrh. bis 1870) und Register. Gotha: Perthes 1880—82.
Döllinger, J. J. Ignaz v.: Die Beziehungen der Stadt Rom zu Deutschland im Mittelalter, 1882 — in: Ds. akadem. Reden. 1888.
Grisar, Hartm.: Geschichte Roms und der Päpste im Mittelalter. Mit bes. Berücksichtigung von Cultur und Kunst. Mit Abb. Bd. 1: Rom beim Ausgang der antiken Welt. Freiburg i. B.: Herder [1898—]1901. 4°.
Nürnberger, Aug. Jos.: Papsttum und Kirchenstaat. 1806—1870. 3 in 2 Bdn. Mainz: Kirchheim 1897—1900.

Toscana: **Machiavelli**, Nic.: Florentinische Geschichte (bis 1492), fortges. bis 1512 v. Karl Ziegler. Historische Fragmente. Gesandtschaften — in: Ms. Sämmtl. Wercken. Bd. 4. 5. 8. Karlsruhe 1834, 41.
Reumont, Alfr. v.: Geschichte Toscanas seit dem Ende des florentinischen Freistaats. (Gesch. der Europ. Staaten.) 2 Bde. (1530—1859.) Gotha: Perthes 1876, 77.

Venedig: Curieuser **Geschichts-Calender** der Republique Venedig von ao. 1601—1698 nach den Jahren, Monaten und Tagen. (Mit 1 Wappentaf.) Leipzig: Gleditsch 1698.
9 an: Kur. Geschichtskalender von Frankreich. 1698.
Le Bret, Joh. Friedr.: Staatsgeschichte der Republik Venedig nach l'Augier. Mit Kupf. Th. 1. (fehlt: Th. 2. Abt. 1. 2. Th. 3. 1773—77.) Leipzig: Hartknoch 1769. 4°.

Luxemburg:

Coster, J.: Geschichte der Festung Luxemburg seit ihrer Entstehung bis zum Londoner-Traktate von 1867. Nebst 1 Plan. Luxemburg: Bück 1869.

Niederlande (Belgien und Holland):

Z[eiller,] M[art.]: Topographia Germaniae inferioris, vel circuli Burgundici, d. i. Beschreibung etc. (Mehrere Kupf. fehlen.) Frankf. a. M.: Merian [1659. 2°.] 4°.

De vera **Origine** superiorum motuum Belgicorum epistola ad Philippum II, Hispaniae regem, ex sermone belgico in latinum conversa. Recens. Conr. S. Schurtzfleisch. Wittebergae 1674.

13 an: Thomasius, Chn.: Recht der evang. Fürsten. 1699.

Curieuser **Geschichts-Calender**, in welchem die vornehmsten Geschichte[n] der vereinigten Niederlande von ao. 1601—1698 nach den Jahren, Monaten u. Tagen vorgestellet worden. (Mit 1 Wappentaf.) Leipzig: Gleditsch 1698.

10 an: Kur. Geschichtskalender von Frankreich. 1698.

Staat der vereinigten Niderländer. [Nürnberg: Endter um 1706.]

8 an: Staat des päpstlichen Hofes.

Toze, Eobald: Geschichte der Vereinigten Niederlande. 2 Bde. Halle: Gebauer 1770—71 = Allg. Welthistorie T. 32. 33. 4°.

Schröckh, Joh. Matthi.: Geschichte der Niederlande. Leipzig: Weidmann 1773 = Allg. Weltgeschichte, von Guthrie—Gray. 11.

Toze, Eobald: Geschichte der vereinigten Niederlande. Halle: Gebauer 1775 = Allg. Welthistorie, im Auszug. 15.

[**Serionne**, A. de:] La Richesse de la Hollande. L'origine du commerce et de la puissance des Hollandais, l'acroissement de leur commerce et de leur navigation, les moyens qui peuvent servir à les relever. 5 Bde. Londres 1778.

Pestel, Frdr. Wilh.: [Commentarii de republ. Batava, Leidae 1782] Vollständige Nachrichten von der Republik Holland übers. u. mit Anmerk. [von Mebes]. Berlin: RealschulBhdlg. 1784.

Holländische **StatsAnzeigen**. Hrsg. von Jacobi und Lüder. Mit Vorbericht v. Aug. Ludw. Schlözer. 6 Bde. Göttingen: Vandenhoek 1784—86.

[**Schlözer**, Aug. Ludw.:] Ludwig Ernst, Herzog zu Braunschweig und Lüneburg, Actenmässiger Bericht von dem Verfahren, so lange Höchstderselbe die Posten als Feldmarschall, Vormund u. Repräsentant des Erbstatthalters, Fürst Wilhelm V. von Oranien, in der Republ. der Vereinten Niederlande bekleidet hat. Göttingen: Vandenhoek 1786.

Büsching, Ant. Frdr.: Erdbeschreibung, Th. 5. 10. Niederlande. 8. bezw. 5. Aufl. Hamburg 1789, 92.

[**Zwierlein**, Chf. Jak. v.:] Memoire instructif sur la revolte Liègeoise et les motifs etc. Wetzlar 1789. 30 S.

[NB. S. 3 und 4 Neudruck. — Angeb. 1—5:]

1. **Précis** de la revolution Liègoise arrivée en 1789, pour servir d'eclaircissement à la question: si elle contrarie les loix de l'Empire? [1789].
2. **Extract** des Niederrheinisch-Westphäl. Kreisdirectorial-Protocolles vom 31. Dec. 1789 u. 1. Januar 1790, die Lüttichsche Sache, insbes. das ridicule Bestechungsgericht betr. Cölln Januar 1790.
3. [**Werner**, Joh. Ludw. v.:] Aktenmässige Darstellung der Ursachen, warum die von dem kaiserl. u. Reichskammergerichte den kreisausschreibenden Fürsten des niederrheinisch-westphäl. Kreises unterm 27. Aug. 1789 gegen die Lütticher Aufrührer aufgetragene Executionskommission unvollstreckt geblieben ist. o. O. 1790. [Von Kurköln gg. Preussen.]
4. **Memoire** et correspondance sur les troubles de Liège. o. O. [1790.] [Preussische u. fürstbischöfliche Lüttichsche Aktenstücke von Dec. 1789—6. April 1790.]
5. **Sententia** 23. Juni 1790 publicata.

Lettre sur l'affaire de Liège. o. O. 30. Avril 1790. Kaps. [Wider Werners Aktenm. Darst.]

Abdruck eines Berichts [des C. F. Hofmann] an einen Deutschen Hof bey Gelegenheit der Lüttichschen Sache. December 1789. [Angeb. 1—4:]

1. 2. Sententia Wezlariae 19. Apr. [item 21. Apr.] 1790 publicata in causa Leodiensi.
3. Extractus protocolli i. S. des kaiserl. Fiskals contra die Urheber des zu Lüttich entstandenen Tumultes. 7. Juni 1790.
4. Benehmen des fränkischen Creyses in der Lütticher Executionssache. Nürnberg 1791.

[**Marschall v. Bieberstein**, Karl Wilh.:] Darstellung der neuesten im Bisthum Lüttich vorgefallenen Begebenheiten. Nebst staatsrechtlichen Betrachtungen darüber. [Stuttg.] 1790.

Ueber die Lütticher Sache vergl. auch: Reuss' Staatskanzlei 24, 1—205. Reuss' Deduktions- und Urk.Sammlg. B. 1. 2. 1790—91.

Niebuhr, Barth. Gg.: CircularBriefe aus Holland. 1808 — in: Ns. Nachgelassenen Schriften. 1842.

Niebuhr, Barth. Gg.: Grundzüge für eine Verfassung Niederlands, 1813. Berlin: Hertz 1852.
Moltke, Helm. Gf.: Holland u. Belgien in gegenseitiger Beziehung seit ihrer Trennung unter Philipp II. bis zu ihrer Wiedervereinigung unter Wilhelm I., 1831 — in: Ms. Gesammelten Schriften. 2, 1. 1892.
Kampen, N. G. van: Geschichte der Niederlande. 2 Bde. (bis 1815) nebst Register. (Gesch. der Europ. Staaten.) Hamburg: Perthes 1831—37.
Keverberg, [Karl Ludw. Wilh. Jos.] Frh. v.: Vom Königreiche der Niederlande [u. dem Abfall Belgiens]. Aus dem Französ. übersetzt. Stuttgart: Hallberger 1836.
Nothomb, [Jean Bapt.]: Historisch-diplomatische Darstellung der völkerrechtlichen Begründung des Kgrs. Belgien. Nach dem Französischen bearb. mit Anmerk. u. Zugaben von Adf. Michaelis. Stuttgart: Cotta 1836.
Helfferich, Adf.: Belgien in politischer, kirchlicher, pädagogischer und artistischer Beziehung. Pforzheim: Flammer & Hoffmann 1848.
Horn, J. E.: Statistisches Gemälde des Kgrs. Belgien. Dessau: Katz 1853. 4°.
— Bevölkerungswissenschaftliche Studien aus Belgien. 1. Bd. Leipzig: Brockhaus 1854.
Wild, Alb.: Die Niederlande. Ihre Vergangenheit und Gegenwart. 2 Bde. Leipzig: Wigand 1862.
Wenzelburger, K. Theod.: Geschichte der Niederlande. 2 Bde. (bis 1648. Aus: Gesch. der Europ. Staaten). Gotha: Perthes 1879, 86.
Treitschke, Heinr. v.: Die Republik der vereinigten Niederlande — in: Ts. Histor. u. polit. Aufsätzen. 2. 5. Aufl. 1886.

Oesterreich-Ungarn: (Salzburger Emigranten s. S. 80 f. Vorderösterreich S. 205 f.)

Beschreibung, Statistik, Reisen: **Status** particularis regiminis S. C. Majestatis Ferdinandi II. o. O. 1637.
[**Zeiller**, Mart.:] Neue Beschreibung des Königreichs Ungarn und dazu gehöriger Landen, Stätte und vornehmster Oerther. Ulm: Kühn 1646.
[**Zeiller**, Mart.:] Topographia Provinciarum Austriacarum, Austriae, Styriae, Carinthiae, Carniolae, Tyrolis etc. Mit Kupf. Frankfurt a. M.: Merian 1677 [um 1716. Nebst] Anhang 1. 2. 1656. 1670. 2°.
Han, Paul Konr. Balth.: Alt und NeuPannonia oder kurz verfasste Beschreibung des uralten edlen Königreichs Hungarn. (Mit Kupfern.) Nürnberg: Bleul 1686.
Staat der Kayserl. und Ertzhertzogl. Erbländer. [Nürnberg: Endter? 1705.]
1 an: Staat des Röm. Reichs. 1705.
— von Siebenbürgen, Wallachey und Moldau. [Ebd. um 1705. -- Angeb. an:]
— von Hungarn. [Nürnberg: Endter? 1707.]
— der Republique von Ragusa. [Nürnberg: Endter um 1706.]
6 an: Staat des päbstl. Hofes.
Der allerneueste **Staat** des Ertz-Bissthums Saltzburg und der Mediat-Stifter Gurck, Chiemsee, Seckau, Lavant. (Mit Tit.Kupf.) [Nürnberg: Endter? 1713.]
Weiskern, Frdr. Wilh.: Topographie von Niederösterreich. (Mit Ws. Bildn.) 2 Bde. Wien: Kurzböck 1769, 70.
Büsching, Ant. Frdr.: Erdbeschreibung. Th. 2: Ungarn. 8. Aufl. Hamburg 1788.
[**Greilmann**, Heinr. Mor. Gli.:] Statistische Aufklärungen über wichtige Theile u. Gegenstände der Oesterreichischen Monarchie. Bd. 1: Galizien u. Ungarn. [Fehlt Bd. 2. 3.] Göttingen: Vandenhoeck & R. 1795.
Hof- u. **Staats-Schematismus** der Stadt Wien, der daselbst befindl. Hofstellen nebst vielen anderen zum Hof, der Stadt u. den k. k. Erbländern gehörigen Aemtern. [Nebst:] Wienerische Auskunftsschema für Fremde und Einheimische auf 1799 Wien: Gerold 1799.
Demian, Joh. Andr.: Darstellung der österreichischen Monarchie nach den neuesten statistischen Beziehungen. Bd. 1—3 Abth. 1. [Wien] 1804—1805.
1: Boehmen, Mähren, Schlesien. 1804. 2: Ostgalizien, Siebenbürgen. 1804. 3, 1: Ungarn 1. 1805.
Liechtenstern, Jos. M. Frh. v.: Grundlinien einer Statistik des österreichischen Kaiserthums. Neue Ausg. Wien: Gerold 1817.
Hof- und Staats-**Schematismus** des Oesterreichischen Kaiserthums. 2 in 1 Bd. Wien: Hof- u. Staatsdruckerei 1826.
Sommer, Joh. Gfrd.: Das Kaiserthum Oesterreich, geographisch-statistisch dargestellt. Prag: Calve 1839.
Schubert, Fr. Wilh.: Handbuch der allg. Staatskunde des Kaiserth. Oesterreich. Königsberg: Bornträger 1842.
Kohl, Joh. Gg.: Reisen im Innern von Russland und Polen. Dresden: Arnoldi 1841.
T. 3: Bukowina, Galizien, Krakau und Mähren.

Kohl, Joh. Gg.: Hundert Tage auf Reisen in den österreichischen Staaten. 5 Bde. Ebd. 1842.
1. Böhmen. 2. Von Linz nach Wien. 3. 4. Reisen in Ungarn. 5. Steiermark.
Reise nach Istrien, Dalmatien und Montenegro. Ebd. 1851.

Czörnig, Karl Freih. v.: Statistisches Handbüchlein für die Oesterreichische Monarchie. Jg. 1. 4. Aufl. Wien: Hof- und Staatsdruckerei 1861.

Schmitt, Frdr.: Statistik des österreichisch-ungarischen Kaiserstaates. 4. Aufl. von Gust. Adf. Schimmer. Wien: Gerold 1872.

Oesterreichisches statistisches **Handbuch** für die im Reichsrathe vertretenen Königreiche und Länder. 7. Jahrg. 1888. Wien: K. K. Statist. Centralcommission 1889. 4°.

Haushofer, Max: Tirol. Mit 200 Abbild. u. 1 Karte. (Land und Leute. 4.) Bielefeld und Leipzig: Velhagen & Kl. 1899. 4°.

Heer, Joh. C[hf.]: Vorarlberg und Liechtenstein. Land und Leute. Jll. von E. T. Compton, P. Balzer und F. Schrempf. Feldkirch: Unterberger 1906. 4°.

Geschichte im allgemeinen: Historisch-genealogische **Beschreibung** des grossmächtigsten Erzhauses Oesterreich etc. Ulm: Kühn 1708.

Gebhardi, Ludw. Albr.: Genealog. Geschichte der erblichen Reichsstände in Teutschland. 3 Bde. Halle: Gebauer 1776—85. 4°.
1: Von dem heil. Röm. Reich, dessen Oberhaupt und Ständen. 1776.
2: Geschichte des Hauses Oesterreich. 1779.
3: „ „ Kgrs. Böhmen. 1785.

Schneller, Julius Franz: Oesterreichs Einfluss auf Deutschland und Europa seit der Reformation bis zu den Revolutionen unserer Tage. [Mit Zensurbemerkungen von Gentz.] 2 Bde. Stuttgart: Franckh 1828, 29.

Mailath, Joh. Graf: Geschichte des Oesterreichischen Kaiserstaates. Bd. 1—5. (Von Rudolf v. Habsburg bis 1849.) Hamburg: Perthes 1834—50.

Huber, Alfons: Geschichte Oesterreichs. 5 Bde. (bis 1648. — Aus: Gesch. d. Europ. Staaten). Gotha: Perthes 1885—96.

Luschin von Ebengreuth, Arnold: Grundriss der Oesterreichischen Reichsgeschichte. Bearbeitung seines Lehrbuches der „Oesterreichischen Reichsgeschichte". Bamberg: Buchner 1899.

Huber, Alfons: Oesterreichische Reichsgeschichte. Geschichte der Staatsbildung und des öffentlichen Rechts. 2. Aufl. hrsg. von Alfons Dopsch. Leipzig: Freytag 1901. 4°.

Geschichte des 17. u. 18. Jahrhunderts: **H[orneck]**, P[hil.] W[ilh.] v.: Oesterreich über alles, wenn es nur will, d. i.: Wohlmeynender Fürschlag, wie mittelst einer wolhbestellten Lands-Oeconomie die Kayserlichen Erb-Lande über alle andere Staaten von Europa zu erheben. Regensburg: Seidel 1708. [1. Aufl. Nürnb. 1684.]

[Khevenhiller, Franz Chf. Graf v.: Annales Ferdinandei. 2. Aufl.] Conterfet-Kupferstich. 2 Bde. Leipzig: Weidmann 1721, 22. 2°.

Tribut der Dankbarkeit für die von Ihro R. Kais. Maj. dem Zweyten Joseph eingeführte Toleranz in K. K. Staaten. Von einem allgemeinen Patrioten. o. O. 1782.

Warum wird Kaiser Joseph von seinem Volke nicht geliebt? Wien: Wucherer 1787.

Entwurf eines Sistems zur Emporbringung der Oesterreichischen Staaten. [Zw. 1778 und 1788.] Hdschr. 26.

Wolf, Adam: Oesterreich unter Maria Theresia. Wien: Gerold 1855.

Ramshorn, Karl: Maria Theresia und ihre Zeit. Leipzig: Voigt & Günther 1861.

Ramshorn, Karl: Kaiser Joseph II. und seine Zeit. Mit Abbild. 2. Aufl. Leipzig: Voigt & Günther 1861.

Arneth, Alfr. v.: Geschichte Maria Theresias. 10 Bde. Wien: Braumüller 1863 -1879.
1—3: Maria Theresias erste Regierungsjahre 1740—1748.
4: Maria Theresia nach dem Erbfolgekrieg 1748—1756.
5. 6: Maria Theresia und der siebenjährige Krieg. 1756—1763.
7—10: Maria Theresias letzte Regierungszeit 1763—1780.

Wendrinsky, Joh.: Kaiser Joseph II. Ein Lebens- und Charakterbild zur hundertjährigen Gedenkfeier seiner Thronbesteigung. Mit Portr. Wien: Braumüller 1880.

Geschichte des 19. Jahrhunderts: **Binder**, Wilh.: Fürst Clemens v. Metternich und sein Zeitalter. Ludwigsburg: Nast 1836.

Oesterreich im Jahre 1843. 2. Aufl. Hamburg: Hoffmann & Campe 1843.

[Andrian-Werburg, Vikt. Frh. v.:] Oesterreich und dessen Zukunft. 2. Aufl. Ebd. 1843.

Spaziergänge eines zweiten Wiener Poeten. 2. Aufl. Ebd. 1843. [Polit. Gedichte.]

Fenner von Fenneberg, [Daniel]: Geschichte der Wiener Oktobertage. 2 Thle. Leipzig: Verl.Bureau 1849.

P[illersdorf], F[ranz Xav.] v.: Rückblicke auf die politische Bewegung in Oesterreich in d. J. 1848 und 1849. 2. Aufl. Wien: Jasper 1849.

[**Helfert**, Jos. Alex. Frh. v.:] Geschichte Oesterreichs vom Ausgange des Wiener October-Aufstandes 1848. Von G. v. S. I: Die Belagerung und Einnahme Wiens October 1848. [Alles Erschienene.] Leipzig: Schulze, Prag: Tempsky 1869.

Kudlich, Hans: Rückblicke u. Erinnerungen. Mit Bildn. 3 Bde. Wien: Hartleben 1873.

Czörnig, Karl Frh. v.: Oesterreichs Neugestaltung 1848—1858. Stuttgart: Cotta 1858.

Fischer, Alois: Aus meinem Amtsleben [als Statthalter von Oberösterreich i. J. 1848]. 2. Aufl. Innsbruck: Wagner 1860.

[**Bruck**, Karl Ludw. Frh. v.]: Die Aufgaben Oesterreichs. Leipzig: Wigand 1860.

Froebel, Jul.: Kleine politische Schriften. 2 Bde. Stuttgart: Cotta 1866.

Giehne, Frdr.: Zwei Jahre österreichischer Politik. [1866—68.] Aus einem Tagebuch. 2 Bde. Schaffhausen: Hurter 1868.

Fischhof, Adolf: Oesterreich und die Bürgschaften seines Bestandes. Politische Studie. Wien: Wallishausser 1869.

Metternich-Winneburg, Fürst Klemens: Aus Ms. nachgelassenen Papieren. Hrsg. von Richard Fürst M.-W. 3 Teile in 8 Bdn. Wien: Braumüller 1880—84.

Beust, Friedr. Frd. Graf v.: Aus drei Vierteljahrhunderten. Erinnerungen und Aufzeichnungen 1809—1887. 2 Bde. Stuttgart: Cotta 1887.

Wertheimer, Ed.: Die drei ersten Frauen des Kaisers Franz. Mit 3 Bildn. Leipzig: Duncker & H. 1893.

Geschichte einzelner Länder: **Schurzfleisch**, Konr. Sam.: De superioribus Ungariae Conversionibus. Wittenbergae: Henckel 1688.
15 an: Thomasius, Chn.: Recht der evang. Fürsten. 1699.

Historia diplomatica de statu religionis evangelicae in Hungaria. [Nebst] Compendium principatus Transsilvanici historiae de 1526—1703. 1710.
in: Lehmann, Chf.: De pace religionis, tomus novus. 1710. 2°.

Gebhardi, Ludw. Albr.: Geschichte von Ungarn, Siebenbürgen, Dalmatien, Servien, Bosnien, Ragusa, Bulgarien, Walachei, Moldau. Leipzig: Weidmann 1778—82 = Allg. Weltgeschichte von Guthrie-Gray. T. 15, Bd. 1—4.

— Genealog. Geschichte der erblichen Reichsstände in Teutschland. Bd. 3: Geschichte des Kgrs. Böhmen. Halle: Gebauer 1785.

— Geschichte von Böhmen — in: Allg. Welthistorie. T. 52. Halle 1787 f. 4°.

Engel, Joh. Chn. v.: Geschichte des Ungarischen Reiches und seiner Nebenländer. Halle: Gebauer 1797—1804 = Allg. Welthistorie T. 49, Bd. 1—4. 4°.

Palacky, Fz.: Ceschichte von Böhmen. Bd. 1. 2: 1. Aufl 2. Abdr. Bd. 3—5 (bis 1526) in 10 Bdn. Prag: Kronberger & R. [Bd. 4 ff.:] Tempsky 1844—67.

Dalimils Chronik von Böhmen. Hrsg. von Venceslav Hanka. Stuttgart 1859 = Bibliothek des Litterar. Vereins. 48.

Lippert, Jul.: Sozialgeschichte Böhmens in vorhussitischer Zeit — in: Allg. Zeitung Beil. 1899 Nr. 54.

Bachmann, Adf.: Geschichte Böhmens. Bd. 1. 2 (bis 1526. Aus: Gesch. der Europ. St.) Gotha: Perthes 1899.

Polen:

Zeiller, Mart.: Neue Beschreibung dess Kgrs. Polen u. GH. Lithauen. Ed. 2. Ulm: Kühn 1652.
1 an: Zeiller, M.: Neue Beschr. des Kgrs. Ungarn. 1646.

Curieuser **Geschichts-Calender**, darinnen die merckwürdigsten Geschichte[n] des Kgr. Polen u. Gh. Litthauen von ao. 1500—1697 denen Jahren, Monaten u. Tagen nach vorgestellet werden. (Mit 1 Bildn.) Leipzig: Gleditsch 1697.
7 an: Kur. Geschichtskalender von Frankreich. 1698.

Der **Staat** von Pohlen. [Nürnberg: Endter? um 1704.]
7 an: Staat von Spanien.

S[eyler, Gg. Dan.:] Leben Stanislai I., Königs von Pohlen, mit Anmerk. u. Urkunden. 3 in 1 Bd. [Nebst] Leben des Cardinals Michael Radzieiowsky. Stockholm: [Karlaknapp] 1737.

[**Adelung**, Joh. Chf.:] Neue Denkwürdigkeiten der gegenw. Geschichte von Europa. Th. 2. o. O. 1765.

Wagner, Dan. Ernst: Geschichte von Polen, Litthauen, Preussen, Liefland, Curland. Leipzig: Weidmann 1775—77 = Allg. Weltgeschichte von Guthrie-Gray T. 14, 1—3.

Vom **Entstehen** und Untergange der Polnischen Konstitution vom 3. Mai 1791. 2 Bde. o. O. 1793.

[**Woyda**, K.:] Versuch einer Geschichte der letzten Polnischen Revolution vom J. 1794, mit den dabei erschienenen Regierungsschriften belegt. 2 in 1 Bd. o. O. 1796.

Engel, Joh. Chn. v.: Geschichte der Ukraine und der Ukrainischen Kosaken, wie auch der Kgre. Halitsch-Wladimir (Galizien u. Lodomerien). Halle: Gebauer 1796. 4° = Allg. Welthistorie. T. 48.

Holsche, Aug. Karl v.: Geographie und Statistik von West-, Süd- und Neu-Ostpreussen. Nebst kurzer Geschichte des Kgrs. Polen bis zu dessen Zertheilung. 2 Bde. Mit 1 Charte. Berlin: Maurer 1800, 04.

Die Polnischen **Constitutionen** von 1791—1817 — in: Pölitz': Constitutionen. T. 2. 3. 1817—20.

Hundt-Radowsky, Hartw.: Polen und seine Revolution. 2 Bde. Stuttgart: Schweizerbart 1831.

Moltke, Helmut Gf.: Darstellung der inneren Verhältnisse und des gesellschaftlichen Zustandes in Polen, 1832 — in Ms. Gesammelten Schriften 2. Berlin 1892.

Spazier, Rich. Otto: Geschichte des Aufstandes des Polnischen Volkes in den J. 1830 u. 1831. 2. ao. verb. Aufl. 3 Bde. Mit Charten u. Portr. Stuttg.: Brodhag 1834.

Roepell, Rich.: Geschichte Polens. Th. 1 (850—1300. Aus Gesch. der Europ. Staaten). Hamburg: Perthes 1840. [Fortges. u. d. Tit.:]

Caro, Jak.: Geschichte Polens. Th. 2—5. Hälfte 1. 2 (1300—1506). Ebd. 1863—88.

An die aufgelös'te Preussische **National-Versammlung.** Stimmen aus Paris. [Die Polen der Nationalversammlung betr. — Mit Widmung an Bettina v. Arnim. Verf. wohl die Polin Hortense Lacroix.] Paris: Massu et Cie. Berlin: Reuter & Stargardt. (Dat. 15. Dec. 1848.)

Berg: Geschichte des polnischen Aufstandes 1863/64 — in: [Eckardt, Jul. W. A. v.:] Berlin u. St. Petersburg 1880.

Gossler, Gust. v., Staatsminister: Ansprachen und Reden [betr. poln. Frage]. Berlin: Mittler 1890.

Dix, Arthur: Das Slaventum in Preussen, seine Bedeutung für die Bevölkerungsbewegung und Volkswirtschaft in den letzten Jahrzehnten — in den Jahrbüchern für Nationalök. 1898, 561—602.

Sembratowycz, Roman: Polonia irredenta. Frankfurt a. M.: N. Frankf. Verlag 1903 [1902].

Geffcken, Heinr.: Preussen, Deutschland und die Polen seit dem Untergang des polnischen Reiches. Berlin 1906.

Russland:

Allgemeines: Curieuser **Geschichts-Calender**, darinnen die merkwürdigsten Geschichte[n] des Gross-Fürstenthums Russlands oder Mosscoviens von ao. 840—1697 nach den Tagen und Monaten vorgestellet werden. (Mit 1 Bildn.) Leipzig: Gleditsch 1697.
8 an: Kur. Geschichtskalender von Frankreich. 1698.

Der **Staat** von Moscau. [Nürnberg: Endter? 1704.]
1 an: Staat von Ungarn. 1707.

Relation von dem gegenwärtigen Zustande des Moscowitischen Reichs. Franckfurt: Fritsch 1706.
2 an: Staat von Ungarn. 1707.

Der allerneueste **Staat** von Casan, Astracan, Georgien und vieler andern Provinzien samt Nachricht von dem Persischen Hof. Zur Erläut. der Russisch- und Persischen Kriegs-Operationen. Mit Kupf. Nürnberg: Endter 1723.

Schubert, Frdr. Wilh.: Handbuch der allgem. Staatskunde. Bd. 1. Russisches Reich. Königsberg 1835.

Strahl, Phil.: Geschichte des russischen Staates. Bd. 1. 2 (von den ältesten Zeiten bis 1505. Aus: Gesch. d. Europ. Staaten.) Hamburg: Perthes 1832, 39. [Fortges. u. d. Tit.:]

Herrmann, Ernst: Geschichte des russischen Staates. Bd. 3—6 (1505—1792) nebst Ergänzungsbd.: Diplomat. Correspondenzen 1791—97. Hamburg bezw. Gotha: Perthes 1846—60.

Ustrialow, N.: Die Geschichte Russlands. Uebers. von E[d.] W[idenmann]. 2 Bde. Stuttgart: Cotta 1840, 43.

Kohl, Joh. Gg.: Reisen im Innern von Russland und Polen. 3 Bde. Dresden: Arnoldi 1841.
1. Moskau. 2. Ukraine. Kleinrussland. 3. Bukowina, Galizien, Krakau und Mähren.

— **Reisen** in Südrussland. 2. Aufl. 3 Bde. Ebd. 1847. [1. Aufl. 1841.]

Baumgartner, Alex., S. J.: Durch Skandinavien nach St. Petersburg. Freiburg i. B.: Herder 1890.

Hehn, Vict.: De moribus Ruthenorum. Zur Charakteristik der russischen Volksseele. Hrsg. von Th. Schiemann. Stuttgart: Cotta 1892.

Stern, Bernh.: Die Romanows. Intime Episoden aus ihrem Familien- und Hofleben. 3. bis auf die Neuzeit verm. Aufl. 2 Bde. Berlin: Cronbach 1906. [1. Aufl. 1892.]

Brückner, A[lex.]: Geschichte Russlands bis zum Ende des 18. Jahrhunderts. Bd. 1 (bis 1725). Gotha: Perthes 1896.

Kleinschmidt, Arthur: Drei Jahrhunderte russischer Geschichte (1598—1898). Berlin: Räde 1898.

Neueste Zeit: Ueber **Russland.** An I. M. Catharina die zweite. Bd. 1. Breslau: Mayer 1781.

Storch, Heinr.: Historisch-statistisches Gemälde des Russischen Reichs am Ende des 18. Jahrhunderts. Nebst Suppl.Bd. 9 Bde. Riga und Leipzig: Hartknoch 1787—1803.

Geheime **Nachrichten** über Russland unter der Regierung Catharinas II. und Pauls I. Ein Gemälde der Sitten. [T. 1 fehlt.] T. 2. T. 3 Abt. 1—2. Paris 1800—1802.

Rumpf, Joh. Dan. Fr.: Alexander I., Kaiser von Russland. Regierungs- und Karakter-Gemälde. Mit Bildn. Berlin: Hayn 1814.

Lloyd, Hann. Evans: Alexander I., Kaiser von Russland. Skizze seines Lebens und der wichtigsten Begebenheiten seiner Regierung. Aus dem Englischen. Stuttgart: Metzler 1826.

Custine, [Adolphe] Marquis de: La Russie en 1839. 8 in 2 Bdn. Bruxelles: Soc. typogr. 1843.

Sporschil, Joh.: Die Weltstellung Russlands in der Gegenwart. Leipzig: Jackowitz 1849.

Russland und die Gegenwart. 2 Bde. Leipzig: Weidmann 1851.

Herzen, Alex.: Russlands soziale Zustände. Neu hrsg. von Hans Landsberg. (Das Museum II.) Berlin: Pan-Verlag [1905 — 1. Aufl. 1854].

Katharina II. von Russland. Erinnerungen. Nach Alex. v. Herzens Ausgabe neu hrsg. von G. Kuntze. Mit Nachtrag aus den Memoiren der Fürstin Daschkoff. Stuttgart: Lutz 1907. [1. Ausg. 1859.]

Celestin, Fr. J.: Russland seit Aufhebung der Leibeigenschaft. Laibach: Kleinmayr 1875.

Moltke, Helmut Gf. v.: Briefe aus Russland. [Aug. 1856.] 3. Aufl. Berlin: Paetel 1890. [1. Aufl. 1877.]

[**Eckardt**, Julius Wilh. Alb. v., Gen.-Konsul:] Berlin und St. Petersburg. Preussische Beiträge zur Geschichte der russisch-deutschen Beziehungen. Leipzig: Duncker & H. 1880.

[**Eckardt**, Julius W. A. v.:] Aus der Petersburger Gesellschaft. 5. Aufl. [und] N. F. 3. Aufl. bis auf die Gegenwart fortgeführt. 2 Bde. Ebd. 1880, 81.

[**Eckardt**, Julius W. A. v.:] Von Nicolaus I. zu Alexander III. St. Petersburger Beiträge zur neuesten Geschichte. 2. Aufl. Ebd. 1881.

[**Eckardt**, Julius W. A. v.:] Russische Wandlungen. Neue Beiträge zur Russischen Geschichte von Nicolaus I. zu Alexander III. 1. und 2. Aufl. Ebd. 1882.

Lose **Blätter** aus dem Geheim-Archive der russischen Regierung. Ein aktenmässiger Beitrag zur neuesten Geschichte der russischen Verwaltung und der Beamten-Corruption. Ebd. 1882.

Laferté, Wilh.: Alexandre II. Détails inédits sur sa vie intime et sa mort. [Bâle] 1882.

Treitschke, Heinr. v.: Deutsche Kämpfe [1879—92]. N. F. Nr. 1. 5. Leipzig: Hirzel 1896.

Reusner, M. v.: Die russischen Kämpfe um Recht und Freiheit. 2. Aufl. Halle: Gebauer-Schwetschke 1905.

Russen über Russland. Ein Sammelwerk. Hrsg. von Josef Melnik. 2. Tausend. Frankfurt a. M.: Rütten & Loening 1906 (1905).

Martin, Rdf.: Die Zukunft Russlands und Japans. Die deutschen Milliarden in Gefahr. Berlin: Heymann 1905.

Martin, Rudf.: Die Zukunft Russlands. Leipzig: Dieterich 1906.

Zabel, Eug.: Russische Kulturbilder. Berlin: Curtius 1907.

Tolstoi, Leo N.: Die Bedeutung der russischen Revolution. Oldenburg: Schulze [1907].

Ostseeprovinzen: **Collectanea** Livonica, aus dem Corpore vidimato privilegiorum nobilitatis Livonicae u. a. glaubwürdigen Documenten. o. O. 1701 — in Gründliche, jedoch bescheidene Deduction (i. S. Patkul) 1701.

Gebhardi, Ludw. Albr.: Geschichte des Hzgt. Kurland und Semgallen, oder: der Liefländischen Geschichte 2. Abschnitt. Halle: Gebauer 1789 = Allg. Welthistorie 51. 4°.

Kohl, Joh. Gg.: Die deutsch-russischen Ostseeprovinzen oder Natur- und Völkerleben in Kur-, Liv- und Esthland. Mit Abbild. 2 Thle. Dresden: Arnoldi 1841.

Livländische **Reimchronik**. Hrsg. von Franz Pfeiffer. Stuttgart 1844 = Bibliothek des Litterar. Vereins. 7, 2.

Schlözer, Kurd v.: Livland und die Anfänge des deutschen Lebens im baltischen Norden. Berlin: Hertz 1850.

Bock, W. v.: Der deutsch-russische Konflikt an der Ostsee. Leipzig: Duncker & H. 1869.

Ein verlassener **Bruderstamm.** Vergangenheit und Gegenwart der baltischen Provinzen Russlands. Von einem Balten. Berlin: Deubner 1889.

In **Gewissensnot.** Worte eines Balten an seine Landsleute. Leipzig: Duncker & H. 1889.
Die deutschen **Balten.** Zu Hilf und Ehren eines deutschen Bruderstammes. Unter Mitwirkung von E. v. Bergmann, Ar. Buchholtz [u. a.] hrsg. von A. Geiser. 3. Aufl. München: Lehmann [1906]. 4°.

Schweiz:

Beschreibung, Statistik: **Staat** der Schweitzerschen Eidgenossen und Ihrer Verbundeten, worunter auch die Republique Geneve. [Nürnberg: Endter? 1706.]
9 an: Staat des päpstlichen Hofes.
[**Osterwald,** Frdr.:] Beschreibung des Fürstenthums Welsch-Neuenburg und Vallengin. Berlin 1783 = Sammlung kurzer Reisebeschreibungen von Bernoulli. 1. überzähl. Bd.
Meiners, Chf.: Briefe über die Schweiz. 2. Aufl. 4 in 2 Bdn. Tübingen: Cotta 1791.
Büsching, Ant. Frdr.: Erdbeschreibung. Th. 10. 5. Aufl. Hamb. 1792.
Bowring, John: Bericht an das englische Parlament über den Handel, die Fabriken und Gewerbe der Schweiz. Aus dem Englischen von H. Zürich: Orell Füssli 1837.
Schweizerkunde. Land und Volk übersichtlich vergleichend dargestellt. Hrsg. von H. A. Berlepsch. 2. Aufl. Mit Jll. Braunschweig: Schwetschke 1875.
Bluntschli, Joh. Kasp.: Die schweizerische Nationalität, 1875 — in Bs. Ges. Kleinen Schriften. 2, 114—131. 1881.
Cohn, Gust.: Die Finanzlage der Schweiz. Zürich: Orell Füssli 1877.
— Die Fremdenindustrie in der Schweiz — in: Cs. Volkswirtschaftl. Aufsätzen 1882, 635—668.
Lendenfeld, Rob. v.: Aus den Alpen. Jll. von E. T. Compten und Paul Hey. 1.: Westalpen — 2.: Ostalpen. 2 Bde. Wien: Tempky, Leipzig: Freytag 1896. 4°.
Heer, Joh. Chf.: Schweiz. Mit Abbild. und 1 Karte. (Land und Leute 5.) Bielefeld und Leipzig: Velhagen & Kl. 1899. 4°.

Geschichte: Curieuser-**Geschichts-Calender** der Eidgenossenschaft, in der Schweitz vom Jahr 1601—1698 nach den Monaten, Tagen und Jahren. (Mit 1 Wappentafel.) Leipzig: Gleditsch 1698.
11 an: Kur. Geschichtskalender von Frankreich. 1698.
Müller, Jhs. (v.): Die Geschichte der schweizerischen Eidgenossenschaft von dem Anbau des Landes an. Abt. 1—3, T. 1. 2. Abt. 4 in 5 Bden. Leipzig: Weidmann 1786—95 = Allg. Weltgeschichte von Guthrie-Gray T. 17, 1—4 (Bd. 45—49).
— Geschichten Schweizerischer Eidgenossenschaft [und] Nachlese kleiner histor. Schriften [meist Schweizerisches]. 9 Bde. Tübingen: Cotta 1815—17. 1819 = Ms. Sämmtliche Werke Bd. 19—27.
Lavater, Joh. Kasp.: Freimüthige Briefe über das Deportationswesen und seine eigene Deportation nach Basel. Nebst der Deportationsgeschichte seiner Mitbürger. 2 Bde. Winterthur: Steiner 1800—01.
Jan, Ludw. Frdr. Frh. v.: Staatsrechtliches Verhältniss der Schweiz zu dem deutschen Reiche von dem Ursprung der Eidgenossenschaft bis zum Ende des 18. Jahrhunderts. 3 Bde. Nürnberg und Altdorf: Monath 1801—03.
Muralt, Konr. v.: Hans von Reinhard, Bürgermeister des eidgenössischen Standes Zürich und Landammann der Schweiz. Beitrag zur Geschichte der Schweiz während der letzten vier Jahrzehnte. (Mit Bildn.) Zürich: Orell Füssli 1839.
Rudolf, J. M.: Die Geschichte der Ereignisse in der Schweiz seit der Aargauischen Klosteraufhebung 1841 bis zur Auflösung des Sonderbundes und der Ausweisung der Jesuiten. Zürich: Köhler 1848.
Monnard, K[arl]: Geschichte der Eidgenossen während des 18. und der ersten Decennien des 19. Jahrhunderts. 3 Thle. (bis 1800). Zürich: Orell Füssli 1847—49.
Bluntschli, Joh. Kasp.: Geschichte der Republik Zürich. [Bd. 3:] Fortges. und beendigt von J. J. Hottinger. 2. Ausg. 3 Bde. Zürich: Schulthess 1856.
Feddersen, P.: Geschichte der schweizerischen Regeneration von 1830 bis 1848. Zürich: Verlagsmagazin 1867.
Heer, Gottfr.: Landammann und Bundespräsident Dr. J. Heer. Zürich: Schulthess 1885.
Dierauer, Jhs.: Geschichte der Schweizerischen Eidgenossenschaft. Bd. 1—3 (bis 1648. — Aus Gesch. der Europ. Staaten.) Gotha: Perthes 1887, 92, 1907.
Müllinen, Wolfg. Frdr.: Bern's Geschichte 1191—1891. Bern: Schmidt, Francke 1891.

Spanien und Portugal:

Zeiller, Mart.: Itinerarium Hispaniae oder Raiss-Beschreibung durch die Königreich Hisspanien und Portugal. Ulm-Nürnberg: Endter 1637.

Graun, Kasp. Henr.: Carolus, Hispaniarum princeps, Philippi II. filius. Wittenbergae: Henckel 1687.
14 an: Thomasius, Chn.: Recht der evangel. Fürsten. 1699.

Curieuser **Geschichts-Calender** der vornehmsten Thaten und Geschichte der Könige in Spanien vom J. 1601—1698 nach den Tagen, Monaten und Jahren vorgestellet. (Mit 1 Bildn.) Leipzig: Gleditsch 1698.
2 an: Kur. Geschichtskalender von Frankreich. 1698.

Des Kgrs. Spanien **Land-, Staats- und Städt-Beschreibung**, worinnen auch von denen Provinzen in Asia, Africa und America gehandelt wird. Mit Kupfern. Leipzig: Seidel 1700.

Staat von Spanien, [nebst] Staat der Span. Provincen in Italien. [Nürnberg: Endter? 1704 — Angeb.:]

Der **Staat** von Portugall. [Nürnberg: Endter? um 1705.]

[**Müller**, Joh. Joach.:] Rechtsgegründetes Erbfolgs-Recht des Kgl. Hungarischen und Böhmischen, wie auch Erzh. Oesterreichischen Hauses, welches selbigen auf die Spanische Monarchie erwachsen von den Zeiten Kaiser Max I. bis auf Maria Theresia. Nürnberg: Riegel 1747.

Gebauer, Gg. Chn.: Portugiesische Geschichte, von den ältesten bis auf itzige Zeiten. Leipzig: Fritsch 1759. 4°.

Dieze, Joh. Andr.: Mittlere und neuere Geschichte von Spanien und Portugal. Leipzig: Weidmann 1774 = Allg. Weltgeschichte von Guthrie-Gray, T. 12.

Büsching, Ant. Frdr.: Erdbeschreibung. Th. 3. Spanien u. Portugal. 8. Aufl. Hamburg: Bohn 1788.

Fischer, Chn. Aug.: Gemälde von Madrid. Berlin: Unger 1802.

Bentham, Jer.: Essai sur la situation politique de l'Espagne — in: Bs. Oeuvres. 3. Bruxelles 1830.

Schubert, Fr. Wilh.: Handbuch der allg. Staatskunde. Bd. 3. Spanien u. Portugal. Königsberg 1836.

Lembke, Friedr. Wilh.: Geschichte von Spanien. Bd. 1 (von der Eroberung durch die Römer bis um 850. — Aus: Gesch. der Europ. Staaten.) Hamburg: Perthes 1831. [Fortges. u. d. Tit.:]

Schaefer, Heinr.: Geschichte von Spanien. Bd. 2. 3 (von r. 800—1500). Ebd. 1844, 61. [Fortges. u. d. Tit.:]

Schirrmacher, Friedr. Wilh.: Geschichte von Spanien. Bd. 4—7 (von: Castilien im 12. u. 13. Jahrh., bis z. Tode Ferdinands d. Katholischen 1516). Gotha: Perthes 1881—1902.

Schaefer, Heinr.: Geschichte von Portugal. Bd. 1—5. (Von der Entstehung des Staates bis 1820) u. Register. Hamburg: Perthes 1836—54.

Chronik des edlen en Ramon **Muntaner.** Hrsg. von Karl Lanz. Stuttgart 1844 = Bibliothek des Litterar. Vereins. 8.

Moltke, Helmut Gf.: Tagebuchblätter aus Spanien, 1846 — in: Ms. Wanderbuch. Berlin 1890.

Radowitz, Jos. v.: Die Spanische Thronrevolution i. J. 1830 — in Rs. Gesammelten Schriften. Bd. 2. 1852.

Minutoli, Jul. Freih. v.: Spanien und seine fortschreitende Entwickelung mit besonderer Berücksichtigung des Jahres 1851. Mit 4 Taf. Berlin: Duncker 1852.

Döllinger, J. J. Ignaz v.: Ueber Spaniens polit. u. geistige Entwicklung, 1884 — in: Ds. Akadem. Vorträgen. 1. 1888.

Bernhardi, Theod. v.: In Spanien und Portugal. Tagebuchblätter aus d. J. 1869—71. Leipzig: Hirzel 1906 = Aus dem Leben Th. v. Bernhardis. 9.

14. Hilfswissenschaften.

Archivwesen:

Allgemeines: **Fritsch**, Ahasv.: De jure Archivi et Cancellariae — in: Fs. Sylloge **varior.** tractatuum. Ed. 2. P. 2. 1667.

Fladt, Phil. Wilh. Ludw.: Anleitung zur Registratur-Wissenschaft und Von Registrator**ibus**, deren Amt und Pflichten. Frankf. u. Leipzig: Esslinger 1765.

Spiess, Phil. Ernst: Von Archiven. Halle: Gebauer 1777.

Buchhorn, Aug. Jak. Wilh.: Anleitung zum Processregistraturwesen und über **Ver**besserung der Registraturen überhaupt. Magdeburg: Creutz 1781.

Claproth, Just.: Grundsätze I. von Verfertigung und Abnahme der Rechnungen, II. von Rescripten und Berichten, III. von Memorialien und Resolutionen, IV. von Einrichtung und Erhaltung der Gerichts- und a. Registraturen. 3. Aufl. Göttingen: Vandenhoeck 1783.

Günther, Karl Glo.: Ueber die Einrichtung der Haupt-Archive, besonders in deutschen Reichs-Landen. Altenburg: Richter 1783.

Schal, Friedr. Franz: Zuverlässige Nachrichten von dem zu Mainz aufbewahrten Reichs-Archiv und dessen unlängst geschehenen Absönderung und Verlegung. Mainz 1784.

Stuss, Just. Chn. Fr.: Von Archiven und besonders von der Einrichtung eines deutschen-reichsständischen Regierungsarchives. Leipzig: Fleischer 1799.

Gatterer, Joh. Chf.: Praktische Diplomatik. Mit 15 Taf. Göttingen: Vandenhoeck 1799.

Bachmann, Gg. Aug.: Ueber Archive, nebst Anleitung für angehende Archivsbeamte. Amberg u. Sulzbach: Seidel 1800.

Archiv-Ordnung und Instruction des Herrn Karl Friedrich, Markgrafen zu Baden und Hochberg. Carlsruhe: Macklot 1801.

Terlinden, Rhard. Fr.: Praktische Anleitung zur Registratur-, Expeditions- Kanzlei- und Sportelkassen-Wissenschaft für Gerichtsaktuarien. Nebst Anleitung für städtische Registratoren. 2. verb. Aufl. Halle: Renger 1804.

Bronner, Franz Xav.: Anleitung, Archive und Registraturen nach leichtfasslichen Grundsätzen einzurichten und zu besorgen. Aarau: Sauerländer 1832.

Löher, Franz v.: Archivlehre. Grundzüge der Geschichte, Aufgaben und Einrichtung unserer Archive. Paderborn: Schöningh 1890.

Helfert, [Jos. Alex.]: Freih. v.: Staatliches Archivwesen. Wien: Brzezowsky 1893.

Bayrische **Ministerial-Bekanntmachung** vom 28. Febr. 1899, die Benützung der Landesarchive betreffend — in: Ges. u. VOBlatt 1899 S. 65.

Frenzel, G.: Leitfaden für die Einrichtung der Kanzleien, Registranden und Akten der D. Stadtgemeinden. Leipzig: Leineweber 1903.

Anleitung zum Ordnen und Beschreiben von Archiven von S. Muller, J. A. Feith und R. Fruin. Für deutsche Archivare bearb. von Hans Kaiser. Mit Vorwort von Wilh. Wiegand. Leipzig: Harrassowitz 1905.

Thudichum, Frdr.: Die ehemaligen D. Reichsarchive — in: Tübinger Studien. 1,1. 1906.

Württemberg: **Pregizer**, Joh. Ulr.: Specification derjenigen Württembergischen u. a. Documentorum, welche Joh. Chf. Brodbeck zu Rotweil [u. a.] in das F. Archivum zu Stuttgart abfolgen lassen. Mai 1680. Hdschr. 105.

— Underth. Relation über gn. anbefohlene Commission nach Lucern, betr. die Documenta des Kl. Bebenhausen, auch andere Acta und Documenta. Dat. Stuttgart 4. Monat 1702. Hdschr. 119.

Gutscher, Frdr.: Die Registratur-Wissenschaft mit Abriss der Registratur-Gesetze des Kgrs. Würtemberg. Stuttgart: Steinkopf 1811.

Anleitung zu Führung einer Oberamts-Registratur. [Stuttgart um 1812.]

Schlossstein, Val.: Die Archive und Registraturen in Württemberg in Beziehung auf ihren gegenwärtigen Zustand und künftige Reform. Stuttgart: Metzler 1849.

Adam, Alb. Eugen: Das Ständische Archiv in Stuttgart. Stuttgart 1882. 4°. Kaps. — auch in: Württ. Jahrbücher 1882.

Schneider, Eug.: Zur Gesch. des württ. Staatsarchivs. [Archival. Zeitschr. N. F. 2, 54 f. 1891.]

Heraldik, Sphragistik:

Pauli, Karl Frdr.: Einleitung in die Kenntniss des Deutschen hohen und niedern Adels. (Mit Wappentafeln.) Halle: Gebauer 1753.

[Koch, Joh. Gli. Fr.]: Beiträge zur würtembergischen Wappenkunde, oder vollständige Geschichte des herzogl. würtembergischen Wappens, mit Kupfern. o. O. 1780.

Dorst, J. G. Leonh.: Württembergisches Wappenbuch oder die Wappen des immatriculirten Adels im Kgr. Württemberg. In Buntdruck. Halle: Gräger 1846. 4°.

Radowitz, Jos. v.: Die Devisen und Motto des späteren Mittelalters. [3. Aufl.] — in: Rs. Gesammelten Schriften. 1. 1852.

Schmidt, Ed. v.: Die Wappen aller regierenden Fürsten und Staaten. Zugleich kurze Gesch. der Dynastien. 2. Aufl. Frankfurt: Boselli 1869.

Becke-Klüchtzner, Edm. von der: Der Adel des Königreichs Württemberg. Neu bearb. Wappenbuch mit genealog. und histor. Notizen. Stuttgart: Kohlhammer 1879. 4°.

Seyler, Gust. A.: Geschichte der Heraldik (Wappenwesen, Wappenkunst und Wappenwissenschaft). Mit Abbild. Abt. A des Siebmacherschen Wappenbuchs. Nürnberg: Bauer & Raspe 1885—1889. 4°.

Alberti, Otto v.: Württembergisches Adels- und Wappenbuch. Lief. 1—11 ff. Stuttgart: Kohlhammer 1889—1903 (ff.). 4°.

Reichs-Ritterschaft in Schwaben, insbesondere die Wappen der Mitglieder der Gesellschaft zum Leithund. (Hans Ingrams Wappenbuch von 1459.) Hrsg. von Karl Frhr. v. Neuenstein. Karlsruhe: Selbstverlag 1897. 2°.

Bach, Max: Zur Reform des württemb. Wappens — in: Gewerbeblatt aus Württemberg 1901, 162.

Hildebrandt, Ad. M.: Wappenfibel. Kurze Zusammenstellung der hauptsächl. heraldischen und genealogischen Regeln. Mit Illustr. 6. Aufl. Frankfurt a. M.: Keller 1905.

Chronologie s. u. XII, 8 D.
Numismatik s. o. VII, 6 D S. 346.
Paläographie s. o. I, 1 A S. 19.

XI. Genealogie und Biographie.

1. Lehrbücher.

Lorenz, Ottokar: Lehrbuch der gesammten wissenschaftlichen Genealogie. Berlin: Hertz 1898.

2. Familien- und Lebensbeschreibungen.

A. Allgemeines.

Wörterbücher:

Le grand **Dictionnaire** historique par Louis Moreri u. a. 6 Bde. Basle: Brandmüller 1731—32. 2°.

[Mit geschätzten genealog. Notizen. — Vergl. auch das Basler Lexikon und die allg. Enzyklopädieen von Ersch und Gruber, Brockhaus, Meyer usw.]

Allgemeine Deutsche **Biographie.** Hrsg. durch die histor. Kommission bei der K. Akademie der Wissenschaften. Bd. 1 bis 51 f. Aa—Zyrl [und] Nachträge bis 1899: A—Lindner. Leipzig: Duncker & H. 1875—1906 f.

Wer ist's? Unsere Zeitgenossen. Zeitgenossenlexikon, enth. Biographien nebst Bibliographien. Andere Mitteilungen von allg. Interesse. Zusammengestellt und hrsg. von Herrm. A. L. Degener. Leipzig: H. A. Ludw. Degener (1905).

Chronologische u. a. Sammelschriften:

Plutarchs Werke. Uebersetzt von J. G. Klaiber [u. a.]. 50 in 11 Abt. u. Bdn. Stuttgart: Metzler 1828—61.

Darin: 1—5: Vergleichende Lebensbeschreibungen.

[**Cranz**, Aug. Frdr.] Gassner der Jüngere: Gallerie der Teufel, bestehend in einer auserlesenen Sammlung von Gemälden moralisch-politischer Figuren, deren Originale zwischen Himmel und Erde anzutreffen sind. St. 1—4 in 1 Bd. Franckfurt und Leipzig [Düsseldorf] 1776—77.

Nekrolog auf d. J. 1790 [bis] 1800. Gesammelt von Fr. Schlichtegroll. Jg. 1—11 nebst Supp.Bd. für 1790—93. 23 Bde. Gotha: Perthes 1791—1806. [Fortg. u. d. Tit.:]

Nekrolog der Teutschen für das 19. Jahrhundert. Hrsg. von F. Schlichtegroll. 5 Bde. (Mit Bildn.) Ebd. 1802—06. [Fortges. u. d. Tit.:]

Neuer **Nekrolog** der Deutschen. Jg. 15—29: 1837—51. Nebst Registerbd. zu Jahrg. 1833—42. 31 Bde. Weimar: Voigt 1839—53.

Zeitgenossen. Biographien und Charakteristiken. [R. 3:] Biogr. Magazin f. d. Gesch. unserer Zeit. Hrsg. von Koethe, dann Hasse. 3 Reihen in je 6 Bdn. Altenburg, dann Leipzig: Brockhaus 1816—41.

Biographisches **Jahrbuch** und deutscher Nekrolog. Hrsg. von Anton Bettelheim. Bd. 1—9 f. Berlin: G. Reimer 1897—1906 f.

Bacherer, Gust.: Salon deutscher Zeitgenossen. Politische, literarische und gesellschaftliche Charaktere aus der Gegenwart. 1. [einziger] Th.: J. v. Schlayer, J. G. v. Pahl, L. Winter. Frankfurt: Sauerländer 1838.

Weber, Beda: Charakterbilder. Mit Ws. Bildn. Frankfurt: Sauerländer 1853.

Inhalt: Möhler in Meran, 1836. Der Sonderling von der Etsch, 1852. Tod eines Dorfkaplans in den Tiroler Alpen, 1846. Joh. Frdr. Heinr. Schlosser, 1851. Michael Feichter, Regens in Brixen, 1843. Koch in Rom 1829, 1847. Welt und Literatur (Rezensionen). Liszt an der Grenze von Kroatien. Aus Italien, 1847—48. Umrisse aus der Paulskirche.

Bamberger, Ludw.: Charakteristiken. Berlin: Rosenbaum & Hart. 1894.

Inhalt: Vorwort. Adam Lux. Moriz Hartmann. Napoleon III. Ed. Lasker. Friedr. Kapp. Karl Hillebrand. Heinr. v. Treitschke. In Ferienstimmung (Reichstagsskizzen). Heinr. Homberger. Ernst Renan. Adolf Soetbeer. Arthur Chuquet. Otto Gildemeister.

Blum, Hans: Vorkämpfer der deutschen Einheit. Lebens- und Charakterbilder. Mit 14 Porträts. Berlin: Walther 1899.

Inhalt: Wilh. Ed. Albrecht, Rob. Blum, Ed. Simson, Karl Biedermann, Fürst Hohenlohe-Schillingsfürst, Aug. Metz, R. von Delbrück, Jos. Völk, Jhs. Miquel, Ludw. Bamberger, Julius Hölder, R. von Bennigsen, Julius Jolly, Max v. Forckenbeck.

Barth, Theod.: Politische Porträts. Berlin: Reimer 1904.

Inhalt: Fürst Bismarck. Ludw. Bamberger. Ludw. Windthorst. Graf Caprivi. Georg v. Siemens. Franz v. Stauffenberg. Königin Victoria von England. Gladstone. Kaiser Friedrich III. Georg v. Bunsen. Cavour. William Lloyd Garrison. Heinr. Rickert. Theod. Mommsen. Alex. Meyer. Karl Schurz.

Hartmann, Jul.: Schillers Jugendfreunde. Stuttgart: Cotta 1904.

Inhalt: F. Moser. Karl Phil. Conz. Hoven. Elwert. Chn. v. Massenbach. Ludov. v. Simanowitz. K. L. Reichenbach. J. F. Christmann. Stoll. Franz Gg. Ant. Müller. Fr. Abel. Fr. Drück. Jak. Nast. Gg. Scharffenstein. W. Petersen. Fr. Haug. Albr. Lempp. Ludw. Schubart. Dannecker. R. Zumsteeg. Theod. Plieninger. Fr. Ludw. Liesching. Fr. Jacobi. Phil. Ad. Hölder. Chn. Weckherlin. Andr. Streicher. Atzel. Scheffauer. Hetsch. Heideloff. Schlotterbeck. Masson. Boigeol. Grub. Gegel. Armbruster. Aug. Fr. Batz. Duttenhofer. Joh. Heinr. Gaupp. Grammont. J. D. F. Haller. F. J. Kapf. Chf. Fr. Kausler. Koseritz. Orth. J. F. Pfeiffer. J. K. L. Seubert. v. Winkelmann.

B. Fürsten, Adel, Würdenträger, Parlamentarier.

[Vergl. V, 4 F. Deutscher Reichstag S. 230.]

Francisci, Erasm.: Der hohe Trauersaal oder: Steigen und Fallen grosser Herren, fürstellend unterschiedlicher hoher Stands-, Staats- und Glückspersonen wunderbare und traurige Verändrungen. 2 Thle. Nürnberg: Endter 1665, 69.

Die durchläuchtige **Welt** oder kurtzgefasste genealogische, historische und politische Beschreibung meist aller jetzt lebenden durchläuchtigen hohen Personen, sonderlich in Europa. 4 Bde. (Mit Wappen u. Seeflaggen.) Hamburg: Schiller 1698, Kissner 1731.

1: Kaiser, Könige, Chur- und Fürsten, Erz- und Bischöfe, Aebte. 1698.
2: Sämtliche Grafen des H. Röm. Reichs. 1698.
3: Die vornehmsten Regenten in den übrigen Weltthellen; die Ritterorden und Seeflaggen. Nebst: Europa ill. anagramm. epigrammatica von S. H. S. 1698.
4: Reichs- und Kayserhistorie bis 1731. Heroldskunst. Nachricht von den Historicis und Geographis. 1731.

Lucä, Frdr.: Des heil. Röm. Reichs uhr-alter Graffen-Saal, auf welchem die abgstorbene Gräffl. Geschlechter abgehandelt werden. Franckfurt a. M.: Knoch 1702.

— Des Heil. Röm. Reichs uhr-alter Fürsten-Saal, auff welchem die abgestorbene Hoch-Fürstliche Geschlechter abgehandelt werden. Ebd. 1705.

[**Khevenhiller**, Frz. Chf. Graf v.: Annales Ferdinandei. 2. Aufl.] Conterfet-Kupfferstich dererjenigen regierenden grossen Herrn [bezw.] Ministren und Officiern, so von Kayser Ferdinand des Andern Geburth bis tödtlichem Abschied regiert [bezw.] Ihr. Kays. Majestät gedienet. 2 Bde. Kupfertafeln und genealog. Tabellen. Leipzig: Weidmann 1721—22. 2°.

Hübner, Joh.: Genealogische Tabellen zur Erläuterung der Politischen Historie. 4 Bde Tabellen und 2 Bde Text, zu 1 u. 2 u. d. Tit.: Kurtze Fragen aus der Genealogie. 1708; Kurtze Einleitung zum 2. Theile seiner genealog. Tabellen, 1727. Leipzig: Gleditsch 1708, 1727—1733.

Schurzfleisch, Konr. Sam.: Germania princeps, sive Discursus hist.-polit. de Germaniae principum nonnullorum originibus, aliisque rebus memorabilibus. Recens. C. F. Ayrmann. Francof. et Lips.: Knoch & Esslinger 1745.

Gatterer, Joh. Chf.: Handbuch der neuesten Genealogie und Heraldik, worinnen aller jetzigen Europäischen Potentaten Stammtafeln und Wappen enthalten sind. Nebst Vorstellung aller jetztreg. Kaiser, Könige, Churfürsten, Fürsten u. Grafen des H. R. Reichs. (Mit Kupfern.) Nürnberg: Raspe 1761.

Gebhardi, Ludw. Albr.: Genealogische Geschichte der erblichen Reichsstände in Deutschland. 3 Bde. Halle: Gebauer 1776—85.

[**Pius II.**] Aeneas Sylv. Piccolomini: De viris illustribus. Stuttgardiae 1842 = Bibliothek des Litterar. Vereins. 1.

Europäisches genealogisches **Handbuch** von [1752:] Gli. Schumann, [1766 f.:] Glo. Frdr. Krebel, [1794:] Chn. Frdr. Jacobi. 11 Bde. Leipzig: Gleditsch 1752, 66, 70, 74, 76, 78, 80, 86, 88, 92, 1794.

Neues genealogisches [1803 f.: Genealogisches] **Reichs- und Staatshandbuch** auf d. Jahr 1771 T. 1, 1779 T. 2, 1780 T. 1, 1793 T. 1, 1796 T. 1. 2, 1803 T. 1. 2, 1805 T. 1. Frankfurt a. M.: Varrentrapp 1771—1805. [Fortges. u. d. Titel:]

Genealogisches **Staatshandbuch.** Jg. 66. 67. Hrsg. von J. L. Klüber. Ebd. 1835. 1839.

Gothaischer **Kalender.** (Mit Abbild.) Gotha: Perthes 1809—12. 1818. [Fortges. u. d. T.:]

Gothaischer genealogischer **Kalender.** Ebd. 1820, 21, 26—29. [Fortges. u. d. Tit.:]

Gothaischer genealogischer **Hofkalender.** Ebd. 1830—48. [Fortges. u. d. Tit.:]

Gothaischer genealogischer **Hofkalender** nebst diplomatisch-statistischem Jahrbuche. Ebd. 1849—1907 f.

Gothaisches genealogisches **Taschenbuch** der Gräflichen Häuser. Ebd. Jg. 1835—37. 1839—1850. 1852—1907.

Genealogisches **Jahrbuch** des Deutschen Adels für 1845. 2. Jg. (mit Bildn. Beroldingens). Stuttgart: Cast 1845.

Preussens erster **Reichstag.** Zusammenstellung der Gesetze, der Mitglieder und Verhandlungen des ersten vereinigten Landtags. Hrsg. von Aug. Theod. Woeniger. [Mit Abbild.] 10 Bde. Berlin: Stahr 1847.

Gothaisches genealogisches **Taschenbuch** der Freiherrlichen Häuser. Gotha: Perthes. Jg. 1849. 1854—1907.

Gothaisches genealogisches **Taschenbuch** der Adeligen Häuser. Jg. 1 ff. Ebd. 1900 bis 1907 f.

Gothaisches genealogisches **Taschenbuch** der Briefadeligen Häuser. Jg. 1 ff. Ebd. 1907 f.

Adlersfeld, Euf. v.: Das Goldene Buch. Chronologisches Verzeichnis der regierenden Häupter, herrschender, erloschener und mediatisierter Fürstenhäuser Europas, sowie der deutschen Standesherren. Breslau: Schottländer 1892.

Das **Parlament.** Die Herrscher, Gesetzgeber und Staatsdiener des geeinigten Deutschlands in Wort und Bild. Liefg. 1—15. Berlin: Eckstein 1891—94. 2°.

Fürsten-Portraits. Von H. v. R. München: Birk [1904].

Inhalt: Mein gnädigster Herr von Koburg. Kronprinz Friedrich August. Sächsische Jesuitenriecherei. Fürstliche Studenten. Luise v. Toscanas Vorgängerin [Königin Karoline von Grossbritannien]. Der Wahnsinn auf dem Thron.

Schoen, Theod.: Angehörige adeliger Geschlechter aus Kur-, Liv- und Estland in Württemberg. [Aus: Jahrbuch für Genealogie, Heraldik und Sphragistik. Jg. 1903. Mitau 1905.] 4°. Kaps.

C. Gelehrte und Schriftsteller.

Weidlich, Chf.: Zuverlässige Nachrichten von den jetzt lebenden Rechtsgelehrten. 5 Bde. [Bd. 6 fehlt]. Halle: Kümmel 1757—61.

Holzschuher, Chf. Sigm. v.: Deductions-Bibliothek von Teutschland, nebst den dazu gehörigen Nachrichten. Fortges. von Joh. Chn. Siebenkees. 4 Bde. Frankfurt, dann Nürnberg: Bauer 1778—83.

Haug, Balth.: Die Liederdichter des Wirtenbergischen Landgesangbuchs (u. a.), nebst ihren kurzen Lebensumständen. Stuttgart: Mäntler 1780.

Meusel, Joh. Gg.: Das gelehrte Teutschland oder Lexikon der jetzt lebenden deutschen Schriftsteller, angefangen von Gg. Chf. Hamberger. 5. Aufl. Bd. 1—9 [Forts. fehlt]. Lemgo: Mayer 1796—1801.

– Lexikon der v. J. 1750 bis 1800 verstorbenen deutschen Schriftsteller. Bd. 1—5 [Forts. fehlt]. Leipzig: Fleischer 1802—05.

Goedeke, Karl: Grundriss zur Geschichte der deutschen Dichtung. 2. Aufl. [Mit Biographie und Bibliographie der Dichter.] Bd. 1—8. Dresden: Ehlermann 1884—1905.

Brümmer, Franz: Lexikon der deutschen Dichter und Prosaisten des 19. Jahrhunderts. 5. Aufl. 4 in 2 Bdn. Leipzig: Reclams Univ.-Bibl. [1901].

Deutscher **Litteratur-Kalender** auf das Jahr 1891. 1901. 1905. Hrsg. von Joseph Kürschner [u. a.]. Stuttgart: Selbstverlag 1891. Leipzig: Göschen 1901, 05.

Die **Matrikeln** der Universität Tübingen. Hrsg. von Heinr. Hermelink. Bd. 1. Stuttgart: Kohlhammer 1906.

D. Württemberger.

[Vergl. III, 5 B. Kirchendiener S. 104. 106. IX, 2 B. Militärhandbücher S. 390. X, 12 G. Staatshandbücher S. 499. X, 12 H. Ludwigsb. u. Stuttg. Kirchenregister u. Adressbücher S. 529. 534. 536.]

Fischlin, Ludw. Melch.: Vitae praecipuorum cancellariorum et procancellariorum ducatus Wirtembergici. Francof. et Lipsiae: Kohlesius 1712.

[**Moser,** Joh. Jak.]: Wurtembergia literata viva. 1. [einziger] Teil. Tubingae 1723.

Inhalt: Lebensbeschreibungen von Joh. Christof Aulber, Elias Camerarius, Ludw. Melch. Fischlin, Jo. Andr. Grammlich, Joh. Theof. Härlin, Jac. David Mögling, Ern. Conr. Reinhard, G. Friedr. Schweizer, Christof Zeller.

[**Moser**, Joh. Jak.]: Würtembergisches Gelehrten-Lexicon, so vil die jetzt lebende Würtembergische Schriftensteller betrifft. 2 in 1 Bd. [Stuttg.] 1772.

Haug, Balth.: Das gelehrte Wirtemberg. Stuttgart: Hohe Carlsschule 1790.

[**Kielmann**, Chn. Frdr., Gymn.Prof.:] Versuch kurzer Lebensbeschreibungen berühmter Wirtemberger. Stuttgart: Ehrhard & L. 1791.

Athenäum berühmter Gelehrter Württembergs. Heft 1. 2 in 1 Bd. [fehlt H. 3. 4]. Stuttgart: Franckh 1829.

Pfaff, Karl: Wirtenbergischer Plutarch, Lebensbeschreibung berühmter Württemberger. Esslingen: Seeger 1830.

Cast, Frdr.: Historisches und genealogisches Adelsbuch des Kgrs. Württemberg. Mit Porträt König Wilhelms. Stuttgart: Gärtner 1839.

Pfaff, Karl: Württembergisches Heldenbuch. Esslingen: Dannheimer 1840.

Frisch, Chn.: Mathematiker und Astronomen Württembergs — in: Schwaben wie es war und ist. 1. 1842.

[**Seubert**, Adf.:] Die Sterne Schwabens. Stuttgart: Schweizerbart 1856.

Georgii-Georgenau, Eberh. Emil v.: Biographisch-genealogische Blätter aus und über Schwaben. Stuttgart: Müller 1879.

Becke-Klüchtzner, Edm. v. d.: Der Adel des Kgr. Württemberg. Neu bearbeitetes Wappenbuch mit genealog. u. histor. Notizen. Stuttg.: Kohlhammer 1879. 4°.

Alberti, Otto v.: Württembergisches Adels- und Wappenbuch. Lief. 1 ff. Stuttgart: Kohlhammer 1889—1903 f. 4°.

Metzger, Emil: Württembergische Forschungsreisende und Geographen des 19. Jahrhunderts. Stuttgart: Kohlhammer 1889. 4°.

Georgii-Georgenau, Emil v.: Zweihundert hochachtbare Württemberger und unter ihnen weltberühmte. Stuttgart: zu Gutenberg 1892.

Cramer, Max Ernst: Württembergs Lehranstalten und Lehrer, soweit sie der Kultministerialabteilung für die höheren Schulen unterstellt sind. 2. Aufl. Stuttg. 1892. — — 4. Aufl. Heilbronn: Scheurlen 1904.

Wintterlin, Aug.: Württembergische Künstler in Lebensbildern mit Bildn. Stuttgart: D. Verl.Anstalt 1895.

Heinr. Schickhardt, Adf. Fr. Harper, Nik. Guibal, Joh. Friedr. Steinkopf, Rhard. Ferd. Heinr. Fischer, Joh. Gottfried Müller, Joh. Friedr. Leybold, Phil. Jak. Scheffauer, Phil. Friedr. Hetsch, Joh. Heinr. Dannecker, K. S. Ludovike Simanowiz, Glo. Heinr. Rapp, Gg. Friedr. Eberh. Wächter, Nic. Friedr. Thouret, Gottlob Wilh. Morff, Joh. Bapt. Seele, Friedr. Aug. Seyffer, Chn. Gli. Schick, Glo. Friedr. Steinkopf, Konr. Heinr. Schweickle, Jhs. Friedr. Wilh. Müller, Karl Jak. Theod. Leybold, Joh. Friedr. Dieterich, Franz Seraph Stirnbrand, Karl Wilh. Gangloff, Joh. Matthäus Mauch, Josef Joach. v. Schnizer, Joh. Wilh. Braun, Josef Anton Gegenbaur, Theod. Wagner, Joh. Ludwig Hofer, Karl Jos. Bernh. Neher, Ferd. Alex. Bruckmann, Karl Friedr. Beisbarth, Karl Etzel, Karl Friedr. Joh. Müller, Chn. Fr. Leins, Karl Ludw. Weisser, Ernst Rau, Ernst Otto Reiniger.

Heyd, Wilh.: Bibliographie der Württemb. Geschichte. Bd. 2. Stuttgart: Kohlhammer 1896.

Württembergisches **Aerztebuch**. Hrsg. v. Ausschuss d. Württ. Landesvereins. Stuttg.: Schweizerbart 1896.

Christliche **Charakterbilder**. Volkstümliche Lebensbeschreibungen von Fr(iedr). Baun und E(rhard) Kiefner. Stuttgart: Ev. Gesellschaft 1904 (1903).

1: Baun, Friedr.: Schulmeister Kolb von Dagersheim. 1784—1859.
2: Baun, Friedr.: Johs. Kullen. 1787—1842.
3: Kiefner, Erh.: Wilh. Friedr. Thumm in Wilhelmsdorf. 1818—1889.

Landenberger, A(lb.): Evangelische Lebensbilder aus Schwaben in vier Jahrhunderten. Leipzig: Deichert 1904.

Die 1. evangel. Bibel- und Missionsanstalt in Deutschland. Joh. Val. Andreä. Konr. Widerholt. Jhs. Osiander. Gg. Bernh. Bilfinger. Joh. Jak. Moser. Carl Frdr. Reinhard. Magn. Frdr. Roos. Das evang. Stift zu Tübingen bis Ende des 18. Jh. Jonath. Frdr. Bahnmaier. Dr. Alb. v. Zeller.

E. Mehrere Familien.

Riecke, Karl V.: Altwirtembergisches aus Familienpapieren. Stuttg.: Kohlhammer 1886.

Im übrigen s. VII, 4 G Familienstiftungen S. 341 u. nächste Abt. F. unter: Bengel, Bilfinger, Georgii, Klemm, Koch, Lotter, Moser, Zeller.

F. Einzelne Familien und Personen.

Biographieen, Briefe, Erinnerungen, Gesammelte Werke.
[Regenten s. bei der Geschichte ihrer Staaten in X. S. 463 f., Päpste in III, 4 C S. 67.]

Abälard: **Hausrath**, Adf.: Peter Abälard. Leipzig: Breitkopf & H. 1893.

Abeken: Heinr. **Abeken**, Ein schlichtes Leben in bewegter Zeit, aus Briefen zusammengestellt. Berlin: Mittler 1898.

Abel: **Aders**, Fritz: Jacob Friedrich Abel als Philosoph. Berlin: Sittenfeld 1893.
Lang, Wilh.: Otto Abel [† 1854] — in: Ls. Von und aus Schwaben. 5. 1888.
Adalbert von Bremen: **Noorden**, Karl v.: Erzbischof A. v. B. [1012—1072] — in: Bs. Historischen Vorträgen. Leipzig 1884.
Adam: Albrecht **Adam** (1786—1862). Aus dem Leben eines Schlachtenmalers. Hrsg. von H[yaz.] Holland. Stuttgart: Cotta 1886.
Agrippa v. Nettesheim: **Sigwart**, Chf.: Kleine Schriften. 1. S. 1—24. Tübingen 1881.
Alber: **Hartmann**, Jul.: Matthäus A., der Reformator der Reichsstadt Reutlingen. Beitrag zur schwäbischen und deutschen Reformationsgeschichte mit 1 Bildn. u. der 1. Reutl. Kirchenordnung. Tübingen: Osiander 1863.
Albrecht: **Blum**, Hans: Wilhelm Ed. Albrecht — in: Bs. Vorkämpfen der D. Einheit. Berlin 1899.
Ancillon: **Ancillon**, Frdr.: Mélanges de littérature et de philosophie. 2 Bde. Paris (u. Berlin: Duncker & H.) 1809.
— Zur Vermittlung der Extreme in den Meinungen. Berlin: Duncker & H. 1828, 31.
Bd. 1. Geschichte und Politik. 2. Philosophie und Poesie.
— Essais de philosophie, de politique et de litérature. 4 tom. Paris (u. Berlin) 1832.
Saint-Prosper, A. J. C.: Notice sur Frédéric Ancillon. Paris 1835. — Angebunden an: Ancillons tableau des revolutions etc. 1823. Bd. 4.
Andlaw: **Andlaw**, Franz Freih. v. [Bad. Gesandter]: Mein Tagebuch. Auszüge aus Aufschreibungen der Jahre 1811—1861. 2 Bde. Frankfurt: Sauerländer 1862.
Geburt und Jugendzeit 1799—1810. Karlsruhe 1810—13. Freiburg 1813—15. Lehr- und Wanderjahre 1815—24. Karlsruhe 1824—26. Wien 1826—30. Karlsruhe 1830—32. Wien 1832—35. München 1838—43. Paris 1843—46. Wien 1846—56. Ruhestand.
Andreae: **Lebret**, Joh. Frdr.: De missione Jacobi Andreae Parisina. Tübingae: Hopffer [1799]. Kaps.
Burk, Marc. Phil.: Vollständiges Verzeichnis aller in Druck gekommenen lateinischen und teutschen Schriften des Johann Valentin Andreae. Tübingen: Heerbrandt 1793.
Gamm, Imm. Frdr.: Aschenfunken aus der Bannbullen-Verbrennung Luthers, glimmend erhalten durch das Andenken an den 2. Luther Dr. Val. Andreae. o. O. 1817 [Ostern 1818].
Hossbach, Wilh.: Joh. Val. Andreä und sein Zeitalter. Berlin: Reimer 1819.
Glökler, Joh. Phil.: Joh. Val. Andreä. Mit 1 Bildn. Stuttgart: Hänselmann 1886.
Bender, Herm.: Joh. Val. Andreae — in: Bs. Gymnas.Reden. 1887.
Arndt: **Arndt**, Ernst Mor.: Erinnerungen aus dem äusseren Leben. (Mit As. Bild.) Leipzig: Weidmann 1840.
— Nothgedrungener Bericht aus seinem Leben. 2 Bde. Ebd. 1847.
— Meine Wanderungen und Wandelungen mit dem Reichsfreiherrn H. K. F. v. Stein. 2. Abdr. Berlin: Weidmann 1858.
Noorden, Karl v.: E. M. Arndt und Preussens deutscher Beruf, 1870 — in: Ns. Historischen Vorträgen. 1884.
Arneth: **Arneth**, Alfr. Ritter v.: Aus meinem Leben. [1819—1893, gest. 1897.] (Mit 2 Bildn.) Stuttgart: Cotta 1893.
Arnim, Achim u. Bettina v.: **Grimm**, Herm.: Beiträge zur Deutschen Kulturgeschichte. Berlin 1897.
Darin: Bettinas letzter Besuch bei Goethe S. 136. Achim v. Arnims Briefwechsel mit Clemens Brentano S. 248.
Asseburg: **Asseburg**, Achaz Ferd. Frh. v. d.: Denkwürdigkeiten. [Bearb. von Frdr. Albr. Gf. v. d. Schulenburg.] Mit Vorwort von K. A. Varnhagen v. Ense. Berlin: Nicolai 1842.
Athenais: **Gregorovius**, Ferd.: Athenaïs. Geschichte einer byzantinischen Kaiserin. Leipzig: Brockhaus 1882.
Aue: **Schmid**, Ludw.: Des Minnesängers Hartmann von Aue Stand, Heimat und Geschlecht. Tübingen: Fues 1874.
Auerbach: **Vischer**, Fr. Theo.: Nachruf an Berthold Auerbachs Grab, 1882 — in: Vs. Altes und Neues. N. F. 1889.
Auerswald: **Köstlin**, Chn. Rhold: Auerswald und Lichnowsky. Ein Zeitbild nach den Akten des Appellations-Gerichtes zu Frankfurt a. M. Tübingen: Laupp 1853.
Augustin: **Hertling**, Gg. Frhr. v.: Der Untergang der antiken Kultur: Augustin. Mit Abbild. (Aus: Weltgeschichte in Charakterbildern.) Mainz: Kirchheim 1902. 4°.
Aventin: **Döllinger**, Ignaz v.: Aventin und seine Zeit, 1877 — in: Ds. Akadem. Vorträgen. 1. 1888.
Ayrer: [**Springer**, Joh. Chf. Erich v.:] Von der wahren Würde eines hohen Schul-Lehrers der Rechte [Gg. Heinr. Ayrer † 1774] — in: Sps. Betrachtungen, teutschen Patrioten heilig 3, 349—445. 1780.

Bacmeister: **Bacmeister**, Adf.: Abhandlungen und Gedichte. Mit Biogr. und Bild. Hrsg. von Jul. Hartmann u. a. Stuttgart: Kohlhammer 1886.

Bacon: **Fischer**, Kuno: Bacon und seine Schule. 3. Aufl. Heidelberg: Winter 1904 = Fs. Gesch. der neueren Philosophie. 9.

Batherer: **Bacherer**, Gust.: Sterne und Meteore in deutscher Zukunft und Gegenwart. Leipzig: Fest 1839.

Politische Standrede. Parlamentar. Porträts (aus Württemberg und Baden). Katastrophen und Schlagschatten (Freimaurerei und Jesuitismus. Fixe Ideen. Moderne Hundstage. Die blutigen Berge. Reisediskussionen).

— Buch vermischter Bezüge. Leipzig: Fest 1840.

Vor 10 Jahren! (Münchener Bild.) Culturbriefe aus Würtemberg 1837. 38. Protestation der 7 Göttinger Professoren. Salat wider Schelling und authent. Interpretation der Identitätslehre. Elisabeth Klaypole (Tragödie). Emancipation der Männer. Vorläufer.

— Stellungen und Verhältnisse. 1. [einziger] Bd. Karlsruhe: Müller 1840.

Der Constitutionalismus und die reine Monarchie in Deutschland. Fürst v. Oettingen-Wallerstein. Frescoschilderungen von Personen und Zuständen in Bayern 1838. Joh. Gottfr. v. Pahls Briefe an einen D. Zeitgenossen, nebst Zugaben aus Pahls Hinterlassenschaft.

Bamberger: **Bamberger**, Ludwig: Studien und Meditationen. Aus 35 Jahren. Berlin: Rosenbaum & H. 1898.

Die Kunst zu schenken. Etwas über das Briefschreiben. Ein Weihnachtsbrief. Ueber Toaste. Fragen an die ewigen Sterne. Ueber einige Formen geselligen Verkehrs. Ueber das Alter. Die Französelei am Rhein. Ein Vademecum für deutsche Unterthanen. Die deutsche Kolonie in Paris. Das Reich und die Wissenschaft. Verdirbt die Politik den Charakter? Staatsmännische Indiskretionen. Die wahre Militärpartei. Dunkle Vorstellungen (im Theater). Die Aera der Toaste. Fleisch und Brot — oder Papier? Der staatserhaltende Beruf der Hölle. Unsere Neuesten (Fr. Nietzsche). Die neueste Aera der Spekulation. Vor 25 Jahren. Frankreich und Russland.

Bamberger, Ludwig: Erinnerungen. Hrsg. von Paul Nathan. Berlin: Reimer 1899.

Blum, Hans: Ludwig B., bis 1879 — in: Bs. Vorkämpfern d. D. Einheit. 1899.

Barth, Theod.: Ludwig B. — in: Bs. Polit. Porträts. 1904.

Bartsch: **Bartsch**, Karl: Gesammelte Vorträge und Aufsätze. Freiburg i. B.: Mohr 1883.

Aus der Kinderzeit; Bruchstück einer Biographie. Die dichterische Gestaltung der Nibelungensage. Wolframs v. Eschenbach Parzival als psychologisches Epos. Tristan und Isolde. Die Treue in deutscher Sage und Poesie. Das Fürstenideal des Mittelalters im Spiegel deutscher Dichtung. Die Formen des geselligen Lebens im Mittelalter. Die romanischen und deutschen Tagelieder. Guillem von Berquedan. Das altfranzösische Volkslied des 12. und 13. Jahrhunderts. Italienisches Frauenleben im Zeitalter Dantes.

Bauer: **Bauer**, Bruno: Die gute Sache der Freiheit und meine eigene Angelegenheit. Zürich und Winterthur: Lit. Comptoir 1842.

Bauer, Edgar: Bruno Bauer und seine Gegner. Berlin: Jonas 1842.

Ruge, Arn.: Bruno Bauer und die Lehrfreiheit — 1842 n. Chr. und 1599 v. Chr., von M. F. — in: Anekdota zur neuesten D. Philosophie und Publicistik. 1843. 1, 119—152.

Baur-Breitenfeld: **Schumacher**, Tony [geb. v. Baur-Breitenfeld]: Was ich als Kind erlebt. Mit Bildn. und 3 Faksimiles. Stuttgart: D. Verl.-Anstalt 1901 [1900].

Bebel: **Zapf**, [Gg. Wilh.]: Heinrich B., nach seinem Leben und Schriften. Beitrag zur älteren Literatur und Gelehrtengeschichte Schwabens. Augsburg: Braun 1802.

Becker: **Becker**, Rudolf Zacharias: Leiden und Freuden in siebzehnmonatlicher französischer Gefangenschaft. Beitrag zur Charakteristik des Despotismus. Gotha: Becker 1814.

Beckerath: **Braun**, Karl: Hermann Beckerath — in Bs. Zeitgenossen 1, 91—116. 1877.

Bengel: **[Benignus:]** Stammbaum von D. Joh. Albr. Bengel geb. 1687, gest. 1752. Stuttgart: Greiner & Pfeiffer [1887]. 4°.

Athenäum berühmter Gelehrter. [Ernst Gli. Bengel, Prof. d. Theol. 1769—1826.] 1, 49. 1829.

Bentham: **Bentham**, Jeremy: Oeuvres. 4 Bde. Bruxelles: Houmann.

1: Traités de législation civile et pénale, par E. Dumont. 1829.
2: Théorie des peines et des récompenses. Traité des preuves judiciaires. 1829.
3: De l'organisation judiciaire. Essai sur la situation politique de l'Espagne. Défense de l'usure. Essai sur la nomenclature et la classification des principales branches d'art et science. 1830.
4, 1: Déontologie ou science de la morale. 1834.

— Grundsätze der Criminalpolitik bearb. von Karl Th. Hepp [mit Skizze über Bentham und Etienne Dumont]. Tübingen 1839.

Bentheim: **Bauer**, Ant.: Darstellung des Rechtsstreits zwischen dem Fürsten v. Bentheim-Tecklenburg Kl. und dem Fürsten v. Bentheim-Steinfurt Beckl., die Successionsfähigkeit des letzteren betr. — in: Bs. Beiträge etc. zum D. Privatfürstenrecht. 1839, 1—96.

Bentinck: s. V, 7 B f. Ebenbürtigkeit S. 273.

Bennigsen: **Blum**, Hans: Rudolf v. Bennigsen — in: Bs. Vorkämpfern d. D. Einheit. 1899.

Berlepsch, Frdr, Ludw. v.: s. X, 12 F. Braunschweig-Hannover S. 498.

Berlichingen: **Gessert**, M. A.: Ritterliche Thaten Götz von Berlichingens mit der eisernen Hand. Pforzheim: Dennig, Fink & Co. 1843.

Lang, Karl: Ritter Götz von Berlichingen mit der eisernen Hand. Mit Kupfern und Stammtafel. 2. Aufl. Heilbronn und Rothenburg a. d. T.: Class 1825.

Bernhardi: Aus dem Leben Theod. v. **Bernhardis**. 9 Bde.; [nebst Schlusswort. 1834—1871]. Leipzig: Hirzel 1893—1906.

Bernstorff: **Bernstorff**, Elise Gräfin v., geb. Gfin v. Donath. Ein Bild aus der Zeit von 1789—1835. Aus ihren Aufzeichnungen. 3. Aufl. 2 Bde. Berlin 1897.

Beseler: **Beseler**, Georg: Erlebtes und Erstrebtes 1809—1859. Berlin: Herz 1884.

Beust: **Beust**, Friedr. Ferd. Gf. v.: Aus drei Viertel-Jahrhunderten. Erinnerungen und Aufzeichnungen 1809—1887. 2 Bde. Stuttgart: Cotta 1887.

Beyschlag: **Beyschlag**, Willibald: Aus meinem Leben [1823—1894]. 2 Bde. Halle a. S.: Strien 1896, 99.

Biedermann: **Blum**, Hans: Karl Biedermann — in Bs. Vorkämpfern d. D. Einheit. 1899.

Bilfinger: [**Spittler**, Chn. Ferd.:] Genealogische Nachrichten von der Bilfingerischen Familie. Stuttgart: Metzler 1802. 4°.

Binder: **Philalethes**, Hil.: Sendschreiben an Dr. Wilhelm Binder [Konvertit, wld. evang. Theologe] in Ludwigsburg, Verf. der Schrift: „Dr. Karl Haas und die unredlichen unter seinen Gegnern", sowie anderer berühmter Schriften. Urach: Lubrecht 1845.

Binder, Wilh.: Meine Rechtfertigung und mein Glaube. Augsburg: Kollmann 1846.

Bismarck. I. Briefe, Reden, Erinnerungen: [**Bismarck**, Otto, Fürst v.]: Bismarckbriefe 1844—1870. Originalbriefe an Gemahlin, Schwester u. a. 2. Aufl. Bielefeld und Leipzig: Velhagen & Kl. 1877.

— — N. F. [1849—83]. 3 Bdchn. Berlin: [1. 2.:] Hennig & Eigendorf 1889 [3:] Heymann 1891.

— Politische Briefe aus den J. 1849—89. 3 Bde. Berlin: Steinitz 1889, 90.

— Briefe an seine Braut und Gattin. Hrsg. vom Fürsten Herbert Bismarck. Mit 13 Bildn. Stuttgart: Cotta 1900.

— Otto v.: Briefe an seine Gattin aus dem Kriege 1870/71. Mit Titelbild und Facsimile. Stuttgart: Cotta 1903.

— Briefe an General Leop. v. Gerlach. Hrsg. von Horst Kohl. Berlin: Häring 1896.

Hahn, Ludw.: Fürst Bismarck. Sein politisches Leben und Wirken urkundlich in Thatsachen und des Fürsten eigenen Kundgebungen dargestellt. Fortgeführt von Carl Wippermann. [Sammlung der Reden, Depeschen, Staatsschriften und polit. Briefe.] 5 Bde. Berlin: Hertz 1878—86. 1891.

Unterredungen mit Bismarck. Hrsg. von A. v. Unger. Berlin: Eckstein [1889].

Bismarck-Anthologie Systematisch geordnete Blütenlese aus Bismarcks Reden und Briefen. Stuttgart: Weisert 1891.

Bismarck, Otto Fürst v.: Die politischen Reden des Fürsten B. Gesamtausgabe von Horst Kohl. Stuttgart: Cotta 1892—1905 [1904].

— Die Ansprachen des Fürsten B. 1848—1894. Hrsg. von Heinr. v. Poschinger. 2. Aufl. Stuttgart: D. Verlagsanstalt 1895.

Poschinger, Heinr. v.: Fürst B. und die Parlamentarier. 3 Bde. (Bd. 1: Tischgespräche. 2. Aufl.) Breslau: Trewendt 1894—96.

— Fürst Bismarck. Neue Tischgespräche und Interviews. 2 Bde. Stuttgart: D. Verlagsanstalt 1895, 99.

— Fürst Bismarck und der Bundesrat. 5 Bde. (1867—1890.) Ebd. 1897—1901.

— Fürst Bismarck und die Diplomaten. 1852—1890. Hamburg: Verlagsanstalt 1900. 4°.

Penzler, Johs.: Fürst Bismarck nach seiner Entlassung. Leben und Politik des Fürsten seit seinem Scheiden aus dem Amte auf Grund aller authent. Kundgebungen. 7 Bde. Leipzig: Fiedler 1897/98.

Bismarck, Otto Fürst v.: Gedanken und Erinnerungen. [Hrsg. von Horst Kohl. Mit 1 Bildn.] Bd. 1. 2. [Nebst] Register von Horst Kohl [und] Anhang 1. 2 [hrsg. von Horst Kohl]. 5 Bde. Stuttgart: Cotta 1898, 1900, 1901.

Anhang 1: Kaiser Wilhelm I. und Bismarck. Mit 1 Bildn. und 22 Briefbeil. 1901.
„ 2: Aus Bismarcks Briefwechsel. 1901.

Kohl, Horst: Wegweiser durch Bismarcks Gedanken und Erinnerungen. Mit 1 Bildn. Leipzig: Göschen 1899.

Wunderlich, Herm.: Die Kunst der Rede an den Reden Bismarcks dargestellt. Leipzig: Hirzel 1898.

Rosin, Heinrich: Grundzüge einer Allgemeinen Staatslehre nach den politischen Reden und Schriftstücken des Fürsten Bismarck. (Aus: Annalen d. D. R.) München: Hirth 1898.

Bismarck, Otto v.: Reden und Aussprüche zur Deutschen Reichsverfassung. Zusammengestellt von Ludwig Kuhlenbeck. Berlin: Heymann 1901.
Bismarck-Jahrbuch. Hrsg. von Horst Kohl. 6 Bde. [1—3:] Berlin: Häring 1894—96. [4—6:] Leipzig: Göschen 1897—99.
Bismarck-Portefeuille. Hrsg. von Heinr v. Poschinger. Stuttgart: D. Verlagsanstalt 1898.
Bismarck. II. Biographisches: **Hesekiel**, Gg.: Das Buch vom Fürsten B. Mit Abbild. 3. Aufl. Bielefeld u. Leipzig: Velhagen & Kl. 1873.
Braun, Karl: Zeitgenossen. 1877. 1, 228—281.
Thudichum, Frdr.: Bismarcks parlamentarische Kämpfe und Siege. 2 Bde. Stuttgart: Enke 1887, 90.
Klaczko, Julian: Zwei Kanzler. Fürst Gortschakow und Fürst B. Basel: Schwabe 1877.
Parisius, Ldf.: Deutschlands politische Parteien und das Ministerium B. I. Berlin: Guttentag 1878.
Bauer, Bruno: Zur Orientirung über die Bismarck'sche Aera. Chemnitz: Schmeitzner 1880. — Disraelis romantischer und Bismarcks socialistischer Imperialismus. Ebd. 1882.
Hahn, Ludw.: Zwanzig Jahre 1862—1882. Rückblicke auf Fürst Bismarcks Wirksamkeit für das Deutsche Volk. 3. Abdr. Berlin: Hertz 1882.
Delbrück, Hans: Der Hausmeier, 1881 — in: Ds. Histor. und polit. Aufsätzen 1887, 185—193.
Busch, Mor.: Unser Reichskanzler. Studien zu einem Charakterbilde. 2 Bde. Leipzig: Grunow 1884.
[**Robolsky**, Herm.:] Bismarck nach dem Kriege. Ein Charakter- und Lebensbild. Leipzig: Renger 1883.
[—] Bismarck. Zwölf Jahre deutscher Politik (1871—1883). Ebd. 1884.
[—] „Der kleine Poschinger". Bismarck in Frankfurt. Mit Bildn. Ebd. 1885.
Einleitung. Bismarck und seine Kollegen. Krimkrieg und D. Frage. Ein polit. Feldzugsplan. Schleswig-Holstein und Napoleon. Das Bismarckische Vermächtnis aus Frankfurt. B. und der Ultramontanismus. — Angeb.:
[—] Bismarck in Petersburg—Paris—Berlin. Ebd. 1885.
Einleitung. Bismarck und Schleinitz; der italienische Krieg. Die D. Frage und Napoleon III. 1851—62. Bismarck in Berlin 1862—66. Die Südstaaten.
[—] Bismarck in Versailles. Erinnerungen an Versailles 1870—71. [Nebst Register zu: Bismarck nach dem Kriege; B. 12 Jahre D. Politik; B. in Frankfurt; B. in Petersburg; B. in Versailles.] Ebd. 1886.
[—] Bismarck und Frankreich nach dem Kriege. Berlin: Eckstein [1887].
[—] Bismarck und Russland. Enthüllungen über die Beziehungen Deutschlands und Russlands von 1859 bis heute. Ebd. [1887].
[—] Fürst Bismarck unter 3 Kaisern. 1884—1888. (Forts. von: Bismarck. 12 Jahre deutscher Politik.) Leipzig: Renger 1888.
[—] Bismarck und England. Geschichte der Beziehungen Deutschlands und Englands seit dem Krimkriege. Berlin: Eckstein [1889].
[—] Wie B. entlassen wurde! Nach authent. Quellen. Berlin: Steinitz 1892.
Simon, Ed.: Geschichte des Fürsten B. (1847—1887). Uebers. von O. Th. Alexander. Berlin: Ulrich & Co. 1888.
Müller, Wilh.: Fürst B. 1815—1890. 3. Aufl. Stuttgart: Krabbe 1890.
Poschinger, Heinr. v.: Fürst Bismarck als Volkswirth. 3 Bde. [Nebst] Aktenstücke zur Wirthschaftspolitik des Fürsten Bismarck. 2 Bde. Berlin 1889—91.
Bismarck-Gedichte des Kladderadatsch. Mit Erläut. hrsg. von Horst Kohl. Mit Illustr. Berlin: Hofmann & Comp. 1894.
[**Robolsky**, Herm.:] Bismarcks Leben und Wirken. Nach ihm selbst erzählt. Mit 2 Bild. Leipzig: Renger 1894.
[**Major** des Planches, Ed.:] Crispi bei Bismarck (1887). Uebers. von Lilli Lauser. Stuttgart: D. Verl.-Anstalt 1894.
Allers, Chn. Wilh. u. Hans Kraemer: Unser Bismarck. (Illustr.) 2. Aufl. Stuttgart: Union [1896]. 2°.
Blum, Hans: Fürst B. und seine Zeit. Biographie für das Deutsche Volk. 7 Bde. München: Beck 1894—1895, 1899.
Merkel, Adf.: Rede zu Bismarcks Geburtstag 1895 — in: Ms. Fragmenten. Strassb. 1898.
Schmidt, Gg.: Schönhausen u. die Familie v. B. Mit Abbild. Berlin: Mittler 1897. 4°.
Kohl, Horst: Denkwürdige Tage aus dem Leben des Fürsten B. Zeittafel zur Geschichte des ersten deutschen Reichskanzlers. (Mit 1 Bildn.) Leipzig: Pahl 1898. 4°.
Heyck, Ed.: Bismarck. Mit Abbild. (Monographien zur Weltgeschichte.) 4. Bielefeld u. Leipzig: Velhagen & Kl. 1898. 4°.

Tiedemann, Chf. v.: Persönliche Erinnerungen an den Fürsten B. Mit 1 Facs. Leipzig: Hirzel 1898.
Marcks, Erich: Bismarck und die Bismarck-Literatur des letzten Jahres — in: Halbmonatshefte der D. Rundschau 1898/99. S. 105. 199. 284. 317.
Bamberger, Ludwig: Bismarck Posthumus. (Aus der „Nation".) 3. und 4. Tausend. Berlin: Harmonie 1899.
Blum, Hans: Bismarck und Dalwigk — in: Bs. Vorkämpfern d. D. Einheit. 1899.
Booth, John: Persönliche Erinnerungen an den Fürsten Bismarck. Hrsg. von Heinr. v. Poschinger. Hamburg: Verlagsanstalt 1899.
Busch, Moritz: Tagebuchblätter. 3 Bde. Leipzig: Grunow 1899.
1: Graf B. und seine Leute während des Krieges mit Frankreich 1870/71. 8. stark vermehrte Aufl.
2: Denkwürdigkeiten aus der Zeit vom April 1871 bis Juli 1881.
3: Denkwürdigkeiten aus der Zeit vom Juli 1881 bis Mai 1893.
Zu Bismarcks **Gedächtnis**. Von Gust. Schmoller. (Bs. socialpolit. und volksw. Stellung; Bs. Gedanken und Erinnerungen), Max Lenz (Der Schöpfer von Kaiser und Reich, und Gedächtnisrede), Erich Marcks (2 Gedächtnisreden. B. und die Hohenzollern). Leipzig: Duncker & H. 1899.
Baumgarten, Otto: Bismarcks Stellung zu Religion und Kirche, zumeist nach eigenen Aeusserungen dargestellt. (Hefte zur Christl. Welt 44.) Tübingen: Mohr 1900.
Blum, Hans: Persönliche Erinnerungen an den Fürsten B. München: Langen 1900.
Keudell, Rob. v.: Fürst und Fürstin B. Erinnerungen aus den J. 1846 bis 1872. Berlin: und Stuttgart: Spemann 1901.
Liman, Paul: Fürst Bismarck nach seiner Entlassung. (Mit 1 Bildn.) Leipzig: Historisch-polit. Verlag 1901.
Brodnitz, Georg: Bismarcks nationalökonomische Anschauungen. Jena: Fischer 1902.
Lenz, Max: Geschichte Bismarcks. Leipzig: Duncker & H. 1902 = Allg. D. Biographie 46, 571—775.
Whitman, Sidney: Fürst v. B. Persönliche Erinnerungen an ihn aus seinen letzten Lebensjahren. Titelbild von Fr. v. Lenbach. Stuttgart: Union [1902].
Barth, Theod.: Fürst B. — in: Bs. Polit. Porträts. 1904.
Prutz, Hans: Bismarcks Bildung, ihre Quellen und ihre Aeusserungen. Berlin: Reimer 1904.
Mittnacht, [Herm.] Freih. v.: Erinnerungen an Bismarck. 2. Aufl. [u.] N. Folge. 2. Aufl. 2 Bde. Stuttgart: Cotta 1904, 05.
Stahl, Fritz: Wie sah Bismarck aus? Mit Abbild. Berlin: Reimer 1905.
Blarer: **Pressel**, Theod.: Ambrosius Blaurer's, des schwäbischen Reformators, Leben und Schriften. Mit Bs. Bildn. Stuttgart: Liesching 1861.
Blücher: **Blücher** [Gebhard Leberecht v.] in Briefen aus den Feldzügen 1813—1815. Hrsg. von E. v. Colomb. Stuttgart: Cotta 1876.
Blum: **Blum**, Hans: Robert Blums Charakter und Tod — in Bs. Vorkämpfern der D. Einheit. 1899.
Bluntschli: **Bluntschli**, J[ohann] C[asp.]: Denkwürdiges aus meinem Leben. 3 Bde. Nördlingen: Beck 1884.
Böckh: **Curtius**, Ernst: August Böckh, 1885. Aug. Böckh u. Karl Otfried Müller — in: Cs. Unter 3 Kaisern 1889.
Bodmer: Briefwechsel zwischen Eberh. Friedr. v. **Gemmingen** und Bodmer. Hrsg. von Herm. Fischer 1899 = Bibliothek des Litterar. Vereins 219.
Boyen: **Boyen**, Hermann v., Generalfeldmarschall: Denkwürdigkeiten u. Erinnerungen 1771—1813. Neue, bearb. Ausg. in 2 Bdn. Mit 1 Bildn. Stuttgart: Lutz 1899.
Brahms: **Münz**, Sigm.: Johannes B. — in: Ms. Röm. Reminiscenzen. 2. Aufl. 1900, 42—58.
Bray: **Bray-Steinburg**, Otto Graf v.: Denkwürdigkeiten aus seinem Leben. Mit Vorw. von K. Th. v. Heigel. Leipzig: Hirzel 1901.
Brenz: **Vaihinger**, Joh. Gg.: Das Leben und Wirken des Reformators Johannes B. Mit Bildn. u. Facs. Stuttgart: Steinkopf 1841.
Stähle, Wilh.: Johs. Brenz, der Reformator Württembergs. (Illustr. Familienbibl. 2.) Schwäb. Hall: Buchhdlg. für innere Mission [1898].
Bayer, Gg.: Johannes B., der Reformator Württembergs. Sein Leben und Wirken, dem evangelischen Volk erzählt. Stuttgart: Kohlhammer 1899. Kaps.
Hegler, Alfr.: Johannes B. und die Reformation im Herzogtum Wirtemberg. Rede. Freiburg i. B.: Mohr 1899.
Koehler, W.: Bibliographia Brentiana. Bibliographisches Verzeichniss der gedruckten und ungedruckten Schriften und Briefe des Reformators Johannes B. nebst Verzeichnis der Literatur über Brenz etc. Berlin: Schwetschke 1904.

Brühl: **Leben** und Charakter des Polnischen und churf. Sächssl. [!] Premier-Ministre Grafen von Brühl, in vertraulichen Briefen. [Von J. H. G. v. Justi?] 2 in 1 Bde. o. O. 1760.
Leben und Charakter der jüngst verstorbenen Frau Gräfinn von Brühl, geb. Gräfinn v. Kolowrat, in vertraulichen Briefen entworfen. o. O. 1763.

Brunn: **Grimm**, Herm.: Heinrich Brunn — in: Gs. Beiträge zur D. Kulturgesch. 1897, 396.

Bruno: **Sigwart**, Chf.: Giordano B. vor dem Inquisitionsgericht — in: Ss. Kleine Schriften 1, 49. 1881.

Bucher: **Bucher**, Lothar: Kleine Schriften politischen Inhalts. [Darin die Selbstbiographie: Nur ein Märchen, 1861.] Stuttgart: Krabbe 1893.

Buddha s. o. S. 54.

Buechner: **Büchner**, Ludwig: Kraft und Stoff. 17. Aufl. Mit Bildn. u. Biographie des Verf. Leipzig: Thomas 1892.
– Fremdes und Eigenes aus dem geistigen Leben der Gegenwart. 2. Aufl. Leipzig: Spohr 1890.
— Am Sterbelager des Jahrhunderts. Mit Port. u. Facs. Giessen: Roth 1898.

Buelow: **Münz**, Sigm.: Röm. Reminiscenzen u. Profile. [Reichskanzler Gf. Bülow S. 79—95.] 2. Aufl. Berlin: Allg. Verein f. D. Literatur 1900.

Buesch: **Büsch**, Johann Georg: Erfahrungen. Bd. 1. 3. 4 [fehlt Bd. 2]. Hamburg: Bohn 1790, 92, 94.
1: Ueber die Einförmigkeit des Lebens. — Ueber Manieren und Sitten oder Höflichkeit und Lebensart. — Gespräche über den gesunden Menschenverstand.
3: [Nebent.]: Schriften über das Armenwesen mit den nötigen Erläuterungen 1793.
4: [Nebent.]: Ueber den Gang meines Geistes und meiner Thätigkeit. 1794.
Nölting, Joh. Heinr. V.: Johann Georg Büsch, Professor der Mathematik an dem Gymnasium in Hamburg, wahr und ungeschmükkt dargestellt. Ebd. 1801.

Bugeaud: **Armée** française en 1867. [Vorwort: Vie militaire du maréchal Bugeaud.] Paris 1867.

Bunsen: **Barth**, Theod.: Georg von B. – in: Bs. Politischen Porträts. 1904.

Buwinghausen: **Ziegesar**, [Adf.] Frhr. v.: Zwei württembergische Soldatenbilder aus alter Zeit (Benjamin und Alex. Max. Frdr. von Buwinghausen-Wallmerode). Stuttgart: Stahl 1904. 4°.

Byron: **Gildemeister**, Otto: Lord Byron, 1859 — in: Gs. Essays 2. Berlin: Hertz 1898.

Cagliostro: **Leben** und Thaten Josephs Balsamo, des sog. Grafen Cagliostro, gezogen aus dem wider ihn zu Rom angestellten Prozess. [Aus Compendio della vita etc.] übers. v. C. J. J[agemann]. 2 in 1 Bde. Weimar: Hoffmann 1791.

Calvin: Curieuser **Geschichts-Calender** oder kurzes Zeitregister über das Leben etc. Joannis Calvini. (Mit 1 Bildn) Leipzig: Groschuff 1698.
3 an: Kurieuser Geschichtskalender aller Päpste. 1698.

Calw: **Crusius**, Mart.: De comitibus Calvensibus, 1595 — in: Thesaurus rer. Suev. von Wegelin. 3. 1759. 2°.

Campanella: **Sigwart**, Chf.: Thom. Campanella u. seine politischen Ideen — in: Ss. Kl. Schriften. 1, 125. 1881.

Caprivi: **Barth**, Theod.: Graf Caprivi — in: Bs. Polit. Porträts. 1904.

Carey: **Schmoller**, Gust.: Henry C. Carey, 1886 — in: Ss. Zur Litteraturgeschichte etc. 1888.

Carlyle: **Schulze-Gaevernitz**, Gerh. v.: Carlyle. Seine Welt- und Gesellschaftsanschauung. Mit Bildn. 2. verb. Aufl. (Geisteshelden. 6.) Berlin: Hofmann & Co. 1897.

Casati: s. X, 3. Afrika S. 409.

Castell, Grafen: **Amoenitates** historico-juridicae, ed. Pistorius. T. 2 S. 231—474. T. 7 S. 1283—2314. 1739.

Caterina von Siena: **Hase**, Karl v.: Gesammelte Werke. Bd. 5. Leipzig 1892.

Cavour: s. X, 13. Italienische Geschichte. S. 552.

Chasot: [**Kröger**, Matth. Ebh.:] Friedrich der Grosse und General [Isaak Franz Egm.] Chasot. [Hrsg.] von Karl Theod. Gaedertz. Bremen: Müller 1893.

Chateaubriand: **Biennerhassett**, Charl. Lady: Romantik und die Restaurationsepoche in Frankreich: Chateaubriand. Mit Abbild. (Weltgeschichte in Charakterbildern.) Mainz: Kirchheim 1903 [1902]. 4°.

Chuquet: **Bamberger**, Ludw.: Arthur Chuquet. Ein Muster objektiver Geschichtschreibung — in: Bs. Charakteristiken 1894.

Clausewitz: **Delbrück**, Hans: General von Clausewitz, 1878 — in: Ds. Histor. u. polit. Aufsätzen. 1887, 209—226.

Cornelius: **Curtius**, Ernst: Düsseldorf u. [Peter] Cornelius, 1869 — in: Cs. Unter 3 Kaisern. 1889.

Cortrejus: **Cortrejus**, Ernst Ludw.: Designatio succincta vitae Adami Cortreji — in: Cs. Corpus juris publici, tom. 3. 1709. 2°.

Cotta: **Schäffle**, Alb.: Zum hundertjährigen Andenken an Johann Friedrich Frh. von Cotta. (Mit Bildn.) Stuttgart: Cotta 1888. [Neue Aufl. u. d. Tit.:]
— Cotta. (Geisteshelden.) Berlin: Hofmann 1895.

Cranach: **Lindau**, M. B.: Lucas C. Ein Lebensbild aus dem Zeitalter der Reformation. Leipzig: Veit & Co. 1883.

Curtius: **Curtius**, Ernst: Unter drei Kaisern. Reden und Aufsätze. Berlin: Hertz 1889.
Gedächtnisrede auf Kaiser Wilhelm I., 1888. Gedächtnisrede auf Kaiser Friedrich, 1888. Die Bürgschaften der Zukunft, 1889. Friedrich II. und die deutsche Litteratur, 1888. Der Beruf des Fürsten, 1882. Das Königthum bei den Alten, 1886. Die Griechen als Meister der Colonisation, 1883. Athen und Eleusis, 1884. Der Zehnte, 1885. August Böckh, 1885. August Böckh und Karl Otfried Müller, [1883]. Richard Lepsius, 1885. Düsseldorf und Cornelius, 1869. Erinnerungen an Em. Geibel, 1884. Georg Curtius, 1886. Naxos, 1846.

Grimm, Herm.: Ernst Curtius — in: Cs. Beiträgen zur D. Kulturgesch. 1897, 409.

Dahlmann: **Springer**, Ant.: Friedrich Christoph D. 2 Bde. Leipzig: Hirzel 1870—72.

Dahlmann, Frd. Chf.: Kleine Schriften und Reden. Stuttgart: Cotta 1886.
Verzeichnis von Dahlmanns Schriften. Rede zur Feier des Siegs vom 18. Junius 1815. Ein Wort über Verfassung 1815. Ueber unsere ordinäre Contribution 1817. Neocorus der Dithmarsche 1818. Vorrede zu de Loimes Darstellung der Verfassung Englands 1819. Oratio natalitiis Friderici VI habita 1820. Von politischen Drangsalen 1820. Zeugnis für die frühere Bewaldung Islands 1821. Aufforderung zu einer vaterländ. Preisaufgabe 1821. Ueber Palnatocke und Teil 1825. Lübecks Selbstbefreiung am 1. Mai 1226, 1828. Vorrede zur Gesch. der deutschen Könige aus sächsischem Haus. Ueber Ottos I. vermeintlichen Zug gegen die Dänen. Recensionen 1833. Rede eines Fürchtenden. Gegen den Fürchtenden 1832. Ueber Niebuhr 1832. Ueber Goethe 1833. Die Zukunft unserer Universitäten. Zur Verständigung [i. S. der Göttinger Sieben] 1838. Erster Vortrag an der Rheinischen Hochschule 1842. Emmerich 1843. Noch ein Wort über Schleswig-Holstein 1846. Ein Wegweiser durch die englische Jury 1846. Reden auf den Versammlungen der Germanisten 1846 und 47. Votum für Zulassung der Juden zum academ. Lehramt 1847. Adresse der ord. Professoren in Bonn an Friedr. Wilh. IV. 1848. Entwurf des deutschen Reichsgrundgesetzes 1848. Artikel der Deutschen Zeitung 1849. Reden in der Paulskirche 1848 u. 49. Reden in der ersten preussischen Kammer 1849 u. 50.

Dahn: **Dahn**, Felix: Erinnerungen (1834—1888). Mit 2 Bildn. 4 Bücher in 5 Bdn. Leipzig: Breitkopf & H. 1890—94.

Dalwigk: **Blum**, Hans: Bismarck und [der Hess. Minister] Dalwigk — in: Bs. Vorkämpfern d. D. Einheit. 1899.

Dangelmaier: **Dangelmaier**, Jakob: Ueber die Gesundbrunnen und Heilbäder Württembergs. 4 Bde. Gmünd 1820—23.
Selbstbiographie in Bd. 4.

Dante: **Döllinger**, Ignaz v.: Dante als Prophet, 1887 — in: Ds. akadem. Reden. 1. 1888.

Büchner, Ludw.: Ein Besuch bei D. — in: Bs. Fremdes u. Eigenes. 2. Aufl. 1890.

Degenfeld: **Kapff**, Franz Gfried.: Christoph Martin Freiherr v. D., venetianischer General-Gouverneur von Dalmatien und Albanien, nebst kurzer Geschichte der Familie Degenfeld. Mit Bildn. Ulm: Nübling 1844.

Delbrück: **Delbrück**, Hans: Historische und politische Aufsätze. Berlin: Walther & Apolant 1887.
Die historische Methode des Ultramontanismus, 1884. Canossa, 1883. Die Gothik und der Katholicismus, 1880. Anglikanismus und Presbyterianismus, 1876. Whigt und Tories, 1876. Die Monarchie in England, 1878. Der preussische Landrath, 1884. Der Hausmeier, 1881. Stein, Hardenberg und die socialpolit. Ideen der Gegenwart, 1887. General v. Clausewitz, 1878. Ueber die Verschiedenheit der Strategie Friedrichs und Napoleons, 1887. Prinz Friedrich Karl, 1885. Der preussische Offizierstand, 1883. Ueber die Bedeutung der Erfindungen in der Geschichte, 1885.

Braun, Karl: Rudolf Delbrück — in: Ds. Zeitgenossen. 1, 282—319. 1877.

Blum, Hans: Minister Rudolf v. Delbrück — in: Bs. Vorkämpfern d. D. Einheit 1899.

Diderot: **Büchner**, Ludw.: Diderot und die Einweihung des Diderot-Denkmals in Paris — in: Bs. Fremdes und Eigenes. 2. Aufl. 1890.

Dillmann: **Georgii**, [Heinr.]: Nachruf für Oberstudienrat [Chn. Heinr.] v. Dillmann — in: Programm des Realgymn. Stuttgart 1900. 4°.

Dingelstedt: **Dingelstedt**, Franz: Blätter aus seinem Nachlass. Mit Randbemerkungen von Julius Rodenberg. 2 Bde. Berlin: Pätel 1891.

Dizinger: **Dizinger**, Karl Frdr.: Denkwürdigkeiten aus meinem Leben und aus meiner Zeit. Beitrag zur Geschichte Deutschlands, vornämlich aber Württembergs und dessen Verfassung. 1. [einziger] Th. Tübingen: Osiander 1833.

Doellinger: **Döllinger**, J. J. Ignaz v.: Akademische Vorträge. 1. Nördlingen: Beck 1888.
Die Bedeutung der Dynastien in der Weltgeschichte, 1880. Das Haus Wittelsbach und seine Bedeutung in der deutschen Geschichte, 1880. Die Beziehungen der Stadt Rom zu Deutschland im Mittelalter, 1882. Dante als Prophet, 1887. Deutschlands Kampf mit dem Papstthum unter Kaiser Ludwig dem Bayer, 1875. Aventin und seine Zeit, 1877. Einfluss der griechischen Literatur und Cultur auf die abendländische Welt im Mittelalter, 1837. Die orientalische Frage in ihren Anfängen, 1879. Die Juden in Europa, 1881. Ueber Spaniens politische und geistige Entwicklung, 1884. Die Politik Ludwigs XIV., 1882. Die einflussreichste Frau der französischen Geschichte, 1886.
— Kleinere Schriften, gedruckte und ungedruckte, hrsg. von F. H. Reusch. Stuttgart: Cotta 1890.

[**Eisenhardt,**] Kobell, Luise v.: Ignaz von Döllinger. Erinnerungen. München: Beck 1891. — — in: Allg. Zeitung. 1899 Nr. 59, 2. Mitt.-Bl.

Langen, J.: — ebdas., Beil. 1899 Nr. 49.

Friedrich, Joh.: Ignaz von Döllinger. (1799—1890). Sein Leben auf Grund seines schriftlichen Nachlasses dargestellt. 3 Bde. München: Beck 1899—1901.

Doertenbach: **Dörtenbach**, Gg.: Die Familie Dörtenbach. Mit Abbild. Stuttgart: D. Verl.-Anstalt 1896.

Dohm: **Dohm**, Chn. Wilh. v.: Denkwürdigkeiten meiner Zeit oder Beiträge zur Geschichte vom letzten Viertel des 18. Jahrhunderts, 1778—1806. 5 Bde. [bis 1786. — Alles Erschienene]. Lemgo und Hannover 1814—19.

Dohme: **Dohme**, Rob.: Unter fünf preussischen Königen. Lebenserinnerungen. Hrsg. von Paul Lindenberg. Berlin: Dümmler 1901.

Dorow: **Dorow**, Wilh.: Erlebtes aus den Jahren 1813—1820 [T. 3. 4: 1790—1827]. 4 Thle. Leipzig: Hinrichs 1843—45.

Droysen: **Duncker**, Max: Johann Gustav Droysen, 1884 — in: Ds. Abhandlungen 1887.

Duerer: **Stark**, K. B.: Albrecht Dürer und seine Zeit — in Arndts: Germania 1851, 625—79.

Staigmüller, H[erm.]: Dürer als Mathematiker — in: Programm des Realgymnasiums. Stuttgart 1891. 4°.

Dunant: [**Baumberger**, G.]: Henri Dunant, der Begründer der Genfer Konvention und des Roten Kreuzes. (Mit Vorwort von A. Gräter u. 1 Bildn.) Stuttgart: Greiner & Pf. 1896. Kaps.

Duncker: **Haym**, Rudf.: Das Leben Max Dunckers. Berlin: Gärtner 1891.

Ebers: **Ebers**, Georg: Die Geschichte meines Lebens. Vom Kind bis zum Manne. 3. Aufl. Mit 1 Bildn. Stuttgart: D. Verl.-Anstalt 1893.

Eckbrecht von Dürckheim: **Eckbrecht v. Dürckheim**, Ferd. Gf.: Erinnerungen alter und neuer Zeit. 2 Bde. Stuttgart: Metzler 1887.

Ehingen: **Holzherr**, Karl: Geschichte der Reichsfreiherren von E. bei Rottenburg a. N. Stuttgart: Kohlhammer 1884.

Eichhorn: **Schulte**, J. Frdr. v.: Karl Friedrich E. Sein Leben und Wirken. Mit Briefen von und an E. Stuttgart: Enke 1884.

Elben: [**Elben**, Karl u. Arnold:] Zur Erinnerung an Dr. Otto Elben, geb. 1823, † 1899. Nekrolog aus dem Schwäb. Merkur. Stuttgart: Kohlhammer 1899.

Elisabeth Charlotte v. Orleans: **Elisabeth** Charlotte v. Orleans: Briefe an die Raugräfin Luise 1676—1722. Hrsg. von Wolfg. Menzel. Stuttgart 1843 = Bibl. des Litterar. Vereins. 6.

— Briefe [an ihre Halbgeschwister] aus den J. 1676—1722, mit Nachträgen von 1673—1720. Hrsg. von Ludw. W. Holland. 6 Bde. Stuttgart 1867—81 = Bibl. des Litterar. Vereins. 88. 107. 122. 132. 144. 157.

— Briefe an A. K. v. Harling und deren Gemahl. Hrsg. von Ed. Bodemann. Hannover: Hahn 1895.

— Briefe an Etienne Polier de Bottens. Hrsg. von S. Hellmann. Tübingen 1903 = Bibl. des Litterar. Vereins. 231.

Haeusser, Ludw.: Die Pfalzgräfin Elisabeth Charlotte in: Hs. Geschichte des Zeitalters der Reformation. Anhang. Berlin 1868.

Elisabeth v. Württemberg: **Plenner**, J.: Gedicht auf die durchl. Prinzessin Elisabeth da sie das katholische Glaubensbekenntniss den 26. December 1782 feierlich ablegte. Wien: Wappler 1783. Kaps.

Wiens **Bürger** bei der Vermählung der kgl. Hoheiten Franz u. Elisabeth. Wien 1788.

Verzichtleistungsurkunde der Erzherzogin Elisabeth als württ. Prinzessin d. d. Wien 30. Dez. 1787 — in: Götti. hist. Magazin 5, 443. 1789.

Westheimer, Ed.: Die drei ersten Frauen des Kaisers Franz. Mit Portr. Leipzig: Duncker & H. 1893. [Die 1. Frau war Elisabeth, Tochter des H. Friedrich Eugen v. Württemberg.]

Emin Pascha s. X, 3. Afrika S. 409.

Endriss: **Endriss**, Karl: Für Wirtembergs Scholle. Verschiedene Schriften. Stuttgart: Metzler 1906.

1. Zur Erhaltung des Namens Wirtemberg an seiner geschichtl. Heimstätte. 2. Zum Schutz der Kohlensäuregasvorkommen in Württemberg. 3. Zur Erforschung, Pflege und Bewirtschaftung der Donauversinkung. 4. Zur Nutzbarmachung schwäbischer Geologie.

Erbach: **Estor**, Joh. Gg.: Die Abstammung des Grafen von E. — in: Es. Kl. Schriften. 1, 257. 1744.

Ernst: **Ernst** II., Herzog v. Sachsen-Coburg-Gotha: Aus meinem Leben u. aus meiner Zeit. 3 Bde. Berlin: Hertz 1887—89.

Ernst v. Ernsthausen: **Ernst v. Ernsthausen**, A.: Erinnerungen eines Preussischen Beamten. Bielefeld: Velhagen & K. 1894.

Eschenmayer: **Bacherer**, Gustav: Adam Karl August E. — in Bs. Buch vermischter Bezüge. Jena 1840, 113—148.

Espen: **Laurent**, Franç.: Van Espen. Etude historique sur l'église et l'état en Belgique. Bruxelles: Lacroix, v. Meenen & Co. 1860.

Eugen v. Savoyen: **Zimmermann**, Wilh.: Prinz Eugen, der edle Ritter, und seine Zeit. Nach grossentheils neuen Quellen. Stuttgart: Imle & Liesching 1838.

Sybel, Heinr. v.: Prinz E. v. Savoyen — in: Ss. Kleine histor. Schriften. 1. 1880.

Eugen v. Württemberg: **E[ugen** Frdr. Heinr.], Pr[inz] v. W[ürttemberg]: Die Wichtigkeit der Christusreligion. [Oels?] 1787.

Helldorff, [Heinr. Aug.] Frh. v.: Aus dem Leben des Russischen Generals der Infanterie Prinzen Eugen von Württemberg, aus dessen eigenhändigen Aufzeichnungen und dem Nachlass seiner Adjutanten. 4 Bde. Berlin: Hempel 1861–62.

Eugen, H. v. Württemberg: Memoiren [1788–1857]. Hrsg. von v. H[elldorf]. 3 Bde. Frankfurt a. O.: Harnecker 1862.

Die nachgelassene Correspondenz zwischen dem Herzog **Eugen** von Württemberg und dem Chef seines Stabes 1813—1814 [Gg. Wilh.] v. Hofmann. Von Alfred v. Hofmann-Chappuis. Cannstatt: Stehn 1883.

Lachenmaier, G.: Prinz Eugen von Württemberg. (1788—1857.) Ein deutsches Fürstenleben aus grosser Zeit. Stuttgart: Südd. Verl.-Institut 1888.

Eyth: **Eyth**, Max: Hinter Pflug und Schraubstock. Skizzen aus dem Taschenbuch eines Ingenieurs. 2. Aufl. 2 Bde. Stuttgart: D. Verl.Anstalt 1899.

Eyth, Max: Im Strom unserer Zeit. Aus Briefen eines Ingenieurs. 3 Bde. Heidelberg: Winter 1904.

Ebner, Theod.: Max Eyth, der Dichter und Ingenieur. Mit Bildn. Heidelberg: Winter 1906.

Faust: **Andreae**, Sam.: De Simone Mago. Marpurgi 1680.

19 an: Thomasius, Chn.: Recht der ev. Christen. 1699.

Dr. Johann **Faust** (= Das Kloster v. Scheible. Bd. 2. 3. 5. 11.) Stuttg. 1846—49.

2. Dr. Johann Faust. 1) Faust und seine Vorgänger (Theophilus, Gerbert, Virgil etc.). Zur Geschichte, Sage und Litteratur. 2) Gg. Rudf. Widmanns Hauptwerk über Faust. Vollständig und wortgetreu. 3) Faust's Höllenzwang. Jesuitarum libellus oder der gewaltige Meergeist. Miracul-, Kunst- und Wunderbuch. Schlüssel zum Höllenzwang. 4) Wortgetreuer Abdruck der ersten Auflage des ersten Buches über Faust, von 1587. Mit Abbild. 1846.

3. Christoph Wagner, Faust's Famulus; Don Juan Tenorio von Sevilla; die Schwarzkünstler verschiedener Nationen und die Beschwörer von Hölle und Himmel. Mit Abbild. 1846.

5. [Düntzer, Heinr.:] Die Sage vom Faust bis zum Erscheinen des ersten Volksbuches, mit Litteratur und Vergleichung aller folgenden; Faust auf der Volksbühne, in den Puppen- und Marionettenspielen; Zauber-Bibliothek des Magiers; Höllenzwang. Drei- und vierfacher Höllenzwang. Der grosse Meergeist. Wunderbuch. Der schwarze Rabe. Geister-Commando. Praxis magica. Schätzeheber u. s. w. Mit 46 lithogr. Blättern und mit vielen Holzschnitten. 1847.

11. Die Geschichte von Faust in Reimen, nach dem einzigen bekannten Exemplar von 1587; die deutschen Volksbücher von Faust und Wagner, und die Historien von den Zauberern Baco, Zyto, Bruder Rausch und vielen Andern. 1849.

Widmann, Gg. Rudf.: Fausts Leben. Hrsg. von Adelb. v. Keller. 1880 = Bibliothek des Litterar. Vereins. 146.

Fechner: **Lasswitz**, Kurt: Gustav Theodor Fechner. (Aus: Klassiker der Philosophie). Stuttgart: Frommann 1896.

Felder: **Felder**, Robert M.: Der Deutsche in Spanien oder Schicksale eines Württembergers während seines Aufenthalts in Italien, Spanien und Frankreich. Bd. 1—3. [Bd. 4 fehlt.] Stuttgart: Hauber 1832.

Fénelon: **Mahrenholtz**, Rich.: Fénelon, Erzbischof von Cambrai. Ein Lebensbild. Leipzig: Renger 1896.

Feuerbach: **Feuerbach**, Anselm v.: Kleine Schriften vermischten Inhalts. Nürnberg: Otto 1833.

Ueber die Unterdrückung und Wiederbefreiung Europens. — Die Weltherrschaft das Grab der Menschheit. — Ueber teutsche Freiheit und Vertretung teutscher Völker durch Landstände. — Die hohe Würde des Richteramts. — Einige Worte über historische Rechtsgelehrsamkeit und einheimische teutsche Gesetzgebung. — Blick auf die teutsche Rechtswissenschaft. — Kann die Gerichtsverfassung eines constitutionellen Staates durch blosse Verordnungen rechtsgültig geändert werden? — Erklärung über meine angeblich geänderte Ueberzeugung in Ansehung der Geschworenen-Gerichte. — Ueber die obersten Episkopalrechte der protestantischen Kirche. — Worte des Dr. Martin Luther über christliche Freiheit, sittliche Zucht und Werkheiligkeit. — Religionsbeschwerden der Protestanten in Bayern im Jahre 1822. — Ist denn wirklich Carl der Grosse im Jahre 793 von Regensburg aus, durch den Altmühlgraben zu Schiff nach Würzburg gefahren?

Feuerbach, Anselm v.: Leben und Wirken. Aus seinen ungedruckten Briefen und Tagebüchern, Vorträgen und Denkschriften veröffentlicht von seinem Sohne Ludwig Feuerbach. (Mit 1 Bildn.) 2 Bde. Leipzig: Wiegand 1852.

Fichte: **Köppen**, Frdr.: Fichte und die Revolution — in: Anekdota zur neuesten D. Philosophie. 1843. 1, 153—196.
Hase, Karl v.: Jenaisches Fichtebüchlein, 1856 — in Hs. Gesammelten Werken. 12. 1891.
Schmoller, Gust.: Joh. Gottlieb Fichte. Eine Studie aus dem Gebiete der Ethik und der Nationalökonomie, 1865 — in Ss. Zur Litteraturgeschichte. 1888.
Trendelenburg, Adf.: Fichte — in: Ts. Kl. Schriften. 2. 1871.
Fischer, Kuno: Gesch. der neuern Philosophie. Bd. 5: J. G. Fichte und seine Vorgänger. 2. Aufl. Heidelberg 1890.
Fischer: **Fischer**, Alois: Aus meinem Amtsleben [1848]. 2. Aufl. Innsbruck: Wagner 1860.
Fischer, Herm.: Erinnerungen an Johann Georg F. Mit Portr. Tübingen: Laupp 1897.
Fischer, Laurenz Hannibal: Der Patrimonial-Staat und die Demokratie; Väterlichkeit oder Volkswillen? Jena 1849.
Flatt: Johann Friedrich **Flatt**, Prof. u. Prälat (1759—1821) — in: Athenäum berühmter Gelehrter 1, 17—26. 1829.
Fonk-Hamacher s. Paulus, Heinr. E. G. S. 132.
Forckenbeck: **Blum**, Hans: Max v. Forckenbeck — in Bs. Vorkämpfern d. D. Einheit, 1899.
Fox: **Noorden**, Karl v.: Charles James Fox [1749—1806] — in Ns. Historischen Vorträgen. 1884.
Franceschini: **Franceschini**, Robert: Woher und Wohin? Gesammelte Aufsätze. Nebst Vorwort von Ernst Mach u. biograph. Einleitung von Adolf Gelber. (Mit 1 Bild.) Dresden u. Leipzig: Reissner 1901.
1. Aus meiner Romanwelt 2. An den Bewusstseinspforten. 3. Vor und nach dem Einschlafen. 4. Die Lebensmaschine. 5. Woher und Wohin?
Franquemont: **Ritz**, [Thaddä]: Rede am Grabe des Grafen Friedrich v. Franquemont, K. W. Generals der Infanterie, Mitglied der Kammer der Standesherren, gehalten am 5. Janr. 1842. Stuttgart: Friz 1842.
Franz von Assisi: **Hase**, Karl v.: Gesammelte Werke. Bd. 5. Leipzig 1892.
Sabatier, Paul: Leben des Heiligen Franz von Assisi. Berlin: Reimer 1895.
Freiligrath: **Beukert**: Ferd. Freiligraths Lebensabend — in: Allg. Zeitung 1901 Beil. Nr. 64.
Freytag: **Freytag**, Gust.: Gesammelte Aufsätze. 2. Aufl. 2 Bde. Leipzig: Hirzel 1888.
1: Politische Aufsätze (1848—73). 2: Aufsätze zur Geschichte, Literatur und Kunst.
Roth, [Karl]: Gustav Freytag (Progr. des Stuttg. Realgymn.) Stuttg. 1897. 4°. Kaps.
Friederike Sofie Wilhelmine v. Brandenburg-Bayreuth: **Fester**, Rich.: Die Bayreuther Schwester Friedrichs des Grossen [Schwiegermutter H. Karls von Wirtemberg]. Berlin: Paetel 1902.
Friedrich Karl v. Preussen: **Delbrück**, Hans: Prinz Friedrich Karl, 1885 — in: Ds. Aufsätzen 1887.
Friedrich Karl v. Württemberg: Zwei christliche **Leich-Predigten** samt einer Sermon, uber dem Ableiben weiland Friderich Carls, Hertzogens zu Württemberg, welche den 29. u. 30. Decemb. ao. 1698 gehalten worden (durch Joh. Wolfg. Dietrich, Chf. Reuchlin, Joh. Wolfg. Jäger, Ferd. Chf. Harpprecht, nebst Trauergedichten mit 4 Kupf.) Stuttgart: Treu 1699. 4°.
Frischlin: **Conz**, [Karl Phil.]: Nicodem. Frischlin, der unglükliche wirtembergische Gelehrte und Dichter. (Aus Hausleutners Schwäb. Archiv.) Frankf. u. Leipzig 1791.
Strauss, Dav. Fr.: Leben und Schriften des Dichters und Philologen Nicodemus Frischlin. Frankfurt: Literar. Anstalt 1856. [Nachlese dazu in:]
— Kleine Schriften. 1. Leipzig: Brockhaus 1862.
Fröbel: **Fröbel**, Jul.: Ein Lebenslauf. Aufzeichnungen, Erinnerungen und Bekenntnisse. 2 Bde. Stuttgart: Cotta 1890, 91.
Frundsberg: **Barthold**, Fridr. Wilh.: George von Frundsberg, oder das deutsche Kriegshandwerk zur Zeit der Reformation. Mit Fs. Bildn. Hamburg: Perthes 1833.
Fugger: Standthaffte **Auflöß-** und **Widerlegung** der von dem Würtembergischen Lehen-Hoff in der gfl. Fugger-Stettenfelsischen Process-Sache außgestreuten so betitleten [u. mit abgedruckten] Unauflößlichen Stricturen. o. O. 1738. [Angeb.:]
1. Die fürstl. Würtembergische durch die gfl. Fuggerische Widerlegung ohnaufgelößt gebliebene **Stricturen.** o. O. 1738.
2. Gräflich-Fuggerische vollkommene **Widerleg-** und **Abfertigung** der frstl. Würtembergischen Strictur, die von Würtemberg vi et armis überzogene Herrschafft Stettenfelß betreffend. o. O. 1740.
3. **Fugger**, Seb. Gf.: Schreiben an die ReichsVersammlung, betr. den vom Grafen Fugger zu Dietenheim wegen Alimenten aus Stettenfels gegen ihn angestellten KammergerichtsProzess. Dat. Dillingen 13. April 1752. (Dict. Ratisbonae 10. Mai 1752.) [Fing. Tit.]

(Fugger): **Ehrenberg**, Rich.: Das Zeitalter der Fugger. Geldkapital u. Kreditverkehr im 16. Jh. 2 Bde. Jena: Fischer 1896.

Fürstenberg: **Münch**, Ernst: Geschichte des Hauses und Landes F. Fortges. von C. B. A. Fickler. 4 Bde. Aachen: Mayer 1829—32. Karlsruhe: Macklot 1847.

Riezler, Sigm.: Geschichte des fürstlichen Hauses F. und seiner Ahnen bis zum Jahr 1509. Tübingen: Laupp 1883.

Funk-Brentano: **Schmoller**, Gust.: Th. Funk-Brentano, 1876 — in: Ss. Zur Litteraturgeschichte etc. 1888.

Gagern: **Gagern**, H[ans] C[hf.] Frh. v.: Mein Antheil an der Politik. 5 Bde. Stuttgart: Cotta 1823—33. Leipzig: Brockhaus 1845.

Galilei: **Wohlwill**, Em.: Der Inquisitionsprozess des Galileo Galilei. Berlin: Oppenheim 1870.

Günther, Sigm.: Kepler. Galilei. (Geisteshelden 22.) Berlin: Hofmann 1896.

Gamm: **Gamm**, Immanuel Frdr.: Aschenfunken aus der Bannbullen-Verbrennung Luthers, glimmend erhalten durch das Andenken an Valentin Andreae. o. O. 1817 [Ostern 1818].

Andreae als Gegner der Konsistorialdespotie. Anklage gg. Konsistorium und Minister wegen parteiischer Strafversetzung Gamms. Notizen zur neueren Württ. Geschichte.

Günzler, Pfarrer: Gamms Aschenfunken. Eine Schmähschrift gg. das Württ. Consistorium und Cultministerium, beleuchtet. Stuttgart: Löflund 1819.

Gamm, Imm. Frdr.: Brandbrief und Klaglied des Aschenbrenners vom Jahr 1818 nach der Singweise des Bischoffs Butler in Hudibras sowie des Val. Andreä im geistlichen Kurzweil v. J. 1819 abgesungen. Stuttgart: Herre, Weinmonat 1819.

— Trojen's Brand, ein kirchengeschichtliches Sittengemälde neuerer Zeiten. Ludwigsburg: Baumann 1820.

— Kauz, oder Minerva's Vogel, die Eule. Ein Melodrama auf Noten, nebst Grundriss der 1808 condemnirten [Württ.] Kirchen- und Ketzer-Geschichte. o. O. 1823.

Garfield: **Thayer**, Will. M.: Von der Blockhütte bis zum Weissen Hause: James A. Garfields Leben. Gotha: Perthes 1882.

Geibel: **Curtius**, Ernst: Erinnerungen an Emmanuel G., 1884 — in: Cs. Unter drei Kaisern. 1889.

Gemmingen: **Kazner**, Joh. Frd. Aug.: Materialien zu einem Denkmal Eberhard Friederichs, Freiherrn v. Gemmingen[-Bürg], Würtenb. Geheimenraths. Mit 1 Schattenriss. Stuttgart: Mezler 1791.

Briefwechsel zwischen Albr. v. **Haller** und Eberh. Friedr. v. G. Nebst dem Briefwechsel zwischen Gemmingen und Bodmer. Hrsg. von Herm. Fischer. Tübingen 1899 = Bibliothek des Litterar. Vereins. 219.

Stocker, C. W. F. L.: Familien-Chronik der Freiherren von Gemmingen. Mit 3 lith. Taf. Heilbronn: Selbstverlag 1895.

Gentner: **Gentner**, Hauptmann: Patriot. Wünsche, Gedanken und Vorschläge zu besserer Sicherstellung des Vaterlandes. Nebst kurz. Biographie. o. O. 1797.

Gentz: **Gentz**, Friedrich v.: Ausgewählte Schriften. Hrsg. von Dr. Wilderich Weick. 5 Bde. Stuttgart und Leipzig: Rieger 1836—38.

1: Betrachtungen über die Französ. Revolution. Nach dem Englischen des Herrn Burke mit Einleitung und Anmerk. 1836.

2: Politische Abhandlungen. 1837: Ueber die politische Freiheit. Ueber die Moralität in den Staatsrevolutionen. Ueber die Deklaration der Rechte. Versuch einer Widerlegung der Apologie des Herrn Makintosh. Ueber die National-Erziehung in Frankreich. Ueber den Ursprung und Charakter des Krieges gg. die franz. Revolution (1801).

3: Authent. Darstellung des Verhältnisses zw. England und Spanien vor und bei dem Ausbruche des Kriegs. 1837.

4: Fragmente aus der neuesten Gesch. des polit. Gleichgewichts (1806). Geh. Geschichte des Anfangs des Kriegs von 1806. Preuss. Manifest gg. Frankreich von 1806. Oesterr. Manifest gg. Frankreich von 1809. Oesterr. Manifest gg. Frankreich von 1813. Betrachtungen über den Pariser Frieden 1815. Lettre confidentielle de Metternich à Berstett (1819/20). 1837.

5: Politische Aufsätze: Sendschreiben an K. Friedrich Wilhelm III., 1817. Pressfreiheit in England, 1818. Ueber die Briefe von Junius, 1818. Ueber den Einfluss der Entdeckung von Amerika auf Wohlstand und Kultur des menschl. Geschlechts, 1795. Bemerkungen zu der Schrift [von Lindner]: „Ueber die gegenwärtige Lage von Europa," 1822. Ueber politische Gleichheit. v. Pradt's Gemälde von Europa, 1819. 1838.

— Schriften. Ein Denkmal. Von Gust. Schlesier. 5 Bde. Mannheim: Hoff 1838—40.

1: (Einleitung.) Briefe und vertraute Blätter. 1838.

2: Kleinere Schriften, 1. 1838. (Sendschreiben an Friedrich Wilhelm III., 1797. Ueber die Pressfreiheit in England und die Briefe des Junius, 1818. Beitrag zur geheimen Geschichte des Anfangs des Krieges von 1806, 1806. Oesterreichisches Manifest von 1809 und von 1813. Ueber die Deklaration der 8 Mächte gg. Napoleon, 1815. Ueber den 2. Pariser Frieden und gg. Görres.)

3: Kleinere Schriften, 2. 1839. (Schreiben von Prokesch v. Osten. Vorrede des Hrsgs. Ueber die Neutralität der Schweiz, 1813. Am Schlusse des Wiener Kongresses, 1815. Ueber den Beitritt zum heil. Bunde, 1816. Ueber das Wartburgfest, 1817 -18. Gegen die Bremer Zeitung, 1818. Ueber die Gerüchte vom Kongress zu Aachen. Deklaration vom 15. Nov. 1818. Gegen die Beurtellung des Kongresses von Aachen in der französischen Minerva, 1819. De Pradt's Ge-

(Gentz:) mälde von Europa, 1819. Eingang zu den Karlsbader Beschlüssen, 1819. Französische Kritik der D. Bundesbeschlüsse von 1819. Gregoires Aufnahme in die Deputirtenkammer verweigert, 1819. Ueber den letzten Neapolit. Feldzug, 1821. Benj. Constans Schrift: Du triomphe des princips constitutionnels en Prusse, 1821. Lafayette i. J. 1821. Gegen Friedr. Ludw. Lindner. [Ueber die gegenwärtige Lage von Europa], 1822. Beim Tode des Fürsten v. Hardenberg, 1822. Ueber Asyle, 1824. Ueber Papiergeld, insbes. in Oesterr., und die österr. Bank, 1816, 17, 21.)
4: Briefwechsel mit Jhs. v. Müller. Mit 1 Anhang vermischter Briefe. 1840.
5: Ungedruckte Denkschriften, Tagebücher und Briefe. 1840.

Gentz, Friedrich v.: Aus der alten Registratur der Staatskanzlei. Briefe polit. Inhalts aus 1799—1827. Hrsg. v. Klem. v. Klinkowström. Wien: Braumüller 1870.

— Tagebücher. Hrsg. von Ludmilla Assing. 4 Bde. Leipzig: Brockhaus 1873—74.

George: **Schmoller**, Gust.: Henry George, 1882 — in: Ss. Zur Litteraturgeschichte etc. 1888.

Georgii: [**Georgii-Georgenau**, Emil v.:] Sammlung von Lebensbeschreibungen, Briefen usw., betr. die Georgiische Familie. Stuttgart: Müller 1876. 4°. [Darin:]
Johann Eberhard G., Geheimer Rat 1694—1772.
Eberhard Friedrich G., Landsch.Konsulent und Obertrib.Präsident 1757—1830.

Gerok: **Braun**, Frdr.: Erinnerungen an Karl Gerok [Oberhofprediger in Stuttgart. Mit 2 Abbild.] Leipzig: Richter 1891.

Gervinus: **Rechtsgutachten** über die wider den Professor Georg Gottfried Gervinus erhobene Anklage wegen Aufforderung zum Hochverrath und wegen Gefährdung der öffentlichen Ruhe und Ordnung. Braunschweig: Schwetschke 1853.

Zur **Vertheidigung** des Professor G. G. Gervinus wider die gegen ihn erhobene Anklage. Mitgetheilt von F. Fallenstein. Frankfurt: Brönner 1853.

Der Process **Gervinus**. Mitgeteilt von Wilh. Beseler. 2 in 1 Bd. Braunschweig: Schwetschke 1853.

[**Baumgarten**, Herm.:] Gervinus und seine politischen Ueberzeugungen. Ein biograph. Beitrag. Leipzig: Engelmann 1853.

Gervinus, Gg. Gfrd.: Hinterlassene Schriften. Wien: Braumüller 1872.
1: Denkschrift zum Frieden. An das Preussische Königshaus, 1870.
2: Selbstkritik, 1871.

Braun, Karl: G. G. Gervinus — in: Bs. Zeitgenossen. 1, 116—194. 1877.

Gervinus', Gg. Gfrds. Leben. Von ihm selbst. 1860. Mit Bildn. Leipzig: Engelmann 1893.

Giech: **Pernice**, Ludw.: Die staatsrechtlichen Verhältnisse des Gräflichen Hauses Giech während des Bestehens des Deutschen Reichs und nach der Auflösung desselben. Halle: Anton 1859.

Gildemeister: **Bamberger**, Ludw.: Otto Gildemeister — in: Bs. Charakteristiken. 1894.

Gildemeister, Otto: Essays. Hg. von Freunden. 2 Bde. 3. Aufl. Berlin: Hertz 1897, 98.
1: Vom Reichtum, 1882. Die Freuden des Lebens, 1890. Von Höflichkeit, 1885. Jesuitenmoral, 1891. Politische Tugenden, 1890. Jargon, 1890. Praktisches Christenthum, 1891. Christliches und Unchristliches, 1891. Roschers Politik, 1893. Moralisches Kapitel, 1893. Zur Naturgeschichte des Königthums, 1893. Die trostlose Wissenschaft, 1890. Der Kampf gegen die Fremdwörter, 1886. Allerhand Nörgeleien, 1890. 91.
2: Bürgermeister Joh. Smidt, 1873. Lord Byron, 1859. Macaulay, 1860. Zwei Frauengestalten Shaksperes, 1861, 63. Der Herzog von St. Simon, 1892. Napoleon und Taine, 1891. Napoléon intime, 1893. Josephine, 1893. Die Memoiren Talleyrands, 1891. Renans Lose Blätter, 1892.

Gladstone: **Bucher**, Lothar: Macht ohne Verantwortlichkeit, 1881. Aera Gladstone, 1882. Zwei Minderer des Reichs, 1886 — in: Bs. Kl. Schriften 1893.

Barth, Theod.: Gladstone — in: Bs. Polit. Porträts. 1904.

Gleim: Briefwechsel zw. [Joh. Wilh. Ludwig] **Gleim** und Uz. Hrsg. und erläut. von Carl Schüddekopf. Tübingen 1899 = Bibliothek des Litterar. Vereins. 218.

Briefwechsel zw. **Gleim** und Ramler. Hrsg. und erläut. von Carl Schüddekopf. Bd. 1. 1745–52. Tüb. 1906 = Ebdas. 242.

Gneisenau: **Pertz**, Gg. Heinr.: Das Leben des Feldmarschalls Grafen Neithardt von G. Bd. 1–3. Fortges. von Hans Delbrück: Bd. 4. 5. Berlin: Reimer 1864—69. 1880.

Goebel: **Andreae**, Joh. Val.: Joh. Conr. Goebelii, in Augusta Vindelicorum ecclesia senioris bene meriti theologi laudati vita. Stuttgardiae: Rösslin 1644.

Goerres: **Sepp**, [Joh. Nep.]: Görres und seine Zeitgenossen. 1776—1848. (Mit Bildn.) Nördlingen: Beck 1877.

— Görres. (Mit Bildn. Geisteshelden. 23.) Berlin: Hofmann 1896.

Goethe: **Goethes** Sämmtliche Werke in 30 Bdn. [fehlt Bd. 14]. Stuttg.: Cotta 1850–51.

Dahlmann, Frdr. Chf.: Ueber Goethe, 1833 — in: Ds. Kleinen Schriften 1886.

Assmann, W.: Goethes Verdienste um unsere nationale Entwickelung. Zur Goethefeier. Leipzig: Brockhaus 1849.

Boden, Aug.: Ueber Goethe, mit Beziehung auf einige seiner Tadler — in: Bs. Zur Kenntnis und Charakteristik Deutschlands. 2. Aufl. Frankf. 1856. S. 589—647.

(Goethe:) **Vischer**, Frdr. Theod.: Die Litteratur über Goethes Faust — in: Vs. Kritischen Gängen. 2. 1844.
— — Zum 2. Theile von Goethes Faust — Das. N. F. 3. 1861.
— — Pro domo (Faust, der Tragödie 3. Teil). — Das. 4. 1863.
Planck, Karl Chn.: Goethes dichterischer Entwicklungsgang, 1862 — in: Ps. Deutsche Geschichte und D. Beruf. 1905.
Rümelin, Gust.: Zu Hermann u. Dorothea — in: Rs. Reden u. Aufsätzen. 1875.
Düntzer, Heinr.: Goethes Leben. Mit Illustr. Leipzig: Fues 1880.
Schreyer, Herm.: Goethe's Faust als einheitliche Dichtung erläutert und verteidigt. Halle: Waisenhaus 1881.
Beyschlag, Willib.: Goethes Faust in s. Verhältnis z. Christentum, 1877. Protestantisches in Goethe, 1899 — in: Bs. Zur deutsch-christl. Bildung. 2. Aufl. 1899.
Herbst, Wilh.: Goethe in Wetzlar 1772. Mit 2 Bildn. Gotha: Perthes 1881.
Vischer, Frdr. Theod.: Kleine Beiträge zur Charakteristik Goethes, 1883 — in: Vs. Altes u. Neues. N. F. 1889.
Prem, S. M.: Goethe. Mit Abbild. Leipzig: Fock 1893.
Heinemann, Karl: Goethes Mutter. Lebensbild. Mit Abbild. 5. Aufl. Leipzig: Seemann 1895.
— Goethe. 2 Bde. Mit Abbild. Ebd. 1895.
Meyer, Rich. M.: Goethe. (Geisteshelden 13—15.) Berlin: Hofmann 1895.
Weltbrecht, Karl: Diesseits von Weimar. Auch ein Buch über Goethe. Stuttgart: Frommann 1895.
H[artmann], J[ulius]: Goethe u. Württemberg — in: StAnzeiger f. Württ. Bes. Beil. 1899, 129.
Grimm, Herm.: Goethe, Vorlesungen gehalten an der K. Universität zu Berlin. 7. Aufl. 2 Bde. Stuttgart: Cotta 1903 [1902].
— Beiträge zur D. Kulturgeschichte. Berlin 1897.
Darin: Leonore v. Este 75. Bettinas letzter Besuch bei Goethe 136. Erinnerungen und Ausblicke (Julian Schmidt, G. v. Loeper, Wilh. Scherer, K. Friedr. Wilhelm IV., Kaiser Wilhelm und Kaiserin Augusta etc. und ihr Verhältnis zu Goethe) 185.
Bielschowsky, Alb.: Goethe. Sein Leben und seine Werke. Mit 2 Photograv. Bd. 1: 4. Aufl. Bd. 2: 1—3. Aufl. München: Beck 1904 [1903].
Schrempf, Chf.: Goethes Lebensanschauung in ihrer geschichtlichen Entwicklung. T. 1: Der junge Goethe. Stuttgart: Frommann 1905 [1904].
Gossler: **Gossler**, Gust. v., Staatsminister: Ansprachen und Reden. Berlin: Mittler 1890.
Gregorovius: **Gregorovius**, Ferd.: Römische Tagebücher (1852—1874). Hrsg. von F. Althaus. Stuttgart: Cotta 1892.
— Briefe an den Staatssekretär Herm. v. Thile. Hrsg. v. Herm. v. Petersdorff. Berlin: Paetel 1894.
Grimm: **Grimm**, Herm.: Die Brüder [Jakob und Wilhelm] Grimm und die Kinder- und Hausmärchen — in: Gs. Beiträgen zur D. Kulturgeschichte. 1897, 214.
Groeningen: **Heyd**, Ludw. Frdr.: Geschichte der Grafen von Gröningen. Stuttgart: Löflund 1829.
Gueltlingen: **Species** facti processus et juris in causa v. Gültlingen contra das Haus Würtemberg, die Succession der beeden Rittergüther Teuffringen und Pfäffingen betr. o. O. [1729/30]. Kaps.
Guenderode: [**Arnim**, Bettina v.:] Die [Karoline v.] Günderode. 2 in 1 Bd. Grünberg u. Leipz.: Levyson 1840.
Guessen: **Magenau**, Rud. F. H.: Der Güssenberg und die Güssen. Ulm: Stettin 1823.
Guizot: **Guizot**, [François]: Memoires pour servir à l'histoire de mon temps [1807—48]. 8 Bde. Paris und Leipzig: Brockhaus 1858—67.
Gundling: **Loen**, Joh. Mich. v.: Der unglückliche Gelehrte am Hof od. Nachrichten von dem Frh. [Jakob Paul] v. Gundling — in: Ls. Kleinen Schriften 1, Abschn. 1, 98. 4. Aufl. 1753.
Gutenberg: s. I, 1 E. Buchdruck S. 26.
Haas: **Allioli**, Franz Jos.: Rede bei Gelegenheit des öffentlichen Rücktritts zur katholischen Kirche von Seite des Herrn Karl Haas, freiresignirten Pfarrers zu Gröningen. 2. Aufl. Augsburg: Kranzfelder 1844.
Haas, Karl: Protestantismus und Katholizismus. Denkschrift als Rechtfertigung meines Rücktritts zur kathol. Kirche. Augsburg: Kollmann 1844.
— Offenes Sendschreiben an seine liebe Gemeinde in Ober- u. Unter-Gröningen, bei seinem Rücktritt zur katholischen Kirche. Ebd. 1844.
Offenes **Sendschreiben** des freiresign. Pfarrers Karl Haas an seine Gemeinde bei

(Haas:) seinem Rücktritt (Uebertritt) zur katholischen Kirche; geprüft und mit Bemerk. versehen von einem evang. Geistlichen. Stuttg.: Greiner 1844.

[Pfizenmayer, Eberh.:] Erwiderung der evangel. Gemeinde Ober- und Untergröningen auf das offene Sendschreiben ihres vormaligen, zur kathol. Kirche übergetretenen Pfarrers Karl Haas. Stuttgart: Rieger 1844.

Wild, Frdr. Karl: Eine protestantische Belehrung für das Volk, veranlasst durch das offene Sendschreiben des Dr. Karl Haas bei seinem Uebertritt zur römischen Kirche. Aalen: Wagner 1844.

Offene **Antwort** auf das offene Sendschreiben des freiresignirten Pfarrers Dr. K. Haas an seine liebe Gemeinde in Ober- und Unter-Gröningen, mit Vorwort von Carl Stockmayer, Diakonus in Hall. Stuttgart: Belser 1844.

Haussmann, J. G. F.: Evangelische Antworten auf katholische Fragen. Eine Zuschrift an die ev. Gemeinde Ober- u. Unter-Gröningen, aus Anlass des „offenen Sendschreibens" ihres katholisch gewordenen vormaligen Pfarrers Haas. Stuttgart: Steinkopf 1844.

Schneiderhan, Ant.: Das Sendschreiben des zur katholischen Kirche übergetretenen Dr. Haas und die gegen ihn erschienenen Schriften. Ellwangen: Brandegger 1844.

Philalethes, Hil.: Sendschreiben an Dr. Wilh. Binder in Ludwigsburg, Verf. der Schrift: Dr. Haas u. die unredlichen unter seinen Gegnern. Urach: Lubrecht 1845.

Hallberg, Graf: s. X, 12 H. Schussenried S. 533.

Haller: Briefwechsel zwischen Albrecht v. **Haller** u. Eberhard Friedr. v. Gemmingen, hrsg. von Herm. Fischer 1899 = Bibliothek des Litterar. Vereins. 219.

Haller, Karl Ludw. v.: Schreiben an seine Familie zur Erklärung seiner Rückkehr in die katholische Kirche. Mit Beleuchtungen von Heinr. Eberh. Glo. Paulus. Stuttgart: Metzler 1821.

Hansemann: **Hansemann**, Dav.: Das Preussische und Deutsche Verfassungswerk mit Rücksicht auf mein politisches Wirken. Berlin: Schneider 1850.

Hardenberg: **[Hardenberg**, Gräfin v.:] Ein kleinstaatlicher Minister des 18. Jahrhunderts. Leben und Wirken Friedrich August's, Freiherrn von H. Leipzig: Duncker & H. 1877.

Klose, Karl Ludw.: Leben Karl Augusts, Fürsten von Hardenberg, K. Preussischen Staatskanzlers. Mit Bildn. Halle: Anton 1851.

Hardenberg, Karl Aug. v., Staatskanzler: Denkwürdigkeiten. Hrsg. von Leop. v. Ranke. 5 Bde. Leipzig: Duncker & H. 1877.

Harpprecht: **Harpprecht**, Joh. Heinr. Frh. v.: Auszug aus seiner Lebensgeschichte — in: Taschenbuch für Rechtsgelehrte u. Schreiber, von Bäuerle. 1793, 142—168.

Harrsch: **Pfister**, Alb.: Drei Schwaben in fremden Kriegsdiensten. [Darin: Ferdinand Graf Harrsch.] (Württ. Neujahrsblätter.) Stuttgart: Gundert 1895.

Hartmann: **Hartmann**, Eduard v.: Tagesfragen. Leipzig: Haacke 1896.

Steuern wir einer Plutokratie entgegen? Die Gefahren der Demokratie. Unsere Verfassung. Der Niedergang der Volksvertretung. Die Reform der Volksvertretung. Die kirchlichen Zustände in Preussen. Die Jungfernfrage. Der Zweikampf. Das Spiel. Lotterie und Totalisator. Die preuss. Schulreform von 1892. Der deutsche Unterricht im Gymnasium. Das Ende des naturwissenschaftl. Zeitalters. Freie und unfreie Künste. Ueber Schriftstellerei, Erfolg und Kritik. Das Philosophiestudium durch Lektüre. Wie wird man Philosoph.

— Moderne Probleme. 2. Aufl. Leipzig: Haacke [1888 — 1. Aufl. 1885].

Was sollen wir essen? Unsere Stellung zu den Thieren. Die Gleichstellung der Geschlechter. Die Lebensfrage der Familie. Die heutige Geselligkeit. Die Wohnungsfrage. Moderne Unsitten. Zur Reform des Universitätsunterrichts. Das Philosophie-Studium auf den Universitäten. Die Ueberbürdung der Schuljugend. Die preuss. Schulreform von 1882. Der Streit um die Organisation der höheren Schulen. Der Bücher Noth. Die epidemische Ruhmsucht unserer Zeit. Der Somnambulismus.

Lang, Wilh.: Gottlob David Hartmann [1752—75]: Lebensbild aus der Sturm- und Drangzeit — in: Ls. Von und aus Schwaben. 7. 1890.

Hartmann, J.: Erinnerungen eines Deutschen Offiziers 1848 bis 1871 [insbes. zur Gesch. von Hannover und Hessen-Kassel]. 2. Aufl. 2 Bde. Wiesbaden: Bergmann 1885.

Bamberger, Ludw.: Moriz Hartmann, 1872 — in: Bs. Charakteristiken. 1894.

Hase: **Hase**, Karl v.: Gesammelte Werke. 12 Bde. Leipzig: Breitkopf & H. 1890—93.

1—3: Kirchengeschichte auf d. Grundlage akademischer Vorlesungen.
4: Geschichte Jesu. Nach akad. Vorlesungen.
5: Heilige und Propheten. (Franz v. Assisi. Caterina v. Siena.)
6: Theologische Erzählungen. (Des alten Pfarrers Testament; die Proselyten.) Geistl. Schauspiel. Rosenvorlesungen.
7: Gnosis oder protestantisch-evangelische Glaubenslehre für die Gebildeten in der Gemeinde.
8: Theolog. Streit- und Zeitschriften.
9: Handbuch der Protest. Polemik gegen die Römisch-Katholische Kirche.
10: Theologische Reden und Denkschriften.
11: Ideale und Irrtümer. Erinnerungen an Italien in Briefen an die künftige Geliebte. Annalen meines Lebens.
12: Vaterländische Reden und Denkschriften.

Hauff: **Athenäum** berühmter Gelehrter [Wilh. Hauff 1802—27:] 2, 71—74. Stuttg. 1829.
Hofmann, Hans: Wilhelm Hauff. Nach neuen Quellen bearb. Mit einer Sammlung seiner Briefe und einer Auswahl aus dem unveröffentlichten Nachlass des Dichters. Frankfurt a. M.: Diesterweg 1902.
Haug: **Athenäum** berühmter Gelehrter [Joh. Chph. Friedrich Haug, Dichter. Bibliothekar 1761—1829:] 2, 63—67. Stuttgart 1829.
[**Riecke**, Karl V. v.:] Karl Friedrich Haug. Mittheilungen aus seinem Leben und aus seinem Nachlasse. Stuttgart: Metzler 1869.
Riecke, Karl V. v.: Altwirtembergisches aus Familienpapieren. (Mit Haugs Bildn.) Stuttgart: Kohlhammer 1886.
Hauser: [**Seiler**, F. Sebast.:] Caspar Hauser, der Thronerbe Badens. 3. Aufl. Paris 1847.
Hebbel: **Vischer**, Frdr. Th.: Hebbel, 1847 — in: Vs. Altes u. Neues. N. F. Stuttg. 1889.
Hecker: Die **Glorie** [Friedr. Karl Franz] Heckers. 2. Aufl. Stuttgart: Metzler 1848.
Braun, Karl: Hecker — in Bs. Zeitgenossen. 1877. 2, 230—281.
Heer: **Heer**, Gfried: Landammann und Bundespräsident Dr. J[oachim] Heer. Lebensbild eines republikanischen Staatsmannes. Zürich: Schulthess 1885.
Hegel: **Leo**, Heinr.: Die Hegelingen. Actenstücke und Belege zu der s. g. Denunciation der ewigen Wahrheit. Halle: Anton 1838.
Haym, Rudf.: Hegel und seine Zeit. Vorlesungen über Entstehung u. Entwickelung, Wesen und Werth der Hegel'schen Philosophie. Berlin: Gaertner 1857.
Lang, Wilh.: Zum Gedächtnis Hegels, 1871 — in: Ls. Von u. aus Schwaben. 4. 1887.
Rümelin, Gust.: Ueber Hegel — in: Rs. Reden u. Aufsätze. Tübingen 1875.
Hegel, [Gg. Wilhelm Friedr.]: Briefe von und an Hegel. Hrsg. von Karl Hegel. 2 Thle. Leipzig: Duncker & H. 1887.
Fischer, Kuno: Hegels Leben, Werke und Lehre. 2 Bde. Heidelberg: Winter 1901 = Fs. Geschichte der neueren Philosophie. Bd. 7.
Heine: **Braun**, Karl: Heinrich Heine — in: Bs. Zeitgenossen. 1, 1—64. 1877.
Schall, Jul.: Heinrich Heines Leiden und Sterben und seine Religion — in: Staatsanzeiger f. Württ., Bes. Beil. 1906, 1 ff.
Heinrich v. Württemberg: [**Pregizer**, Joh. Ulr. I.]: Vita et regimen ducum Eberhardi I & II, [item Henrici], Herrn zu Württemberg, [deutsch — um 1700.] Hdschr. 114.
Nerlinger, Ch.: Henri de Wurtemberg et Etienne Grucker. (Collection Alsacienne.) Strasbourg: Staat 1899.
Heinzen: **Heinzen**, Karl: Ein Steckbrief. Schaerbeck: Selbstverlag 1845.
Heinzen, Karl: Mehr als 20 Bogen. Darmstadt: Leske 1845.
Darin: 12. Meine Vertheidigung, nebst Nachtrag. 14: Das Urtheil.
Helfenstein: **Kerler**, Heinr. Fr.: Geschichte der Grafen von Helfenstein. Mit 1 Stahlst. Ulm: Stettin 1840.
— Urkunden zur Geschichte der Grafen von Helfenstein. Ulm: Stettin 1840.
Helfferich: H[**artmann**], J[ulius]: Blätter der Erinnerung an Adolf Helfferich [Prof. der Philosophie zu Berlin, 1813—1894]. Cannstatt: Drück 1894.
Henrici: **Henrici**, [Paul Chn.], Reichsgerichts-Senatspräsident: Lebenserinnerungen eines Schleswig-Holsteiners. Stuttgart: D. Verlagsanstalt 1897.
Dazu: Biogr. Jahrbuch Jg. 1899, 252.
Herder: **Kühnemann**, Eug.: Herders Leben. München: Beck 1895.
Hertzka: **Schmoller**, Gust.: Theodor Hertzka. Freihändlerischer Sozialismus, 1886 — in: Ss. Zur Litteraturgeschichte etc. 1888.
Herwarth von Bittenfeld: **Pfister**, Alb.: Drei Schwaben in fremden Kriegsdiensten. (Darin: Johann Friedrich Herwarth von B. † 1757. Württ. Neujahrsbl. 12.) Stuttgart: Gundert 1895.
Herwegh: **Vischer**, Fr. Theo.: Herweghs Gedichte eines Lebendigen 1. 2. — in: Vs. Krit. Gänge. 2. 1844.
Briefe von und an Georg **Herwegh.** 1848. Hrsg. von Marcell Herwegh. Leipzig: Langen 1896.
Herwegh, Gg.: Briefwechsel mit seiner Braut. Hrsg. unter Mitwirkung von Vikt. Fleury und C[onr.] Haussmann von Marcell Herwegh. Stuttgart: Lutz 1906.
Hetsch: Albert **Hetsch.** [Generalvikar in Orleans. Konvertit, geb. Biberach 1812, † Rom 1876.] Mit einer Einleitung von Bischof Perraud. Freiburg: Herder 1886.
Hillebrand: **Bamberger**, Ludw.: Karl Hillebrand, 1884 — in: Bs. Charakteristiken. 1894.
Hoelder: **Lang**, Wilh.: Julius Hölder — in: Ls. Von und aus Schwaben. 6. 1890.
Blum, Hans: Julius v. Hölder — in: Bs. Vorkämpfern der D. Einheit. 1899.
Hoelderlin: **Müller**-Rastatt, Karl: Friedrich Hölderlin. Sein Leben und sein Dichten. Bremen: Kampe 1894 [1893].

Wilbrandt, Adf.: Hölderlin. Reuter. 2. Aufl. (Geisteshelden 2. 3.) Berlin: Hofmann 1896.

Hoensbroech: **Hopfen**, Otto Helm.: Paul Graf v. Hoensbroech im Kampfe gegen Rom — in: Allg. Zeitung, Beil., 1901, Nr. 42 f.

Hofacker: [**Abel**, Jak. Frdr.:] Ueber [Karl Chf.] Hofacker's Leben und Charakter [Prof. jur., 1749—93]. Ein Denkmal für seine Freunde und ein Beitrag zur Gelehrten-Geschichte. Tübingen: Cotta 1793. [Angeb.:]

Denkmal der reinsten Hochachtung am Grabe ihres angebeteten Lehrers Carl Chph. Hofacker. Tübingen: Schramm [1793].

Hoffmann: **Hoffmann**, Gottfried Daniel: De voto Evangelicorum communi. [Diss. mit biograph. Notizen über Hoffmann.] Giessae: Lammers 1740. Kaps.

Hofmann: Die nachgelassene Correspondenz zwischen Herzog **Eugen** v. Württemberg und dem Chef seines Stabes von 1813 und 1814 General [Georg Wilhelm] v. Hofmann, sowie Lebensbild des Letzteren von Alfr. v. Hofmann-Chappuis. Cannstatt: Stehn 1883.

Hohenheim: **Sigwart**, Chf.: Paracelsus — in: Ss. Kl. Schriften. 1, 25. 1881.

Hartmann, R. Jul.: Theophrast von Hohenheim. Mit 1 Bildn. Stuttgart: Cotta 1904.

Hohenlohe: **Knapp**, Joh. Jak.: Geprüfter Widerspruch, welcher vermittelst Anführung der heil. Schrift wider die von den Hohenlohe-Waldenburgischen Evangelischen Pfarr-Gemeinden celebrirte Oster-Feyer in fünf Schriften sich geäusert. o. O. [1745].

— Lacrymae paschales Hohenloicae, oder Historischer Bericht von denen in der Grafschafft Hohenlohe Waldenburgischer Linie ao. 1744 bey Gelegenheit der Oster-Feyer-Discrepanz entstandenen Unruhen. o. O. 1745.

Hohenlohe. Sammelband I—III. 2°. — Darin die folgenden Stücke:

[**Hanselmann**, Chn. Ernst:] Beweiß, dass die Reichs-Lehenbare immediate Graf- und Herrschafften ohnzweifelhaffte Fahn- und Thron-Lehen seyen, mit Archival-Urkunden, besonders in Ansehung der Reichs-Grafschafft Hohenlohe. Oehringen: Holl 1743. [1 in II]. 2°.

Abdruck und eylfertige Anmerckungen über ein s. g. Promemoria mit Specie facti, die in der Graffschafft Hohenlohe verhängte Religions-Gravamina und sonderl. in Ansehung der letzt-verwichenen dießjährigen Oster-Feyer-Discrepanz betr. mit Beil. 2. Aufl. o. O. 1747. [1. Aufl. 1744. [1 in I.]

(Neuensteiner) In denen Reichs-Gesetzen, auch des Reichs und fränckischen Crayses Verfassung und Herkommen besser gegründete **Prüffung** der Frage: ob die Hohenlohe-Waldenburgische Linie wegen Dero in ao. 1667 geschehenen personalen Religions-Veränderung berechtigt sey, Dero Votum bey dem Fränckischen Crayß neuerlich durch einen Catholischen Gesandten vertretten oder führen zu lassen? entgegen gestellt einem Impresso: Prüffung etc. Mit Beyl. A—L. o. O. 1747. [2 in I.]

In facto et jure standhaft gegründete **Widerlegung** eines Hohenlohe-Waldenburgischen Impressi sub rubro Promemoria ad Causam Hohenlohe contra Hohenlohe, die Reichs-Lehen-Empfängnuß betreffend. Mit Beil. o. O. 1748. 2°. [4 in II.]

(Neuensteiner) Kurzgefasster **Status** sowol der ursprünglich und bis auf die neuerliche Attentata, beybehaltenen ReligionsVerfassung in der pure Evangelisch lutherischen Reichsgrafschaft Hohenlohe, als der neuerlichsten harten Bedruckungen. o. O. 1748. [3 in II.]

(Neuensteiner) Wahrheits- und rechtsgegründeter **Beweis** derer, in den H.Waldenburgischer Linie-Antheilen der evangelischen Grafschafft Hohenlohe sowol bey Gelegenheit der Oster-Feyer-Discrepanz, als auch vor- und nachhero immer weitergehenden harten Religions-Bedruckungen und Proceduren, — entgegengesetzet zweyen H.Waldenburgischen Impressis: 1) Gründl. Beweis, 2) einem Promemoria. o. O. 1748. [4 in I.]

Abdruck derer Reichs-Hofraths-Conclusorum (und Kays. Rescripte von 1748 und 49 i. S. Hohenlohe ca. Hohenlohe). o. O. 1748—49. [5 in I.]

Abdruck kayserlichen allerh. Rescripti notific. et excitatorii an die ausschreibende Fürsten des Fränckischen Crayses de 21. Mart. 1749 nebst 2 ReichsHofRathsConclusis, die dermalige Hohenlohe-Pfedelbachische ParticularReligionsGravamina betreffend. o. O. u. J. [7 in II.]

(Neuensteiner) Kurtze, doch klare und Reichs-Grund-Gesetz-mäsige **Demonstration** der zweyen Sätze, dass 1) das remedium revisionis vel supplicationis in denen Religions-Beschwerden-Sachen durchaus keinen Platz greife, dann 2) dass solche Revision so wenig einen effectum suspensivum würcken könne, ad causam Hohenlohe ca. Hohenlohe. o. O. (vor 17. Juni) 1749. [8 in II.]

(Waldenburger) Reichs-Grund-Gesetz-mäßigere **Gegen-Demonstration** [gegen die vorhergehende Demonstration] ad causam Hohenlohe ca. Hohenlohe. o. O. [Septbr.] 1749. [9 in II.]

(Hohenlohe: Waldenb.) **Abdruck** desj. Impressi, welches unter dem Rubro: Kurtze doch gründl. Widerlegung NeuensteinischerSeits schon dorten im Frühjahr 1748 bes. im Druck herausgekommen. Mit gegenüber gesetzter Kurtzen doch rechtlichen Untersuchung in causa Hohenlohe ca. Hohenlohe [Yelin betr.]. o. O. [Juni] 1749. [10 in II.]

Schreiben an Ihro Röm. Kayserl. Majestät vom Corpore Evangelicorum d. d. 30. Juli 1749 die Religionsirrungen zwischen denen Hohenlohischen Häusern, nebst Inserat die anderweitigen gravamina religionis betreffende. Dictat. Regenspurg 19. Aug. 1749. [11 in II.]

Abdruck allerunterth. Repraesentations-Schreibens an Ihro Röm. Kayserl. Majestät von denen sammtlich regierenden Grafen zu Hohenloh, Neuensteinischer Linie, d. d. 29. Sept. et praes. RHRath 28. Nov. 1749 i. S. derselben contra die Fürsten zu Hohenloh, Waldenburgischer Linie, diversorum attentatorum et gravam. religionis. o. O. 1749. [12 in II.]

(Neuensteiner) Summarischer **Bericht** von dem gegenwärtigen durch ein Supplicationsgesuch alterirten u. der Zeit sich befindenden Statu causae i. S. Hohenlohe-Neuenstein contra Hohenlohe-Waldenburg in pto. diversorum attentatorum et gravam. religionis. o. O. 1749. [13 in II.]

Promemoria ad causam zu Hohenloh, samtlicher Grafen Neuensteinischer Linie ca. die Fürsten zu Hohenloh Waldenburgischer Linie in pto. diversorum attentatorum et gravam. religionis. Mit Beyl. A—T. [Nebst handschr. Beil. Nr. 2.] o. O.1749. [14 in II.]

Précis de l'état, tant de l'introduction et de l'exercice privatif de la religion protestante, qui a été tranquillement observé jusqu'aux attentats commis par les princes de Hohenloh-Waldenbourg dans le comté de Hohenlohe. o. O. [nach dem 30. Juli] 1749. [15 in II.]

Hieronymus Yelin in viridi et arido d. i. Vorstellung des Pfarr-Yelinischen Genii in der Zeit, da selbiger noch als Vicarius in Syndringen gestanden, ad causam Hohenlohe contra Hohenlohe. o. O. [October] 1749. [1 in III.]

Prodromus oder abgenöthigte, vorläufig in viridi et arido vertheidigte Unschuld- und EhrenRettung des Joh. Hieron. Yelins gegen die Schmäheschrifft: Hieron. Yelin in viridi et arido ad causam Hohenloh ca. Hohenloh. o. O. [Januar] 1750. [2 in III.]

Der von Regina Magd. Ilin gebohrne und mit dem Nahmen Johann Martin Henrich belegte, nachhero aber als Hieron. Yelin wiedergeborene, hier wieder erscheinende Joh. Mart. Henr. **Ilin**; ad causam Hohenlohe ca. Hohenlohe. o. O. [März] 1750. [3 in III.]

(Waldenburger) **Anti-Prodromus** oder abgenöthigte Rett- und Vertheydigung der verhassten doch redlichen Wahrheit zur mehrmahligen Entlarffung des rechtmässig cassirten Pseudo-Hieronymi Yelin ehemaligen Pfarrers in Syndringen in Viridi et Arido gegen die [mit abgedruckte] Schmähe-Schrifft: Prodromus. o. O. [April/Juni] 1750. [4 in III.]

(Waldenburger) **Gegen-Information** oder weit richtigere Belehrung des unparth. Publici, einer gegenseitigen so betitulten: in der Wahrheit und Actis gegründeten Information in facto entgegengesetzet. o. O. [Juni] 1750. [5 in III.]

(Waldenburger) **Avertissiment** [gegen eine Stelle über das Haus Hohenlohe in des E. F. v. Heerden Grundveste, 9. Aufl. Regensburg, Januar 1750 — 6 in III.]

(Neuensteiner) **Gegen-Avertissiment** [gegen das Waldenburgische Avertissiment wider eine Stelle über das Haus Hohenlohe in des E. F. v. Heerden Grund-Veste. 9. Aufl. Regensburg, Januar Febr. 1750 — 7 in III].

(Neuensteiner) Abgenöthigte, in der Wahrheit und Evidenz selbst gegründete **Vertheidigung** des gemeinschafftlich Hohenlohischen Kupfferzeller Conferenz-Protocolli de ao. 1715, das Hohenlohische Evangelische Senium in Ecclesiasticis betr., ad Causam Hohenlohe-Neuenstein ca. Hohenlohe-Waldenburg. Mit Beyl. o. O. [April] 1750. [8 in III.]

(Waldenburger) **Avis** au lecteur [i. S. Hohenlohe ca. Hohenlohe. Stadt am Hof, April 1750 — 9 in III].

(Neuensteiner) **Contre-Avis** au lecteur (gegen den Waldenburger Avis au lecteur ad causam Hohenlohe ca. Hohenlohe). o. O. [Mai 1750 — 10 in III.]

Schreiben an Ihro Röm. Kayserl. Majestät vom Corpore Evangelicorum d. d. 13. May 1750, in Betreff der von besagtem Corpore in der Hohenlohischen Religions-Angelegenheit an die Brandenburg-Onoltzbach- u. Culmbachische Höfe erfolgten Executions-Requisition. Regensburg: dictat. 3. Juni 1750. [11 in III.]

(Neuensteiner) Kurzer Actenmässiger **Unterricht** von der Hohenlohischen Verfassung

(Hohenlohe:) in Ecclesiasticis, dann einigen Waldenburgischer Seits darwider begangenen factis, nebst Anzeige. Mit Beyl. o. O. [Juni] 1750. [12 in III.]

Schreiben der drei Fürsten zu Hohenlohe-Waldenburg an den Reichstag, in specie die von Brandenburg übernommene Exekution betr. Dat. 27. May, 6. u. 16. Juni. Dictat. Regensburg [10. 19. 30.] Juni 1750. [13—15 in III.]

Philipp Ernst Fürst zu Hohenlohe: Ausschreiben an seine Schultheissen und Untertanen. Dat. Waldenburg . . . Juni 1750. [Fing. Tit. — 16 in III.]

(Neuensteiner) **Pro Memoria** über die [am 10. u. 19. Juni 1750] beim Reichstag ad Dictaturam gebrachten Waldenburgischen Memorialien. [Regensburg Juli 1750. — 17 in III.]

(Waldenburger) **GegenPromemoria.** [Regensburg August 1750. 18 in III.]

Abdruck eines (Neuensteiner) Schreibens von dem — mit Aufhebung des gemeinschaftlichen Consistorii in Oehringen recesswidrigst errichteten u. in den Ort Pfedelbach translocirten Consistorio, nebst Actenstücken. [o. O. Juli 1756. — 19 in III.]

(Neuensteiner) Fernerweites **Promemoria** [wider die Waldenburger Memorialia ad causam Hohenloh ca. Hohenloh. [Regensburg, Anfang Juli 1750. — 20 in III.]

(Neuensteiner) Kurtzgefasste bescheinigte **Nachricht** von dem Statu des frstl. Hohenloh-Waldenburgischen wegen Pfedelbach verordneten gemeinschaftlichen Consistorii A. C. zu Oehringen. [o. O. Juli 1750. — 21 in III.]

(Neuensteiner) **Abdruck** einiger vorläufigen Acten-Stücke, welche zu Darlegung des offenkundigen Ungrunds derer, einem an eine Reichs-Versammlung sub dato 6. Juni 1750 erlassenen fernerweiten Hohenlohe-Waldenburgischen Schreiben beygefügten Memorialien dienen können. [o. O. Juli] 1750. [22 in III.]

Abgedrungene **Repraesentation** an das Corpus Protestantium von dem Waldenburg-Bartensteinischen Stadt-Schultheiss in Syndringen gegen ein durch den Pistorius kürtzlich zu Regenspurg ad aedes distrib. Promemoria. Dat. 21. Juli 1750. [23 in III.]

Unterthäniges **Memoriale** des Städtleins Syndringen an das hochf. Hohenl.-Waldenburgisch gemeinschafftlich Pfedelbachische Consistorium. Dat. 1. Aug. 1750. [24 in III.]

Vorläufige **Rechtfertigung** des an die hochf. Regierung zu Anspach von dem hochf. Hoh. Waldenburgisch-Gemeinschaftl. Consistorio zu Pfedelbach den 8. Junii 1750 erlassenen Schreibens. (Mit Beil.) [o. O. August 1750. — 25 in III.]

Drei Waldenburger **Impressa** so im August 1750 übergeben, aber von Brandenburg nicht angenommen worden ad causam Hohenlohe ca. Hohenlohe, enthaltend: 1. NotariatsInstrument vom 29. Oct. 1749; 2. Extractus Protocolli commissionis mixtae de acto Pfedelbach 23. Mart. 1744 et 29. Oct. 1749; 3. Extract Commissions-Protocolli de acto Pfedelbach 29. Oct. 1749 et seqq. [Fing. Tit. — 26 bis 28 in III.]

(Neuensteiner) Drittes u. abgenöthigtes **ProMemoria** ad causam Hohenloh ca. Hohenloh. [o. O. Sept. 1750. — 29 in III.]

Wiederholte unterth. **Repraesentation** u. Bitte von Stadt-Schultheiss u. Unterthanen des Städtleins Syndringen ad Corpus Evangelicorum sub dato 17. Oct. 1750 ad causam Hohenlohe ca. Hohenlohe. o. O. [1750. — 30 in III.]

Extractus Kays. Reichs-Hofraths-Protocolli rerum resolutarum vom 9. Junii—30. Oct. 1750 i. S. zu Hohenlohe Neuensteinischer Linie contra zu Hohenloh Waldenburgischer Linie. o. O. [Novbr. 1750. — 31 in III.]

(Bartensteinischer) **Abdruck** einiger Acten-Stücke zur Vorlegung dessen, was von Zeit des letzteren Brandenburg-Onoltzbachischer Seits unterm 26. Aug. nup. an die Fürsten zu Hohenlohe ergangenen Adhortatorii beyderseits geschehen. Ad causam Hohenlohe contra Hohenlohe. o. O. [Novbr.] 1750 [32 in III.]

Abdruck der nöthigsten Acten-Stücke, die von des reg. Marggrafen zu Brandenburg-Onoltzbach Durchlaucht auf Requisition eines Corporis Evangelicorum übernommene Restitutions- u. Executions-Commission betreffend, in causa des gfl. Hohenlohischen Hauses, Neuensteinischer Linie, ca. die Fürsten von Hohenlohe-Waldenburg pto. diversorum attentatorum et gravam. religionis. [Nebst] Fortsetzung, Weitere Fortsetzung, 3. Fortsetzung je 1750, Schluss des Abdrucks 1751. Onolzbach 1750 [Juni—Febr.] 1751. [33 in III.]

Schreiben an Ihro Röm. Kayserl. Majestät vom Corpore Evangelicorum d. d. 21. April 1751 bey Gelegenheit des vom Kays. ReichsHofRathe in der Hohenlohischen Religions-Sache am 30. Oct. 1750 erfolgten Erkenntnisses abgelassen. Dictat. Regenspurg 6. Juli 1751. [34 in III.]

(Neuensteiner) Eilfertige summarische **Speciesfacti** ad causam zu Hohenlohe contra Hohenlohe pto. divers. attentatorum in specie die, Bartensteinischer Seiten in Syndringen neuerlichst verhängte militär. Execution betr. o. O. [März] 1751. [35 in III.]

(Hohenlohe:) **Actum** in Conferentia Evangelicorum vom 17. Mai 1752 [betr. den Sindringer Tumult. Mscr. — 36 in III.]

Abdruck alleru. Schreibens an I. R. Kays. Majestät von dem Grafen Carl Ludwig zu Hohenlohe-Weickersheim, lineae Hohenloico-Neolitanae nomine, [die noch fürwährenden Religionsbeschwerden betr.] d. d. Weickersheim 27. Mart. 1752, praes. RHR. 30. May 1752. [37 in III.]

Hansselmann, Chn. Ernst: Diplomatischer Beweiss, dass dem Hause Hohenlohe die Landes-Hoheit mit denen zu selbiger gehörenden Rechten, nicht etwan in dem s. g. Interregno, sondern schon lang vorher zugestanden. Samt einer Abhandlung von dieses Hauses Ursprung u. Herkunft, mit Urkunden. Nürnberg: Felssecker 1751. 2°. [Angeb.:]

— Weiter erläuterte und vertheidigte Landeshoheit des Hauses Hohenlohe vor denen Zeiten des grossen Interregni. Samt andern Anmerkungen, Urkunden u. Sigillen. Ebd. 1757. 2°.

— Beleuchtung des von D. G. Struben herausgegebenen [mit abgedruckten] s. g. Vernichtigten Beweises der Teutschen Reichsstände völligen Landes-Hoheit vor dem s. g. Interregno. Zu mehrerer Bevestigung des i. J. 1751 ans Licht gestellten „diplomatischen Beweises" und der i. J. 1757 weitererläutert- und vertheydigten Landeshoheit des Hauses Hohenlohe. Ebd. 1762. 2°.

Ueber die **Grundlasten** in Würtemberg und deren Abschaffung. Mit besond. Berücksichtigung des mediat. Fürstentums Hohenlohe. 1. [einziges] Heft. Heilbronn: Drechsler 1832.

Pernice, Ludw.: Commentatio qua de jure quaeritur, quo principes Hohenloenses tanquam comites Gleichenses duci Saxoniae Coburgensi et Gothano subjecti sint. Halis: Grunert [1835].

Zachariae, Karl Salomo: Die Souverainetätsrechte der Krone Württemberg in ihrem Verhältnisse zu den standesherrlichen Eigenthumsrechten des fürstl. Gesamthauses Hohenlohe. Heidelberg: Mohr 1836.

[**Hufnagel**, Karl Friedr.]: Vorläufige Replik auf die Einredeschrift des Prof. Zachariä, betitelt: „die Souveränetäts-Rechte". [Nebst] Zugabe. Stuttgart: Metzler 1836.

Pfizer, Paul Ach.: Rechtliches Gutachten über die Verbindlichkeit der f. Hohenloheschen Standesherrschaften, in den Hohenloheschen Gemeinden die Kosten des Kirchen- und Schulwesens zu tragen. Heilbronn: Drechsler 1846.

Hohenlohisches **Urkundenbuch.** Im Auftrag des Gesamthauses der Fürsten zu Hohenlohe hrsg. v. Karl Weller. Bd. 1. 1153—1310. Stuttgart: Kohlhammer 1899.

Weller, Karl: Geschichte des Hauses Hohenlohe. T. 1: Bis zum Untergang der Hohenstaufen. Stuttgart: Kohlhammer 1904.

Hohenlohe-Ingelfingen: **Hohenlohe**-Ingelfingen, Kraft Prinz zu, General [† 1892]: Aus meinem Leben. 4 Bde. mit Abbild. Berlin: Mittler 1897—1907.

Hohenlohe-Schillingsfürst: **Bauer**, Ant.: Darstellung des Rechtsstreits zwischen dem Kurprinzen von Hessen und dem Prinzen Victor zu Hohenlohe-Waldenburg-Schillingsfürst, die Ansprüche auf den Allodialnachlass des Landgrafen zu Hessen-Rotenburg betr. — in: Bs. Beiträgen zum D. Privatfürstenrecht. 1839, 189—322.

Blum, Hans: Reichskanzler [Chlodwig] Fürst Hohenlohe[-Schillingsfürst] — in: Bs. Vorkämpfern der D. Einheit. 1899.

Voelderndorff, Otto Frh. v.: Vom Reichskanzler Fürsten von Hohenlohe. Erinnerungen [betr. Hohenlohes Bayer. Ministerpräsidium. Aus: Allg. Zeitung. Beil. 1902 Bd. 3. 4.] Mit Bildn. München: Allg. Zeitung. 1902.

Hohenlohe-Schillingsfürst, Chlodwig Fürst zu: Denkwürdigkeiten. Hrsg. von Frdr. Curtius. 1.—5. Taus. Mit 5 Bildn. 2 Bde. Stuttgart: D. Verlagsanstalt 1906.

Münz, Sigm.: Kardinal Hohenlohe — in: Ms. Römische Reminiszenzen und Profile. 2. Aufl. 1900, 32—42.

Hohenstaufen: s. X, 12 C u. F. S. 463. 528.

Hohenzollern: **Duncker**, Max: Zum Jubelfeste [gold. Hochzeit] des Fürsten Karl Anton v. Hohenzollern, 1884 — in: Ds. Abhandlungen. 1887.

Vergl. X, 12 F. Hohenzollern, S. 483.

Holtz: **Holtz**, Max Gg. Fdr. Frh. v.: Generalfeldzeugmeister Georg Friedrich vom Holtz. Lebensbild aus dem 17. Jahrhundert. Stuttgart: Kohlhammer 1891.

Holzer: **Schmid**, Karl Adf.: Rede am Grabe des Prof. Karl Holzer. [† Stuttgart 1869] — in: Ss. Aus Schule und Zeit. 1875.

Homberger: **Bamberger**, Ludw.: Heinrich Hombergers Essays — in: Bs. Charakteristiken. 1894.

Hornstein: **Bacherer**, Gust.: August Frh. v. Hornstein — in: Bs. Sterne und Meteore. 1839, 65–73.

Hosp: **Keller**, Joh. Bapt. v.: Rede am Grabe des am 6. März gestorbenen [Jakob] Hosp von Mengen, Repraesentanten des Oberamts Saulgau in der Kammer der Abgeordneten. Stuttgart: Mäntler [1821].

Huber: **Huber**, Joh. Ludwig: Etwas von meinem Lebenslauf und etwas von meiner Muse auf der Festung; ein kleiner Beitrag zu der selbst erlebten Geschichte meines Vaterlandes. Stuttgart: Steinkopf 1798.

Humboldt: **Humboldt**, Alexander v.: Briefe an Varnhagen von Ense aus d. J. 1827 bis 1858. Nebst Auszügen aus Varnhagen's Tagebüchern und Briefen von Varnhagen u. A. an Humboldt. 5. Aufl. Leipzig: Brockhaus 1860.

Gebhard, Bruno: Wilhelm von Humboldt als Staatsmann. 2 Bde. Stuttgart: Cotta 1896, 99.

Husuadel: [**Ehrmann**, Glob. F.:] Merkwürdige Lebensgeschichte des M. Johann David Husuadel, weil. Pfarrers zu Mauren im Hzgt. Wirtemberg [† 1788]. Stuttgart u. Esslingen 1795.

Hutten: **Strauss**, Dav. Fr.: Ulrich von Hutten. 3 Bde. Leipzig: Brockhaus 1858–60.
Bd. 3 = Hutten, Ulr. v.: Gespräche. 1860.

Jacoby: **Jacoby**, [Johann]: Meine Rechtfertigung wider die Anschuldigung des Hochverraths, der Majestätsbeleidigung und des frechen unehrerbietigen Tadels der Landesgesetze. [Nebst:] Meine weitere Vertheidigung. Zürich u. Winterthur: Literar. Compt. 1842.

Jaeger: **Büchner**, Ludw.: Seelenriecher und Gedankenleser [Gustav Jäger] — in: Bs. Fremdes und Eigenes. 2. Aufl. 1890.

Janssen: **Delbrück**, Hans: Die histor. Methode des Ultramontanismus [Johs. Janssen] — in Ds. Histor. u. polit. Aufsätzen. 1887, 5–32.

Pastor, Ludw.: Johannes Janssen. 1829–1891. Mit Bildn. Freiburg i. B.: Herder 1894.

Jarcke: **Jarcke**, Karl Ernst: Vermischte Schriften. Bd. 1–3. München: Literar.-Artist. Anstalt 1839. Bd. 4: Paderborn: Schöningh 1854.
4 = Principienfragen (100 Schlagworte zur Verfassungs-Politik der Zukunft). Polit. Briefe an einen D. Edelmann. Nekrolog und Bildnis.

Ifflinger: **Rothenhäusler**, Konr.: Geschichte der Freiherren von Ifflinger-Granegg. (Mit Abbild.) Stuttgart: Kohlhammer 1896.

Johann Friedrich v. Württemberg: Vier christliche **Leich-Predigten** uber dem Ableiben Johann Friedrich, Hertzogen zu Würtemberg, welche (durch Joh. Wolfg. Dieterich, Joh. Frdr. Hochstätter, Gg. Heinr. Häberlin, Joh. Ad. Osiander, Gg. Cunr. Brotbeck, Joh. Ulr. Pregizer ao. 1693) — gehalten worden. Samt Beschreibung der Leich-Procession. (Mit 4 Kupf.) Stuttgart: Rösslin 1697. 4°.

Jolly: **Baumgarten**, Hermann u. Ludwig Jolly. Staatsminister [Julius] Jolly. Tübingen: Laupp 1897.

Blum, Hans: Julius Jolly — in: Bs. Vorkämpfern d. D. Einheit. 1899.

Hausrath, Adf.: Zur Erinnerung an Julius Jolly. Leipzig: Hirzel 1899.

Jordan, Silvester: s. IV, 1 G. Rechtsfälle. S. 132.

Kant: **Fischer**, Kuno: Gesch. der neuern Philosophie. Bd. 3. 4: Immanuel Kant und seine Lehre. 3. Aufl. Heidelberg: Winter 1889.

Kapp: **Bamberger**, Ludw.: Zur Erinnerung an Friedrich Kapp, 1884 — in: Bs. Charakteristiken. 1894.

Karl v. Württemberg: **Schlossberger**, Aug. v.: Prinz Karl von Württemberg, russischer Generallieutenant, geb. 1770, gest. 1791. Stuttgart: Kohlhammer 1889.

Karl Rudolf v. Württemberg: Der seines Schmuckes beraubte Neuenstättische **Lindenbaum** d. i.: Letztes ohnverwelckliches Ehren- und Thränen-Opffer, als der Letzte von der Würtemberg-Neuenstättischen Stammlinie, nämlich Karl Rudolph, Herzog zu Württemberg den 17. Nov. 1742 verschieden u. den 6. Dec. in Dero Gruft eingesencket worden. (Bildnis, Trauerreden von Joh. Chf. Schütz, Joh. Friedr. Hochstetter und Chf. Friedr. Harpprecht, Personalia, Cantata u. a.) Heilbronn: Leucht [1743]. 4°.

Katharina v. Siena: **Hase**, Karl v.: Gesammelte Werke. Bd 5 Leipzig 1892.

Kausler: **Fischer**, Herm.: Rudolf Kausler — in: Fs. Beiträgen zur Literaturgesch. Schwabens. 2, 101–169. 1899.

Keller: **Vischer**, Friedr. Theod.: Gottfried Keller — in Vs. Altes u. Neues. 2 1881.

Gedächtniss-Reden auf den Hintritt des Bischofs von Rottenburg, Johann Baptist v. Keller, [gehalten von Ign. v. Jaumann u. Urban Ströbele]. Rottenburg: Engel 1845.

Keppler: **Breitschwert**, Joh. Ludw. Chn. Freih. v.: Joh. Kepplers Leben und Wirken. Nach neuerlich aufgefundenen Manuscripten bearbeitet. Stuttgart: Löflund 1831.

(Keppler:) **Reuschle**, [Karl Gust.]: Kepler, der Würtemberger. Biographische Skizze — in: Programm des Gymn. Stuttgart 1841.

Reitlinger, Edm., C. W. Neumann, C. Gruner: Johannes Kepler. 1. [einziger] Teil. Stuttg.: Grüninger 1868.

Kepler, Jo.: Opera omnia, ed. Ch. Frisch. 8 in 9 Bdn [nebst] Vita. Frankf. a. M.: Heyder & Z. 1858—71.

Sigwart, Chf.: Johs. Kepler — in: Ss. Kl. Schriften. 1, 182. 1881.

Schall, Jul.: Johannes Kepler. (Württ. Neujahrsbl. 9.) Stuttgart: Gundert 1892.

Günther, Sigm.: Kepler. Galilei. (Geisteshelden 22.) Berlin: Hofmann 1896.

Kerner: **Lang**, Wilh.: Aus Georg Kerners Sturm- u. Wanderjahren — in: Ls. Von u. aus Schwaben. 1. 1885.

Wohlwill, Adf.: Georg Kerner. Ein deutsches Lebensbild aus dem Zeitalter der französischen Revolution. Mit Bildn. Hamburg: Voss 1886.

Strauss, Dav. Frdr.: Ueber Justinus Kerner — in: Sts. Zwei friedliche Blätter. 1839 u. in: Sts. Kleinen Schriften. 2. 1866.

Kerner, Justin.: Das Bilderbuch aus meiner Knabenzeit. Erinnerungen aus den Jahren 1786 bis 1804. 2. Abdr. Stuttgart: Krabbe 1886.

Rümelin, Gust.: Justinus Kerner, 1862 — in: Rs. Reden u. Aufsätzen. 3. Folge. 1894.

Niethammer, Marie: Justinus Kerner's Jugendliebe und mein Vaterhaus. Stuttgart: Cotta 1877.

Kerner, Theobald: Das Kernerhaus und seine Gäste. Stuttgart: D. Verl.Anstalt 1894.

Kerner, Justinus: Briefwechsel mit seinen Freunden. Hrsg. von Theob. Kerner, erl. von Ernst Müller. 2 Bde. Ebd. 1897.

Ueber die Seherin von Prevorst s. XII, 7 b. Somnambulismus etc. S. 612.

Kessler: **Anklage** und Vertheidigung in Betreff vermeintlicher Beleidigung der Majestät im Volksfreund aus Schwaben durch zwei Herausgeber desselben (Heinr. Kessler und Ed. Schübler). Stuttgart: Zuckschwert 1819. [Nebst: Erkenntnis vom 1. Juni 1818 gegen Kessler u. Schübler. Mscr.]

Kirchenpauer: **Melle**, Wern. v.: Gustav Heinrich Kirchenpauer. [1808—1887. Hamburger Staatsmann.] Hamburg u. Leipz.: Voss 1888.

Klaiber: **Diez**, Max: Julius Klaiber. Ein Lebensbild. Mit Abbild. Stuttgart: Frommann 1893.

Klara Augusta v. Württemberg: Eine christliche **Leich-** und **Trost-Predigt** samt einer Sermon, über dem Ableiben der durchl. Fürstin und Frauen Clarae Augustae, verwittibten Hertzogin (Friedrich) zu Würtemberg, welche den 18. und 19. November 1700 in der fürstlichen Residenzstadt Neustatt a. d. Linden abgelegt worden. (Mit Kupf.) Stuttgart: Treu [1700]. 4°.

Klein: **Ancillon**, Friedr.: Denkschrift an Ernst Ferd. Klein [Mitarbeiter am Preuss. Allg. Landrecht] — in: As. Akadem. Gelegenheits-Schriften. 1815.

Klemm: **Klemm**, Joh. Chf.: Genealog. Nachrichten von seiner eigenen und vielen andern mit ihr verbundenen Familien. T. 1: 2. Aufl., T. 2 in 1 Bd. Tübingen: Fues 1792, 94.

Klock: **Klock**, Kaspar: Tractatus de aerario. [Mit Lebensnachrichten des Verfassers.] Nürnberg: Endter 1651.

Klopstock: **Strauss**, Dav. Frdr.: Klopstock u. Karl Friedrich v. Baden. Klopstocks Jugendgeschichte — in: Sts. Kleinen Schriften. 1. 2. 1862, 1866.

Kluepfel: **Feyer** des Tübinger Vertrags zu Stuttgart am St. KiliansTag [8. Juli] 1816. [Stuttg. Juli 1816.]

I an: Gutscher, Fr.: Der Tübinger Vertrag. 1816. -- [Neudruck unter dem Tit.:]

Vollständige **Beschreibung** der Feyer des Tübinger Vertrags, Herrn Assessor Heinrich Emm. [Immanuel] Klüpfel, Bürgermeister u. Repräsentanten der Stadt Stuttgart, zur Ehre gehalten am St. KiliansTag (8. Juli) 1816. [Stuttg. 1816.]

Knies: **Schmoller**, Gust.: Karl Knies, 1883 — in: Ss. Zur Litteraturgeschichte etc. 1888.

Kniestedt: **Dank** dem Bürgerfreund, Eberhard v. Kniestedt, Herzogl. Staatsminister, welcher den 14. November 1794 uns entrissen wurde. Von der Bürgerschaft zu Stuttgart. [Stuttgart 1794.] Kaps.

Zeller, [Joh. Heinr.]: Die Armenkasse zu Klein-Bottwar und die Familie v. Kniestedt. Stuttgart: Steinkopf 1818.

Koch: **Klunzinger**, C. Benj.: Ueber Amtmann [und LtAbgeo.] Johannes K. in Güglingen — aus: Viertelj.H. des Zabergäuvereins 1906, 53–63. Kaps.

Kolb: **Lang**, Wilh.: Gustav Kolb [1798—1865., Red. d. Allg. Ztg.] — in: Ls. Von u. aus Schwaben. 6. 1890.

Baun, Fr(iedr).: Schulmeister [Imman. Gli.] Kolb von Dagersheim 1784—1859. Charakterbild aus den Hahnschen Gemeinschaftskreisen Württembergs. Stuttgart: Ev. Gesellschaft 1904 [1903] = Christl. Charakterbilder. 1.

Kopf: **Münz**, Sigm.: Josef Kopf — in: Ms. Röm. Reminiscenzen. 2. Aufl. 1900, 118—132.

Kraus: **Kraus**, Christian Jakob: Vermischte Schriften über staatswirthschaftliche, philosophische u. a. wissenschaftliche Gegenstände; nach dessen Tod hrsg. von Hans v. Auerswald. 7 in 6 Bdn. (mit Ks. Bildn.) Königsberg: Nicolovius 1808—13.

Kudlich: **Kudlich**, Hans: Rückblicke und Erinnerungen [1848/49]. 3 Bde. Wien: Hartleben 1873.

Kugler: **Klein**, Cl.: Bernhard Kugler [u. seine Eltern] — in: Allgem. Zeitg. 1899 Beil. 80. 81. 82.

Kuhnle, Wilh.: s. XII, 6 f. Geisteskrankheiten und Irrenhäuser. S. 611.

Kullen: **Baun**, Fr[dr].: Johannes Kullen. Ein schwäbischer Stundenhalter 1787—1842. Stuttgart: Ev. Gesellschaft 1904 [1903] = Christl. Charakterbilder. 2.

Kurz: **Kurz**, Herm.: Gesammelte Werke. Mit Biographie des Dichters hrsg. von Paul Heyse. 10 in 5 Bdn. Stuttg.: Kröner 1874.
1: Gedichte. 2—4: Schiller's Heimatjahre. 5—7: Der Sonnenwirth. 8: Jugenderinnerungen. 9. 10: Hauschronik und Erzählungen.

Briefwechsel zwischen Hermann **Kurz** und Ed. Mörike. Hrsg. von Jak. Baechtold. Stuttgart: Kröner 1885.

Fischer, Herm.: Hermann Kurz — in: Allg. Zeitung. 1898. Beil. Nr. 271. 272.

— Schillers Heimatjahre von Herm. Kurz — in: Fs. Beiträge zur Literaturgesch. Schwabens. 1899. 2, 217 ff.

Kurz, Isolde: Hermann Kurz. Ein Beitrag zu seiner Lebensgeschichte. Mit Abbild. München und Leipzig: Müller 1906.

Lamennais: **Lamennais**, [François Robert] de: Worte eines Gläubigen. Frei übertragen u. von der Biographie des Verf., Vorwort u. Sonnetten begleitet. Grimma: Verl.-Comptoir 1834.

Lang: **Schnurrer**, Chn. Frdr.: De Matthia Langio, archiepisc. Salisb., Tubingensis scholae magistro — in Ss. Orationes academ. 1828.

Lang, Karl Heinr. Ritter v.: Memoiren. Skizzen aus meinem Leben und Wirken, meinen Reisen und meiner Zeit. 2 Thle. Braunschweig: Vieweg & S. 1842.
Dazu: Heigel in d. Allg. Zeitg., Beil. vom 14. und 15. Mai 1878.

Lang, Wilh.: Heinrich Lang [1826—1876, Prediger in Zürich], 1876 — in: Ls. Von und aus Schwaben. 4. 1887.

Lange: **Lange**, Joach., Prof. theol. zu Halle: Lebenslauf von ihm selbst verfasst. Halle: Francke 1744.

Lasker: **Bamberger**, Ludw.: Eduard Lasker. Laskers Briefwechsel aus dem Kriegsjahre — in: Bs. Charakteristiken. 1894.

Lassalle: **Lassalle**, Ferdinand: Gesamtwerke. Einzige Ausgabe. Hrsg.: Bd. 1—5 von Erich Blum, Bd. 6 von E. Schirmer. Leipzig: Pfau [1899—1901], Schirmer 1905.
1—3: Politische Reden und Aufsätze. [1899.]
4: System der erworbenen Rechte. I. [1901.]
5: " " " II. 1. 2. [1901.]
6: Philosophie Herakleitos des Dunkeln. [1905.]

Lavater: **Lavater**, Johann Kaspar: Freimütige Briefe über das Deportationswesen und seine eigene Deportation nach Basel. 2 Bde. Winterthur: Steiner 1800—01.

Leibniz: **Pfleiderer**, Edm.: Gottfried Friedrich Wilhelm Leibniz als Patriot, Staatsmann und Bildungsträger. Leipzig: Fues 1870 [1869].

Fischer, Kuno: Gesch. der neuern Philosophie. Bd. 2: Gottfr. Wilh. Leibnitz. 3. Aufl. Heidelberg: Winter 1889.

Leiningen: **Amoenitates** historico-juridicae ed. Pistorius. [Ueber die zweierlei Geschlechte derer Grafen v. Leiningen.] 2, 475. 1732.

Lepsius: **Curtius**, Ernst: Richard Lepsius, 1885 — in: Cs. Unter 3 Kaisern. 1889.

Lessing: **Riehl**, Wilh. Heinr.: Lessing als Universitätsfreund, 1873 — in: Rs. Freien Vorträgen. 2. 1885.

Hebler, Karl: Lessingiana. (Glückwunsch z. Tüb. Univ.-Jubiläum.) Bern: Fischer 1877. 4°.

Rümelin, Gust.: Miscellanea [über Lessing] — in: Rs. Reden u. Aufsätze. N. F. 1881.

Düntzer, Heinr.: Lessings Leben. Mit Jll. Leipzig: Wartig 1882.

Leutrum: **Leutrum von Ertingen**, Gerh. Graf: Geschichte des reichsfreiherrlichen und gräflichen Hauses Leutrum von Ertingen. Stuttgart: Kohlhammer 1893.

Lichnowsky s. Auerswald. S. 567.

Lichtenberg: **Lichtenberg**, Georg Christof: Ausgewählte Schriften. Hrsg. u. eingeleitet von Adf. Wilbrandt. Stuttgart: Cotta 1893.

Liguori s. III, 3 B Moraltheologie S. 58.

Lindenspür: **Klemm**, Max: Wolff Friedrich Lindenspür, älterer Bürgermeister zu Stuttgart. Stuttgart: Wildt [1895].

List: **List**, Friedrich. Sammelband, die Kriminaluntersuchung gegen L. und seine Ausschliessung aus der Württemb. Kammer der Abgeordneten betreffend. 1821. 4°.
1: Lithographierter Petitions-Entwurf für Reutlingen.
2: (Lists) Aktenstücke und Reflexionen. Stuttgart (22. Jan.) 1821.
3: Beil. zum Schwäb. Merkur vom 11. Febr. 1821.
4: (Griesingers) Bemerkungen hiegegen.
5: Beilage zum Schwäb. Merkur vom 13. Februar 1821.
6: Vertheidigungsrede des Abgeo. List.
7: Beilage zum Schwäbischen Merkur vom 21. Februar (von Feuerlein).
8: Bemerkungen hiegegen (von Griesinger).
9: Beilage zum Schwäbischen Merkur vom 23. Februar (Uhlands Bericht).
10: Merkur („Schwaben") vom 23. Febr. (v. Gaisbergs Bericht).
11: Einige Worte (eines Unbefangenen. Februar 1821).
12: (List:) Gegen den Aufsatz „Einige Worte".
13: Rede des Abg. Bolley den 24. Februar 1821.
14: (Griesingers) Bemerkungen gegen den Vortrag des Justizministers (28. Febr.) 1821.
15: Einige Worte von einem unbefangenen Württemberger. Stuttgart, März 1821.

List, Frdr.: Ehrfurchtsvolle Denkschrift an S. M. den König von Württemberg, einen von den kgl. Gerichtshöfen an seiner Person und an der Verfassung des Landes begangenen Justizmord betreffend. Zürich: Gessner 1823.

— Gesammelte Schriften. Hrsg. von Ludw. Häusser. T. 1. 2. Stuttg.: Cotta 1850.
1: Lists Leben von Ludw. Häusser. 1850.
2: Kleinere Aufsätze von 1817—46. 1850.
[3 = Nationales System der polit. Oekonomie.]

[**Schnitzer**, Karl F.:] Friedrich List, ein Vorläufer und ein Opfer für das Vaterland. Mit Portr. u. Facs. 2. Aufl. Stuttgart: Weise [1877].

Goldschmidt, Frdr.: Friedrich List, Deutschlands grosser Volkswirth. Betrachtungen über die heimischen und auswärtigen Erwerbsverhältnisse. Berlin: Springer 1878.

Staub, A.: Friedrich List. Vortrag. Mit dem Bildnis von L. und der Karte des von ihm 1833 entworfenen deutschen Eisenbahnnetzes. München: Oldenbourg [1879]. Kaps.

Schmoller, Gust.: Friedrich List, 1884 — in: Ss. Zur Litteraturgeschichte etc. 1888.

Wetzel, A.: Friedrich List als nationaler Erzieher. Ein geschichtl. Beitrag zur „Politik der Sammlung". Nagold: Selbstverlag. (Dr. v. Schneider & Gockeler in Stuttgart 1898.) Kaps.

Jentsch, Karl: Friedrich List. Mit Bild u. Facsimile. (Geisteshelden 41.) Berlin: Hofmann 1901.

[**Ficker**, Paul:] Friedrich List, der grösste Eisenbahnapostel und grosse Nationalökonom Deutschlands. Gedenkschrift für Deutsche. [Mit Abbild.] Mülheim a. R. [1905].

Loë: **Loë**, [Walter] Frh. v.: Erinnerungen aus meinem Berufsleben 1849 bis 1867. Stuttgart: D. Verlagsanstalt 1906 [1905]. 4°.

Loen: **Loen**, Johann Michal v.: Gesamlete Kleine Schriften. Hrsg. von J. C. Schneider und J. B. Müller. 4 Thle. Frankfurt: Hutter 1751, 52; Brönner: 1753, 56.
1: Moralische Schildereien, Jugendgeschichte Loens (Typen, Biographien, Höfe und Reisen). Mit Ls. Bildn. 4. Aufl. 1753.
2: Briefe betr. Kaiser Karln VII., dessen Wahl, Krönung u. a. 1740—48. 3. Aufl. 1756. [1. Aufl. 1750.]
3: Verschiedene Abhandlungen teilw. theolog. Inhalts. 1751.
4: Krit. Anmerkungen über schöne Künste und Wissenschaften. Betrachtungen über theolog. u. a. Gegenstände. Reisebeschreibungen. 1752.

Loewenstein: Wohlgegründer **Gegenbericht** mit ahngeheffter warhaffter Information, auff den durch die bischoffl. Würtzburgische Rähte wieder die Graven zu Löwenstein und Wertheimb außgesprengten vermeinten Bericht. [Th. 1]: Mit Kupfertit. und Karte. Th. 2. Wertheimb: Lochner 1618, 1617. 2°.

Estor, Joh. Gg.: Vom Ursprung der Fürsten und Grafen v. Löwenstein und Wertheim. Stemma Leostenianum — in: Es. Kleinen Schriften 1, 642. 1744.

Klüber, Joh. Ludw.: Die eheliche Abstammung des fürstl. Hauses Löwenstein-Wertheim von dem Churfürsten Friedrich dem Siegreichen von der Pfalz, und dessen Nachfolgerecht in den Stammländern des Hauses Wittelsbach. Hrsg. von J. Mülhens. Frankfurt: Andreä 1837.

Zöpfl, Heinr.: Kritische Bemerkungen zu den Schriften von Klüber und einem ungenannten norddeutschen Publicisten über die eheliche Abstammung des Hauses Löwenstein-Wertheim etc. Heidelberg: Groos 1838.

Bauer, Ant.: Darstellung der Rechtssache des Fürsten zu Löwenstein-Wertheim-Rosenberg Kl. wider den Herzog zu Arenberg Bekl., die Erbfolge in die gfl. Markschen Besitzungen betr. — in: Bs. Beiträgen zum D. Privatfürstenrecht 1839, 97—188.

Lolme: **Dahlmann**, Frdr. Chf.: Vorrede zu Jean Louis de Lolmes Verfassung von England, 1819 — in: Ds. Kleinen Schriften 1886.

Lotter: **Lotter**, Karl: Stammbaum der Familie Lotter in Schwaben. Stuttgart: Neff 1879. 4°.

Loyola s. III, 4. Jesuiten, S. 102.

Lübke: **Lübke**, Wilh.: Lebenserinnerungen. Mit Bildn. Berlin: Fontane 1891.

Lühe: **Caselius**, Joh.: Luhiades. Laudatio Joachims und Henrichs von der Lühe — in: Amoenitates Pistorii Bd. 8 S. 3083. 1753.

Luther: **Luther**, Martin: Sowol in Deutscher als Lateinischer Sprache verfertigte und aus der letzteren in die erstere übersetzte Sämtliche Schriften. Hrsg. von Joh. Gg. Walch. 24 in 23 Bdn. Halle: Gebauer 1740—51.

1. 2: Auslegung des 1. Buches Mosis. 1740.
3: Predigten über das 1. Buch Mosis. Auslegung vom 2. Buch Mosis bis zum Psalter. 1740.
4. 5: Auslegung vom Psalter, Prediger, Hohem Lied. 1740, 41.
6: Auslegung der Propheten. 1741.
7—9: Auslegung des Neuen Testamentes. 1741, 42, 43.
10: Katechetische Schriften. 1744.
11. 12: Kirchenpostill. 1742.
13: Doppelte Hauspostill von 1544 und 59. 1743.
14: Vorreden, historische und philologische Schriften; Latein. Bibel-Version 1744.
15—17: Die zur Reformationshistorie gehörigen Dokumente 1517—46. 1745.
18. 19: Streitigkeiten mit den Papisten. 1746.
20: Schriften wider Sakramentirer, Fanaticos, Juden und Türken. 1747.
21: Briefe. Nachlese zu Bd. 1—20. 1749.
22: Colloquia oder Tischreden. 1743.
23. 24: Lebensbeschreibung von Walch. Register. 1750 (und 51).

Bulla [Leonis X.] contra errores Martini Lutheri et sequatium. o. O. [1520. — Angeb.:]

1. Ein kaiserlich **Mandat** wider die misshandlung des Luthers aussgangen am 25. Tag Jul. 1524. o. O. u. J.
2. **Luther**, Mart.: De captivitate Babylonica ecclesiae praeludium. (Mit Bildn.) o. O. [Oct. 1520].
3. — De libertate christiana. Ed. recogn. Epistola ejusdem ad Leonem X. o. O. [1521].
4. **Tuberinus:** Contra falsas Lutheri positiones. o. O. [1524.]
5. **Weidmann**, Joh.: Contra M. Luterum hereticum Liber decretiss. o. O. u. J.

Der Romischen Kayserl. Majestat **Edict** wider Martin Luthers Bücher und leere, seine Anhenger, enthalter und nachfolger u. etlich annder schmeliche schrifften, auch gesetz der druckerey. Dat. Wormbs 8. Mai 1521. Druck in Patentform — in: Gen. Reskr. 1, 62. (Hdschr. 31.)

Lutherus redivivus oder: Theologisches Schatzkästlein von zwölf unterschiedenen Fächlein, aus denen beyden Eislebischen Theylen der Schriften Mart. Lutheri verfertiget durch Joh. Casp. Finck. Darmbstatt 1670. [Angeb.:]

Luther, Mart.: Hauptschlüssel zu denen 6 übrigen Tomis collectaneis Lutheri redivivi d. i. 12 Register der Eislebischen Bücher M. Lutheri, durch Erasm. Gruber. [Nebst] Noch 2 allg. Register. Franckfurt a. M. 1671.

Curieuser **Geschichts-Calender** des hocherleuchteten Mannes Dr. Martini Lutheri. Zum 3. mal gedruckt und verb. [Mit 1 Bildn.] Leipzig: Groschuff 1698.

1 an: Kurieus. Geschichtskalender aller Päpste. 1697.

Das **Leben** des sel. Manns Gottes Martin Luthers, welches, damit es von allen Cantzeln des Hzgts. Württemberg auf das den 31. Octobr. 1717 angeordnete Jubelfest abgelesen werde, zusammengetragen worden. Stuttgart: Rösslin [1717].

2 an: Instruktion f. d. sämtl. Ministros Ecclesiae. 1717.

[**Herrenschneider**, Joh.:] Facsimile eines Briefes von Martin Luther in Steindruck. Nebst einigen Notizen über die Frau von Matthäus Zell, an welche dieser Brief geschrieben ist. Strassburg: Heitz 1817.

Pfizer, Gust.: Martin Luthers Leben. Mit 4 Stahlst. Stuttgart: Liesching 1836.

Köstlin, Jul.: Luthers Leben. Mit Illust. Leipzig: Fues 1882.

Beyschlag, Willib.: Luthers Hausstand in seiner reformator. Bedeutung 1883 — in: Bs. Zur deutsch-christl. Bildung. 2. Aufl. 1899.

Burk, Karl: Martin Luther. Stuttgart: Krabbe 1883.

Pressel, Paul: Luther von Eisleben bis Wittenberg. 1483—1517. Chronik und Stammbaum. Stuttgart: Greiner & Pfeiffer 1883.

Hartwig: Luthers Stellung zur Politik. (Aus: Allg. evang.-luth. Kirchenzeitung.) Leipzig: Dörffling & Franke. 1898. Kaps.

Ward, Frank G.: Darstellung und Würdigung der Ansichten Luthers vom Staat und seinen wirtschaftlichen Aufgaben. (Sammlung von Abhandl. des staatswissensch. Seminars zu Halle. 21.) Jena: Fischer 1898.

Paulus, Nik.: Luthers Lebensende. (1. Erg.-H. zu Janssens Gesch. d. D. Volkes.) Freiburg i. B.: Herder 1898.

Hausrath, Adf.: Luthers Leben. 2 Bde. Berlin: Grote 1904.

Denifle, Heinr., O. P.: Luther und Luthertum, in der ersten Entwickelung quellenmässig dargestellt. Bd. 1 Abt. 1. 2. 2. Aufl. Mainz: Kirchheim 1904—05.

(Luther:) **Kolde**, Theod.: P. Denifle, Unterarchivar des Papstes, seine Beschimpfung Luthers und der evang. Kirche. Leipzig: Deichert 1904.

Hegemann, Ottmar: Luther im katholischen Urteil. Eine Wanderung durch vier Jahrhunderte. München: Lehmann 1905.

Lux: **Bamberger**, Ludw.: Adam Lux [guillot. 1793], 1866 — in Bs. Charakteristiken 1894.

Macaulay: **Macaulay**, Thomas Babington: Ausgewählte Schriften geschichtlichen und literarischen Inhalts. 9 Bde. [und] N. F. 4 Bde. Braunschweig: Westermann 1853—58. 1860. [Inhalt s. S. 404.]

Gildemeister, Otto: Macaulay, 1860 — in: Gs. Essays 2. 3. Aufl. 1898.

Machiavelli: **Machiavelli**, Niccolo: Sämmtliche Werke. Uebersetzt von Joh. Ziegler. 8 Bde. Karlsruhe: Groos 1832—41.

1: Vom Staat. Betrachtungen über die ersten 10 Bücher des Tit. Livius. 1832.
2: Der Fürst. Kleinere polit. Schriften. Gesandtschaft bei dem Herzog von Valentinois. 1833.
3: Die Kriegskunst; nebst den kleineren militärischen Schriften. 1833.
4: Die Florentinische Geschichte in 8 Büchern. 1834.
5. 6: Historische Fragmente. Gesandtschaften und Sendungen. 1838.
7: Lustspiele u. a. poetische Schriften. 1838.
8: Freundschaftliche Briefe. Machiavellis Leben. Florentinische Geschichte von 1492—1512, von Karl Ziegler. 1841.

Ebeling, Friedr. W.: Niccolo di Bernardo dei Machiavelli's politisches System, biographisch, literarisch, historisch und kritisch begründet. Berlin: Grieben 1850.

Mundt, Theod.: Machiavelli u. der Gang der europäischen Politik. Leipzig: Dyk 1851.

Macaulay, Thom. B.: Machiavelli — in: Ms. Ausgewählte Schriften. 1. Braunschw. 1853.

Villari, Pasq.: Niccolo Machiavelli und seine Zeit. Uebers. von B. Mangold u. M. Heusler. 3 Bde. Rudolstadt: Hartung 1882—83.

Märklin: **Strauss**, Dav. Fr.: Christian Märklin. Ein Lebens- und Charakterbild aus der Gegenwart. Mannheim: Bassermann 1851.

Magnus von Württemberg: **Pfister**, Alb. v.: Herzog Magnus v. Württemberg. Ein Lebensbild aus dem Anfang des 17. Jahrhunderts. Mit Bildn. Stuttgart: Kohlh. 1891.

Mansfeld: **Scherer**, Gg.: Oratio de heroicis virtutibus factisque Caroli, principis et comitis Mansfeldii, habita in ejusdem funere 7. Sept. 1595. Ingolstadii: Sartorius 1596.

3 an: Scriptores aliquot ed. Goldast. 1605.

Maria Feodorowna v. Russland: **Merkle**, Jak.: Jugendjahre der Kaiserin M. F. von Russland, geb. Prinzessin [Sofia Dorothea] von Württemberg, 1759—1776. Stuttgart: Kohlhammer 1892.

Martens, Chn. v.: s. S. 519.

Massenbach: **Massenbach**, Christian Frh. v.: Denkschrift, seine Verweisung aus Heidelberg betreffend; der teutschen Bundes-Versammlung überreicht am 12. Aug. 1817. Frankfurt: Andreä [1817].

Der Obriste [Chn.] v. **Massenbach**: Eine biographische Skizze seiner Schicksale, Anschuldigungen und Vertheidigungsgründe. o. O. December 1818.

Mathy: **Braun**, Karl: Karl Mathy — in: Bs. Zeitgenossen. 1, 1—64. 1877.

Duncker, Max: Karl Mathy — in: Ds. Abhandlungen 1887.

Mauch: **Mager**, E.: Karl Mauch. Lebensbild eines Afrikareisenden. 3 in 1 Bde. Stuttgart: Kohlhammer 1889[—1892].

Max Emanuel von Württemberg: [**Bardili**, Joh. Wendel:] Des Prinzen M. E., Hertzogs in Würtemberg, Reisen durch Teutschland in Polen, Lithauen etc. (Mit des Prinzen Bildn.) Stuttgart 1730.

Schott, Sigm.: Max Emanuel, Prinz von Württemberg, und sein Freund Karl XII., König von Schweden. Mit 2 Portr. Stuttgart: Krabbe 1839.

Mayer: **Dühring**, Eug.: Robert Mayer, der Galilei des 19. Jahrhunderts. Einführung in seine Leistungen und Schicksale. Mit Portr. Chemnitz: Schmeitzner 1880.

Rümelin, Gust.: Erinnerungen an Robert M. — in: Rs. Reden u. Aufs. N. F. 1881.

Weyrauch, Jak. J.: Robert Mayer, der Entdecker des Princips von der Erhaltung der Energie. Mit Bildn. Stuttgart: Wittwer 1890.

Mayer, Rob.: Kleinere Schriften und Briefe, nebst Mittheilungen aus seinem Leben. Mit 2 Abbild. Hrsg. von Jak. J. Weyrauch. Stuttgart: Cotta 1893.

Melanchthon: Curieuser **Geschichts-Calender** oder kurtzes Zeit-Register über das Leben etc. Philippi Melanchthonis von F. C. F. (Mit 1 Bildn.) Frankfurt und Leipzig 1698.

2 an: Kurieus. Geschichtskalender aller Päpste. 1697.

Heyd, Ludw. Frdr.: Melanchthon und Tübingen. Tübingen: Fues 1839.

Planck, Adf.: Melanchthon, Praeceptor Germaniae. Zur 3. Säkularfeier seines Todes. Nördlingen: Beck 1860.

Melchers: **Münz**, Sigm.: Kardinal Melchers — in: Ms. Römische Reminiscenzen. 2. Aufl. 1900, 32—42.

Menzel: **Bacherer**, Gust.: Wolfg. Menzel — in: Bs. Sterne und Meteore 1839, 27—37.
Merian: **Ancillon**, Frdr.: Eloge historique de J[oh.] B[ernh.] Mérian, secrétaire perpétuel de l'académie des sciences de Prusse. Berlin: Duncker & H. 1810.
Metternich: **Binder**, Wilh.: Fürst Clemens v. Metternich und sein Zeitalter. Ludwigsburg: Nast 1836.
Metternich-[Winneburg,] Fürst Klemens: Aus M's. nachgelassenen Papieren. Hrsg. von Richard Fürst M.-W. 2 T. in 5 Bdn. Wien: Braumüller 1880—84.
Meyer: **Barth**, Theod.: Alexander M. — in: Bs. Politischen Porträts. Berlin 1904.
Meysenbug: **Münz**, Sigm.: Malwida v. M. — in: Bs. Röm. Reminiscenzen. 1900, 104—118.
Mill: **Mill**, John Stuart: Selbstbiographie. Aus dem Englischen von Carl Kolb. Stuttgart: Meyer & Zeller 1874.
Miquel: **Blum**, Hans: Johannes v. Miquel — in: Bs. Vorkämpfern d. D. Einheit. 1899.
Moerike: **Vischer**, Frdr. Theod.: Eduard Mörike, Maler Nolten, Gedichte — in: Vs. Krit. Gängen. 2. 1844.
Lang, Wilh.: Eduard Mörike, 1875 — in: Ls. Von u. aus Schwaben. 2. 1885.
Klaiber, Jul.: Eduard Mörike. Zwei Vorträge. Stuttgart: Auerbach 1876.
Vischer, Frdr. Theod.: Nachruf an Mörikes Grab, 1875. Rede bei der Einweihung seines Denkmals, 1886 — in: Vs. Altes und Neues. 1881.
Briefwechsel zwischen Hermann **Kurz** u. Eduard Mörike. Hrsg. von J. Bächtold. Stuttgart: Kröner 1885.
Pressel, Frdr.: Das Pfarrhaus in Cleversulzbach vor fünfzig und mehr Jahren. Mit 2 Abbild. Stuttgart: Greiner & Pfeiffer 1885.
Krauss, Rudf.: Eduard Mörike als Gelegenheitsdichter. Mit Abbild. Stuttgart: D. Verlagsanstalt 1895.
Maync, Harry: Eduard Mörike. Sein Leben und Dichten. Mit Bildn. Stuttgart: Cotta 1902 [1901].
Mörike, Eduard: Sämtliche Werke. Hrsg. zon Rudf. Krauss. Mit Abbild. 6 in 3 Bdn. Leipzig: Hesse [1905].
Moeser: **Möser**, Justus: Sämmtliche Werke, neu geordnet und aus dem Nachlasse desselben gemehrt durch F. A. Abecken. 10 Bde. Berlin: Nicolai 1842—43.
1—4: Patriotische Phantasien. 1842. 4 Bde.
5: Kleinere, den patriotischen Phantasien verwandte Stücke. 1843.
6—8: Osnabrückische Geschichte. 4 in 3 Bdn. 1843.
9: Kleinere Schriften. Vermischtes. 1843.
10: Leben, von Friedr. Nicolai. Briefwechsel. Sachregister. 1843.
Mohl: **Aktenstücke**, betr. den Dienst-Austritt des Prof. R[obert] v. Mohl in Tübingen. [Hrsg. von Rob. v. Mohl.] Freiburg i. B.: Herder 1846.
Schulze[-Gaevernitz], Herm. v.: Robert von Mohl. Mit 1 Bildn. Heidelberg: Winter 1886.
Geiger, Karl: Rob. v. Mohl als Vorstand der Tübinger Universitäts-Bibliothek 1836—44 — in: Zentralbl. f. Bibliothekswesen. Jg. 1900.
Mohl, Rob. v.: Lebenserinnerungen 1799—1875. [Hrsg. von Dietrich Kerler.] Mit 13 Bildn. 2 Bde. Stuttgart: D. Verlagsanstalt 1902.
Moltke: **Taube**, Frdr. Wilh. v.: Vertheidigung derer Hoheitsrechte auf der Reichsfeste Wulften. Nebst genealogischen Nachrichten von dem Geschlechte der Freiherren v. Moltke. Wien 1766, 67. (2°.) 4°.
Moltke, Helmut Graf v.: Gesammelte Schriften und Denkwürdigkeiten. 8 Bde. Mit Abbild. Berlin: Mittler 1892—93.
1: Zur Lebensgeschichte. 1892.
2: Vermischte Schriften. 1892.
3: Geschichte des deutsch-französischen Krieges 1870—71. 1891.
4: Briefe an Mutter und Brüder. 1891.
5: Briefe, 2. Sammlung und Erinnerungen. 1892.
6: Briefe an seine Braut und Frau. 1892.
7: Reden, nebst Sachregister zu 1—7.
8: Briefe über Zustände und Begebenheiten in der Türkei aus dem Jahr 1835 bis 1839. 6. Aufl. 1893.
- Militärische Korrespondenz. Aus den Dienstschriften des Krieges 1870/71. 3 in 1 Bde. Berlin: Mittler 18[96—]97.
Buchner, Wilh.: Feldmarschall Graf Helmut v. Moltke. Festgabe zum 25. Jahrestage der Schlacht bei Sedan. (Mit 1 Bildn.) Lahr: Schauenburg 1895.
Bigge, W.: Feldmarschall Graf Moltke. Ein militär. Lebensbild. 2 Bde. München: Beck 1901 [1900].
Mommsen: **Münz**, Sigm.: Theodor M. — in: Ms. Röm. Reminiscenzen. 1900, 59—78.
Barth, Theod.: Theodor M. — in: Barths Politischen Porträts. 1904.
Montfort: **Vanotti**, Joh. Nep. v.: Geschichte der Grafen von Montfort und von Werdenberg. Ein Beitrag zur Geschichte Schwabens, Graubündtens, der Schweiz und des Vorarlberges. Bellevue: Verl. u. Sort.Bhdlg 1845.

(Montfort:) **Schilling**, Alb.: Langenargen. Seine Geschichte und die der Grafen Montfort. Ursendorf 1870.

Moser: Näherer **Aufschluss** in der Streitsache des reg. Landgrafen zu Hessen und Höchstdero ehemaligen Präsidenten und Kanzler Freyh. [Friedr. Karl] v. Moser. Darmstadt [1785]. Kaps.

Moser, Johann Jakob: Genealogische Nachrichten von seiner eigenen und allen von derselben abstammenden Familien. Stuttgart 1752.

Moser, Joh. Jak.: Lebensgeschichte von ihm selbst beschrieben. Th. 1—3. 3. Aufl. Th. 4 nebst Register in 1 Bd. Frankfurt u. Leipzig 1777, 83.

Moser, Joh. Jak.: Memoriale an das Corpus Evangelicorum in Regensburg, den gegen ihn verhängten fiskalischen Prozess betreffend. Dat. Stuttgart 26. Nov. 1777 [fing. Tit.]. (2°.) 4°. [Angeb.:]

1: Schreiben Corporis Evangelicorum an das Reichs-Cammer-Gericht evangelischen Theils d. d. 1. Aprilis 1778, den gegen den Kgl. Dänischen Etatsrath Moser verhängten fiscalischen Process betreffend. Regensburg: Neubauer [1778].

2: Dankschreiben Mosers an das Corpus Evangelicorum für das Vorschreiben vom 1. April d. J. Dat. Stuttgardt 21. April 1778. [fing. Tit.] Mscr.

Schmid, Aug.: Das Leben Johann Jakob Moser's. Stuttgart: Liesching 1868.

Schulze[-Gaevernitz], Herm. v.: Johann Jakob Moser, der Vater des deutschen Staatsrechts. Mit 1 Bildn. Leipzig: Breitkopf & H. 1869.

Wächter, Osk. v.: Johann Jakob Moser. (Mit Bildn.) Stuttgart: Cotta 1885.

Merz, Heinr. v.: Festrede am 100jährigen Todestage des Landschaftskonsulenten Johann Jakob Moser, zur Enthüllung seines Denkmals in der Moserstrasse. Stuttgart: Steinkopf, 30. Sept. 1885. Kaps.

Adam, Alb. Eugen: Johann Jakob Moser als Württembergischer Landschaftskonsulent 1751—1771. Stuttgart: Kohlhammer 1887.

Moser, Robert: Auch ein schwäb. Pfarrersleben. Zugleich ein Beitrag zur Pädagogik und Pastoraltheologie. Teil 1. 2, Abt. 1. 2. o. O. Selbstverlag 1876—1883.

Müffling: **Müffling**, Frdr. Karl Ferd. Frh. v.: Aus meinem Leben (1805—1830). Berlin: Mittler & S. 1851.

Müller: **Müller**, Johannes v.: Sämmtliche Werke. Hrsg. von J. G. Müller. 27 Bde. Tübingen: Cotta 1810—19. [Inhalt s. S. 404.]

Briefwechsel zwischen Friedrich v. **Gentz** und Johannes v. Müller — in: Gentz' Schriften, hrsg. von Schlesier. 4. 1840.

Curtius, Ernst: Aug. Böckh und Karl Otfried Müller, 1883 — in: Cs. Unter drei Kaisern. 1889.

Münch: **Münch**, Oskar Frh. v.: Vier Eingaben an die Kammer der Abgeordneten vom 27. März, 17. April, 18./25. April und an den Kgl. Verwaltungsgerichtshof in Stuttgart vom 31. Juli 1891, betr. seine Einweisung ins Irrenhaus u. a. [Fing. Tit.] 4°.

Münster: [**Münster**, Ernst Graf v.:] Widerlegung der ehrenrührigen Beschuldigungen, welche sich der regierende Herzog [Karl] von Braunschweig gegen Ihren Vormund und die während Ihrer Minderjährigkeit beauftragten Männer erlaubt haben. Neue unveränd. Auflage. Hannover: Hahn 1827.

[**Wit** v. Dörring, Jhs.:] Versuch, die Missverständnisse zu heben, welche zwischen dem Könige von England und dem Herzoge von Braunschweig durch den Grafen Ernst v. Münster herbeigeführt worden. Hamburg: Hoffmann & C. 1828.

[**Hormayr**, Josef Frh. v.:] Lebensbilder aus dem Befreiungskriege. I. Ernst Friedr. Herbert Graf v. Münster. 2 Bde. Jena: Frommann 1841.

Braun, Karl: Georg Herbert Gf. v. Münster, Fürst v. Derneburg — in: Bs. Zeitgenossen. 1, 320—342. 1877.

Myler v. Ehrenbach: **Müller**, Joh. Jak.: Christliche Leich-Predig bey ansehnlicher Leich-Begängnus Nicola Mylers v. Ehrenbach. Stuttgart: Rösslin (Okt. 1677). Kaps.

Natzmer: **Natzmer**, Oldwig v.: Unter den Hohenzollern. Denkwürdigkeiten 1820—1861. (Hrsg. u. bearb.) von Gneomar E. v. Natzmer. 4 Bde. Gotha: Perthes 1887—89.

Nebenius: **Böhtlink**, Arth.: Karl Friedrich Nebenius. Der deutsche Zollverein, das Karlsruher Polytechnikum und die erste Staatsbahn in Deutschland. Karlsruhe: Jahraus 1899. 4°.

Necker: [**Moser**, Frdr. Karl v.: Jacques] Necker. In Briefen an Herrn Iselin in Basel. [Frankfurt a. M.] 1782.

Nefftzer: **Lang**, Wilh.: Zur Erinnerung an August Nefftzer, 1876 — in: Ls. Von und aus Schwaben. 4. 1887.

Neipperg: **Klunzinger**, Karl: Die Edlen von Neipperg und ihre Wohnsitze Neipperg und Schwaigern. Stuttgart: Köhler 1840.

Neocorus: **Dahlmann**, Frdr. Chf.: Neocorus der Dithmarsche, 1818 — in: Ds. Kleinen Schriften 1886.

Neufeld, Karl: s. X, 3. Mittelafrika S. 409.

Nicolai: **Rümelin**, Gust.: [Friedr.] Nicolai und sein Reisewerk über Schwaben — in: Rs. Reden und Aufsätzen. N. F. 1881.

Wagner, Tob.: Vita Melchioris N., theologi Wirtemb. Tubingae: Reis 1662. (2°.) 4°.

Nicolaus: **Mayer**, Otto: Die Schule Schreibens und Dichtens von Nikolaus von Wyle in: Mitteilungen der Gesellsch. f. D. Erziehungs- und Schulgesch. Württemberg-H. 1899.

Niebuhr: **Dahlmann**, Frdr. Chf.: Ueber Niebuhr, 1832 — in Ds. Kleinen Schriften 1886.

Nietzsche: **Bamberger**, Ludwig: Unsere Neuesten [Frdr. Nietzsche] 1892 — in: Bs. Studien und Meditationen. 1898.

Hartmann, Ed. v.: Nietzsches neue Moral — in: Hs. Ethischen Studien. 1898.

Riehl, Alois: Friedrich Nietzsche, der Künstler und der Denker. 2. Aufl. Stuttgart: Frommann 1898.

Ziegler, Theob.: Friedrich Nietzsche. Berlin: Bondi 1900 [1899].

Noorden: **Noorden**, Karl v.: Historische Vorträge. Eingeleitet und hrsg. von Wilh. Maurenbrecher. Mit Portr. [nebst Lebensbild und Schriftenverzeichnis Ns]. Leipzig: Duncker & H. 1884.

Normann: **Normann-Ehrenfels**, Phil. Chn. Frdr. Gf. v., Württemb. Staatsminister, geboren 1756, gestorben 1817: Denkwürdigkeiten. Hrsg. von Karl Heinr. Frh. Roth v. Schreckenstein. Stuttgart: Kohlhammer 1891.

Nostitz: **Nostitz**, Karl v., Adjutant des Prinzen Louis Ferdinand von Preussen und russischer Generallieutenant: Aus Leben und Briefwechsel. Auch ein Lebensbild aus den Befreiungskriegen. Dresden u. Leipzig: Arnoldi 1848.

Notter: **Pfizer**, Paul Ach. [u. Frdr. Notter]: Briefwechsel zweier Deutschen. Stuttgart: Cotta 1831.

Oberkirch: **Oberkirch**, [Henriette Louise] baronne de: Mémoires, publiés par le comte de Montbrison, avec un facsimile de S. M. Marie Feodorowna [née princesse de Wurtemberg]. 2 in 1 Bde. Paris: Charpentier 1853.

Oelsner: **Oelsner**, Konr. Engelb.: Politische Denkwürdigkeiten [1786—1820]. Hrsg. von G. Oelsner-Monmerqué. Bremen: Schlodtmann 1848.

Oetker: **Braun**, Karl: Friedrich Oetker — in: Bs. Zeitgenossen. 1, 343—352. 1877.

Ompteda: **Ompteda**, Ludw. Frh. v.: Irrfahrten und Abenteuer eines mittelstaatlichen Diplomaten [Friedrich v. Ompteda 1772—1820]. Leipzig: Hirzel 1894.

Oppenheimer (Jud Süss): s. X, 12 G. Württ. Geschichte. S. 514.

Oppermann: **Braun**, Karl: Alb. Oppermann — in: Bs. Zeitgenossen. 1, 65—90. 1877.

Osiander: [**Abel**, Jak. Frdr.:] Lebensbeschreibung Johann Osianders, Consistorial-Raths, Geheimenrathes des Herzogs von Würtemberg [1657—1724]. Tüb.: Heerbrand 1795.

Pahl: **Bacherer**, Gustav: Johann Gottfried Pahl — in: Bs. Salon deutscher Zeitgenossen. 1, 93—314. 1838.

Pahl, Joh. Gfr.: Briefe an einen deutschen Zeitgenossen. Nebst polit. literarischen Zugaben aus Pahls öffentl. Hinterlassenschaft — in: Bacherer, Gust.: Stellungen u. Verhältnisse. 1, 321—456. u. XLVIII—LXIV. 1840.

— Denkwürdigkeiten aus meinem Leben und aus meiner Zeit. Hrsg. von Wilh. Pahl. Tübingen: Fues 1840.

Palm: [**Soden**, Jul. Gf.:] Joh. Phil. Palm, Buchhändler zu Nürnberg, auf Napoleons Befehl hingerichtet zu Braunau den 26. Aug. 1806. Nürnberg: Stein 1814.

Palmerston: **Bulwer**, Henry Lytton: Lord Palmerston's (Henry John Temple's) Leben. Frei bearb. von Arn. Ruge. 1. [einziger] T. Berlin: Oppenheim 1871.

Pappenheim: **Hess**, Joh. Ed.: Gottfried Heinrich Graf zu P. [1594-1632.] Leipz.: Weigel 1855.

Parisius: **Braun**, Karl: Ludolf Parisius — in: Bs. Zeitgenossen. 1, 353—362. 1877.

Patkul: Gründliche, jedoch bescheidene **Deduction** der Unschuld Herrn Joh. Reinhold von Patkul, Sr. Kön. Maj. in Polen Geheimbden Kriegsraths wider die Lästerungen, mit welchen derselbe von seinen Feinden in Schweden belegt worden. [Hrsg. von Chn. Thomasius.] Leipzig: Gross 1701. [Darin:]

1: Rechtliche Acta in peinlichen Sachen des kgl. schwedischen Hofkanzlars, Baron Joh. Bergenhielm, Anklägers, contra den Capitain Joh. Reinhold Patkul, ergangen für die kgl. Commission in Stockholm 1694. 1701.

2: Rechtliches Responsum in peinlichen Sachen des kgl. schwedischen Hofkanzlars, Barons Joh. Bergenhielm, Anklägers, contra etliche von der Liefländischen Ritterschaft und insonderheit wider Herrn Capitain Joh. Reinhold Patkul, peinlich Beklagte. [Nebst] Responsum Lipsiense. o. O. (Leipzig) 1701.

3: Collectanea Livonica, ausgezogen aus dem Corpore vidimato privilegiorum nobilitatis Livonicae u. a. glaubwürdigen Documenten, woraus nicht allein zu sehen, was es mit denen privilegiis der Liefländ. Ritterschafft für eine Bewandnus habe, sond. auch, dass der Herr v. Patkul nichts Strafbares und Ungebührliches begangen. o. O. (Leipzig) 1701.

(Patkul:) **Echo**, oder rechtmässige Beantwortung auff die von denen infamen schwedischen Ehrendieben wider Sr. K. Majestät in Polen insonderheit wider den Geheimbden Rath v. Patkul ausgestreuete unverschämte Pasquillen. Samt Replica pro justitia armorum Poloniae contra Sueciam. Abgefasset von T. S. i. Z. 1702.
1 an: Gründliche, jedoch bescheidene Deduction. 1701.

Pauli: **Römer**, Rob.: Die Versetzung des Professors Reinhold P. von der Universität Tübingen an ein niederes Seminar — in: Zeitschr. f. D. Staatsrecht etc. H. 4, 516. Berlin 1867.

Treitschke, Heinr. v.: Reinhold Pauli und Minister Golther — in Ts. Zehn Jahre deutscher Kämpfe. 1879.

Paulus: **Paulus**, Heinr. Ebh. Glo.: Skizzen aus meiner Bildungs- und Lebensgeschichte zum Andenken an mein fünfzigjähriges Jubiläum. Heidelberg: Groos 1839.

Paumgartner: **Paumgartner**, Balthasar d. J.: Briefwechsel mit seiner Gattin Magdalena geb. Behaim (1582—1598). Hrsg. von Georg Steinhausen. Tübingen 1895 = Bibliothek des Litterar. Vereins. 204.

Peel: **Guizot**, Franç.: Sir Robert Peel. Politisches Charakterbild. Berlin: Springer 1857.

Pfau: Der **Pressprozess** des „Staatsanzeigers für Württemberg" gegen Ludwig Pfau. Stuttgart: Beobachter [1883].

Pfau, Ludw.: Politisches und Polemisches aus den nachgelassenen Schriften. Mit Vorwort von Ernst Ziel. Stuttgart: Verlagshaus Stuttgart 1895.

Pfister: **Pfister**, Albert v.: Deutsche Zwietracht. Erinnerungen aus der Leutnantszeit 1859—69. Stuttgart: Cotta 1902.

Pfizer, Gustav s. IV, 1 G. Rechtsfälle. S. 133.

Bacherer, Gust.: Paul Ach. Pfizer — in Bs.: Sterne und Meteore. 1839, 13—21.

Lang, Wilh.: Paul Pfizer, 1867 — in: Ls. Von und aus Schwaben. Stuttgart 1885.

Pfleiderer: **Athenäum** berühmter Gelehrter [Chph. Friedrich Pfleiderer, Prof. d. Mathematik, 1736–1821] 1, 9–16. 1829.

Pflug: [**Pflug**, Joh. Bapt.:] Erinnerungen eines Schwaben. Hrsg. von Jul. Ernst Günthert. 2 in 1 Bd. Nördlingen: Beck 1874, 77.

Pillersdorff: **P[illersdorff]**, F[ranz]: Rückblicke auf die polit. Bewegung in Oesterreich i. d. J. 1848 u. 49. Wien: Jasper 1849.

— Handschriftlicher Nachlass. [Memoiren, Briefe, Aufsätze.] Wien: Braumüller 1863.

Plettenberg s. v. Steinberg.

Pope: **Assfahl**, [Karl]: Alex. Pope und sein „Essay on Man". (Programm.) Stuttgart 1895. 4°. Kaps.

Probst: Rudolf **Probst**, ein katholischer Mann. Stuttgart: D. Volksblatt 1899. (Polit. Zeitfragen in Württemberg. 3.)

Proudhon: **Mülberger**, Arth.: P. J. Proudhon. Leben und Werke. Stuttgart: Frommann 1899.

Pufendorf: **Droysen**, J. G.: Zur Kritik [Samuel] Pufendorfs, 1864 — in: Ds. Abhandlungen zur neueren Gesch. 1876, 307.

Rabelais: **Weber**, Gg.: Geschichtsbilder (François Rabelais). Leipzig 1886.

Radowitz: **Radowitz**, Jos. v.: Gesammelte Schriften [1840—50]. 4 Bde. Berlin: Reimer.
1: Ikonographie der Heiligen (2. Aufl.). Die Devisen und Motto des späteren Mittelalters (3. Aufl.) Die Autographensammlungen. 1852.
2: Reden und Betrachtungen (1848—50). 1852.
3: Die Spanische Thronrevolution i. J. 1830. (Polit. Betrachtungen und Berichte 1846—49). 1852.
4: Fragmente: zur Politik und Rechtslehre; zur Religion und Philosophie; zur Literatur und Kunst. 1853.

Ranke: **Ranke**, Leopold v.: Zur eigenen Lebensgeschichte. Hrsg. von Alfr. Dove. Leipzig: Duncker & H. 1890.

Reichensperger: **Reichensperger**, Peter [Franz]: Erlebnisse eines alten Parlamentariers im Revolutionsjahre 1848. Berlin: Springer 1882.

Reichlin-Meldegg: **Reichlin-Meldegg**, Karl Alex. Frh. v.: Das Leben eines ehemaligen römisch-katholischen Priesters. Heidelberg: Bassermann 1874.

Reinhard: **Lang**, Wilh.: Graf [Karl Friedrich] Reinhard. Ein deutsch-französisches Lebensbild 1761—1837. Mit 2 Bildn. Bamberg: Buchner 1896.

Reischle: **Reischle**, Max: Aufsätze und Vorträge. Hrsg. mit biograph. Einleitung [u. Verzeichnis der literar. Publikationen] von Theod. Häring u. Frdr. Loofs. Mit 1 Bildn. Tübingen: Mohr 1906.

Remchingen: s. X, 12 G. Württemb. Gesch. S. 514.

Renan: **Gildemeister**, Otto: Renans Lose Blätter, 1892 — in: Gs. Essays. 2. (3. Aufl.) 1898.

Bamberger, Ludw.: Ernst Renan — in: Bs. Charakteristiken. 1894.

Reuchlin: **Lang**, Wilh.: Hermann Reuchlin [1810—73] — in: Ls. Von und aus Schwaben. 2. Stuttgart 1885.

Reuchlin, Joh.: Briefwechsel. Hrsg. von Ludw. Geiger. Tübingen 1875 = Bibliothek des Litterar. Vereins. 126.

Reuschle: **Vischer**, Frdr. Theod.: Karl Gustav Reuschle, 1874 — in: Vs. Altes und Neues. 3. 1882.

Reuter: **Wilbrandt**, Adf.: Hölderlin. Reuter. (Geisteshelden. 23.) 2. Aufl. Berlin: Hofmann 1896.

Reyscher: **Reyscher**, Aug. Ludw.: Erinnerungen aus alter und neuer Zeit [1802—1880. Hrsg. von Karl V. v. Riecke]. Mit Rs. Bildn. Tübingen: Mohr 1884.

Rickert: **Barth**, Theod.: Heinrich R. - in: Bs. Politischen Porträts. 1904.

Riecke: [**Riecke**, Karl V. v.:] Meine Wanderjahre und Wanderungen. Als Handschr. gedruckt. Stuttgart: [Kohlhammer] 1877.

— Altwirtembergisches aus Familienpapieren. Stuttgart: Kohlhammer 1886.

— Meine Voreltern. (Mit Bildn. v. Joh. Vikt. Ludw. Riecke.) Als Hdschr. gedruckt. Ebd. 1896.

— Meine Eltern, ihre Geschwister und Freunde. Als Handschr. gedruckt. [Mit Bildn. v. Chn. Heinr. Riecke.] Ebd. 1897.

Zeller, H[erm.]: Karl Victor v. Riecke. Ein Nachruf — in: Württ. Jahrb. 1898. 1. 4°.

Riehl: **Riehl**, Wilh. Heinr.: Freie Vorträge. 2 Bde. Stuttgart: Cotta 1873, 85.

1: Der Kampf des Schriftstellers und des Gelehrten. Die deutschen Kunststädte. Rheinlandschaft. Alpenwanderung eines Historikers. Sebastian Münster und seine Kosmographie. Der Musiker in der Bildergalerie. Die Zopfperiode des deutschen Liedersatzes. Gluck als Liederkomponist. Deutsche und französische Freiheit. Das Plebiscit und die politische Heuchelei. Oeffentliche Meinung und Gefühlspolitik. Die Partei. Verfassungskunde im Volkskatechismus. Der Dilletant auf dem Landtage. Die Leiden der kleinen Minister.

2: Nord und Süd in der deutschen Kultur. Der Kampf der Wissenschaften in der Neuzeit. Ein Gang durch die Kulturgesch. des 18. Jahrh. Die statistische Krankheit. Der Sieg der Renaissance in der Gegenwart. Das Gesetz der Ergänzung in den Künsten. Arcangelo Corelli im Wendepunkte zweier musikgeschichtlicher Epochen. Novelle und Sonate. Lessing als Universitätsfreund. Die Heimat der Universität.

— Religiöse Studien eines Weltkindes. Stuttgart: Cotta 1894.

Simonsfeld, H.: Wilh. Heinr. Riehl als Kulturhistoriker — in: Allg. Zeitung, 1898, Beil. Nr. 257. 258.

Römer: **Bacherer**, Gust.: Friedrich Römer — in: Bs. Sterne und Meteore. 1839, 37—44.

Zur **Erinnerung** an Friedrich Römer. Calw: 5. Juni 1864. [Stuttgart: 1864.]

Rösler: **Athenäum** berühmter Gelehrter [Chn. Frdr. Rösler 1736—1821, Prof. d. Gesch.] 1, 3. Stuttgart 1829.

Roon: **Roon**, [Albrecht] v., Generalfeldmarschall: Denkwürdigkeiten. [Hrsg. v. Waldemar v. Roon.] 2 Bde. Breslau: Trewendt 1892.

Roon, Waldemar Gf. v.: Kriegsminister [Albrecht Gf.] v. Roon als Redner. Politisch und militärisch erläut. 3 Bde. Ebd. 1895, 96.

— Briefwechsel zwischen dem Kriegsminister Grafen [Albrecht] **v. Roon** und Clemens Theodor Perthes, 1864 bis 1867. Hrsg. von Otto Perthes. Ebd. 1896.

Roscher: **Schmoller**, Gust.: Wilhelm Roscher, 1888 — in: Ss. Zur Litteraturgeschichte etc. 1888.

Rothschild: **Gentz**, Frdr. v.: Biograph. Nachrichten über das Haus R., 1826 — in: Gs. Schriften, hrsg. von Schlesier. 5, 113.

Rudhart: **Rudhart**, Ign.: Politisches Glaubensbekenntniss. Mit Vorwort [und Nekrolog] hrsg. von Frdr. Wilh. Bruckbräu. Passau: Pustet 1840.

Rümelin: **Rümelin**, Gustav: Reden und Aufsätze; desgl. N. F. u. 3. Folge. 3 Bde. Tübingen: Laupp 1875. Freiburg: Mohr 1881, 94.

1: Ueber den Begriff eines sozialen Gesetzes 1867. Ueber Hegel 1870. Ueber das Rechtsgefühl 1871. Ueber den Begriff des Volkes 1872. Ueber die Lehre von den Seelenvermögen 1873. Ueber das Verhältnis der Politik zur Moral 1874. Ueber die Reichsoberhauptsfrage. Frankfurt 1849. Rede zur Feier des Geburtstags des deutschen Kaisers 1874. Zur Theorie der Statistik I. 1863. II. 1874. Ueber den Begriff und die Dauer einer Generation. Ueber die Malthus'schen Lehren. Stadt und Land. Menschliche Lebensdauer. Der Militäraufwand. Die Oekonomie der Aemter. Moralstatistik und Willensfreiheit. Furcht und Mitleid in der Tragödie. Zu Hermann und Dorothea. Einteilung der Universalgeschichte. Strauss. Wider den neuen Glauben (Materialismus). Wider die Formeln des alten Glaubens.

2: Ueber den Zusammenhang der sittlichen und intellektuellen Bildung 1875. Ueber einige psychologische Voraussetzungen des Strafrechts 1876. Festrede zur Verkündigung der Ehrenpromotionen beim Universitätsjubiläum 1877. Ueber die Arbeitsteilung in der Wissenschaft 1877. Ueber Gesetze der Geschichte 1878. Ueber das Wesen der Gewohnheit 1879. Ueber die Idee der Gerechtigkeit 1880. Zur katholischen Kirchenfrage 1880. Ueber den Wahlmodus für den Reichstag 1880. Eine Definition des Rechts 1880. Erinnerungen an Robert Mayer 1878 und 80. Altwürttembergisches: Nicolai und sein Reisewerk über Schwaben. Das alte gute Recht. 1864. 1880. Ueber das Objekt des Schulzwangs 1868. 1881. Miscellanea (zur Statistik. Lessing. Gymnasialfragen). Zur Uebervölkerungsfrage 1878. 1881.

(Rümelin:) 3: Gedächtnisrede auf Rümelin von Christof Sigwart. Ueber die Temperamente 1881. König Friedrich v. Württemberg und seine Beziehungen zur Landesuniversität 1882. Die Entstehungsgesch. der Tübinger Universitätsverfassung 1883. Ueber die Lehre vom Gewissen 1884. Ueber die Arten und Stufen der Intelligenz 1885. Ueber die Berechtigung der Fremdwörter 1886. Ueber die neuere deutsche Prosa 1887. Ueber den Begriff der Gesellschaft und einer Gesellschaftslehre 1888. Ueber den Zufall 1889. Justinus Kerner 1862. Der württemb. Volkscharakter 1863. 1884.

Sigwart, Chf.: Gedächtnisrede auf den Kanzler der Univ. Tübingen Gust. Rümelin, † 28. Okt. 1889. Tübingen: Laupp 1889.

Auch in: Rümelins Reden und Aufsätze. Bd. 3. 1892.

Sachs: **Sachs**, Hans: (Sämtliche Werke). Hrsg. von Ad. v. Keller u. Edm. Goetze. 23 Bde. Tübingen 1870—95 = Bibliothek des Litterar. Vereins. 102—106. 110. 115. 121. 125. 131. 136. 140. 149. 159. 173. 179. 181. 188. 191. 193. 195. 201. 207.

Sand: **Hohnhorst**, v.: Vollständige Uebersicht der gegen Karl Ludw. Sand wegen Meuchelmords, verübt an Kotzebue, geführten Untersuchung. Mit Bildn. Stuttgart: Cotta 1820.

Savonarola: [**Kraus**, Franz Xav.], Spectator: Kirchenpolitische Briefe – in: Allgem. Zeitung, Beil. 1898 Nr. 143. 169. 196. 222. 248.

Schäffer: **Eggert**, Ed.: Oberamtmann [Jak. Gg.] Schäffer von Sulz. Ein Zeit- und Lebensbild. (W. Neujahrsblätter N. F. 2.) Stuttgart: Gundert 1897.

Schäffle: **Braun**, Karl: Alb. Schäffle — in Bs. Zeitgenossen. 1, 195—227. 1877.

Schmoller, Gust.: Albert E. Fr. Schäffle — in: Ss. Zur Litteraturgeschichte etc. 1888.

Schäffle, Alb.: Gesammelte Aufsätze. 2 Bde. Tübingen: Laupp 1885, 86.

1: Darwinismus und Socialwissenschaft. Abbruch und Neubau der Zukunft. Vergangenheit und Zukunft der deutschen Gemeinde. Der moderne Adelsbegriff. Gegen die sachliche Priorität der Unfallversicherung. Die neueste badische Agrarenquete. Die Kartelle. Mensch und Gut in der Volkswirthschaft. Die ethische Seite der nationalökonom. Lehre vom Werthe. Die Anwendbarkeit der verschiedenen Unternehmungsformen. Kornzoll, Währung und volkswirthschaftlicher Festlandsverein.

2: Die Wiederherstellung der Metallvaluta in Oesterreich. Die Handelskrisis von 1857 in Hamburg, mit besond. Rücksicht auf das Bankwesen. Der grosse Börsenkrach des J. 1873. Der konstitutionelle Bundesstaat von gross-, mittel- und kleinstaatlichen Erbmonarchien. Zur Theorie der Polizei. Die römische Tabellen- und die englische Ballotfrage zur Geheimen Stimmgebung. Zur Frage der Prüfungsansprüche an die Candidaten des höheren Staatsdienstes. Zur Theorie der Deckung des Staatsbedarfes.

— Deutsche Kern- und Zeitfragen [nebst] N. F. 2 Bde. Berlin: Hofmann 1894, 95.

— Aus meinem Leben. Mit 6 Bildn. u. 1 Briefbeilage. 2 Bde. Ebd. 1905 [1904].

Schedel: **Schedel**, Hermann: Briefwechsel (1452—1478). Hrsg. von Paul Joachimsohn. Tübingen 1893 = Bibliothek des Litterar. Vereins. 196.

Scheffer: **Athenäum** berühmter Gelehrter. [Wilh. Ferd. Ludwig Scheffer, Geh. Archivar, 1756—1826.] 1829. 1, 39—46.

Schelling: **Lang**, Wilh.: Schelling und seine Heimat, 1875 — in: Ls. Von und aus Schwaben. 1. 1885.

Fischer, Kuno: Geschichte der neuern Philosophie. Bd. 6: Friedr. Wilh. Joseph Schelling. 2. Aufl. 1895.

Schenck v. Schweinsberg: **Estor**, J. Gg.: Kl. Schriften 1, 1. 1744.

Scherr: **Scherr**, Johs.: Blätter im Winde. Leipzig: Günther 1875.

Offenes Sendschreiben an Zachäus Zirbeldrüse (betr. polit. Fragen). Aus Elysion. Lukrezia Borgia. Der letzte Sonnensohn (Eroberung Mexikos). Monsieur Thiers. Sealsfield-Postl. Die deutsche Dichterin (Annette von Droste-Hülshof).

Schärtlin: **Schärtlin v. Burtenbach**, Seb.: Lebensbeschreibung. Hrsg. mit Anmerk. u. Beil. von Chf. Sigm. v. Holzschuher und Bernh. Fr. Hummel. 2 Bde. Nürnberg: Weigel-Schneider 1777, 82.

Schickhard: **Gemmingen**, Eberh. [Frdr.] v.: Heinr. Schickards Lebensbeschreibung. Tübingen: Osiander 1821.

Schickhardt, Heinrich: Handschriften und Handzeichnungen. Hrsg. durch Wilhelm Heyd. Stuttgart: Kohlhammer 19[01—]02.

Schiller: I. Werke. **Schiller**, Frdr. v.: Sämmtliche Werke. Vollst. Ausg. in 1 Bd. Mit Portr., Facs. und Anhang. Stuttgart: Cotta 1830. 4°.

— Werke. Hrsg. v. Ludwig Bellermann. Kritisch durchgesehene und erläuterte Ausgabe in 14 Bden. Leipzig: Bibliograph. Institut. [1895—98].

Briefwechsel zwischen **Schiller** und [Joh. Frdr.] Cotta. Hrsg. von Wilh. Vollmer. Mit Cottas Portr. Stuttgart: Cotta 1876.

II. Leben. **Cranz**, Aug. Friedr.: Schillers [fälschlich gemeldeter] Tod — in Cs. Fragmenten. 6. 1791.

Athenäum berühmter Gelehrter etc. Stuttgart 1829. 2, 7—60.

[**Streicher**, Andr.] Schillers Flucht von Stuttgart und Aufenthalt in Mannheim von 1782—1785. [Hrsg. von A. Hornbostel.] Stuttgart: Cotta 1836.

Wolzogen, Karoline v.: Schillers Leben. Verfasst aus Erinnerungen der Familie,

(Schiller:) seinen eigenen Briefen und den Nachrichten seines Freundes Körner (1830). Stuttgart: Cotta 1850.

Vischer, Frdr. Th.: Rede zur 100jährigen Feier der Geburt Schillers, 1859 — in: Vs. Altes und Neues. N. F. 1889.

Bucher, Lothar: Schiller als Jurist, 1861 — in: Bs. Kleinen Schriften. 1893.

Schmoller, Gust.: Friedr. v. Schillers ethischer und kulturgeschichtlicher Standpunkt, 1863 — in: Ss. Zur Literaturgeschichte etc. 1888.

Archivalische **Nachlese** zur Schillerlitteratur (1773—1781). Hrsg. von (Aug.) v. Schlossberger. Stuttgart 1877 — in: Festgruss z. 400. Jahrestag der Univ. Tübingen. 1877. 4°.

Lang, Paul: Schiller und Schwaben. (W. Neujahrsblätter. 2.) Stuttgart: Gundert 1885.

Hepp, Karl: Schillers Leben und Dichten. Mit Abbild. Leipzig: Bibliogr. Institut 1885.

Weltrich, Rich.: Friedrich Schiller. Geschichte seines Lebens und Charakteristik seiner Werke. Unter kritischem Nachweis der biograph. Quellen. Bd. 1. [Alles Erschienene.] Stuttgart: Cotta [1885—] 1899.

Dazu: Vischer, Frdr. Theo.: Altes und Neues. 2. 1889.

Brahm, Otto: Schiller. Bd. 1. 2. H. 1. [Alles Erschienene.] Berlin: Herz 1888, 92.

Fischer, Kuno: Schiller-Schriften. 2 Bde. Heidelberg: Winter.

1: Schillers Jugend- und Wanderjahre in Selbstbekenntnissen. Schiller als Komiker. 2. Aufl. 1889.
2: Schiller als Philosoph in 2 Büchern. 2. Aufl. 1892.

Wychgram, J[ak.]: Schiller. Dem deutschen Volke dargestellt. (Mit vielen Abbild.) Bielefeld und Leipzig: Velhagen & K. 1895. 4°.

Müller, Ernst: Schillers Jugenddichtung und Jugendleben. Stuttgart: Cotta 1896.

Weltbrecht, Karl: Schiller in seinen Dramen. Stuttgart: Frommann 1897.

Harnack, Otto: Schiller. (Geisteshelden 28/29.) Berlin: Hofmann 1898.

Jonas, Fritz: Schillers Seelenadel. Mit 1 Abbild. Berlin: Mittler & S. 1904.

Marbacher **Schillerbuch**. Zur hundertsten Wiederkehr von Schillers Todestag hrsg. vom Schwäbischen Schillerverein. (Mit Abbild.) Stuttgart: Cotta 1905 [1904]. 4°.

Berger, Karl: Schiller. Sein Leben und seine Werke. Bd. 1 (mit 1 Photogravüre). 1. und 2. Aufl. München: Beck [1904—] 1905.

Müller, Ernst: Schiller. Intimes aus seinem Leben, nebst Einleitung über seine Bedeutung als Dichter und Geschichte der Schillerverehrung. Berlin: Hofmann 1905.

Kühnemann, Eugen: Schiller. München: Beck 1905.

Dietz, Max: Schiller. Stuttgart: Frommann 1905.

Stuttgarter **Schillertage**. Huldigung und Festzug am 100. Todestage Schillers in Stuttgart. Hrsg. vom Stuttgarter Gewerbeverein. Stuttgart: Neff [1905].

Die Stuttgarter **Schillerfeier** 1905. (Amts- und Anzeigeblatt der Stadt Stuttgart 1905. Nr. 116. 119.) 4°.

Schillermuseum in Marbach. [Wegweiser mit Abbild., hrsg. vom Schwäb. Schillerverein.] Stuttgart: D. Verl.-Anstalt 1906.

III. Angehörige. **Pressel**, Frdr.: Das Pfarrhaus in Cleversulzbach vor 50 und mehr Jahren. Mit 2 Abbild. Stuttgart: Greiner & Pf. 1885.

[**Schiller**, Elis. Dorothea:] Briefe von Schillers Mutter — in: Staatsanz. f. Württ., Literar. Beil. 1892.

Müller, Ernst: Schillers Mutter. Mit Abbild. Leipzig: Seemann 1894.

Mosapp, Herm.: Charlotte von Schiller. (Mit Abbild.) Heilbronn: Kielmann 1896.

Hartmann, Jul.: Schillers Jugendfreunde. Mit Abbild. Stuttgart: Cotta 1904.

Schlayer: **Bacherer**, Gust.: Joh. Schlayer, Oberreg.Rat, Minister — in: Bs. Salon deutscher Zeitgenossen. 1838, 1—92.

— Süddeutsche Rufe aus Nord-Deutschland. 1839, 21—26. 41.

Schleiden: **Schleiden**, R.: Jugenderinnerungen eines Schleswig-Holsteiners. 2 Bde. Wiesbaden 1886, 90.

Schleiermacher: **Sigwart**, Chf.: Schleiermacher — in: Ss. Kleinen Schriften. 1, 221. 1881.

Schliemann: **Schuchhardt**, Karl: Schliemanns Ausgrabungen. Mit Abbild. Leipzig: Brockhaus 1890.

Schloezer: **Münz**, Sigm.: Kurd v. Schlözer — in: Ms. Römischen Reminiscenzen. 2. Aufl. 1900, 18—32.

Schlosser: **Gothein**, Eberh.: Johann Georg Schlosser als badischer Beamter. (Neuj.Bl. der Bad. Histor. Komm.) Heidelberg: Winter 1899.

Schmid: **Athenäum** berühmter Gelehrter [Prälat Johann Chf. v. Schmid. 1756—1827]. 1, 73. 1829.

Oberthür, Fz.: Michael Ignaz Schmidt's, des Geschichtschreibers der Deutschen, Lebensgeschichte. Hannover: Hahn 1802.

Schneckenburger: **Lang**, Wilh.: Max Sch. — in: Ls. Von u. aus Schwaben. 6. 1890.

Schneider: Eulogius Schneiders, ehemaligen Professors in Bonn etc., **Schicksale** in Frankreich. Strassburg 1797.

Schnepff: **Hartmann**, Jul.: Erhard Schnepff, der Reformator in Schwaben, Nassau, Hessen und Thüringen. Tübingen: Osiander 1870 [1869].

Schnurrer: **Weber**, Chn. Fr.: Christian Friedrich Schnurrers, Kanzlers und Prälaten in Tübingen, Leben, Charakter und Verdienste. Kannstadt: Richter 1823.

Schnurrer, Chn. Frdr.: Oratorium delectus posth. (Mit biogr. Nachrichten von S. selbst u. vom Hrsg. H. E. G. Paulus.) Tüb. 1828.

Schoenburg: **Michaelis**, Adolf: Die staatsrechtl. Verhältnisse der Fürsten und Grafen, Herren v. Schönburg = Archiv f. d. öff. Recht des D. Bundes. Bd. 4 H. 1. 1861.

Schoepflin: **Schoepflin**, Joh. Dan.: Brieflicher Verkehr mit Gönnern, Freunden und Schülern; hrsg. von Rich. Fester. Tüb. 1906 = Bibliothek des Litterar. Vereins. 240.

Schopenhauer: **Fischer**, Kuno: Geschichte der neuern Philosophie. Bd. 8: Arthur Schopenhauer. Heidelberg: Winter 1893.

Schopenhauer, Arth.: Sämmtliche Werke. Hrsg. von Ed. Grisebach. [Mit biogr. Anhang.] 2. Abdr. 6 Bde. Leipzig: Reclam [1893].

Schott: **Bacherer**, Gust.: Albert Schott — in: Bs. Sterne u. Meteore. 1839, 3—12.

Schott, Sigmund: Gedichte und Schriften. (Mit biogr. Vorwort von Konr. Haussmann.) 3 Bde. Stuttg.: D. Verl.Anstalt 1898.

1. Gedichte. 2. Von menschlichen Schwächen. 3. Sterben und Unsterblichkeit 1861. Ansichten vom Leben 1870. Nachlass.

Schrempf: **Schrempf**, Christof: Akten zu meiner Entlassung aus dem Württemb. Kirchendienst. Mit einem kurzen Vorbericht. Göttingen: Vandenhoeck & R. [Juli] 1892.

Schubart: **Strauss**, Dav. Frdr.: Christian Friedrich Daniel Schubart's Leben in seinen Briefen. Mit Bildn. 2 Bde. Berlin: Duncker 1849. [Nachlese dazu in:]

— Kleine Schriften. Bd. 1. 2. 1862, 66.

Hauff, Gust.: Christian Friedrich Daniel Schubart in seinem Leben und seinen Werken. Stuttgart: Kohlhammer 1885.

Nägele, Eugen: Aus Schubarts Leben und Wirken. Stuttgart: Kohlhammer 1888.

Holzer, Ernst: Schubart als Musiker. Stuttgart: Kohlhammer 1905 = Darstellungen aus der Württ. Geschichte. 2.

Schuebler: **Anklage** u. Vertheidigung in Betreff vermeintlicher Beleidigung der Majestät im Volksfreund aus Schwaben [durch Heinr. Kessler u. Eduard Schübler]. Stuttg.: Zuckschwert 1819.

Schumacher: **Schumacher**, Tony: Was ich als Kind erlebt. Mit Bildnissen. Stuttgart: D. Verl.Anst. 1901 [1900].

Schupp: **Bender**, Herm.: Joh. Balth. Schupp 1610 bis 1661 — in: Bs. Gymnasialreden. Tübingen 1887, 208.

Schurz: **Barth**, Theod.: Karl Schurz — in: Bs. Politischen Porträts. Berlin 1904.

Schurz, Karl: Lebenserinnerungen. Bis zum Jahre 1852. Berlin: Reimer 1906.

Schwab: Gustav **Schwab** — in Arndts: Germania 1851, 350—52.

Schwab, Chf. Theod.: Gustav Schwabs Leben. Tübingen: Mohr 1883.

Schwarzenberg: **Wagner**, Johs. Frh. v.: Johann von Schwarzenberg. Lebens- u. Geschichtsbild aus dem 15. und 16. Jahrhundert. Berlin: Verein d. Bücherfrde. 1893.

Schwartz: **Müntz**, Sigm.: Elpis Melena [Esperance v. Schwartz] — in: Ms. Römische Reminiscenzen. 2. Aufl. 1900, 96—104.

Sedlnitzky: **Sedlnitzky** von Choltiz, Leopold Graf, Fürstbischof von Breslau † 1871. Selbstbiogr. Hrsg. [von Isaak Aug. Dorner] mit Akten u. 1 Portr. Berlin: Hertz 1872.

Seeger: **Fischer**, Herm.: Ludw. Seeger — in: Fs. Beiträgen z. Literaturgesch. Schwabens. 2, 170—216. 1899.

Segur: **Segur** [d'Agnesseau, Louis Philippe] Gf. v.: Denkwürdigkeiten, Rückerinnerungen u. Anekdoten. Uebers. durch O. v. W. 3 Thle. Stuttg.: Franckh 1825—27.

Seybold: **Seybold**, Friedrich: Olla Potrida. Rottweil: Willmann 1834.

Inhalt: Verteidigungsschrift des Verf. der Erinnerungen aus Paris. Die nicht prostituirte Kammer; Prozess der Tribüne gg. die Deputirten. Bruchstücke aus den Erinnerungen aus Paris. Reminiscenzen eines württembergischen Constituirenden, 1819.

Seydel: **Seydel**, Max v.: Staatsrechtliche und politische Abhandlungen. 2 Bde. mit Bildn. und Schriftenverzeichnis. Tübingen: Mohr 1893, 1902.

Shakespeare: **Vischer**, Frdr. Theo.: Shakspeare in seinem Verhältniss z. deutsch. Poesie, insbes. zur politischen, 1844. Shakspeares Hamlet, 1860 = Vs. Kritische Gänge. N. F. 2. 1861.

Gildemeister, Otto: Zwei Frauengestalten Shakesperes (Desdemona 1861. Lady Macbeth 1863) — in: Gs. Essays. 2. 1898.

Fischer, Kuno: Shakespeare und die Bacon-Mythen. (Kl. Schriften 3.) Heidelb.: Winter [1895].

Sickingen: **Lang**, Karl: Ritter Franz von Sickingen. Mit Kupfern. 2. Aufl. Heilbronn u. Rothenburg a. d. T.: Class 1825.

Siemens: **Siemens**, Werner v.: Lebenserinnerungen. 2. Aufl. Berlin: Springer 1893.
Barth, Theod.: Georg v. Siemens — in: Bs. Polit. Porträts. Berlin 1904.

Sigel: **Sigel**, Franz General: Denkwürdigkeiten aus den Jahren 1848 und 1849. Hrsg. von Wilh. Blos. (Mit Abbild.) Mannheim: Bensheimer 1902.

Sigwart: **Sigwart**, Christof: Kleine Schriften. 2 Bde. Tübingen: Mohr (1881).
1: Agrippa v. Nettesheim 1. Paracelsus 25. Giord. Bruno vor d. Inquis.Gericht 49. Thom. Campanella u. s. polit. Ideen 125. Johs. Kepler 182. Schleiermacher 221.
2: Sittliche Grundlagen der Wissenschaft 1. Der Kampf gg. den Zweck 24. Unsere Vorstellungen von räumlichen und zeitlichen Grössen 68. Wollen und Ursache 115. Unterschiede der Individualitäten 212. Ueber die Eitelkeit 260.

Simson: **Blum**, Hans: Eduard S. — in: Bs. Vorkämpfern d. D. Einheit. 1899.
Simson, Ed. v.: Erinnerungen aus seinem Leben, zusammengestellt von B. v. Simson. Mit Portr. u. Faksimiles. Leipzig: Hirzel 1900.

Sixt: **Sixt**, Gustav: Aus Württembergs Vor- und Frühzeit und anderes. Mit [biogr.] Vorwort von Elsbeth Sixt. Stuttgart: Kohlhammer 1906.

Smidt: **Gildemeister**, Otto: Bürgermeister Johann S. zu Bremen, 1873 — in: Gs. Essays. 2. 1898.

Soetbeer: **Bamberger**, Ludw.: Adolph Soetbeer — in: Bs. Charakteristiken. 1894.

Sofie von Württemberg: **Grüneisen**, Karl: Rede bei der Vermählungs-Feier des Erbprinzen Wilhelm v. Oranien und der Prinzessin Sophie v. Württemberg. Stuttgart 1839. Kaps.

Spencer: **Spencer**, Herb.: [Facts and Comments. Various Fragments.] Erfahrungen und Betrachtungen aus der Zeit. Vermischte Aufsätze. Uebers. u. hrsg. von J. Vict. Carus und Walth. Wischmann. Stuttgart: Schweizerbart 1904 [1903].

Spittler: **Spittler**, Ludw. Timoth. Frh. v.: Sämmtliche Werke, hrsg. v. Karl [v.] Wächter [-Spittler]. 15 Bde. Stuttgart: Cotta 1827—37.
Strauss, Dav. Fr.: Ludw. Tim. Spittler — in: Sts. Kl. Schriften. 1. 1862.

Springer: [**Springer**, Joh. Chf. Erich v.:] Betrachtungen teutschen Patrioten heilig. Nebst 2 Forts. 3 Bde. [Riga: Hartknoch] 1776, 78, 80.
1: 1. Getreidesperre. 2. Nutzen der teutschen Rechtslehre. Geldklemme Zeiten. 3. u. 11. Brevia eligibilitatis. 5. Unbequemlichkeit der teutschen Sprache zur Ausdruckung der Amts- und Ehrentitel. 6. Problem eines neunten Erzamtes. 7. Ob leichte oder schwere Muster guter Sitten unterrichtender sind? 8. Von Gottes Gnaden. 9. Leinwandbleichen in Holland und Teutschland. 10. Religionsvereinigung der Christen. 12. Das Eigenth. der Bauern. 13. Die teutsche Sprache als Quelle f. d. Geschichte. 14. Kaiser Constantinus Porphyrogeneta als ökonom. Schriftsteller. 15. Gedächtnisskraft. 16. Genie. 17. Credit eines Landes. 18. Vormundschafts- und Sequestrationsrechnungen. 19. Langeweile der Prinzen. 20. Der Kaufmannsstand. 21. Justizverbesserung in Teutschland. 22. Die Zweideutigkeit des Professornamens.
2: 1. Werden wir in Teutschl. lange Friede haben? 2. Universalmittel gg. Viehseuche. 3. Düngung durch Feuer und Luft. 4. Das Kaffeeverbot. 5. Methodologie der Teutschen in den Wissenschaften. 6. Grade der ewigen Glückseligkeit. 7. Entbehrlichkeit des Zuckers in Teutschland. 8. Kann man das Römische, in Teutschl. gemeine Recht auf wenige einfache und allgemeine Regeln bringen? 9. Muss das teutsche Studium der allg. Geschichte nothwendig ein System sein? 10. Ueber teutschen Patriotismus. 11. Teutsche Steinkohlen. 12. Mittel, die teutsche Wollen- und LeinenManufacturen in Aufnahme zu bringen. 13. Borgen in der teutschen Privathaushaltung. 14. Ueber den Umlauf des Geldes. 15. Teutscher Torf.
3: 1. Von dem teutschen Wagen und Fuhrwerk. 2. Die wesentlichen Vorzüge eines teutschen Doctors der Rechte. 3. Encyclopädische Begriffe der Rechts-Wissenschaften des teutschen Staats. 4. Ursprung des Pfluges und Wert des einfachen Pfluges. 5. Von der wahren Würde eines hoh. Schul-Lehrers der Rechte in Teutschland [Ayrer].

Stahl: **Stahl**, Frdr. Julius: Siebzehn parlamentarische Reden und drei Vorträge. Berlin: Hertz 1862.

Stauffenberg: **Barth**, Theod.: Franz von St. — in: Bs. Politischen Porträts. 1904.

Stein, v.: **Stein**, Heinr. Friedr. Karl Frh. vom: Briefe an den Freiherrn v. Gagern von 1813—1831. Mit Erläut. Stuttgart: Cotta 1833 = Gagern, Hans Chf. Frh. v.: Mein Anteil an der Politik. Bd. 4.
Pertz, Gg. Heinr.: Das Leben des Ministers [Karl] Frh. vom Stein. 6 in 7 Bdn. Berlin: Reimer 1849—55.
Arndt, Ernst Mor.: Meine Wanderungen und Wandelungen mit dem Reichsfreiherrn H. Karl F. v. Stein. 2. Abdr. Berlin: Weidmann 1858.
Venedey, J[ak.]: Heinr. Frdr. Karl v. Stein. Iserlohn: Bädeker 1868.
Seeley, J. K.: [Karl vom] Stein. Sein Leben und seine Zeit. Deutschland und Preussen im Zeitalter Napoleons. Uebers. von Em. Lehmann. 3 Bde. Gotha: Perthes 1883—87.
Lehmann, Max: Freiherr [Karl] vom Stein. 3 Bde. Leipzig: Hirzel 1902—05.
Schmoller, Gust.: Lorenz von Stein, 1866 — in: Ss. Zur Litteraturgeschichte etc. 1888.

Steinberg: [**Moser**, Joh. Jak.:] Kurtzer Status causae u. vollständiger extractus actorum in Apellations-Sachen der Gevättere v. Steinberg wieder Ferdinand Grafen v. Plettenberg, die Eventual-Succession in denen Steinberg-Wispensteinischen Lehen-Gütern betreffend. [Hildesheim] 1740. (2°.) 4°.

Stichling: **Stichling**, Gfried Theod.: Aus 53 Dienstjahren. Erinnerungen. Weimar: Böhlau 1891.

Stockmar: **Stockmar**, Chn. Frdr. Frh. v.: Denkwürdigkeiten [1814—1863]. Zusammengestellt von Ernst Frh. v. Stockmar. Braunschweig: Vieweg 1872.

Stöffler: **Moll**, J. C. Alb.: Johannes Stöffler von Justingen [† 1531]. Charakterbild aus dem ersten Halbjahrhundert der Universität Tübingen. Lindau: Stettner 1877.

Storr: **Athenäum** berühmter Gelehrter [Gottlieb Konrad Chn. Storr, Prof. der Medizin]. 1, 27—35. 1829.

Stosch: **Stosch**, Albrecht v.: Denkwürdigkeiten. Hrsg. von Ulrich v. Stosch. Mit 1 Bildn. Stuttgart: D. Verlagsanstalt 1904 [1903].

Strauss: **Strauss**, Dav. Frdr.: Zwei friedliche Blätter. (Vorwort. Ueber Justinus Kerner. Ueber Vergängliches und Bleibendes im Christenthum.) Altona: Hammerich 1839.

— Kleine Schriften biographischen, literar.- und kunstgeschichtlichen Inhalts. [Nebst] N. F. 2 Bde. Leipzig: Brockhaus 1862. Berlin: Duncker 1866.

1: B. H. Brockes und H. S. Reimarus. Klopstock und Karl Friedrich v. Baden. Ludw. Tim. Spittler. Aug. Wilh. Schlegel. Karl Immermann. Ludw. Bauer. Uxkull und seine Gemäldesammlung. Eberh. Wächter. Gli. Schick. Isopi. Asteroiden. Schwarzerd-Melanchthon. Beethovens 9. Symphonie. Nachlese zu Frischlin und zu Schubart.

2: Klopstocks Jugendgeschichte. Zum Andenken an meine Mutter. König Wilhelm v. Württemberg. Justinus Kerner. Leichenreden auf Ph. Fr. Sicherer und Fr. Wilh. Strauss. Erinnerungen an Möhler. Deutsche Gespräche, sechs politische (Schleswig-Holstein betr.). Deutsche Gespräche, 3 unpolitische (Hohenstaufen. Kölner Dom. Todesstrafe). Der alte Schauspieldirektor (Jak. Winter). Barbara Streicherin (Schubart). Der Papierreisende. Die Göttin im Gefängnis (Münchner Glyptothek).

— Ausgewählte Briefe. Hrsg. und erläutert von Ed. Zeller. Bonn: Strauss 1895.

Vischer, Frdr. Th.: Strauss und die Wirtemberger, 1838 — in: Vs. Krit. Gängen. 1. 1844.

— Strauss als Biograph, 1858 — Ebd. N. F. 3. 1861.

— Der alte und der neue Glaube von D. F. Strauss. — Ebd. N. F. 6. 1873.

Lang, Wilh.: David Friedrich Strauss. Leipzig: Hirzel 1874.

— David Friedrich Strauss als Dichter, 1878 — in: Ls. Von und aus Schwaben. 1. 1885.

— Baur und Strauss, 1874 — ebd. 3. 1886.

Zeller, Ed.: D. Fr. Strauss in seinem Leben und seinen Schriften. Bonn: Strauss 1874.

Rümelin, Gust.: Strauss — in: Rs. Reden und Aufsätzen. 1875.

Beyschlag, Willib.: D. F. Strauss, 1879 — in: Bs. Zur deutsch-christl. Bildung. 2. Aufl. 1899, 187.

Vischer, Frdr. Theo.: Rede bei der Enthüllung einer Gedenktafel am Geburtshause von D. Fr. Strauss 1884 — in: Vs. Altes und Neues. N. F. 1889.

Freytag, Gustav: Agnese Schebest — in: Fs. Gesammelt. Aufsätzen. 2. Aufl. 2, 251. 1888.

Suckow: **Suckow**, Karl v.: Aus meinem Soldatenleben [1800—1813]. Stuttg.: Krabbe 1862.

Summenhart: **Linsenmann**, Franz X.: Konrad Summenhart. Ein Culturbild aus den Anfängen der Universität Tübingen. Tübingen: Fues 1877. 4°.

Süss s. X, 12 G. Württ. Geschichte. S. 514.

Swift: **Noorden**, Carl v.: Jonathan Swift (1667—1745) — in: Ns. Historischen Vorträgen. 1884.

Talleyrand: **Talleyrand**, [Charl. Maur.] Fürst v.: Memoiren. Hrsg. v. Herzog [Albert] v. Broglie. Deutsch von Ad. Ebeling. 3. Tausend. 5 Bde. Köln u. Leipzig: Ahn 1891—93.

Gildemeister, Otto: Die Memoiren Talleyrands, 1891 — in: Gs. Essays. 2. 1898.

Thudichum: **Thudichum**, Friedrich: Die Rechtssprache in Grimms Wörterbuch. Anhang: Beschirmung gg. Uebelwollende [Ulr. Stutz]. Stuttgart: Frommann 1898.

Thumb v. Neuburg: **Boger**, Ernst: Geschichte der freiherrl. Familie Th. v. N. Thumbische Chronik. Stuttgart: Kohlhammer 1885.

Thumm: **Kiefner**, E[rh.]: Wilhelm Friedrich Thumm in Wilhelmsdorf. 1818—1889. Ein schwäbischer Lehrer und Ortsvorsteher. Stuttgart: Ev. Gesellschaft 1904 [1903] = Christl. Charakterbilder. 3.

Tilly: **Klopp**, Onno: Tilly im dreissigjährigen Kriege. 2 Bde. Stuttgart: Cotta 1861.

Treitschke: **Treitschke**, Heinr. v.: Deutsche Kämpfe. N. F. Schriften zur Tagespolitik [1879—1892]. Leipzig: Hirzel 1896.

Unsere Aussichten. Herr Grätz und sein Judenthum. Noch einige Bemerkungen zur Judenfrage. Zur Judenfrage. Zur Geschichte des preussisch-russischen Bündnisses. Der letzte Akt der Zollvereins-Geschichte. Zuschrift an die Post. Antwort auf e ne studentische Huldigung. Eine Erwiderung. Zur inneren Lage am Jahresschlusse. Zur Lage. Der Reichstag und die Parteien. Die Lage nach den Wahlen. Das neue Exil von Avignon. Unsere Parlamente. Das Kirchengesetz vor dem Landtage. Die Wahlen zum preussischen Landtage. Die Universitäten und die Presse. Einige Bemerkungen über unser Gymnasialwesen. Zur Lage. Das Kirchengesetz vom 5. Juni. Die jüdische Einwanderung in Preussen. Die Königliche Bibliothek in Berlin. Die ersten Versuche deutscher Kolonialpolitik. Rede zur Feier der 25jährigen Regierung des Kaisers und Königs Wilhelm I. Zwei Kaiser. Zum Abschied. Die Zukunft des deutschen Gymnasiums. Der Entwurf des Preussischen Volksschulgesetzes.

(Treitschke:) **Treitschke**, H. v.: Reden im Deutschen Reichstage 1871—1884. Mit Einl. und Erläut. von Otto Mittelstädt. Leipzig: Hirzel 1896.

Bamberger, Ludw.: Heinrich v. Treitschke — in: Bs. Charakteristiken. 1894.

Ballieu, Paul: Heinrich von Treitschke — in: Biograph. Jahrbuch 1897, 377.

Marcks, Erich: Heinrich von Treitschke. (Aus D. Zeitschr. f. Geschichtswissenschaft 1896/97.) Freiburg i. B. 1896. Kaps.

Heigel, Karl Theod.: Zur Erinnerung an H. v. T. — in: Allg. Zeitung 1898. Beil. Nr. 139.

Trendelenburg: **Trendelenburg**, Adolf: Kleine Schriften. 2 in 1 Bd. Leipz.: Hirzel 1871.

I. 1. Zum Gedächtniss Friedrichs d. Gr.: über Namen und Begriff des Grossen. 2. Macchiavell und Antimacchiavell. 3. Aus Friedrichs d. Gr. polit. Vermächtnissen von 1752 und 1768. 4. Preussens Wesen in seiner Entwickelung unter dem gr. Kurfürsten, Friedrich d. Gr. und Friedrich Wilhelm III. 5. Preussens Eigenart. 6. Friedrich d. Gr. und Staatsminister Frh. v. Zedlitz. 7. Friedrich d. Gr. und Grosskanzler Sam. v. Cocceji. 8. Leibnizens Anregung zu einer Justizreform. 9. Friedrichs d. Gr. Verdienst um das Völkerrecht im Seekrieg. 10. Die Akademie der Wissenschaften unter Friedrich Wilhelm IV.

II. 11. Die sittliche Idee des Rechts. 12. Ueber die Methode bei Abstimmungen. 13. Die königliche Betrachtung der Dinge und das Wesen der Wissenschaften. 14. Die Definition des Rechts. 15. Ueber praesumtiones juris et de jure. 16. Das Turnen und die D. Volkserziehung. 17. Rede auf Friedrich Wilhelm III. als Stifter der Univ. Berlin. 18. Die überkommene Aufgabe unserer Universität. 19. Fichte. 20. Erinnerungen der Universität. 21. Raphaels Schule von Athen. 22. Niobe: über das Schöne und Erhabene. 23. Der Kölner Dom. 24. Das Ebenmass, ein Band zw. griech. Archaeologie und Philosophie.

Truber: **Truber**, Primus: Briefe. Gesammelt u. erläut. von Theodor Elze. Tübingen 1897 = Bibliothek des Litterar. Vereins. 215.

Tübingen: **Helfferich**, Joh. Frdr.: Schediasma hist. de comitum Sueviae palatinorum Tubingensium familia, fatis, terris, officio, dignitate et praerogativis. Tubingae 1751. (Auch in: Thesaurus rer. Suev. von Wegelin. 3. 1759. 2°.)

Schmid, L[udw.]: Geschichte der Pfalzgrafen von Tübingen nach meist ungedruckten Quellen, nebst Urkundenbuch. Tübingen: Fues 1853.

Uffenbach: **Uffenbach**, Zach. Konr. v.: Merkwürdige Reisen. Hrsg. von Schelhorn. Mit Us. Lebensbeschr. 3 Bde. Ulm: Gaum 1753—54.

Uhland: **Uhland**, [Ludwig]: Gesammelte Werke in 6 Bdn. Mit biographisch-litterarhistor. Einleitung von Hermann Fischer. 6 in 3 Bdn. Stuttgart: Cotta [1890—92 bezw. 1900].

1: Gedichte. 2: Dramen. 3—6: Zur D. Poesie und Sage.

— Tagebuch 1810—1820. Aus des Dichters handschriftl. Nachlass hrsg. von Julius Hartmann. Stuttgart: Cotta 1898.

Bacherer, Gust.: Ludwig Uhland — in: Bs. Sterne u. Meteore. 1839, 22—26.

Vischer, Fr. Theod.: Ludwig Uhland — in: Vs. Krit. Gängen. N. F. 4. 1863.

[Uhland, Emilie]: Ludwig Uhlands Leben. Aus dessen Nachlass und aus eigener Erinnerung. Stuttgart: Cotta 1874.

Holland, Wilh. Ludw.: Zu Ludwig Uhlands Gedächtniss. Mittheilungen aus seiner akademischen Lehrthätigkeit. Leipzig: Hirzel 1886.

Fischer, Herm.: Ludwig Uhland. Eine Studie zu seiner Säkularfeier. Stuttg.: Cotta 1887.

Paulus, Ed.: Ludwig Uhland und seine Heimat Tübingen. Mit Abbild. Stuttgart: Krabbe 1887.

Rümelin, Adf.: Ludwig Uhland. (Württ. Neujahrsblätter. 4.) Stuttg.: Gundert 1887.

Schanzenbach, Otto: Uhland in Paris — in: Staatsanz. f. Württ. Besond. Beil. 1899, 144.

Uhland als Jurist — im Schwäb. Merkur vom 14. Mai 1904 (von M.) und 21. Mai 1904 (v. Adam). Uhland als Patriot, von E. Schneider — ebd. 1906. Nr. 544.

Unruh: **Unruh**, Hans Vict. v.: Erinnerungen. Hrsg. von Heinr. v. Poschinger. Stuttgart: D. Verl.-Anst. 1895.

Uz: Briefwechsel zwischen **Gleim** und [Joh. Peter] Uz. Hrsg. und erläutert von Carl Schüddekopf. Tübingen 1899 = Bibliothek des Litterar. Vereins. 218.

Varnbüler: **Adam**, Alb. Eugen: Frh. Karl Eberh. Friedr. Varnbüler von und zu Hemmingen. 1776—1832. Ein Beitrag zur Geschichte seiner Zeit. Stuttg.: Metzler 1886.

Adam, Alb. Eug.: Geschichte der freiherrlichen Familie Varnbüler von und zu Hemmingen. Stuttgart 1884 85. Mit Nachträgen. Hdschr. 3.

Varnhagen: **Varnhagen** v. Ense, Karl Aug.: Denkwürdigkeiten und Vermischte Schriften. Bd. 1—6. 2. Aufl. Bd. 7—9. Leipzig: Brockhaus 1843, 46, 59.

Denkwürdigkeiten des eigenen Lebens. Bd 1—3. 7—9. (1785—1819. 1834.)
Biographisches. Bd 4—6. 8.
Kritiken. Bd 5. 7. 8.
Erzählungen. Gedichte Bd 6. 7.
Politisches (Höhere Betrachtungen über die franz. Revolution. Die Rückkehr der Bourbons. Das Kgr. der Niederlande.) Bd. 6.

— Aus dem Nachlasse. Blätter aus der preussischen Geschichte. [1819—1833.] Hrsg. von Ludmilla Assing. 5 Bde. Ebd. 1868—69.

Venningen: **Venningen**, Frh. v.: Schreiben an den gh. Badischen Staatsminister v. Reizenstein [betr. Verzicht auf Patronatsrechte und Privilegien. Nebst den weiteren Verhandlungen] — in: Asträa 1819. S. 54, 63, 94, 100, 125, 145.

Vincke: **Bodelschwingh**, E. v.: Leben des Oberpräsidenten [Ludwig] Freiherrn v. V. 1. [einziger] Bd.: 1774–1816. Berlin: Reimer 1853.

Vischer: **Vischer**, Friedr. Th.: Kritische Gänge. 2 Bde. Tübingen: Fues 1844. [Nebst] N. F. Heft 1–6 in 3 Bdn. Stuttgart: Cotta 1861, 66, 73.

1: Dr. Strauss und die Wirtemberger, 1838. Verlegenheiten bei Besetzung einer dogmatischen Lehrstelle. Der Triumph der Religion in den Künsten von Overbeck. Die Aquarellkopieen von Ramboux zu Düsseldorf.
2: Kunstbestrebungen der Gegenwart von A. Hallmann. Die Litteratur über Goethes Faust. Ed. Mörike: Maler Nolten, Gedichte. Herwegh: Gedichte eines Lebendigen 1. 2. Plan zu einer neuen Gliederung der Aesthetik. Vorschlag zu einer neuen Oper (Nibelungenlied).
N. F. 1: Eine Reise (nach Oberitalien mit Glossen über Politik und Kunst) 1861.
2: Shakespeare und sein Verhältnis z. deutschen Poesie, insbesond. zur politischen, 1844. Shakespeares Hamlet, 1860. 1861.
3: Frdr. Strauss als Biograph, 1858. Vernünftige Gedanken über die jetzige Mode. Zum 2. Theil von Goethes Faust, 1861.
4: Ein Schützengang (Frankfurter Schützenfest 1862). Pro domo (Faust 3. Teil). Ludwig Uhland. 1863.
5: Kritik meiner Aesthetik. An Staatsrath Hehn in Petersburg (Italien betr.). Ein Gang am Strande. 1866.
6: Kritik meiner Aesthetik, 2. Planck über Jean Paul. Die Rottmann-Fresken. Offener Brief an Dr. Speidel (polit. Wandlung betr.). Der alte und der neue Glaube von D. F. Strauss. 1873.

— Altes und Neues. H. 1—3 [u.] N. F. 3 Bde. Stuttgart: Bonz & Co. 1881, 82, 89.

1: Aus einer griechischen Reise, 1844. Satyrische Zeichnung (Gavarni und Töpffer), 1846. Ein malerischer Stoff, 1847. Nachruf an Ed. Mörikes Grab, 1875. Rede bei Einweihung seines Denkmals, 1880. Der Traum, 1875.
2: Zur Vertheidigung meiner Schrift: Goethes Faust, 1875. Gottfried Keller, 1874. Ein italienisches Bad (Thierquälerei in Recoaro 1875). Noch ein Wort über Thiermisshandlung in Italien, 1875.
3: Alfred Rethel, 1860. Ludw. Weisser, 1879. Ein internationaler Gruss (deutsch-italienische Uebersetzungen. 1868). Voltaire von Strauss, 1870. Oberschwäbische Zeitbilder (Räuberbanden, Pflug 1866). Publizistisches, 1877 ff. Reuschle: Philosophie und Naturwissenschaft, 1874. Mein Lebensgang, 1874.
N. F.: Hebbel, 1847. Rede zur 100jähr. Feier der Geburt Schillers, 1859. Schweizerische Literatur des 18. Jahrh., 1861. Durcheinander aus Oberitalien, 1872. Ein Italien. Sonettendichter (Rizzi) 1881. Leiden des Buchstaben R auf seiner Wanderung durch Deutschland. Zum Schutz der Schutzrede auf das R. Nachruf an B. Auerbachs Grab. Kleine Beiträge zur Charakteristik Goethes, 1883. Rede bei Enthüllung der Gedenktafel am Geburtshause von D. Fr. Strauss. Frdr. Schiller (von Weltrich) 1885. Griechische Frühlingstage (von Ed. Engel) 1886. Das Symbol, 1887. Aphorismen.

— Allotria. Stuttgart: Bonz 1892.

Darin: Novellen, Epigramme aus Baden-Baden, Schartenmayers Gesänge u. a. Gedichte, Faust 2. Teil neuer Schluss, Nicht Ia u. a. Dramatisches.

— Akademische Rede zum Antritte des Ordinariats am 21. Nov. 1844. Tübingen: Zu Gutenberg 1845.

Vier **Predigten**, gehalten zu Stuttgart im Dezember 1844 von Chr. Dettinger, W. Hofacker, Alb. Knapp, Gust. Schwab [gg. Friedr. Th. Fischers Inauguralrede]. Stuttgart: Liesching 1845.

[**Liesching**, Sam. Gli.:] Herr F[rdr.] Th. Vischer und die christliche Kirche. Eine Stimme aus der Gemeinde. Stuttgart: Liesching [Januar] 1845.

Paulus, Ernst Phil.: Stimme eines Geistlichen gegen die unverhohlene Proklamation des Unglaubens von Seiten eines angeblichen Pfarrers im Beobachter vom 28. Januar 1845. Stuttgart: Beck & Fränkel 1845.

[**Liesching**, Sam. Gli.:] Zur Orientirung in dem Streit gegen die Absoluten [i. S. des Prof. Frdr. Th. Vischer]. Stuttgart: Liesching, Febr. 1845.

Neues **Lied** des alten Schartenmaiers über die Rede des Prof. [Frdr. Th.] Vischer in Tübingen. Stuttgart: Rieger 1845.

Paulus, Imm.: Antwort auf Professor Vischer's Vertheidigung seiner Inaugural-Rede. Zur Aufklärung für das christliche Volk. Stuttgart: Beck & Fränkel 1845.

[**Schwegler**, Alb.:] Ein Wort über die Vischer'sche Angelegenheit. (Aus: Jahrb. d. Gegenw. 1845, 69.) Tübingen: Fues 1845.

Paulus, Ernst Phil.: Sendschreiben an Dr. Schwegler in Tübingen über sein „Wort in der Vischer'schen Angelegenheit". Stuttgart: Beck & Fränkel 1845.

Die **Angelegenheit** des Professors Vischer. Votum eines Laien. Ebd. 1845.

Hoffmann, Chf.: Sendschreiben an Prof. F. Th. Vischer in Tübingen in Betreff seiner Inauguralrede. Nebst Anmerk. f. d. Beobachter. Ebd. 1845.

Hoffmann, Chf.: Einundzwanzig Sätze wider die neuen Gottesläugner. Ludwigsburg: Nast [1845. — Dagegen ist gerichtet:]

Kritische **Tanzunterhaltung** im Salon bei Ludwigsburg, nebst etwas Erfrischung für Samuel Liesching und einen votirenden Laien. Von einem Unbetheiligten. Leipzig: Schmidt 1845.

Vischer: **Hoffmann**, Chf.: Wahrheit meiner 21 Sätze wider die neuen Gottesläugner, erwiesen gegen die Antithesen eines Ungenannten im Beobachter Nr. 23. Stuttgart: Beck & Fr. 1845.
Diez, Max: Friedrich Vischer und der ästhetische Formalismus. Stuttg. 1889. Kaps.
Frapan, Ilse: Vischer-Erinnerungen, Aeusserungen und Worte. Ein Beitrag zur Biographie Fr. Th. Vischers. Stuttgart: Göschen 1889.
Gunthert, Jul. E. v.: Friedrich Theodor Vischer. Stuttgart: Bonz 1889.
Lang, Wilh.: Friedrich Theodor Vischer — in: Ls. Von und aus Schwaben. 6. 1890.
Ziegler, Thbald.: Friedrich Theodor Vischer. Vortrag. Stuttgart: Göschen 1893.
Fischer, Herm.: Friedrich Vischer — in: Fs. Beiträgen zur Literaturgesch. Schwabens. 2, 71—100. 1899.
Voelk: **Blum**, Hans: Dr. Joseph Völk — in: Bs. Vorkämpfern d. D. Einheit. 1899.
Volland: **Heyd**, Ludw. Frdr.: Der wirtembergische Canzler Ambrosius Volland. Stuttgart: Löflund 1828.
Voltaire: **Strauss**, Dav. Frdr.: Voltaire. Sechs Vorträge. Leipzig: Hirzel 1870.
Sakmann, Paul: Eine ungedruckte Voltaire-Correspondenz. Mit Anhang: Voltaire und das Haus Württemberg. Stuttgart: Frommann 1899.
— Die Voltaire-Dokumente des Fonds Montbéliard der Archives nationales zu Paris, in: Württ. Vierteljahrsh. 1900, 98.
Waechter: **Windscheid**, Bernh.: Carl Georg von Wächter. (Mit Verz. seiner Schriften.) Leipzig: Duncker & H. 1880.
Wächter, Osk. v.: Carl Georg von Wächter. Leipzig: Breitkopf & H. 1881.
Meyer, Hugo: Karl Gg. v. Waechter. Rede bei der Gedächtnisfeier der Universität Tübingen. Leipzig: Deichert 1898.
Wagner: **Wagner**, Johann Jakob: Kleine Schriften. Hrsg. von Philipp Ludw. Adam. 3 Bde. Ulm: Stettin 1839. 1847.
Adam, Philipp Ludw. und Aug. Koelle: Johann Jakob Wagner. Lebensnachrichten und Briefe. Ulm: Stettin 1849. [Okt. 1848.]
Waldburg: **Vochezer**, Josef: Geschichte des fürstlichen Hauses Waldburg in Schwaben. 2 Bde. [bis 1566]. Kempten: Kösel 1888, 1900.
Waldeck: **Oppenheim**, Heinr. B.: Benedict Franz Leo Waldeck, der Führer der preussischen Demokratie (1848—1870). Berlin: Oppenheim 1873.
Wallenstein: **Förster**, Frdr.: Wallenstein, Herzog zu Mecklenburg, Friedland und Sagan, als Feldherr und Landesfürst in seinem öffentlichen und Privatleben. Nach Acten und Urkunden. Potsdam: Riegel 1834.
Ranke, Leop. v.: Geschichte Wallensteins. 2. Aufl. Leipzig: Duncker & H. 1870.
Prökl, Vinz.: Waldstein, Herzog von Friedland letzte Lebensjahre und Tod in Eger. Mit Abbild. Nach Urkunden etc. Falkenau a. E.: Müller & Weiser 1876.
Walz: **Bacherer**, Gust.: Friedrich Walz, Landtagsabgeo. und Stadtrat in Stuttgart — in: Bs. Sterne und Meteore. 1839, 44—47.
Wangenheim: [**Wangenheim**, Karl Aug. Frh. v.:] Die Wahl des Frhn. v. Wangenheim, Staatsministers a. D., zum Abgeordneten in die Württemb. Ständeversammlung. Tübingen: Laupp 1832.
Dazu: Gervinus: Geschichte des 19. Jh. 2, 460 f.; A. D. Biogr. 17, 135 f.
Wanker: **Krieg**, Cornel: Ferdinand Geminian Wanker, Prof. zu Freiburg 1788—1824. Lebensbild eines Theologen der Uebergangszeit — in: Festprogramm der Univ. Freiburg. Freiburg 1896. 4°.
Weber: **Weber**, K[arl] J[ul.]: Vermischte Schriften. 3 Bde. Stuttgart: Hallb. 1843—44.
[1:] Bericht über die Landständ. Verhandlungen von 1820—24. Briefe aus 1798—1822. Bericht an den Grafen Erbach-Schönberg. Reise nach Holland und nach Berlin 1802. Ausflug nach dem Hohenstaufen. Künzelsauer Chronik. Gedichte. 1843.
[2:] Paris i. J. 1806. 1843.
[3:] Reise in Italien 1807/08. 1844.
Weckherlin: **Böhm**, Gfried: Ludwig Wekhrlin (1739—1792). Ein Publicistenleben des 18. Jahrhunderts. München: Beck 1893.
Wehl: **Wehl**, Feodor: Zeit und Menschen. Tagebuch-Aufzeichnungen aus den Jahren von 1863—1884. 2 Bde. Altona: Reher 1889.
Weidig s. IV, 1 G. Rechtsfälle. S. 132.
Weizsäcker: **Hegler**, Alfr.: Zur Erinnerung an Carl Weizsäcker. (Hefte zur Christl. Welt 45.) Tübingen 1900.
Welfen: **Pregizer**, Joh. Ulr.: Kurze Beschreibung des Guelphischen Stammens u. deren daraus entsprossenen Kaysser, Königen usw. 1696. Hdschr. 116.
Braun, Karl: Zeitgenossen. 1, 363—382. 1877.
Krüger, Emil: Der Ursprung des Welfenhauses und seine Verzweigung in Süddeutschland. Neue Forschungsresultate. Wolfenbüttel: Zwissler 1899.

Wellington: **Bauer**, F.: Leben und Feldzüge des Herzogs von Wellington. Mit Abbild. und Plänen. 5 Bde. Quedlinburg: Basse 1840—42.
Werdenberg s. Montfort. S. 592.
Werner: **Weitzel**, Karl Ludw.: Die Evangelische Kirche Württembergs und der Reiseprediger Gustav Werner. Stuttgart: Köhler 1843.
Werner, H.: Drei Tage im Hause Gustav Werners, des Reisepredigers. Ein Beitrag zur Verständigung über ihn. Ulm: Seitz 1843.
Orlich, G. v.: Die Gustav Werner'schen Rettungsanstalten in Reutlingen. Beitrag zur Lösung der sozialen Frage. Bonn: Marcus 1870.
Wurster, Paul: Gustav Werners Leben u. Wirken. Mit Bildn. Reutlingen: Kocher 1888.
Wessenberg: Das **Leben** Ign. Heinr. v. Wessenbergs, ehemaligen Bisthumsverwesers in Constanz. Freiburg i. B.: Wagner 1860.
Beck, Jos.: Freiherr J. Heinrich v. Wessenberg. Sein Leben und Wirken. Zugleich ein Beitrag zur Gesch. der neuern Zeit. Ebd. 1862.
White: **White**, Andrew D.: Aus meinem Diplomatenleben. Berechtigte Uebers. von H[elene] Mordaunt [d. i. Deubner]. Leipzig: Voigtländer 1906 [1905]. 4°.
Wieland: **Ofterdinger**, Ludw. Frdr.: Christoph Martin Wieland's Leben und Wirken in Schwaben und in der Schweiz. Heilbronn: Henninger 1877.
Wigard: **Wigard**, Franz J.: Zweite und letzte Protestation und Appellation gegen Einleitung eines strafrechtlichen Verfahrens wegen Theilnahme an der deutschen National-Versammlung zu Stuttgart. Leipzig: Matthes 1850.
Wildermuth: **Wildermuth**, Ottilie: Leben. Nach ihren eigenen Aufzeichnungen. Von Agn. Willms und Adelh. Wildermuth. Stuttgart: Kröner [1888].
Wilhelm v. Baden: **Wilhelm**, Markgraf von B. Denkwürdigkeiten. Hrsg. von der Badischen hist. Komm. Bearb. von Karl Obser. Bd. 1: 1792—1818. Heidelb.: Winter 1906.
Wilhelm v. Württemberg: **Zoepfl**, Heinr.: Rechtliches Gutachten über die dermalige familienrechtliche und staatsrechtliche Stellung des Grafen Wilhelm von Württemberg [Herzogs von Urach]. Heidelberg: Mohr 1865.
Magirus, Adf.: Herzog Wilhelm von Württemberg, K. u. K. Feldzeugmeister. Mit Jll. Stuttgart: Kohlhammer 1897.
Windhorst: **Bucher**, Loth.: Zwei Minderer des Reichs, 1886 — in: Bs. Kl. Schriften. 1893.
Knopp, J. N.: Ludwig Windthorst. (Männer der Zeit. 7.) Dresden u. Leipz.: Reissner 1898.
Barth, Theod.: Ludwig Windthorst — in: Bs. Polit. Porträts. Berlin 1904.
Windscheid: **Rümelin**, Max: Bernhard W. und sein Einfluss auf Privatrecht und Privatrechtswissenschaft. Rede. Tübingen: Schnürlen 1907. Kaps.
Winter: **Bacherer**, Gust.: Ludwig Winter, Bad. Abgeordneter und Minister — in: Bs. Salon deutscher Zeitgenossen. 1, 315—412. 1838.
Wintzingerode: **Wintzingerode**, Wilko Gf.: Graf Heinrich Levin Wintzingerode, ein Würtemberger Staatsmann. Gotha: Perthes 1866.
Wit: **Wit** gen. v. Dörring, Johs.: Fragmente aus meinem Leben und meiner Zeit. 3 in 4 Bdn. (1 u. 3, 1. 2:) Leipzig 1830, 28, 30. (2:) Braunschweig: Vieweg 1827.
— Mein Jugendleben und meine Reisen. Ergänzung der Fragmente aus meinem Leben und meiner Zeit. Leipzig: Wigand 1833.
Wöllwarth: [**Troll**:] Dienstentlassungs- und Prozess-Geschichte des hzgl. wirtembergischen Staats-Ministers Freiherrn [Karl Ludw. Gg.] v. Wöllwarth. Frankfurt und Leipzig 1803.
Wolzogen: **Wolzogen**, Ludw. Frh. v., General: Memoiren [1773—1836; 1802-07 in Württ. Diensten]. Hrsg. von Alfr. Frh. v. Wolzogen. Leipzig: Wigand 1851.
Wunsch: **Pfister**, Alb.: Drei Schwaben in fremden Kriegsdiensten: Harrsch, Herwarth, Joh. Jak. Wunsch. (W. Neujahrsbl. 12.) Stuttgart: Gundert 1895.
Württemberg s.: Elisabeth, Eugen, Friedrich Karl, Heinrich, Johann Friedrich, Karl, Karl Rudolf, Klara Augusta, Magnus, Maria Feodorowna, Max Emanuel, Sofie, Wilhelm.
Wurm: Dem **Andenken** Christian Friderich Wurm's, Professors der Geschichte am akad. Gymnasium in Hamburg († 1859). [Mit Vorw. von H. Schleiden.] Hamburg: Perthes 1859.
York: **Droysen**, Joh. Gust.: Das Leben des Feldmarschalls Grafen York von Wartenburg. 3 Bde. Berlin: Veit & Co. 1851—52.
Zeller: **Zeller**, Felix: Stammbaum und Chronik der Familie Zeller aus Martinszell in Bayern von 1500 bis 1900. Prag: Calve 1904. [Nebst:] Nachtrag, 1905.
Zinzendorff: s. III, 4 C Herrnhuter, S. 72.
Zschokke: **Zschokke**, Heinr.: Eine Selbstschau. 2. unveränd. Aufl. 2 Bde. Aarau: Sauerländer 1842.

XII. Naturwissenschaften.

1. Allgemeines.

a) Versammlungen, Zeitschriften:

Amtlicher **Bericht** über die Versammlung deutscher Naturforscher und Aerzte zu Stuttgart im Sept. 1834, hrsg. v. C. v. Kielmeyer u. G. Jäger. Stuttgart 1835.

Jahreshefte des Vereins für vaterländische Naturkunde in Württemberg. Hrsg. von H[ugo] v. Mohl u. a. Jg. 1 ff. Mit Abbild. Stuttgart: Ebner & Seubert, (dann) Schweizerbart 1845—1902 ff.

b) Systeme und Abhandlungen:

Plinius Secundus, Cajus: Naturgeschichte. Uebers. u. erläutert von Ph. H. Külb. 39 in 8 Bdn. Stuttgart: Metzler 1840–77.

Buffon, George L. L. Gf. v.: Allgemeine Naturgeschichte. Freye mit Zusätzen verm. Uebers. nach der franz. Ausg. von 1769 in 8°. T. 1—4. 7. Mit Kupfern. Berlin: Pauli 1771—74.

Malesherbes, [Chn. Guillaume] Lamoignon de: Bemerkungen über die allgemeine und besondere Naturgeschichte Buffons und Daubentons als Fortsetzung und Erklärung der Naturgeschichte Buffons. 2 Thle. (Mit 1 Bildn.) Berlin: Pauli 1800.

Meinauer **Naturlehre.** Hrsg. von Wilhelm Wackernagel. Stuttgart 1851 = Bibliothek des Litterar. Vereins. 22.

Köstlin, Otto: Gott in der Natur. Die Erscheinungen und Gesetze der Natur im Sinne der Bridgewaterbücher als Werke Gottes geschildert. 2 Bde. Mit Abbild. Stuttgart: Neff 1851.

— Ueber die Unveränderlichkeit der organischen Species — in: Programm des Gymn. Stuttgart. 1860. 4°.

— Ueber die Gränzen der Naturwissenschaft — ebdas. 1872.

— Ueber natürliche Entwicklung — ebdas. 1875.

Humboldt, Alex. v.: Kosmos, Entwurf einer physischen Weltbeschreibung. 5 Bde. Stuttgart: Cotta 1845–62.

— Ansichten der Natur mit wissenschaftlichen Erläuterungen. 2 in 1 Bde. Ebd. 1859/60.

Falb, Rudf.: Von den Umwälzungen im Weltall: In den Regionen der Sterne; im Reiche der Wolken; in den Tiefen der Erde. [Astronomie, Meteorologie, Erdbeben.] Wien u. Leipzig: Hartleben 1881.

— Sterne und Menschen. Skizzen und Glossen. Ebd. 1882.

Weigle, [Eugen]: Ueber einige Grundvoraussetzungen der Naturwissenschaft — Progr. der Realanstalt Stuttgart. 1883. 4°.

Drummond, Henry: Das Naturgesetz in der Geisteswelt. Deutsche Ausg. nach der 103. Aufl. Bielefeld und Leipzig: Velhagen & Kl. 1892.

Eichler, Karl: Kurzgefasste Erläuterungen zu Es. Stoffsammlung für den naturgeschichtl. Unterricht. Stuttgart: D. Verlagsanstalt 1893.

Ziegler, Heinr. Ernst: Die Naturwissenschaft und die socialdemokratische Theorie, ihr Verhältnis dargelegt auf Grund der Werke von Darwin und Bebel. Stuttg.: Enke 1893.

Hartmann, Ed. v.: Das Ende des naturwissenschaftlichen Zeitalters — in: Hs. Tagesfragen. 1896, 186.

Schmid, Rudf.: Das naturwissenschaftliche Glaubensbekenntnis eines Theologen. Ein Wort zur Verständigung zwischen Naturforschung und Christentum. Stuttgart: Kielmann 1906 [1905].

Häcker, Val. u. Walt. Häcker: Naturwissenschaft und Theologie. Zwei Referate gehalten beim Plochinger Theologenkranz. Tübingen: Mohr 1907. Kaps.

c) Schöpfungsgeschichte:

Philipps, Rich.: Ueber die nächsten Ursachen der materiellen Erscheinungen des Universums. Bearb. v. [Jos. v.] Theobald u. [Albr.] Lebret. Stuttg.: Steinkopf 1826.

Cuvier, [George L. Chr.]: Ansichten von der Urwelt. Nach der 2. Orig.-Ausg. verdeutscht und mit Anmerk. begleitet von Jak. Nöggerath. Als Anhang: Alex. Crichton, über das Clima der Urwelt. 2 Thle. Bonn: Weber 1822, 26.
Quenstedt, Friedr. Aug.: Die Schöpfung der Erde und ihre Bewohner. Stuttg.: Wildt 1882.
Meyer, M. Wilh.: Die Entstehung der Erde und des Irdischen. Betrachtungen und Studien in den diesseitigen Grenzgebieten unserer Naturerkenntnis. 2. Aufl. (Mit Holzschn.) Berlin: Allg. Verein f. Deutsche Litteratur. 1888.
Hoernes, Mor.: Urgeschichte des Menschen. Mit Abbild. Wien u. Leipz.: Hartleben 1892.

2. Himmel und Luft. (Astronomie. Meteorologie.)

Wolf, Rdf.: Geschichte der Astronomie. München: Oldenbourg 1877 = Geschichte der Wissenschaften in Deutschland. Bd. 16.
Keplerl, Joannis, astronomi opera omnia edidit Chn. Frisch. 8 in 9 Bdn. Francofurti a. M.: Heyder & Zimmer 1858–1871.
Frischlin, Nikod.: De Astronomicae artis cum doctrina coelesti et naturali philosophia congruentia ex optimis scriptoribus collecta libri 5. Passim inserta est solida divinationum Astrologicarum confutatio. Francofurti a. M.: Spies 1586.
Hoeslin, Jerem.: Meteorologische und Witterungsbeobachtungen auf neunzehen Jahre, sammt einer Anweisung hiezu. Tübingen: Cotta 1784.
Pfaff, Joh. Frdr.: Commentatio de ortibus et occasibus siderum, apud auctores classicos commemoratis. (Preisschrift.) Gottingae: Dieterich 1786.
Kittel, J. F.: Beschreibung der in Europa sichtbaren Sonnen- und Mondsfinsternisse des Jahrs 1833. (Nagold 1833.)
Littrow, Jos. Joh. v.: Die Wunder des Himmels oder gemeinfassliche Darstellung des Weltsystems. 2. Aufl. Stuttgart: Hofmann 1837.
Winkelmann, Adf.: Ueber eine Beziehung zwischen Druck, Temperatur und Dichte des gesättigten Wasserdampfes. (Hohenheimer Progr.) Stuttgart: Müller 1879.
Winkelmann, Adf.: Wie erhält man aus Regen-Beobachtungen eine Begrenzung von Prognosenbezirken? Methode und Anwendung auf Württemberg. (Hohenheimer Progr.) Plieningen: Find 1881.
Mack, K.: Die klimatischen Verhältnisse von Hohenheim auf Grund 11jähriger Beobachtungen. (Hohenheimer Progr.) Stuttgart: Müller & Co. 1889.
Dillmann, Chn. v.: Astronomische Briefe. Die Planeten. [Nebst:] N. F.: Kometen, Fixsterne, Sonne. 2 Bde. Tübingen: Laupp 1892, 1901.
Mack, K.: Einige Ergebnisse der meteorologischen Beobachtungen aus dem Zeitraum 1878–1902. (Hohenh. Progr.) Plieningen: Find 1903. Kaps.
Deutsches Meteorologisches **Jahrbuch**: Württemberg. Hrsg. von der K. Württ. Meteorol. Zentralstation in Stuttgart. Jg. 1887–1904 f. Stuttgart: Metzler 1888–1906 f. 4°.

3. Die Erde (Geologie, Mineralogie etc.).

a) Allgemeines:

Kobell, Franz v.: Geschichte der Mineralogie. Von 1650–1860. Mit 50 Holzschn. und 1 Lithogr. München: Cotta 1864 = Geschichte der Wissenschaften in Deutschland. 2.
Zittel, Karl Alfr. v.: Geschichte der Geologie und Paläontologie. München: Oldenbourg 1899 = Gesch. der Wissensch. 23.
Cotta, Bernh.: Deutschlands Boden, sein geologischer Bau und dessen Einwirkungen auf das Leben der Menschen. 2 Bde. Leipzig: Brockhaus 1854.
Werner, G.: Ein krystallographisches Anschauungsmittel — in: Programm des Realgymnasiums Stuttgart. 1882. 4°.
Fritsch, Karl v.: Allgemeine Geologie. Stuttgart: Engelhorn 1888.
Wülfing, Ernst Ant.: Ueber einige krystallographische Konstanten des Turmalins und ihre Abhängigkeit von seiner chemischen Zusammensetzung. Mit Abbild. (Hohenheimer Progr.) Stuttgart: Müller 1900.

b) Württemberg und Baden:

Schlenker, Zachar.: Plan über die Torfgrube zwischen Ochsenwang und Schopfloch und derselben practicableste Benuzung. Kirchheim u. T. 1790. Hdschr. 133.

Alberti, Friedr. v.: Die Gebirge des Kgrs. Würtemberg in bes. Beziehung auf Halurgie. Mit Anmerk. und Beilagen von [Gustav] Schübler. Stuttgart: Cotta 1826.

Schmidt, F. A.: Die wichtigsten Fundorte der Petrefacten Württembergs, nebst ihren ersten Kennzeichen. Mit Vorwort von Fr. Gf. v. Mandelslohe. Stuttgart: Metzler 1838.

Quenstedt, Frdr. Aug.: Das Schwäbische Stufenland — in: Schwaben wie es war und ist. 1. 1842.

Hehl, Joh. Karl Ludw.: Die geognostischen Verhältnisse Württembergs. Mit 1 Karte. Stuttgart: Schweizerbart 1850.

Geologische **Beschreibung** der Umgebungen von Badenweiler 1858 [ferner] von Ueberlingen 1859 [und] der Gegend von Baden 1861 — in: Beitrage zur Statistik der inneren Verwaltung des Gh. Baden. H. 7. 8. 11. 4°.

Quenstedt, Frdr. Aug.: Geologische Ausflüge in Schwaben. Tübingen: Laupp 1864.

Clas, G.: Die geognostischen Verhältnisse und Bodenarten Württembergs in ihrer Beziehung zur Landwirthschaft. Ravensburg: Ulmer 1869.

[**Fraas**, Osk.:] Geologisches Profil der Schwarzwaldbahn von Zuffenhausen nach Calw. Stuttgart: Schweizerbart 1876.

— Aëtosaurus ferratus Fr. Die gepanzerte Vogel-Echse aus dem Stubensandstein bei Stuttgart. (Festschrift zur Feier des Jubiläums der Univ. Tübingen.) Stuttgart 1877. 2°.

— Geognostische Beschreibung von Württemberg, Baden und Hohenzollern. Mit Bezugnahme auf die Geogn. Wandkarte. Ebd. 1882.

Engel, Theod.: Geognostischer Wegweiser durch Württemberg. Mit Abbild. Ebd. 1883.

— — 2. Aufl. Das. 1896.

Gutekunst, Karl: Geognosie und Mineralogie Württembergs. 4. verm. Aufl. Stuttgart: Bonz 1895.

Festprogramm der Universität Freiburg etc. Freiburg i. B. 1896. 4°. [Darin:]

7. **Steinmann**, Gust.: Die Spuren der letzten Eiszeit im hohen Schwarzwalde. Mit 1 Lith.
8. **Boehm**, G.: Tierfährten im Tertiär des Badischen Oberlandes.

Branco, W.: Die menschenähnlichen Zähne aus dem Bohnerz der Schwäb. Alb. 2 Teile.

1. in: Jahreshefte des Vereins für vaterländische Naturkunde in Württemberg. 1878.
2. selbständig erschienen: Stuttgart, Schweizerbart. 1897.

Endriss, Karl: Die Steinsalzformation im mittleren Muschelkalk Württembergs. Stuttgart: Zimmer 1898.

Fraas, Eberh.: Die Triaszeit in Schwaben. Ein Blick in die Urgeschichte an der Hand von R. Blezingers geologischer Pyramide. (Mit Abbild.) Ravensburg: Maier [1900].

Haussmann, Karl: Die erdmagnetischen Elemente von Württemberg und Hohenzollern. Hrsg. vom Stat. Landesamt. Stuttgart: Kohlhammer 1903. 4°.

Endriss, Karl: Für Wirtembergs Scholle. Stuttgart: Metzler 1906.

Darin: 2. Zum Schutz der Kohlensäuregasvorkommen in Württemberg. 3. Zur Erforschung, Pflege und Bewirtschaftung der Donauversinkung. 4. Zur Nutzbarmachung schwäbischer Geologie.

Fraas, Osk.: Geognostische Wandkarte von Württemberg, Baden und Hohenzollern. 2. Aufl. Stuttgart: Schweizerbart 1882.

Geognostische **Uebersichtskarte** des Kgrs. Württemberg. 1 : 600000. Hrsg. vom Statist. Landesamt. Stuttgart 1893. 54 × 68 cm.

— — 4. Aufl. Leipzig und Berlin: Giesecke & Devrient 1899.

Geologische **Uebersichtskarte** von Württemberg und Baden, dem Elsass, der Pfalz und den angrenzenden Gebieten. Hrsg. vom Statist. Landesamt. 6. Aufl. der Geognost. Uebersichtskarte. [Nebst] Erläut. von Chr. Regelmann. [Stuttgart 1905.] 1906. 67 × 68 cm.

— — 7. verbess. Aufl. 1907 [1906].

Geognostische **Karte** von Württemberg. Hrsg. von dem K. Statist. topogr. Bureau [Statist. Landesamt]. Massstab 1 : 50000. Stuttgart 1863—92. 55 Bl. 58 × 59 cm. Begleitworte 4°.

— — 2. Aufl. Stuttgart 1894 ff.

Bis 1907 [1903] sind 8 Bl. erschienen.

Geologische **Spezialkarte** des Kgr. Württemberg. Hrsg. vom K. Württ. Statistischen Landesamt. Massstab 1 : 25000. Stuttgart: Kohlhammer 1906 ff. 65 × 68 cm. Erläuterungen 8°.

Bis jetzt ist 1 Blatt: Freudenstadt erschienen.

4. Pflanzen.

Sachs, Jul.: Geschichte der Botanik vom 16. Jahrhundert bis 1860. München: Oldenbourg 1875 = Geschichte der Wissenschaften in Deutschland. 15.

Phytanthoza-iconographia, oder eigentliche Vorstellung etlicher tausend sowohl einheimischer als ausländischer, von Joh. Wilh. Weinmann gesammleter Pflanzen, in Kupf. gestochen und hrsg. von Barth. Seutern, Joh. Elias Ridingern und Joh. Jac. Haid, beschrieben von Joh. Gg. Nic. Dieterichs und Ambros. Carol. Bieler. 4 Bde. mit vielen illum. Kupf. Regenspurg: Lentz 1739—42; Neubauer 1745.

Schübler, Gust.: Systematisches Verzeichnis der bei Tübingen und in den umliegenden Gegenden wildwachsenden phanerogamischen Gewächse. [Tübingen 1822.]
1 an: Eisenbach, Heinr. Ferd.: Beschreibung und Gesch. der Stadt und Univ. Tübingen. 1822.

Kirchner, O.: Neue Beobachtungen über die Bestäubungs-Einrichtungen einheimischer Pflanzen. (Hohenheimer Programm.) Stuttgart: Müller 1886.

Kirchner, O.: Beiträge zur Biologie der Blüten. (Hohenheimer Progr.) Ebd. 1890. Kaps.

Fruwirth, C.: Ueber Befruchtungsverhältnisse bei Hülsenfrüchten. (Hohenheimer Progr.) Plieningen: Find 1898. Kaps.

Gradmann, Rob.: Das Pflanzenleben der Schwäbischen Alb mit Berücksichtigung der angrenzenden Gebiete Süddeutschlands. 2 Bde. Tübingen: Schnürlen (Schwäb. Albverein) 1898.

5. Tiere.

Carus, J. Viktor: Geschichte der Zoologie bis auf Joh. Müller und Charl. Darwin. München: Oldenbourg 1872 = Geschichte der Wissenschaften in Deutschland. 12.

Buffon, George L. L. Gf. v.: Naturgeschichte der vierfüssigen Tiere. Mit Vermehrungen aus dem Französischen übers. [Bd. 5:] von Martini; [Bd. 6:] von Gg. Forster. Mit Kupfern. [Bd. 7—22:] mit Anmerk., Zusätzen und vielen Kupfern verm. durch Bernh. Christian Otto. Bd. 23: Register von Chn. Schulz. Bd. 1. 5—23 [fehlt Bd. 2—4]. Berlin: Pauli 1772—1801.

— Naturgeschichte der Vögel. Aus dem Französischen, mit Anmerk., Zusätzen und vielen Kupfern vermehrt durch [Bd. 1—6:] Friedr. Heinr. Wilh. Martini, [Bd. 7 ff.:] Bernh. Chn. Otto. Bd. 1—19. 21. 23—29. 31. Berlin: Pauli 1772—1804.

König-Warthausen, Rich. Frh. v.: Verzeichniss der Wirbelthiere Oberschwabens. Abth. 1: Säugethiere. Stuttgart: Schweizerbart 1875.

— Die Kreuzschnäbel und ihre Fortpflanzung. Ebd. 1889.

Brehm's [Alfr. E.]: Tierleben. Allgemeine Kunde des Tierreichs. Mit Abbild. 3. gänzl. neubearbeitete Aufl. von Pechuel-Loesche. 10 Bde. N. Abdr. Leipzig und Wien: Bibl. Institut 1893.
1—3: Säugetiere 1—3. Von Brehm, neubearb. v. Pechuel-Loesche.
4—6: Vögel 1—3. Von Brehm, neubearb. v. Pechuel-Loesche.
7: Kriechtiere und Lurche. Von Brehm, neubearb. v. O. Boettger und Pechuel-Loesche.
8: Fische. Von Brehm, neubearb. v. Pechuel-Loesche.
9: Insekten. Von E. L. Taschenberg 1892.
10: Niedere Tiere. Von Osk. Schmidt, neubearb. v. W. Marshall.

Chun, Karl: Aus den Tiefen des Weltmeeres. Schilderungen von der Deutschen Tiefsee-Expedition. Mit Abbild. Jena: Fischer 1900. 4°.

6. Menschen.

a) Allgemeines (s. a. XII, 1 c. Schöpfungsgeschichte S. 606.):

Lavater, Joh. Kasp.: Physiognomische Fragmente zur Beförderung der Menschenkenntniss und Menschenliebe. 1.—4. Versuch. Winterthur und Leipzig: Weidmann & R. 1775—78. 4°.

Buffon, George L. L. Gf. v.: Naturgeschichte des Menschen. Frey übers. und mit vielen eigenen Beobachtungen versehen von Frdr. Wilh. Frh. v. Ulmenstein. Theil 1. [fehlt T. 2 ff.] Mit Kupfern. Berlin: Pauli 1805.

b) Hygiene und Therapie (s. a. VI, 4 D. Gesundheitspolizei S. 312):

Hirsch, Aug.: Geschichte der Medicinischen Wissenschaften in Deutschland. München und Leipzig: Oldenbourg 1893 = Geschichte der Wissenschaften in Deutschland. 22.

Fabre: Die Cholera in Paris oder Leitfaden für Aerzte zur Erkenntniss und Behandlung dieser Krankheit. Uebers. von Jos. Schuler. Mannheim: Kathol. Bürgerhosp. 1832.
Oesterlen, Frdr.: Die Seuchen, ihre Ursachen, Gesetze und Bekämpfung. Tübingen: Laupp 1873.
Renz, Wilh. Theod. v.: Die Spreizlade, ein praktischer Verband für Fracturen des Oberschenkels. 2. verm. Aufl. Wildbad: Wildbrett 1875.
— Meine früheren Mittheilungen aus der Praxis. Mit Nachträgen. Wildbad 1875.
— Ueber Krankheiten des Rückenmarks in der Schwangerschaft. Wiesbaden: Bergmann 1886.
Hartmann, Ed. v.: Was sollen wir essen? [Vegetarier] — in: Hs. Modernen Problemen 2. Aufl. 1888, 1.
Die Volksheilstätte **Wilhelmsheim** bei Oppenweiler. (Aus: Württ. Medicin. Corresp.-Bl. 1900.) Stuttgart: Grüninger 1900. 4°. Kaps.
Gesundheitsbüchlein. Gemeinfassliche Anleitung zur Gesundheitspflege. Bearb. im Kaiserl. Gesundheitsamte. Mit Abbild. 11. Ausg. Berlin: Springer 1905.

c) Sexuelle Fragen:

Moser, Joh. Jak.: Theologische Gedanken von der ehelichen Beiwohnung unbekehrter, erweckter und wiedergeborener Personen. Nach der einzigen Ausgabe v. J. 1743 hrsg. Leipzig: Strauch 1900 [1899].
Behrend, Fr. J.: Die Prostitution in Berlin und die gegen sie und die Syphilis zu nehmenden Massregeln. (Aus Henkes Zeitschr.) Erlangen: Palm 1850.
Dufour, Pierre, [d. i. Paul Lacroix]: Geschichte der Prostitution. Deutsch von Adf. Stille u. Bruno Schweigger. Fortgeführt von Franz Helbing. 6 in 2 Bdn. Berlin: Gnadenfeld [1899—1903. — 1. franz. Ausg. 1851—54].
1: Altertum. Griechen. Römer. 4. Aufl.
2: Römisches Kaiserreich. 2. Aufl.
3: Christliche Aera, Byzanz, Frankreich I. 2. Aufl.
4: Frankreich II. Fortgeführt von Franz Helbing. 2. Aufl.
5: Romanen. Slaven. Germanen I. Bearb. von Franz Helbing. 2. Aufl.
6: Germanen II. Aussereurop. Völker. Bearb. von F. Helbing. 2. Aufl.
[Germann, F.]: Vorschläge zur Abwehr der Syphilis und zur Milderung ihrer Folgen. Leipzig: Metzger & Wittig 1872.
Darwin, Gg. H.: Die Ehen zwischen Geschwisterkindern und ihre Folgen. Mit Vorwort von Dr. Otto Zacharias. Leipzig: Engelmann 1876.
Ploss, H[einr.]: Das Weib in der Natur- und Völkerkunde. Anthropologische Studien. 8. umgearb. u. stark verm. Aufl. von Max Bartels. Mit Abbild. 2 Bde. Leipzig: Grieben 1905. 4°. [1. Aufl. 1884.]
Hartmann, Ed. v.: Die Lebensfrage der Familie [Ehescheu, Kinderscheu] — in: Hs. Modernen Problemen. 1888, 50.
Gonser, J.: Die geschlechtlich-sittlichen Verhältnisse der evangel. Landbewohner im Kgr. Württemberg. Mit Vorwort von C. Wagner. Leipzig: Werther 1896.
Rudeck, Wilh.: Geschichte der öffentlichen Sittlichkeit in Deutschland. Mit Illustr. 2. Aufl. Berlin: Barsdorf 1905. [1. Aufl. 1897.]
Lex **Heinze** nebst Anhang: Gesetz betr. Aenderungen und Ergänzungen des Strafgesetzbuchs. Vom 25. Juni 1900. Dargestellt nach den Verhandlungen des Reichstags von *** (Bibliothek f. Politik u. Volkswirtschaft 3.) Berlin: Baensch 1901.
Hermann, Traugott: Die Prostitution und ihr Anhang. Erfahrungen eines Kriminalpsychologen. Leipzig: Wallmann 1905.
Tagebuch einer Verlorenen. Von einer Toten. Ueberarb. und hrsg. von Marg. Böhme. 36. Tausend. Berlin: Fontane & Co. 1905.
Forel, Aug.: Die sexuelle Frage. Naturwissenschaftliche, psychologische, hygienische und soziologische Studie. 1.—4. Tausend. München: Reinhard 1905.

d) Homöopathie und Naturheilkunde:

Die **Wahrheit** in der Medizin. Populäre Darstellung der Allopathie und Homöopathie nach ihren Heilprinzipien. Hrsg. von der Hahnemannia. Stuttgart: Belser 1870.
Büchner, Ludw.: Die Naturheilkunde — in Bs. Am Sterbelager des Jahrhunderts. 1898.
Homöopathische **Monatsblätter.** Jg. 1—21. Stuttgart: Hanemannia 1876—96.

e) Schutz-Impfung:

Krauss, Gg. Frdr.: Die Schutzpockenimpfung in ihrer endlichen Entscheidung als Angelegenheit des Staats, der Familien und des Einzelnen. Nürnberg: Riegel und Wiessner 1820.

Nittinger, Karl Gg. Glo.: Ueber die 50jährige Impfvergiftung des württembergischen Volkes. 1. Ansicht. Stuttgart: Hallberger 1850.
— Die Impfung ein Missbrauch. Spiegel für die Schrift: „Würdigung der grossen Vortheile der Kuhpocken-Impfung von Dr. Reiter". Stuttgart: Müller 1853.
— Das falsche Dogma von der Impfung und seine Rückwirkung auf Wissenschaft und Staat. München: Franz 1857.
Carnot, M. H.: [La vaccine en France. 1854.] Die Kuhpocken-Impfung vor dem Tribunal der Zahlen. Uebers. von Charl. Wahl. Stuttgart: Quack 1857.
Nittinger, Karl Gg. Glo.: Die Impfzeit und die Protestanten gegen Jenner's Gift und Zauber vor der württemb. Ständekammer (u.) dem engl. Parlament. (Mit Bildn. Ns.] Leipzig: Brauns 1859.
— Das schwarze Buch vom Impfen. Zeugnisse u. Thatsachen. Die Impfzeit und die Protestanten gg. Jenners Gift u. Zauber. Ebd. 1859.
— Grundriss des kosmo-dynamischen Systems zur Reform des mechanisch-dynamischen i. e. Allöopathie. Jenner's Gant vor dem wissenschaftlichen Congresse von Frankreich. Ebd. 1862.
— Offene Klage vor Gericht wider die Impfvergiftung in Würtemberg. [Auch u. d. Tit.: Testament der Natur.] Ebd. 1865.
— Die Staatsmagie der Impfung und die üblen Gesundheitsverhältnisse der Bevölkerung vor der Abgeordneten-Kammer Württembergs. Ebd. 1866.
[**Nittinger**, Karl Gg. Glo.:] Der Kampf wider die Impfung im Volk und Parlament von England. Nebst Vorträgen englischer Aerzte etc. Stuttgart: Ebner 1867.
— Verwerfung der Impfung. Rede in Leipzig. Stuttgart: Wittig [1869]. Kaps.
Zimmern, Sigm.: Zur Impffrage. Streitschrift gegen Dr. theol. Heinr. Hansjakob. Konstanz: Selbstverlag 1870 [1869].
Cless, Gg.: Impfung und Pocken in Württemberg. Stuttgart: Schweizerbart 1871.
Klein, S.: Zur Vaccinationsfrage und dem § 17 des Impfgesetzes vom 8. April 1874. Ratibor: Schmeer 1875.
Bilfinger, Eug.: Ueber Für und Wider den Impfzwang. Stuttgart 1883. Kaps.
Die **Vorschriften** über das Impfwesen — in: Sammlung von D. Reichsgesetzen u. Württ. Landesges. Stuttgart: Kohlhammer 1889.
[**Vogt**, Adf.:] Die Folgen der Aufhebung des Impfzwangs in der Schweiz. Brief an Staatsminister v. Pischek in Stuttgart. Stuttgart: Hahnemannia 1895.
Blattern und Schutzpockenimpfung. Denkschrift zur Beurtheilung des Nutzens des Impfgesetzes vom 8. April 1874 und zur Würdigung der dagegen gerichteten Angriffe. Bearb. im Kais. Gesundheitsamte. Mit Abbild. Berlin: Springer 1896.

f) Geisteskrankheiten und Irrenhäuser:

Friedreich, J. B.: Systematisches Handbuch der gerichtlichen Psychologie für Medicinalbeamte, Richter und Vertheidiger. Leipzig: Wigand 1835.
Köstlin, W.: Beiträge zur Statistik der Geisteskrankheiten in Württemberg. Stuttgart: Köhler 1840.
Carus, Karl Gust.: Ueber Geistes-Epidemien der Menschheit. Leipzig: Goedsche 1852. Kaps.
Illenau. Geschichte, Bau, inneres Leben, Statut, Hausordnung, Bauaufwand und finanzielle Zustände der Anstalt. Hrsg. von der Direction. Karlsruhe: Bielefeld 1865.
Schlierholz, Jos.: Ueber Irrenhäuser, unter Erläuterung eines Entwurfes zu einer Irrenanstalt nach Tübingen. (Aus: Allgem. Bauzeitung. 1874.) gr. 2°.
Bok, [Alb.]: Vortrag über die neue Irrenanstalt Schussenried. Stuttgart: Kohlh. 1877. 4°.
Hölder, [Herm. v.]: Ueber den Zustand der Irrenversorgung in Württemberg und die Errichtung einer neuen Pflegeanstalt in Weissenau. Stuttgart: Liebich 1887. Kaps.
Kuhnle, Wilh.: Vier Jahre unschuldig in württemb. Irrenanstalten. [Nebst Nachtrag.] Stuttgart: Lutz (August) 1894.
Der Fall **Kuhnle.** 1: Vier Jahre unschuldig usw. 2. Aufl., 2: Hie Bauer! Hie Staatsanzeiger! Stuttgart: Lutz (Okt.) 1894 ff. [Angeb.:]
Entlarvung des Schulth. Schlör in Beutelsbach. [Ebd. 1895.]
Pfeiffer, Jul.: Dem Irrenhaus entsprungen! Leben und Schicksale des J. Pf. Ebd. 1895.
Enthüllungen aus dem Bereiche des Irrenwesens und der Rechtspflege. Ebd. 1895.
Sendschreiben des Irrenhausflüchtlings Jul. Pfeifer an den Kammerpräsidenten Fr. Payer. Vergewaltigung eines Kaufmanns und Reserveoffiziers. Preussische Zustände auf dem Gebiete der Psychiatrie und der Rechtspflege. Entlarvung des Schulth. Schlör von Beutelsbach (zum Fall Kuhnle).
Balz, Friedr.: Meine Erlebnisse in der Irrenanstalt zu Pfullingen. Ebd. 1895.

Zustände in der Staats-Irrenanstalt Winnenthal. Von A. Oe. Nebst Nachträgen zum Fall Kuhnle. Ebd. 1895.

Erlenmeyer, Albr.: Unser Irrenwesen. Studien und Vorschläge zu seiner Reorganisation. Wiesbaden: Bergmann 1896.

Lutz, Rob.: Reform der württemberg. Irrenanstalten. Nochmaliges Mahnwort an Regierung, Volk und Abgeordnete. Auf Grund neuer zahlreicher Berichte. Stuttgart: Lutz 1897. Kaps.

Unger, Heinr.: Die Irrengesetzgebung in Preussen nebst den Bestimmungen über das Entmündigungsverfahren sowie die Einrichtung und Beaufsichtigung der Irrenanstalten. Nach deutschem Reichs- und preussischem Landesrecht. Berlin: Siemenroth & T. 1898.

Entspricht das Irrenwesen der deutschen Bundesstaaten dem Kultur- und Rechtszustand des Deutschen Reiches, und warum ist ein Reichsirrengesetz dringendes Bedürfnis? Leipzig: Uhlig 1899.

Noch einmal der Fall **Kuhnle.** (Im Rechtsstaat. H. 1.) Stuttgart: Lutz 1899.

Lutz, Rob.: Kuhnle-Dreyfus. Ein Triumph der Lüge, der Fälschung und des Meineids. (Im Rechtsstaat. H. 2.) Ebd. 1899. 4°. Kaps.

Krafft-Ebing, R[ich.]: Lehrbuch der gerichtlichen Psychopathologie mit Berücksichtigung der Gesetzgebung von Oesterreich, Frankreich und Deutschland. 3. Aufl. 2. Ausgabe. Stuttgart: Enke 1900 [1899].

Kraepelin, Em.: Die psychiatrischen Aufgaben des Staates. Jena: Fischer 1900.

Burger, Erwin: Die Aufnahme von Geisteskranken in Irrenanstalten in den grösseren deutschen Staaten. Dissert. Tübingen: Laupp 1905.

g) Bäder und Kurorte:

Gmelin, Gg. Friedr.: Kurtze aber gründliche Beschreibung aller in Würtemberg berühmten Sauerbrunnen und Bäder nach ihrem Ursprung etc. Stuttgart: Cotta 1736.
2 an: Jetzt lebendes Württemberg. 1736.

Dangelmaier, J[ak.]: Ueber die Gesundbrunnen und Heilbäder Württembergs. 4 Bde. Mit Tit.Bild. Gmünd 1820—23.
1: Cannstatt.
2: Cannstatt. Göppingen, Jebenhausen, Hattenhofen und Faurndau. Ueberkingen, Geislingen, Dizenbach.
3: Giengen. Neustadt. Jungbrunnen bei Rottweil. Boll.
4: Niedernau. Andere Bäder summarisch. Selbstbiographie.

Rampold: Ueber die Bäder und Kurorte des Kgrs. Württemberg. (Aus: Jahrb. f. Deutschlands Heilquellen.) Berlin: List & Klemann 1838.

Heyfelder: Die Heilquellen und Molkenkur-Anstalten des Kgrs. Württemberg und der Hohenzollernschen Fürstenthümer. Mit Ansichten. Stuttgart: Ebner & Seubert 1840.

Renz, Wilh. Theod. v.: Die Heilkräfte der sog. indifferenten Thermen insbes. bei Krankheiten des Nervensystems. Allgemeiner Theil. Tübingen: Moser 1878.

— — (2. Aufl.) komplett. Bonn: Lempertz 1879.

— Praktische Winke für Kurgäste und deren Pflegebegleitung. Stuttgart: Bonz 1886.

Vetter, Leo: Das Bad der Neuzeit und seine historische Entwicklung. Mit Illust. und Plänen. Stuttgart: D. Verlags-Anstalt 1904.

7. Naturkräfte.

a) Allgemeines:

Gehler, Joh. Sam. Traug.: Physikalisches Wörterbuch, neu bearb. von Brandes, Gmelin, Horner, Littrow, Muncke, Pfaff. Bd. 1—5. 6 Abt. 1—3. Bd. 7 Abt. 1. 2. Bd. 8. 9 Abt. 1—3. Bd. 10 Abt. 1—3. Bd. 11 [Register. — Nebst:] Kupferatlas. Leipzig: Schwickert 1825—45. 16 Bde. 8°, Atlas qu. 2°.

Helmholtz, Herm.: Ueber die Erhaltung der Kraft. Leipzig: Engelmann 1889. [1. Ausg. 1847.]

Döbereiner, Franz: Cameralchemie für Land- und Forstwirthe, Techniker, Sanitäts-, Cameral- und Justizbeamte. 3 Bde. Dessau: Katz 1851—52.

Kopp, Herm.: Die Entwickelung der Chemie in der neueren Zeit. München: Oldenbourg 1873 = Geschichte der Wissenschaften in Deutschland. 10.

b) Okkulte Kräfte (Hexerei, Somnambulismus, Spiritismus etc.):

[**Paulus**, Heinr. Eberh. Glo.]: Von psychisch-religiösen Wundern des Prinzen v. Hohenlohe-Schillingsfürst nach Akten über eine öffentl. plötzliche Heilung zu Leonberg;

desgl. über Somnambulismus, Swedenburg, Magnetismus und Eschenmayer — in: Sophronizon 1822 H. 2, 17—95, H. 3, 21—59; 1823 H. 5, 23—50; 1824 H. 3, 92—123, H. 6, 69—73.

[**Paulus**, Heinr. Eberh. Glo.:] Die Unterleibs-Kranke zu Weinsberg, vornehmer genannt: die Seherin von Prevorst. Geschichte zweier Somnambulen von Justinus Kerner — in: Sophronizon 1830, 2, 1—122; 5, 101—125.

Bacherer, Gust.: Ueber Somnambulismus — in: Bs. Buch vermischter Bezüge. S. 107 bis 148. 1840.

Soldan, [Wilh. Gottl.]: Geschichte der Hexenprozesse. Neu bearb. von Heinr. Heppe. 2 Bde. Stuttgart: Cotta 1880. [1. Aufl. 1843.]

Vischer, Friedr. Theo.: Ueber Träume — in Vs.: Altes u. Neues. 1881.

Sauter, [Joh. Gg.]: Zur Hexenbulle 1484. Die Hexerei mit besonderer Berücksichtigung Oberschwabens. Ulm: Ebner 1884.

Hartmann, Ed. v.: Der Spiritismus. Leipzig: Friedrich 1885.

— Der Somnambulismus — in: Hs. Modernen Problemen, S. 207. 1888.

Büchner, Ludw.: Seelenriecher u. Gedankenleser. Ein Gehirnwunder. Wahre u. falsche Wunder. Wissenschaft u. Religion. Auch ein Wort über Telepathie — in: Bs. Fremdes u. Eigenes aus dem geistigen Leben der Gegenwart. 2. Aufl. 1890.

— Der Spiritismus — in: Bs. Am Sterbelager des Jahrhunderts. S. 173. 1898.

Hoensbroech, Paul Gf. v.: Das Papstthum in seiner sozial-kulturellen Wirksamkeit. Bd. 1: Inquisition, Aberglaube, Teufelsspuk und Hexenwahn. Leipzig: Breitkopf & H. 1900.

Hansen, Jos.: Zauberwahn, Inquisition und Hexenprozess im Mittelalter und die Entstehung der grossen Hexenverfolgung. (Histor. Bibl. 12.) München: Oldenbourg 1900.

Wuttke, Adf.: Der deutsche Volksaberglaube der Gegenwart. 3. Aufl. bearb. von Elard Hugo Meyer. Berlin: Wiegandt & Gr. 1900.

8. Rechenkunst.

a) Allgemeines:

Gerhardt, C. J.: Geschichte der Mathematik in Deutschland. München: Oldenbourg 1877 = Geschichte der Wissenschaften in Deutschland. 17.

Christmann, Wilh. Ludw.: Cabbala algebraica sive sursolidae aequationis et altiorum resolutio algebraica. Stuttgart: Franckh 1827. 4°.

Reuschle, Karl Gust.: Analytische Theorie der Bewegung des sphärischen Pendels — in: Programm des Gymn. Stuttgart 1840. 4°.

— Neue Sätze und Gesichtspunkte aus der Theorie der Raumkurven und Stabflächen. Ebd. 1847. 4°.

Cournot, A. A.: Die Grundlehren der Wahrscheinlichkeitsrechnung, leicht fasslich dargestellt. Deutsch hrsg. von C. H. Schnuse. Braunschweig: Leibrock 1849.

Reuschle, Karl Gust.: Mathematische Abhandlungen — in: Programm des Gymn. Stuttgart 1850, 1853, 1856, 1863, 1874. 4°.

[**Huwald**, Frdr.] Hutzelsieder, Frdr.: Das Apollonische Taktionsproblem im Raum — in: Programm der Realanstalt. Stuttgart 1885. 4°.

b) Rechenbücher, Zinstafeln, Umwandlungstabellen für Münz, Mass und Gewicht:

ResolvirBuch [d. i.: Vergleichung der alten Mess u. Eich der Klöster, Städte u. Flecken mit dem neuen Württemberger Landmess, um 1570.] Hdschr. 128.

Herr, Gottfr.: Ein neues arithmetisches Buch, einfältig in 206 ausgerechneten Tabellen verfertiget. Breslau: Selbstverlag 1663. 2°.

Schmidt, Joh. Chf.: Silberkauff, oder neue zuvor niemals gedruckte Tariffa. Augspurg: Selbstverlag 1681.

[Umwandlung von Mark und Loth nach ihren verschiedenen Werthen in Guldenwährung.]

Wein-Kauffs-Berechnung auf Würtemb. Land-Eych und dessen Müntz-Währung eingerichtet. Stuttg.: Bab 1686.

Held, Wolfg. Adam: Der in der ganzen Welt, sowohl im Haus, als auf dem Land, hurtige und geschwinde Rechenmeister. Stuttgart: Faber 1741.

Tetens, Joh. Nik.: Einleitung zur Berechnung der Leibrenten und Anwartschaften, die vom Leben und Tode einer oder mehrerer Personen abhangen. 2 Bde. Leipzig: Weidmann 1785.

Nach Leibniz' Methode eingerichte **Resolvirungs-Tabelle** über den wahren Werth oder das Capital von jedem Ziehl, berechnet durch J. F. B . . . r. Stuttg.: Mezler 1790. Kaps.

Tabellen zur Bestimmung des Gehalts und Preises von unbeschlagenem rundem Holze. Stuttgart: Cotta 1796.

Böbel, Joh. Gg.: Vergleichung der wirtemb. Masse und Gewichte, sowohl unter sich, als auch mit den französischen und mit jeden andern. Stuttgart: Metzler 1810.

Löhmann, Frdr.: Handbuch für juridische und staatswirthschaftliche Rechnungen. Nebst Tabellen. Leipzig: Barth 1829.

Aldefeld, C. L. W.: Die Masse u. Gewichte der D. Zoll-Vereins-Staaten u. a. Länder u. Handelsplätze in ihren gegenseitigen Verhältnissen. Stuttgart: Cotta 1838.

Vergleichung der Masse und Gewichte verschiedener Länder für den Gebrauch der Land- und Forstwirthe. 2. Ausg. Stuttgart: Metzler 1849.

Vega, Gg. Frh. v.: Sammlung mathematischer Tafeln. Völlig umgearb. Aufl. der grösseren logarithmisch-trigonometr. Tafeln hrsg. von J. A. Hülsse. Leipzig: Weidmann 1849. 4°.

Nördlinger, Herm.: Württembergisch-metrische Reduktionstafeln nebst einigen Verwandlungstabellen für die gewöhnlichsten Geldsorten. Stuttgart: Metzler 1863.

Kraft, E. L.: Zinstafeln enthaltend die Berechnung aus 1—20000 Gulden Capital. Ausgabe mit 9 Zinsfüssen. Stuttg.: Metzler 1867.

— — zur Berechnung der Zinsen aus 1 ℳ bis 20000 ℳ Capital zu ¼ %, 3, 3½, 4, 4½ u. 5 % von 1 bis zu 365 Tagen. Mit Zeitberechnungstafel, sowie einer Anleitung f. Zinsfüsse von ½ % u. ¼ % bis 10 % von Viertel zu Viertel. Anhang: Zinstafeln f. d. Jahr zu 360 Tagen, sowie Tabellen zu Ratenberechnungen. 4. Aufl. Stuttg. [1891].

Hertzer, H. u. L. Duske: Reductions-Tabellen zur praktischen Einführung der Norddeutschen Maasse und Gewichte. Nebst Preistabellen zur Verwandlung Englischer Maasse und Gewichte. 3 in 1 Bde. Berlin: Annalen d. D. Reichs. 1869—72. 4°.

Littrow, Jos. Joh. v.: Handbuch zur Umrechnung der vorzüglichsten Münzen, Masse und Gewichte aller Länder in österreich-ungarische, metrische u. a. Einheiten. 4. Aufl. von Karl v. Littrow. Wien: Beck 1870.

Blum, Fr[iedr.]: Hilfstabellen zur Umrechnung des württb. Helleichmasses in das Litermass. Stuttgart: Metzler 1871.

— Tabellen zur Ermittlung des Getränkeinhalts nur teilweise gefüllter Fässer im Wege des Abstichverfahrens. 2. Aufl. der Ausg. von 1891. Stuttgart: Selbstverlag 1897.

Haug, J.: Umwandlungstabellen von Gulden und Kreuzer[n] in Mark und Pfennige, sodann von Thalern in Mark und von Franks und Centimes in Mark und Pfennige, und umgekehrt. 9. Aufl. Leutkirch: Roth 1875.

Spitzer, Sim.: Tabellen für die Zinses-Zinsen- und Renten-Rechnung mit Anwendung auf Anlehen, Construction von Amortisationsplänen etc. 2. Aufl. Wien: Gerold 1875.

Tabellen für die Berechnung der jährlichen Rentenzahlungen bei Renten-(Annuitäts-) Darlehen. Stuttgart: Kohlhammer 1898.

c) Zeitrechnung:

Trew, Abdias: Gründliche Calender-Kunst. Lüneburg: Stern 1666.

20 an: Thomasius, Chn.: Recht der ev. Fürsten. 1699.

Bengel, Joh. Albr.: Ordo temporum a principio per periodos oeconomiae divinae historicas atque propheticas ita deductus, ut tota series ex scriptura V. et N. Testamenti proponatur. Stutgard.: Erhard 1741.

— Cyclus, sive de anno magno solis, lunae, stellarum consideratio. Ulmae: Bartholomaei 1745.

— Bekräftigtes Zeugniss der Wahrheit, in vielen und mancherlei nöthigen Stücken, insonderheit gegen [Gottfr.] Kohlreiff u. [Joh. Heinr.] Drümel. Stuttg.: Stoll 1748.

[Betrifft insbes. biblische Chronologie und Offenb. Johannis.]

Kittel, J. F.: Arithmetischer Almanach für jedes Jahr. Nebst Erläuterungen. 2 Bde. Nagold: Selbstverlag [1820—]1823.

Bilfinger, Gust.: Der bürgerliche Tag. Untersuchungen über den Beginn des Kalendertages im class. Alterthum u. im christl. Mittelalter. Stuttgart: Kohlhammer 1888.

— Untersuchungen über die Zeitrechnung der alten Germanen. 1: Das altnordische Jahr. 2: Das german. Julfest = Programm des Eberhard-Ludwigs-Gymn. Stuttg. 1899, 1901. 4°.

Grotefend, H.: Taschenbuch der Zeitrechnung des deutschen Mittelalters und der Neuzeit. Hannover u. Leipz.: Hahn 1898.

XIII. Land-, Forst-, Wasserwirtschaft.

1. Allgemeines, vornehmlich zur Landwirtschaft.

a) Geschichte:

Anton, Karl Glo.: Gesch. der teutschen Landwirthschaft von den ältesten Zeiten bis zu Ende des 15. Jh. Th. 1—3 (bis 1350). 3 Bde. Görlitz: Anton 1799—1802.

Langethal, Ch. E. v.: Geschichte der deutschen Landwirthschaft von den ältesten Zeiten bis zum Beginn des 19. Jahrh. [und] im 19. Jahrhundert — in Arndts: Germania. 1851, 561. 1852, 489.

Fraas, [Karl Nikol.]: Geschichte der Landbau- und Forstwissenschaft. Seit dem 16. Jahrh. bis zur Gegenwart. München: Oldenburg 1865 = Geschichte der Wissensch. in Deutschland. 3.

Elsner, J. G.: Die Fortschritte der Deutschen Landwirthschaft vom letzten Jahrzehnt des vorigen Jahrhunderts an bis auf unsere Zeit. Stuttgart: Cotta 1866.

Goltz, Theod. Frh. v. d.: Geschichte der deutschen Landwirtschaft. 2 Bde. Stuttgart: Cotta 1902, 03.

b) Sammel- und Zeitschriften:

Neue oeconomische **Nachrichten.** [Hrsg. von Peter Gf. v. Hohenthal.] 3 Bde. Leipzig: Wendler, dann Fritsch 1764—66.

Oekonomische **Beiträge** und Bemerkungen zur Landwirthschaft. In einer Reihe von Jahrgängen eines Landwirthschaftskalenders von 1770 [bis] 1791. Hrsg. von Balth. Sprenger. Stuttgart: Metzler.

Hinze, Heimbert Joh.: Auswahl einzelner Abhandlungen über verschiedene Gegenstände der Landwirthschaft, Polizei und des Kammerwesens. Helmstädt: Fleckeisen 1801.

Annalen der Würtembergischen Landwirthschaft, hrsg. von Karl Freih. v. Varnbüler. Bd. 1. 2 [Alles Erschienene]. Stuttgart: Metzler 1818.

Uebersicht der Verhandlungen des landwirthschaftlichen Bezirks-Vereins zu Rottenburg a. N. in 1818 bis 1822. Hrsg. von Frh. Max. v. Ow. Rotweil: Herder 1823.

Correspondenzblatt des Würtembergischen Landwirthschaftlichen Vereins. Bd. 1—20. Stuttgart: Cotta 1822—31.

Wochenblatt für Land- und Hauswirthschaft, Gewerbe und Handel. Jg. 1—14 in 6 Bdn. Stuttgart: Cotta 1834—47. [Fortges. u. d. Tit.:]

Wochenblatt für Land- und Forstwirthschaft. Hrsg. von der K. Württ. Centralstelle für die Landwirthschaft. Jg. 1—29. 29 Bde. Stuttgart: Cotta 1849—77. [Fortges. u. d. Tit.:]

Württembergisches **Wochenblatt** für Landwirtschaft. Hrsg. von der K. Centralstelle für die Landwirtschaft. Jahrg. 1 ff. Stuttgart: Kohlhammer 1878—88, Metzler 1889—1907 ff. 4°.

Neue **Jahrbücher** der Landwirthschaft in Bayern. Hrsg. von Gg. Frh. v. Aretin und Max Schönleutner. Jg. 1826 H. 1. Nürnberg u. Leipzig: Zeh 1826.

Amtlicher **Bericht** über die 6. Versammlung deutscher Land- und Forstwirthe zu Stuttgart vom 21.—28. Sept. 1842. Stuttgart: Metzler 1843.

— — über die 20. Versammlung zu Braunschweig. Braunschw.: Gebr. Meyer 1859.

Schulze, Frdr. Glo.: Deutsche Blätter für Landwirthschaft und Nationalökonomie. Bd. 1, 1—5. Bd. 2, 1. 2 in 4 Bdn. Jena: Frommann 1843—49.

1, 1 = Das landwirtsch. Institut zu Jena (mit Abbild.). Ueber höhere Bildung des Landwirts u. a. 1843.
1, 2. 3 = Der D. Kornhandel und die Volksbildg. Nachricht von dem landw. Institut zu Jena. Seidenbau in Jena u. a. 1848.
1, 4. 5 = Thaer od. Liebig? 1846.
2, 1. 2 = Die Arbeiterfrage nach den Grundsätzen der D. Nationalökonomie. 1849.

c) Wörterbücher:

Strelin, Gg. Gfried: Realwörterbuch f. Cameralisten und Oekonomen. 8 Bde. Nördlingen: Beck 1783—96.

Landwirthschaftliches **Konversations-Lexikon** für Praktiker und Laien. Hrsg. von Alex. v. Lengerke. 4 Bde. Prag: Calve 1837—38.

d) Systeme:

Hohberg, Wolf Helmhard Frh. v.: Georgica curiosa, das ist: umständlicher Bericht und klarer Unterricht von dem adelichen Land- und Feldleben. Mit Kupfern. T. 1. 2. T. 3, deme ein Koch-Buch beygefüget ist. 2 Bde. Nürnberg (1. 2:) 1682, (3:) 1715. 2°.

Florinus, Phil. Franz [d. i. Pfalzgraf Philipp]: Oeconomus prudens et legalis continuatus d. i. Grosser Herren Stands und adelicher Haus-Vatter, in 5 Büchern mit rechtlichen Anmerk. durch Joh. Chf. Donauern. 2. Ausg. m. Kupfern. Nürnberg: Riegel 1751. 2°. [1. Aufl. 1719.]

Eckhart, Joh. Gli. v.: Vollständige Experimental-Oeconomie über das vegetabilische, animalische und mineralische Reich, d. i.: Völlige Haushaltungs- und Landwirthschaftskunst. Jena: Hartung 1754.

Leopoldt, Joh. Gg.: Nützliche und auf Erfahrung gegründete Einleitung zu der Landwirthschaft. Mit 1 Kupf. von Sorau u. Baurissen. Berlin u. Glogau: Günther 1759.

Sprenger, Balth.: Kurzer doch gründlicher Begriff des gesamten Feldbaues, grösstentheils aus dü Hamel dü Monceau Anfangsgründen des Ackerbaues herausgezogen und mit vielen neuen Abhandlungen hrsg. Stuttgart: Mezler 1764.

Schönfeld, Joh. Glo. v.: Die Landwirthschaft und deren Verbesserung, nach eigenen Erfahrungen beschrieben. Leipzig: Breitkopf 1773.

Benekendorf, [Karl Friedr.] v.: Gesetzbuch der Natur für den wirthschaftenden Landmann oder allgemeine sowol theoretische als praktische Grundsätze der deutschen Landwirthschaft. 3 Bde. Halle: Waisenhaus 1786—87.

Kreyssig, W. A.: Handbuch zu einem natur- und zeitgemässen Betriebe der Landwirthschaft in ihrem ganzen Umfange. 4 Bde. Königsberg: Borntträger 1825—26.
1. Feldbau. 2. Thierzucht. 3. Techn. Nebengewerbe. 4. Buchführung.

Häberlin, Karl Franz W. J.: Lehrbuch des Landwirthschaftsrechts nebst encyclopäd. Einleitung. Leipzig: Wigand 1859.

Stein, Lor.: Die Landwirthschaft in der Verwaltung und das Princip der Rechtsbildung des Grundbesitzes. Wien: Toeplitz & Deutike 1883.

---

2. Landwirtschaft einzelner Länder.

Mehrere Länder: [**Mayer**, Joh. Frdr.:] Romanj, eines edlen Wallachen landwirthschaftl. Reise durch verschiedene Landschaften Europens. T. 1—3 [4 fehlt]. Nürnberg: Zeh 1775—77.

Schlebach, Wilh.: Ueber Landeskultur in Elsass-Lothringen, Belgien, Holland, Bremen, Hannover, Bayern und Hessen-Kassel. Reisebericht. Stuttgart: Wittwer 1884.

Baden: **Zeller**, C[hn. Fel.]: Landwirthschaftliche Beschreibung der Gutswirthschaften des Markgrafen Wilhelm von Baden zu Rothenfels und Augustenberg. Mit Abbild. Karlsruhe: Müller 1838. 4°.

Erhebungen über die Lage der Landwirthschaft im Gh. Baden 1883. Veranstaltet durch das Gh. Ministerium des Innern. 3 Bde. Karlsruhe: Bielefeld 1883.

Ergebnisse der Erhebungen über die Lage der Landwirthschaft im Gh. Baden 1883. [Amtl. Darstellung.] Karlsruhe [1883].

— Auszug aus der amtlichen Darstellung des Ministeriums des Innern. Karlsruhe: Braun 1884.

Schäffle, Alb.: Die neueste badische Agrarenquete 1884 — in: Ss. Gesammelten Aufsätzen. 1. 1885.

Hecht, Mor.: Die Badische Landwirtschaft am Anfang des 20. Jahrhunderts. Karlsruhe: Braun 1903.

Bayern: **Hazzi**, Jos. v.: Sendschreiben über den Entwurf des Gesetzes für landwirthschaftliche Cultur. Beitrag zur Kulturgesetzgebung im Allgemeinen. München: Fleischmann 1822.

Drechsel, [Karl Jos.] Graf v., Abgeo.: Vortrag über die Landescultur in Bayern. München: Franz 1832.

Rau, L.: Studien über süddeutsche Landwirthschaft: Die Kantone Frankenthal und Grünstadt in der bair. Rheinpfalz, statistisch, volkswirthschaftlich, landwirthschaftlich dargestellt. Speyer: Lang 1852.

Dänemark: **Hollmann**, A. H.: Die Entwicklung der dänischen Landwirtschaft unter dem Druck der internationalen Konkurrenz und ihre gegenwärtige Stellung auf dem Weltmarkt. Berlin: Parey 1904.

Deutsches Reich: **Blondel**, Georges: Die landwirtschaftl. Zustände im Deutschen Reiche. Nach dem Französ. bearb. von Alb. Ahn u. Prosper Müllendorff. Köln, Berlin, Leipzig: Ahn 1899.

Mayr, Gg. v.: Die deutsche Landwirthschaft und die Berufsstatistik von 1895 — in: Allg. Z. 1899, Beil. Nr. 89.

Kollmann, Paul: Deutschlands landwirtschaftl. Betrieb nach den Ergebnissen der mit der Berufs- u. Gewerbezählung vom 15. Juni 1895 verbundenen landw. Aufnahme — in: Jahrb. f. GG. 1899, 93—174.

Frankreich und Grossbritannien: **Thaer**, Albr.: Beyträge [Nebentit.:] Einleitung zur Kenntniss der englischen Landwirtschaft und ihrer neueren practischen und theoretischen Fortschritte, in Rücksicht auf Vervollkommnung teutscher Landwirthschaft. T. 3. Mit Kupfern. Hannover 1804.

Schindler, [Carl]: Die Landwirthschaft in Schottland in ihren neuesten Fortschritten. Wien: Braumüller 1852.

Settegast, H.: Eine landwirthschaftliche Reise durch England. Parallele zwischen der englischen Landwirthschaft u. der Deutschlands. Breslau: Grass, Barth & Co. 1852.

Hofacker, C[äsar]: Blätter aus dem Tagebuch eines Landwirths. Gesammelt auf einer Reise durch England und Frankreich. Stuttgart: Metzler 1865.

Reitzenstein, Frdr. Frh. v. u. Erwin Nasse: Agrarische Zustände in Frankreich und England. (Schriften des Vereins f. Soz. Politik.) Leipzig: Duncker & H. 1884.

Hannover: **Heyer**, C.: Landes-Oeconomie-Gesetzgebung des Kgrs. H. aus 1802 bis 1856. Celle: Schulze 1866.

Italien: **Eheberg**, Karl Theod.: Agrarische Zustände in Italien. (Schriften des Vereins f. Soz. Politik.) Leipzig: Duncker & H. 1886.

Oesterreich: **Barth-Barthenheim**, Joh. Ludw. Ehrenr. Gf. v.: Oesterreichs landwirthschaftliche Cultur. Wien 1843 — in: Bs. Das Ganze der österr. polit. Administration. 3.

Preussen: **Schrader**, A[lex.]: Agraria der Preussischen Monarchie, d. h. Zusammenstellung aller über Land-Cultur etc. ergangenen und gegenwärtig bestehenden Gesetze und Verordnungen. 2 Thle. Magdeburg: Heinrichshofen 1824, 35.

Schwerz, Joh. Nep. v.: Beschreibung der Landwirthschaft in Westphalen und Rheinpreussen. Mit Anhang über den Weinbau in Rheinpreussen. 2 Bde. Stuttg.: Hoffmann 1836.

Dönniges, [Heinr. Ferd.]: Die Land-Kultur-Gesetzgebung Preussens. Zusammenstellung u. Erläuterung der seit 1807 ergangenen Gesetze über den Grundbesitz, insbes. Bodenkultur, gutsherrlich-bäuerliche Verhältnisse, Ablösung von Reallasten, Gemeinheitstheilungen. 4 Bde. Berlin: Schröder 1843. 49. 4°.

— Die neueste Preussische Gesetzgebung über die Befreiung des Grundbesitzes von Abgaben etc. als Fortsetzung der Landkulturgesetzgebung. Berlin: Trowitzsch 1849/50. 4°.

Wulsten, Herm.: Die neuen Agrar-Gesetze des preussischen Staates vom 2. und 11. März 1850. Mit Motiven u. Anmerk. Frankfurt a. O.: Koscky & Co. 1850.

Kotelmann, Alb.: Die Preussische Landwirthschaft nach den amtlichen Quellen statistisch dargestellt und mit besonderer Beziehung auf Besteuerung und Zollgesetzgebung betrachtet. Berlin: Jeanrenaud 1853.

Der **Landbau** in Preussen und was ihm fehlt. Berlin: Schneider & Co. 1853.

Lette, Ad. v. u. Ludw. v. Rönne: Die Landes-Kultur-Gesetzgebung des Preussischen Staates. Systematisch geordnete Sammlung aller Bestimmungen nebst Kommentar. 2 in 3 Bdn. Berlin: Veit & Co. 1853—54.

Sachsen: **Bose**, Hugo v.: Sammlung der wichtigsten Landescultur- und Ackerbaugesetze des Kgr. Sachsen. Dresden: Meinhold & S. 1850.

Württemberg: **Ammann**, Aug.: Die Hofgüter im Kgr. Württemberg u. die Fürstlichen Domänen in den Hohenzollernschen Landen. Statistisch zusammengestellt. 2. verb. Aufl. Stuttgart und Leipzig: Cohen & Risch 1870.

Gaisberg, Hans Ulr. Frh. v.: Güteradressbuch f. Württemberg u. Hohenzollern. Stuttgart: Ulmer 1896.

Hoffmann, Joh. Dan.: De judicio aedilitio Wirtembergico „Untergang" dicto. [Resp.:] Otto Chrph. Frid. Wucherer. Tübingae: Fues [1770]. Kaps.

[**Schwarz**, Chn. Ernst, Substitut:] Abhandlung von Feldsteusslern und Felduntergängern in Württemberg, in einer Sammlung der dieserhalben vorliegenden Gesetze und Gewohnheiten. Tübingen: Heerbrand 1782.

Weckherlin, [Heinr. Aug.]: Landwirthschaftliche Beschreibung der kgl. Besitzungen Weil, Scharnhausen, Klein-Hohenheim, Monrepos, der Favorite und Achalm. Nebst Anstalten zur Begründung einer besseren Hausthierzucht. Stuttgart: Cotta 1825.

Schnitzer, [Joh. Jak.]: Mittel und Wege zur Vermehrung des Bodenertrags in Württemberg. Tübingen: Eifert 1833.

Bärenstein, Rittmeister v. [u. a.]: Bericht über eine auf Befehl Sr. H. Durchl. von Sachsen-Altenburg nach Baden und Württemberg unternommene landwirthschaftliche Reise. Altenburg: Pierer 1841.

Göriz, Karl [Wilh. Frdr.]: Beiträge zur Kenntniss der württembergischen Landwirthschaft. Stuttgart: Cotta 1841.

Reinhardt: Landwirthschaftliches aus Württemberg. Nach vieljähriger Erfahrung. Ulm: Seitz 1842.

Reinhardt, J. F. G.: Die Bewirthschaftung des Berkheimer Hofes mit Berücksichtigung der landwirtsch. Verhältnisse des Strohgäues. Stuttgart: Schweizerbart 1843.

Die öffentlichen **Anstalten** und gesetzlichen Vorschriften in Betreff der Landwirthschaft in Württemberg, gemeinfasslich dargestellt. Stuttgart: Belser 1844.

Reinhardt, Chr.: Die landwirthschaftlichen Zustände Württembergs im Jahre 1847. Stuttgart: Verlagsbureau 1847.

Göriz, Karl [Wilh. Frdr.]: Die im Kgr. Württemberg üblichen Feldsysteme und Fruchtfolgen. Tübingen: Fues 1848. 4°.

Entwurf eines Landes-Kultur-Gesetzes für Württemberg nebst Entwürfen zu einem Weide-Ablösungs- und einem Feldstraf-Gesetze, revid. nach den Anträgen der berathenden Versammlung von der K. Centralstelle f. d. Landwirthschaft. Stuttgart: Metzler 1853.

— 2. unveränderte Ausgabe. Ebd. 1855.

Erläuterungen zu dem Entwurf eines Landes-Kulturgesetzes. Mit Erörterungen über verschiedene Fragen des Landwirthschaftsrechts, Abriss der alten Agrarverfassung und Darstellung des gegenwärtigen Feldbausystems. Ebd. 1855.

Schmidt, F[rdr.] v.: König Wilhelm von Württemberg in seinen ländlichen Beschäftigungen. Mit Illustr. nach J. Schnorr und A. Braith. Stuttgart: Ebner & S. 1865. 2°.

Mohl, Mor.: Ein Wort zur agrarischen Frage, anknüpfend an den Bestand und Beruf der württembergischen Zentralstelle für Landwirthschaft. Stuttgart: Wittwer 1875.

Zeeb, Heinr.: Die Organisation der Württemb. Centralstelle für Landwirthschaft und die Durchführung der Markungsregulirung. Mit Berücksichtigung der M. Mohlschen Broschüre. Stuttgart: Ulmer 1876.

Ergebnisse der Erhebungen über die Lage der bäuerlichen Landwirtschaft in den Gemeinden Willsbach, Oeschelbronn, Oberkollwangen, Wiesenbach, Ingerkingen und Christazhofen des Kgrs. Württemberg 1884—85. Stuttgart: Kohlhammer 1886. 4°.

Die **Landwirtschaft** in Württemberg. Denkschrift der K. Zentralstelle für die Landwirtschaft. Stuttgart: Kohlhammer 1902. 4°.

Strebel, V[alentin]: Beiträge zur Kenntnis der württembergischen Landwirtschaft. (Hohenheimer Progr.) Plieningen: Find 1904.

3. Landwirtschaft: Einzelne Fächer.

A. Feld- und Wiesenbau.

Bernhard, Joh. Chf.: Vollständige Abhandlung vom Wiesenbau. 3. Aufl., bearb. von Pfarrer Joh. Gli. Steeb. 2 in 1 Bd. Stuttgart: Metzler 1798.

Riecker, [Joh. Mich.]: Saatfrucht- und Gartensaamen-Beize. Als vorzüglich erprobt. Gmünd 1823.

Breunlin, Friedr.: Des Flachses vortheilhafteste Cultur und Bearbeitung mit besonderer Rücksicht auf Württemberg. [Stuttgart 1832.]

Kurtz, F. S.: Der Württembergische Flachsbau, wie er ist, und wie er seyn könnte und sollte. Stuttgart: Metzler 1843.

Zeller, C[hn. Fel.]: Das Wiesenkultur-Gesetz und die sonstigen Mittel und Anstalten zur Beförderung der Wiesenkultur im GH. Hessen. Darmstadt: Jonghaus 1843.

Schwerz, Joh. Nep. v.: Anleitung zum praktischen Ackerbau. 3 Bde. Stuttgart: Cotta 1823—28. [Dazu als Ergänzung:]

— Landwirthschaftlicher Nachlass, enthaltend die Cultur der Handelsgewächse, und Sammlung zerstreuter Blätter und Auszüge über verschiedene landwirthschaftliche Gegenstände. Bearb. und hrsg. von H. W. v. Pabst. Ebd. 1845.

Mauz, Eb. Fr.: Erörterungen über die Kartoffelkrankheit i. J. 1846 und Rathschläge zu deren Verhütung i. J. 1847. Stuttgart: Steinkopf 1847.

B. Viehzucht.

a) Allgemeines (Viehversicherung s. S. 353 oben):

Statistik: Der **Viehstand** im Gh. Baden nach der Zählung im Dezember 1855. Carlsruhe 1858 — in: Beiträge zur Statistik der inneren Verwaltung des Gh. Baden. H. 6. 4°.

Wolff, E.: Die Ernährung der landwirthschaftl. Nutzthiere. Bericht über Arbeiten der landw. Versuchsstation Hohenheim. Berlin: Parey 1879.

Landwirtschaftliche **Wanderausstellung** zu Stuttgart-Cannstatt. Sammlung von 100 Tier-Photographien in Lederkoffer, gewidmet von der D. Landwirtschaftsgesellschaft 1897. 4°.

Zeller, H[erm.] v.: Die Viehhaltung in Württemberg nach der Viehzählung vom 1. Dez. 1897 — in: Württ. Jahrb. 1898, 77.

Tierarzneiwesen: **Sammlung** der die Veterinär-Polizei im Kgr. Württemberg betreffenden Verordnungen, Belehrungen etc. Mit Notizen über die K. Thier-Arzneischule. Neue Ausg. Stuttgart: Steinkopf 1847.

Feser, Joh.: Die Nothwendigkeit der Reform des thierärztlichen Unterrichts in Deutschland, bewiesen durch die Geschichte der Münchener Thierarzneischule. Vortrag. Berlin: Hirschwald 1873.

Vogel, Ed.: Die auf Thiere und Thierseuchen bezüglichen Polizeigesetze für Württemberg. Stuttgart: Schickhardt & Ebner 1882.

Gaupp, R[ob.]: Die Viehseuchengesetzgebung. Die Reichsgesetze und das Württemb. Landesgesetz über die Abwehr und Unterdrückung von Viehseuchen, nebst den zur Ausführung erlassenen Vorschriften etc. Stuttgart: Kohlhammer 1882.

Festschrift zur Feier des 25. Regierungs-Jubiläums im Auftrage der K. Tierarzneischule zu Stuttgart. Stuttgart 1889. 4°. [Darin:]

Sussdorf, Max: Verteilung der Arterien und Nerven an Hand und Fuss der Haussäugetiere.
Hoffmann, Leonh.: Narkose, Blutstillung und Antiseptik bei Operationen an Tieren.
Berlin, R.: Schätzung der Entfernungen bei Tieren.

Hofmann, Friedrich u. Hugo Beisswänger: Die Viehseuchengesetze mit den zu ihrer Ausführung im Reich und in Württemberg ergangenen Vorschriften. Stuttgart: Kohlhammer 1897.

Chirurgische **Klinik** der Tierärztlichen Hochschule Stuttgart. [39 Taf. mit erklärendem Text. Stuttgart 1900.] 4°.

b) Pferde und Maultiere:

Hartmann, Gg.: Die Pferde- und Maulthierzucht. Nebst einer kurzen Beschreibung der hzgl. Würtembergischen Anstalten und Stutereien. Stuttgart: Metzler 1777.

Knobelsdorff, Karl v.: Ueber die Pferdezucht in England. Berlin: Rücker 1820.

Burgsdorf, v.: Schreiben an den Redacteur des Jahrbuchs der preussischen Landwirthschaft, veranlasst durch den Brief des Herrn v. Knobelsdorff über englische Pferdezucht. Tilsit: Glöckner 1820.

Veltheim, Röttger Gf. v.: Bemerkungen über Englische Pferdezucht mit Beziehung auf Veredelung des Pferdegeschlechts besonders in Deutschland. Braunschweig: Vieweg 1820.

Weckherlin, [Gg. Frdr.]: Vortrag über das Landgestütswesen in Würtemberg in der Kammer der Abgeordneten am 20. März 1820. Mit Anmerk. [eines andern]. Stuttgart 1820.

Beantwortung der Ausstellungen, welche in dem Berichte der landständischen Finanz-Commission über den Haupt-Finanz-Etat von 1820/1823 in Beziehung auf das Beschälwesen und die Landgestütte gemacht worden sind, [durch die Kgl. Landgestütt-Commission]. Stuttgart 1821.

Gaisberg, Hans Ulr. F...
Stuttgart: Ulm...
Hoffman...
O
[Sc...

XIII, 3 B. Viehzucht.

Weidenkeller, Joh. Jak.: Die russischen und polnischen Pferde in den süddeutschen Staaten, mit Hinblick auf die inländische Pferdezucht. Mit Abbild. Nürnberg: Bauer & Raspe 1822.

Moltke, v.: Erläuterungen über beabsichtigte Beschränkungen und Ersparnisse bei dem Land-Gestüts-Institut in Württemberg. Stuttgart: Mäntler 1827.

Ammon, Karl Wilh.: Ueber die Verbesserung und Veredlung der Landes-Pferdezucht durch Landgestüts-Anstalten; mit besonderer Rücksicht auf Bayern. 3 Thle. Nürnberg: Riegel & W. 1829, 30, 31.

Ammon, Karl Wilh.: Bemerkungen über den Nutzen der landesherrlichen Hof- und Stamm-Gestüte und der Wettrennen nach englischer Art. Ebd. 1831.

Hering, Ed.: Das Pferd, seine Zucht, Behandlung, Structur, Mängel und Krankheiten. Mit einer Abhandlung über das Fuhrwesen. Nach dem Englischen. Stuttgart: Metzler 1837.

Veltheim, Röttger Gf. v. und C. v. Hochstetter: Neueste Stimmen aus England über den jetzigen Zustand der Zucht edler Pferde daselbst etc. (nebst Atlas mit Abbildungen). [Nebst] Nachträge. Berlin 1837, 38.

Das Kgl. Württemb. **Haupt- und Landgestüt**. [24 Photographien von Pferden mit Text von Cäs. v. Hofacker in Marbach. o. O. 1875.] gr. 2°.

Wörz, J. J.: Die Staats- oder Landes-Pferdezuchtanstalten Württembergs. Ulm: Ebner 1876.

Wolff, E.: Grundlagen für die rationelle Fütterung des Pferdes. Resultate der in Hohenheim ausgeführten Versuche. Berlin: Parey 1885.

Sohnle, H.: Hippologische, veterinär-medizinische und biologische Beiträge zur württembergischen Pferdezucht. (Hohenheimer Festschr.) Plieningen: Find 1906.

c) Rindvieh. Farrenhaltung:

Sieglin, Herm.: Die Rinderzucht in Württemberg. Stuttgart: Müller 1887.

Strebel, Val.: Die Hohenheimer Rindviehherde. Beitrag zur Beurteilung des Simmenthaler Schlages. (Hohenheimer Progr.) Plieningen: Find 1901.

— Tuberkulose-Tilgungsversuch bei der Simmenthaler-Stammviehherde in Hohenheim. (Aus Fühlings Landw. Zeitung 1901.)

Das (Württemb.) **Gesetz** über die Farrenhaltung vom 16. Juni 1882/24. Mai 1897 nebst Vollzugs-Verfügung, Musterverträgen über die Farrenhaltung und der Beschreibung der einzelnen Körperteile des Farren. Stuttgart: Kohlhammer 1898. Kaps.

Hoffmann, L[eonh.]: Die Farrenhaltung in Württemberg. Gesetz vom 12. 6. 1897, betr. die Abänderung des Gesetzes vom 16. 6. 1882 mit Vollzugsverfügung vom 23. 12. 1897 und 2 Mustern nebst erläut. Anmerkungen u. einem Anhang, bearb. auf Grundlage von Rueffs Ratgeber. Stuttgart: Metzler 1902.

d) Schafe:

Geutebrück, Karl Aug.: Gesammleter Unterricht von Schaafen und Schäfereyen zum Behuf der dabey vorkommenden ökonomischen, Polizey- und Cameral-Geschäffte. 2 Bde. Leipzig: Hilscher 1766, 67.

Wiegand, Joh.: Handbüchlein zum Unterricht für die Oesterreichischen Schaafmeister. Wien: Kurzböck 1783.

Daubenton, [Louis J. M.]: Katechismus der Schaafzucht zum Unterricht für Schäfer u. Schäferei-Herren. Bearb. u. hrsg. von Chn. Aug. Wichmann. Mit 22 Kupf. Leipzig u. Dessau: Buchhdlg. der Gelehrten 1784.

Stumpff, Gg.: Herr v. Schubart und Holzhausen oder Neueste Nachrichten über den Erfolg der eingeführten Stallfütterung der Schafe auf dem Anhalt-Dessauischen Amte zu Gröbzig. Prag, Leipzig: Böhm 1785. [Angeb.:]

— Die Hordtenfütterung der Schafe in Gröbzig. Ebd. 1785.

— Zwey entgegengesetzte Dinge! Schafstallfütterung u. Hordtenfütterung. Ebd. 1785.

Ploucquet, Wilh. Gfrd.: Nachtrag zu der Abhandlung: Von Veredlung der Wolle und Verbesserung des Schafstandes. Tübingen: Heerbrandt 1785. Kaps.

Lamerville, Chevalier de: Observations pratiques sur les bêtes à laine dans la province du Berry. Paris: Buisson 1786.

Lasteyrie, C. P.: Geschichte der Einführung der feinwolligen spanischen Schafe in verschiedenen europäischen Ländern und auf dem Vorgebirge der guten Hoffnung, ihres gegenw. Zustandes etc. Aus dem Französischen und mit Anmerkungen von Friedrich, Hz. zu Schleswig-Holstein-Beck. 2 Bde. Leipzig: Fleischer 1804—05.

Forstner [v. Dambenois, Gg. Ferd.]: Aufruf zur Stallfütterung der Schaafe — in: Württ. Archiv 1816 H. 2 S. 45. 1817 H. 4 S. 99.

Zusammenstellung der auf die Schafzucht sich beziehenden Polizei-Verordnungen für das Kgr. Württemberg. Stuttgart: Steinkopf 1829.
— Neue [Tit.-]Ausg. Ebd. 1830.
Sarwey, A.: Das Württembergische Schäfereigesetz vom 9. April 1828; in seinen Folgen rechtsgesch. und dogmatisch entwickelt. Stuttgart: Cotta 1830.

C. Obstbau und Obstwein.

Hoffmann, Gfried Dan.: Antiquitates et jura pomatii nonnulla. [Mit 12 württ. Gen.Rescr. über das Obstmosten]. Tubingae: Erhard 1765. Kaps.
Statuten des Vereins zur Beförderung der Obstbaumzucht in Württemberg. (Dat. Stuttgart 3. März 1833.)
Amtlicher **Bericht** über die württembergische Obst- u. Trauben-Ausstellung von 1857. Stuttgart: Aue 1858.
Behrend, P.: Beiträge zur Chemie des Obstweines und des Obstes. (Hohenheimer Progr.) Stuttgart: A. Müller 1892.
Gussmann, Karl: Zur Geschichte des württembergischen Obstbaus. Festschrift hrsg. vom Württembergischen Obstbauvereine. Stuttgart: Kohlhammer [1896]. 4°.
Walter, Karl: Der Most. Ein Beitrag zur Alkoholfrage, mit besond. Berücksichtigung der württ. Verhältnisse. o. O. [1904]. Kaps.
Württembergisches **Obstbuch.** Praktisches Handbuch für jeden Obstgartenbesitzer. Zum 25jähr. Jubiläum hrsg. vom Württ. Obstbauverein. Stuttg.: Selbstverlag 1905.

D. Weinbau.

Wein-Kauffs-Berechnung auf Würtembergische Land-Eych und dessen gewohn-üblich gangbare Müntz-Währung eingerichtet. [Mit einer Tabelle der Weinpreise in 128 J.] Stuttgart: Bab 1686.
[**Sprenger**, Balth.:] Vollständige Abhandlung des gesamten Weinbaues und anderer daraus entstehender Producte; nebst einem Anhang von allen übrigen den Weinmangel ersetzenden Getränken. 3 Bde. Frankfurt u. Leipzig [Stuttgart: Metzler] 1766—78.
Bd. 3 auch u. d. Tit.: Praxis des Weinbaues überhaupt, besonders aber in Schwaben am Neckar, an der Rems und Enz. 1778.
Jaeger, Chn. Frdr.: Musta et vina Neccarina, examine potissimum hydrostatico explorata. [Resp.:] Johs. Jos. Reuss. Tubingae: Fues 1773. Kaps.
Geschichte des Neckarweins und des Weinbaues, vornemlich in und um Stuttgart, von 1200—1778. [Auch in: Schwäb. Magazin. 1779.] Stuttgart [1779].
Statuten des württembergischen Weinbau-Vereins. Stuttgart: Mäntler 1828.
Bronner, Joh. Phil.: Der Weinbau in Süddeutschland. 7 in 2 Bdn. Heidelb.: Winter 1833—1842.
1: Hardtgebirge 1833. 2: Rheinhessen, Nahe-, Moselthal 1834. 3: Rheingau 1836. 4. 5: Württemberg 1837. 6: Main- und Taubergrund, Würzburg 1839. 7: Bergstrasse, Baden 1842.
Schwerz, Joh. Nep. v.: Beschreibung der Landwirthschaft in Westphalen und Rheinpreussen mit Anhang über den Weinbau in Rheinpreussen. 2 Bde. Stuttgart: Hoffmann 1836.
Verhandlungen der Versammlung deutscher Wein- und Obst-Producenten zu Heilbronn a. N. vom 30. Sept. bis 2. Oct. 1846. Hrsg. von [Gust.] Rümelin. Heilbronn: Landherr 1847.
Göriz, [Karl Wilh. Frdr.]: Ueber das Bedürfniss und die Einrichtung einer Lehranstalt für Weinbau, mit besonderer Rücksicht auf Württemberg. o. O. [zw. 1851 u. 53].
Dornfeld, J.: Die Geschichte des Weinbaues in Schwaben. Stuttg.: Cohen & Risch 1868.
Huber, Fr[anz] C[arl]: Die Zukunft des süddeutschen Weinbaus. Stuttg.: Kohlh. 1892.
Windisch, Karl: Die chemischen Vorgänge beim Werden des Weines. (Hohenheimer Progr.) Plieningen: Find 1905.
Heuss, Theod.: Weinbau und Weingärtnerstand in Heilbronn. Heilbronn: Salzer 1906.

E. Seidenzucht.

Hoffmann, Gfrd. Dan.: Specimen inaug. circa bombyces, moros et sericum. Resp. Frider. Chph. Waechter. Tubingae: Erhard 1756. Kaps.
[Handelt insbes. von den württemb. Bemühungen um Einführung der Seidenzucht.]
Julien, Stan.: Ueber Maulbeerbaumzucht und Erziehung der Seidenraupen. Aus dem Chinesischen. Aus dem Französischen übers. und bearb. von F. Ludw. Lindner. Stuttgart: Cotta 1837.

4. Die Landwirte.

A. Allgemeines. Agrarpolitik.

(S. a. u. XIV, 4 B. Handelspolitik S. 646.)

Hummelauer, Alb. v.: Ueber die Verarmung der ackerbauenden Classe. Wien: Kupffer & Singer 1836.

Reichensperger, Peter: Die Agrarfrage aus dem Gesichtspunkte der Nationalökonomie, der Politik und des Rechts, in besonderem Hinblicke auf Preussen und die Rheinprovinz. Trier: Lintz 1847.

Raven, O. G. C. v.: Die sociale Frage und der Ackerbau der Zukunft durch die freie Konkurrenz. Berlin: Oehmigke 1850.

Seuffert, Gg. Karl Leop.: Statistik des Getreide- und Viktualien-Handels im Kgr. Bayern. München: Weiss 1857.

Jäger, Eug.: Die Agrarfrage der Gegenwart. Socialpolitische Studien. 4 Bde. Berlin: Puttkammer & M. 1882, 84, 87, 93.

Sering, Max.: Die landwirthschaftliche Konkurrenz Nordamerikas in Gegenwart und Zukunft. Leipzig: Duncker & H. 1887.

Goltz, Theod. Frh. v. d.: Die agrarischen Aufgaben der Gegenwart. 2. Aufl. Jena: Fischer 1895.

Schäffle, Alb.: Kern- und Zeitfragen der Agrarpolitik — in: Ss. Deutschen Kern- und Zeitfragen 1894 u. N. F. 1895.

Buchenberger, Adf.: Grundzüge der deutschen Agrarpolitik unter besonderer Würdigung der kleinen und grossen Mittel. Berlin: Parey 1897.

— — 2. Aufl. Ebd. 1899.

Heitz, E[rnst]: Das Interesse der Landwirtschaft an den Handelsverträgen. Ein Rückblick auf die deutsche Handelspolitik seit 1879. Berlin: Guttentag 1900.
(Schriften der Centralstelle f. Vorbereitung v. Handelsverträgen. 12.)

Conrad, J.: Neuere agrarpolit. Werke (Kautsky, Agrar. Wörterbuch, Oppenheimer, Buchenberger, v. d. Goltz, Brentano) – in: Jahrbücher f. Nationalökonomie etc. 1901, 248.

Goltz, Theod. Frhr. v. der: Agrarwesen und Agrarpolitik. 2. umgearb. Aufl. Jena: Fischer 1904.

Waltz, Wilh.: Vom Reinertrag in der Landwirtschaft. Historisch-kritische Studie. Stuttgart: Cotta 1904.

B. Bäuerliche Lasten (Fronen, Beeden, Zehnten, Hauptrecht, Fallrecht) und ihre Ablösung.

a) Allgemeines (s. a. XIII, 2: Preussen S. 617):

Fontanini, Giusto: Delle Masnade ed altri servi secundo l'uso de' Longobardi. Venezia 1698 — in: Estors Kl. Schriften 1, 296—422. 1744.

Frommann, Joh. Andr.: Diss. de subditorum et maxime rusticorum operis, von Frohndiensten, Tübingen 1671 — 1 in: Syntagma dissertationum. 1735.

Strube, Dav. Gg.: Commentatio de jure villicorum, vulgo Vom Meyerrecht. Ed. 2. Hildesiae 1735. [1. Aufl. 1720. — Nebst] Accessiones [und] Tractatio de bonis meierdingicis. 1739.

— — Edit. 3. Adjectae: Accessiones ad commentationem de jure villicorum et Tractatio de bonis meierdingicis. Hannoverae: Schmidt 1768.

Strube, Jul. Melch.: Befestigtes Erb-Recht der Stift Hildesheimischen Meyer. Hannover: Förster & S. 1752.
4 an: Strube, Dav. Gg.: Commentatio de jure villicorum. Ed. 2. 1735.

Wichmann, Chn. Aug.: Ueber die natürlichsten Mittel, die Frohndienste bei Kammer- und Ritter-Gütern ohne Nachtheil der Grundherren aufzuheben. Nebst Bemerkungen über Münchhausens Lehnherrn und Dienstmann. Leipzig: Breitkopf 1795.

[**Rottmanner**, S.:] Beitrag zur Geschichte der Frone oder Scharwerk in Baiern. Frankfurt a. M. 1799.

Hüllmann, Karl Dietr.: Historische und staatswissenschaftliche Untersuchungen über die Natural-Dienste der Gutsunterthanen nach Fränkisch-Deutscher Verfassung und die Verwandlung derselben in Geld-Dienste. Berlin: Nicolai 1803.

Meyer, Joh. Frdr.: Ueber Herrendienste und deren Aufhebung. Celle: Schulze 1803.

Kern, [Josef]: Commissions-Bericht über des Abgeo. v. Liebenstein Antrag auf Abschaffung der Zehenten. (Karlsruhe 5. Juni 1819.)

Rotteck, Karl v.: Ein Blick auf Zehend-Last und Zehend-Recht, 1819 — in Rs. Sammlung kl. Schriften 2, 316.

Kröncke, [Klaus]: Ueber die Nachtheile der Zehnten und den Erfolg der bisherigen Zehntverwandlungen im Fürstenth. Starkenburg. Darmstadt 1819 — in Ks. Abhandlungen Bd. 3.

Vorschlag eines Gesetzes zu Ablösung der bäuerlichen FeudalLasten. (v. Seemanns Lösung der Tübinger Preisaufgabe) — in: Sophronizon 1821. 4, 1—108.

Weichsel, Ferd. Frdr.: Rechtshistorische Untersuchungen, das gutsherrlich-bäuerliche Verhältniss in Deutschland betreffend. 3 in 1 Bde. Bremen: Heyse 1822. Zerbst: Kummer 1830.

Eigenbrodt, Karl Chn.: Ueber die Natur der Beede-Abgaben in Bezug auf die Frage: Ob die Beedepflichtigen von diesen Lasten unentgeldlich zu befreien sind? Giessen: Heyer 1826.

Ebel, Heinr. Teoph.: Ueber den Ursprung der Frohnen und die Ausführbarkeit ihrer Aufhebung. Giessen: Heyer 1823.

Sensburg, [Ernst Phil. v.]: Die Abschaffung der Zehenten zum Vortheil der Pflichtigen und ohne Nachtheil der Berechtigten — in: Sophronizon 1831. 3, 33—70.

Birnbaum, [Joh. Mich. Franz]: Die rechtliche Natur der Zehnten, aus den Grundeigenthums-Verhältnissen des römischen und fränkischen Reichs historisch entwickelt etc. Bonn: Marcus 1831.

Kröncke, [Klaus]: Ueber Aufhebung, Ablösung und Verwandlung der Zehnten, sowie über den Abkauf der Grundrenten, zugleich als Beleuchtung eines Aufsatzes des Staatsraths von Sensburg über die Abschaffung der Zehnten. Darmstadt: Heyer 1831.

Goldmann: Wilh.: Die Gesetzgebung des Gh. Hessen in Beziehung auf Befreiung des Grundeigenthums und der Person von alten Beschränkungen und Lasten. Ebd. 1831.

Zachariä, Karl Sal.: Die Aufhebung, Ablösung und Umwandlung der Zehnten nach Rechtsgrundsätzen. Mit Rücksicht auf die Verhandlungen des Bad. Landtags. Heidelberg: Osswald 1831.

— Der Kampf des Grundeigenthums gegen die Grundherrlichkeit. Ebd. 1832.

[Kf. Hessisches] **Gesetz** vom 23. Juni 1832 über die Ablösung der Grundzinsen, Zehnten, Dienste u. a. Reallasten. Cassel [1832].

Ablösungs-Ordnung f. d. Kgr. Hannover vom 23. Juli 1833 (nebst den Verordnungen vom 10. Nov. 1831 und 23. Juli 1833). Hannover 1833.

Gesetz, die Ablösungs-Ordnung des Herzogthums Braunschweig betreffend, d. d. 20. Dec. 1834. Braunschweig 1834.

Vogelmann, (Vollr.): Die Zehnt-Ablösung im Gh. Baden, ihr Fortgang und ihre Folgen. Nebst dem Zehntgesetz und allen Vollzugs-Verordnungen. Karlsruhe: Groos 1838.

Kühlenthal: Geschichte des deutschen Zehntens. Heilbronn: Class 1837.

[Hannövrische] **Verordnung**, die Errichtung einer Creditanstalt für die Ablösung von Zehnten, Herrendiensten und ungewissen oder veränderlichen Rechten betreffend. Hannover 1840.

Das kgl. Bayrische **Ablösungs-Gesetz** vom 4. Juni 1848. Mit Abdr. des Gesetzes und der Vollzugs-Instruktion. München 1848.

[S. Coburgisches] **Gesetz**, die Ablösung der Grundlasten betreffend vom 25. Januar 1849. [Coburg 1849.]

[Nassauisches] **Gesetz**, die Ablösung der Grundabgaben und Gülten betreffend. Datum Biebrich 14. April 1849. [Nebst] Gesetz, die Ablösung der Zehnten betreffend. Dat. Biebrich 24. Dezbr. 1848. (Aus: Verordnungsblatt des H. Nassau.) Kaps.

[Oldenburger] **Entwurf** eines Gesetzes, betreffend die Rechtsverhältnisse der von einem guts- und schutzherrlichen, Hörigkeits- oder Unterthänigkeits-Verbande befreiten Stellen und die Entschädigung wegen der aufgehobenen gutsherrlichen und sonstigen Lasten. (Amtl. Abdruck.) Oldenburg 1849. [Angeb.:]

1: Gesetz (gleichen Betreffs) Dat. Oldenburg 14. Oct. 1849.
2: Verordnung, betr. Abänderungen dieses Gesetzes. Dat. Oldenburg 3. Febr. 1851.
3: Entwurf eines Ges., betr. die Ablösung der auf Grund und Boden haftenden Lasten. Oldenb. 1849.
4: Gesetz (gleichen Betreffs). Dat. Oldenburg 11. Febr. 1851.
5: Gesetz über Ablösung der Berechtigungen des Staats zufolge Art. 59 Ziff. 6 des Staatsgrundgesetzes. Dat. Oldenburg 12. März 1851.
6: Gesetz, betr. Entschädigung f. aufgehobene Zwangs- und Bannrechte der Mühlen. Dat. Oldenburg 4. April 1851.
7: Beweggründe zu dem Entwurfe (vorstehenden Gesetzes). Oldenb. 1850.
8: Gesetz, wegen Entschädigung f. die aufgehobenen Freiheiten und Begünstigungen im Beitrage zu den Staats- und Gemeindelasten. Dat. Oldenburg 8. April 1851.
9: Bekanntmachung wegen Erlassung der Geschäftsordnung f. d. Ablösungsbehörden. Dat. Oldenburg 13. August 1851.
10: Bekanntmachung, betr. die bei Ablösungen massgebenden Preise. Dat. Oldenburg 2. Nov. 1851.

[S. Weimarisches] 1. **Gesetz** über die Ablösung grundherrlicher Rechte vom 18. Mai 1848. 2. Gesetz über die Haftpflicht der Gemeinden für die Bezüge der Geistlichen und Schullehrer an Zinsen, Zehnten u. a. Abgaben vom 1. Juni 1848. [3.] Nachtrag vom 1. März 1850 zum Ablösungsgesetze vom 18. Mai 1848. Weimar 1850. Kaps.

Weiske, Jul.: Die Gutsherrlichkeit und die gutsherrlich-bäuerlichen Gaben und Leistungen. Leipzig: Hartknoch 1850.

Schuhmann, P. C.: Erläuterungen zu dem [Preuss.] Gesetze, betreffend die Ablösung der Reallasten und die Regulirung der gutsherrlichen und bäuerlichen Verhältnisse vom 2. März 1850. Berlin: Decker 1850.

Mützell, M.: Das [Preussische] Rentenbank-Gesetz vom 2. März 1850 aus den Motiven erläutert. Stolp 1850. 4°.

Schröder, Aug.: Kirchengut und Ablösung. Eine Stimme aus der Kirche zur Beurtheilung der [Preuss.] Kammer-Verhandlungen nach den Grundsätzen des Kirchenrechts. Brandenburg a. H.: Möller 1850.

Sprengel, Wilh.: Die Ablösungsgesetze des Preussischen Staates vom 2. und 11. März 1850. Mit dem Reglement vom 1. Aug. 1850, sowie den Instructionen und den declarirenden und abändernden Ministerial-Rescripten. Magdeburg: Baensch 1852.

Seelig, Wilh.: Die Ablösung der Weideberechtigungen auf fremden Grundstücken mit besonderer Rücksicht auf Hannover. Göttingen: Dieterich 1851.

[S. Gothaisches] **Gesetz**, die Ablösung der Grundlasten betreffend. [Nebst] Gesetz, die Errichtung einer Ablösungskasse betr. Dat. Gotha 5. Novbr. 1853. (Aus: Gesetzsammlung f. Gotha.)

[Bayerisches] **Gesetz** über die Ausübung und Ablösung des Weiderechtes auf fremdem Grund und Boden. Handausgabe. München 1853. Kaps.

Pözl, J. v.: Die bayr. Ablösungsgesetze — in: Gesetzgebung des Kgr. Bayern T. 1 Bd. 1. 1855.

Hannoversche **Gesetzgebung** über Ablösungen und Allodificationen. Hannover 1854.
1 an: Verordnung, Errichtung einer Creditanstalt betr. Hann. 1840.

Die **Grundentlastung** in Oesterreich. Teil 1 betr. die [deutschen und slavischen] Kronländer. Nach amtl. Quellen. Wien: Hof- u. Staatsdr. 1857. 4°.

Stein, Lor. v.: Verwaltungslehre. T. 7: Entwährung, Grundentlastung, Ablösung, Gemeinheitsteilung, Enteignung, Staatsnotrecht in England, Frankreich und Deutschland. Stuttgart 1868.

Curtius, Ernst: Der Zehnte [im Altertum], 1885 — in Cs. Unter 3 Kaisern. 1889.

Knapp, Theod.: Gesammelte Beiträge zur Rechts- und Wirtschaftsgeschichte vornehml. des deutschen Bauernstandes. Tübingen: Laupp 1902.

b) Württemberg:

Ordnung und Instruktion, welcher Massen sich hiefüro alle verrechnete Ambtleuth im Hertzogthumb Würtemberg mit Verleihung und Einsammlung der Zehend und aller anderer theilbarn Früchten halten und ein bessere Ordnung anstellen sollen etc. Stuttgart: Rösslin 1651.
c in: Allerhand Ordnungen. 1655. 8°.
e in: Allerhand Ordnungen. 1670. 4°.

Scheinemann, Dav.: Bedenken wegen der zum neuen Freudenstädter Festungsbau gesuchten Frohn. Deinach 1667. Handschr. 10, 1.

Schottelius, Just. Gg.: De singularibus in Germania juribus. [Fall- u. Schupflehen.] Wolfenb.: Buno 1671.

Kurtze u. in Praxi nutzliche **Nachricht** von der Beschaffenheit der s. g. Schupff-Lehen, von A. R. — in: Schoepff, W. A.: De bonis vitalitiis. 1747.

Schoepff, Wolfg. Ad.: De bonis vitalitiis Sueviae, Fall- u. Schupflehen, comment. auctior et emend. Tubingae 1747.
1 an: Schoepff, W. A.: tractatio de processu laterali. 1748.

Gaisberg-Schoeckingen, L[udwig] C[arl] Frh. v.: Beleuchtung der Rechtsverhältnisse bei Schupflehen. Stuttgart: Löflund 1823.

Abhandlung von den Baurenlehen in dem Hzgt. Wirtemberg nebst Sammlung von Hzgl. General-Verordnungen. Stuttgart 1782. 2°. Hdschr. 2.

Weckherlin, Ferd. H. A.: Darstellung der Grundsätze, nach welchen Frohndienste und insbesondere Landesfrohnen auszutheilen und auszugleichen sind. (Mit vorzüglicher Hinsicht auf Wirtemberg.) Stuttgart: Macklot 1798.

[**Waldbott-Bassenheim**, Karl Gf. v.:] Das Grundeigenthum des Adels in Schwaben und die Maximen der Umwälzung. Teutschland [Heidelberg] 1818.
[Gegen das Württ. Edikt vom 18. Nov. 1817 und die Schriften des Staatsrates Ferd. H. A. Weckherlin: „Ueber Aufhebung des Fallehensverbandes" und „Ueber willkührl. Zertrennung der Bauerngüter". Stuttg. Mäntler 1818.]

Krehl, Carl Heinr. Ferd.: Ueber die Aufhebung der Grundgefälle. Cannst.: Richter 1820.

[**Zeller**, Joh. Frdr., O-JustizR.:] Freier Mann, freies Gut! oder Vorschlag zu einem Vergleich durch die Verwandlung der Zehnten, überhaupt jeder s. g. Feudallast im Kgr. Württemberg. Stuttgart: Munder 1831.

Ueber die **Grundlasten** in Wirtemberg und deren Abschaffung. Mit besond. Berücksichtigung des mediatisirten Fürstenth. Hohenlohe. 1. Heft. Heilbr.: Drechsler 1832.

Moser, Rudf.: Die bäuerlichen Lasten der Württemberger, insbesondere die Grundgefälle, u. die Mittel zur Abhilfe. Stuttgart: Schweizerbart 1832.

Uebersichtliche **Darstellung** der Württemb. Gesetzgebung zur Entfernung der Grundeigenthumsbelastungen — in: Archiv f. d. neueste Gesetzgebung 3, 616. 1832.

Schnitzer, [Joh. Jak.]: Ueber freizugebende Zerstückelung der Bauerngüter nebst Darstellung der Verwandlung eines Falllehen in ein freies Zinsgut in Württemberg. Tübingen: Eifert 1833.

Wiest, [Andr. Alois]: Ueber Aufhebung der Zehnten, Leibeigenschafts-Gefälle, Frohnen, Beeten und Falllehen etc. Ulm: Wohler 1833.

Wiest, [Andr. Al.]: Flugschriften [betreffend grundherrliche Rechte und deren Ablösung, Gemeinde- und Gewerberecht]. Nr. 1—6. 2. Aufl. Nr. 7—36 u. N. Lief. Nr. 1—48. 2 Bde. [Ulm] 1834—38.

Rechtliches **Gutachten** der Juristen-Facultät in Tübingen und Richterliche Entscheidung des Civil-Senats des Gerichtshofs in Ulm über die Frage: ob die Ausflüsse der persönlichen Leibeigenschaft in Würtemberg bedingt oder unbedingt aufgehoben seyen? Bekanntgemacht durch [Andr. Al.] Wiest. Ulm: Wohler 1835.

Aktenstücke über die Verhandlungen, welche zwischen den Commissarien der Regierung u. den Bevollmächtigten der Ritterschaft in Beziehung auf die Gesetzes-Entwürfe in Betreff 1. der Entschädigungen f. d. Leibeigenschaftsleistungen, 2. der Umwandlung u. Ablösung der Frohnen u. 3. der Beeden u. a. Abgaben i. d. 1834 u. 35 Statt gefunden haben. Stuttgart: Metzler 1836.

Zachariä, Karl Sal.: Die Souverainetätsrechte der Krone Württemberg in ihrem Verhältnisse zu den standesherrlichen Eigenthumsrechten des fürstl. Gesammthauses Hohenlohe. Heidelberg: Mohr 1836.

[**Hufnagel**, Karl Frdr.:] Vorläufige Replik auf die Einredeschrift des Prof. Zachariä „die Souveränetäts-Rechte etc.". [Nebst] Zugabe. Stuttgart: Metzler 1836.

Wiest, [Andr. Alois]: Das Frohn-Ablösungs-Gesetz für Württemberg vom 28. Oktober 1836. Nebst Auszügen aus der Minist.-Verf. vom 30. d. M. Abt. 1. Ulm: Wohler 1836.

— Das Gesetz in Betreff der Beeden und ähnlicher ältern Abgaben für Württemberg vom 28. October 1836. Abt. 2: Auszug aus der Hauptinstruktion und Bemerkungen. Ulm: Wohler 1838.

[**Rauter**, Joh. Nep.:] Ablösungsgesetze für Beeden, Frohnen, leibeigenschaftl. Leistungen u. ähnliche Abgaben im Kgr. Württemberg. [Nebst] Erläuternden Bemerkungen z. d. Gesetz in Betreff der Beeden. (H. 1. 2.) Stuttgart: Steinkopf 1838.

Pfizer, [Paul Ach.]: Rechtliches Gutachten über einen Erlass des K. Justiz-Ministeriums, die Beschwerden mehrerer Standesherren wegen Beeinträchtigung ihres Rechtszustandes [Handlohn u. Sterbefall] durch eine Entscheidung des K. Ober-Tribunals betreffend. Hrsg. von Müller. Heilbronn: Drechsler 1845.

Wagner, S. F.: Notizen von den Steuer- und Zehnt-Abgaben u. Vorschlag zu einem Steuer- u. Zehent-Abgaben-System. Stuttgart: Wachendorf 1844.

— Betrachtungen über das Wesen der Steuer- u. Zehentabgaben u. Ueberblick auf die Handlungen u. Wirkungen der Landtage von 1815—47. Ebd. 1847.

Gesetz über Beseitigung der auf dem Grund und Boden ruhenden Lasten vom 14. April 1848, nebst der Vollziehungs-Instruktion, Ministerial-Verfügungen, Motiven u. den ständischen Verhandlungen. Stuttgart: Metzler 1848.

Wiest, [Andr. Al.]: Dringende Volksbegehren. Ablösung aller Feudallasten u. der Weid- u. Jagdrechte. Ablösung der Zehnten etc. Ulm [Sept.] 1848.

Beleuchtung der Bitte des Hohenloher landwirtschaftlichen Vereins um Verbesserung der Gesetzgebung über Beseitigung der sogenannten alten Abgaben vom August 1848. Stuttgart: Metzler 1849. Kaps.

[**Baumann**, Karl:] Hand-Ausgabe der neuesten Ablösungsgesetze für das Kgr. Württemberg. 3 Abth. in 3 Bdn. Ebd. 1848—51.

Schwarz, [Ludw.]: Grundlasten-Ablösungsgesetz für das Kgr. Württemberg vom 14. April 1848. Stuttgart: Steinkopf 1849.

Werner, Gg.: Die neuesten Ablösungsgesetze für das Kgr. Württemberg, mit Erläut. 3 Bde. Stuttgart: Kneller 1850--51.
1: Gesetz über Beseitigung der aus dem Lehen- und Grundherrlichkeitsverband entspringenden Grundlasten. 1850.
2: Gesetz über die Ablösung der Zehnten. 1851.
3: Gesetze über die Beseitigung der Ueberreste älterer Abgaben und die Einwirkung der Ablös.-Gesetze auf das Einkommen der Kirchen- und Schuldiener. 1851.

Enthüllungen über die württembergische Gesetzgebung in Betreff der Ablösung der Lehen und grundherrlichen Lasten. Stuttgart: Köhler [1853].

Einige **Worte** über das bevorstehende Weide-Gesetz. Heilbronn: Schell 1861.

Steinheil, S.: Das Gesetz wegen Ablösung von Leistungen für öffentliche Zwecke vom 19. April 1865. Mit Erläut. Stuttgart: Metzler 1866.

Schwandner, Ludw.: Gesetz über die Ausübung und Ablösung der Weiderechte auf landwirthschaftlichen Grundstücken, sowie über die Ablösung der Waldweide-, Waldgräserei- und Waldstreurechte in Württemberg. Vom 21. März 1873. Ebd. 1873.

C. Flurzwang und Feldbereinigung.

Kriegstötter, J.: Der Flurzwang und die Markungs-Regulirung. Theoretisch-praktisches Handbuch. Laupheim: Selbstverlag 1850.

Brehme, Ludw.: Der Wegweiser zu einer möglichst zweckmässigen und vortheilhaften Zusammenlegung (Separation) der Grundstücke in einer Flur. Weimar 1854.

Beck, Reg.Rat: Die Güterconsolidation in der Rheinprovinz und das altpreussische Separationsverfahren. Köln: Eissen 1859.

Endemann, Wilh.: Ueber Geschlossenheit und Zwangsverkoppelung der ländlichen Güter. Cassel: Wigand 1860.

Entwurf eines Gesetzes, betreffend die Zusammenlegung der Grundstücke. Stuttgart 1861.

Gerstner, L. Jos.: Gesetz vom 10. Nov. 1861, die Zusammenlegung von Grundstücken betr. — in: Gesetzgebung des Kgrs. Bayern Th. 1 Bd. 3, 403. 1863.

Schenck, C.: Die bessere Eintheilung der Felder und die Zusammenlegung der Grundstücke. Nebst Schilderung des Nassauischen Consolidationsverfahrens. Wiesbaden: Kreidel 1867.

Musterpläne zu Feldweganlagen, Feldereinteilungen und Zusammenlegungen aus der Zahl der in Württemberg ausgeführten Markungsbereinigungen, hrsg. von den K. Zentralstellen. H. 2. Stuttgart: Metzler 1868. 23 Taf. gr. 2°.

Martin, Wilh.: Die Feldbereinigungs-Frage in Württemberg. Ein Versuch zu ihrer Klärung nebst dem Entwurf eines Gesetzes und einer Vollzugsverordnung. Stuttgart: Ulmer 1876.

Zeeb, [Heinr.]: Die Feldbereinigung, (Flurbereinigung, Separation, Konsolidation, Kommassation etc.), ihr Zweck und ihre Ausführung. Stuttgart: Ulmer 1886.

Gesetz betr. die Feldbereinigung, vom 30. März 1886 nebst Vollziehungsverfügung vom 19. Juli 1886 — in: Sammlung von D. Reichsgesetzen und Württ. Landesges. Bd. 3. Stuttgart: Kohlhammer.

Heberle, Flor.: Die Feldbereinigung in Württemberg nach dem Gesetz vom 30. März 1886. Tübingen: Osiander 1886.

Gaupp, Rob.: Das württembergische Feldbereinigungsgesetz vom 30. März 1886. Nebst den zur Ausführung erlassenen Verfügungen u. a. Bestimmungen. Stuttgart: Kohlhammer 1888.

Müller, Ludw. Aug. v. und Heinr. Haag: Das Bayerische Gesetz, die Feldbereinigung betreffend, vom 29. Mai 1886. Erläut. Erlangen: Palm & Enke 1891 = Gesetzgebung des Kgr. Bayern Th. 1 Bd. 8.

Gesetz, betr. das Verfahren in Auseinandersetzungsangelegenheiten von 1899 — in Die Preuss. Ausführungsgesetze z. BGB. 1900.

Wiener, A.: Das badische Gesetz über die Verbesserung der Feldeinteilung (Feldbereinigung) nebst Vollzugsvorschriften. Karlsruhe: Lang 1906.

D. Standesvertretung.

[Zentralstelle s. XIII, 2 Württemberg S. 618.]

Deym, Friedr. Graf v.: Vorschläge und Entwürfe zur Vertretung und Förderung der Ackerbau-Interessen in Oesterreich. Wien: Sommer 1851.

Stegemann, [Rich.]: Landwirtschaftskammern. Berlin: Parey 1892. Kaps.

Wittig, [Osk.]: Die Landwirtschaftskammern nach dem Ges. v. 30. 6. 1894. Berlin: Parey 1895. Kaps.

Reitz: [Preussisches] Gesetz über die Landwirtschaftskammern vom 30. Juni 1894. Berlin: Puttkammer & M. 1896. Kaps.
Hoffmann, P.: Die öffentlich-rechtliche Interessenvertretung der gesamten badischen Landwirtschaft in einer Landwirtschaftskammer. Ein freies Wort. Karlsr.: Fidelitas 1901.
Gesetz, die Landwirtschaftskammer betreffend, vom 28. Sept. 1906 — in: Badisches Ges. u. VOBl. 1906, 445.
Die **Entwicklung** des Verbands landwirtschaftlicher Genossenschaften in Württemberg 1881 - 1906. Stuttgart: Kohlhammer [1906].

E. Landwirtschaftliche Gebäude und Geräte.

Beschreibung der auf Kosten des Aerarii allhier errichteten Korn-Dörr-Maschine. Wien: Trattner 1788. 2°.
Thaer, Albr.: Beschreibung der nutzbarsten neuen Ackergeräthe. Mit Kupfern. 2 Hefte in 1 Bd. Hannover: Hahn 1803—04. 4°.
Köhler, Ern. Gli. Bened.: Kurze Beschreibung von einer neuen sehr wohlfeilen, bequemen und sehr wirksamen Mostpresse und Obstdörre und einem Handpfluge und Handeg[g]e. Stuttgart: Mäntler [zw. 1802 u. 1806].
— Kurze Beschreibung einer äusserst einfachen und wohlfeilen Obst- und Kräuter-Darre. 2. Aufl. Stuttgart: Zuckschwert 1823. [Angeb.:]
— Kurze Beschreibung einer neuen Wein- und Obstmost-Presse. 2. Aufl. Ebd. 1823.
[**Grundler**, Franz Ebh. Frdr.:] Beschreibung der neuen Getreide-Mühle zu Berg bei Stuttgart. Mit Zeichnungen. Stuttgart: Ebner 1837. 2°.
Muster-Plane zu ländlichen Bauwesen, hrsg. von der Kgl. Centralstelle des württ. landwirthschaftl. Vereins. 1. Heft. Stuttgart: Ebner & Seubert [um 1850]. 2°.

5. Forst-, Jagd- und Fischereiwesen.

A. Allgemeines.

a) Geschichte:

Stisser, Friedr. Ulr.: Forst- und Jagd-Historie der Teutschen. Verm. von Heinr. Gli. Francken. Leipzig: Langenheim 1754. [1. Aufl. 1737.]
Stieglitz, Chn. Ludw.: Geschichtliche Darstellung der Eigenthumsverhältnisse an Wald und Jagd in Deutschland von den ältesten Zeiten bis zur Ausbildung der Landeshoheit. Leipzig: Brockhaus 1832.
Meyer, Chn. Frdr.: Der frühere und dermalige Stand der staatswirthschaftlichen, forstlichen und rechtlichen Verhältnisse bei den Waldungen und Jagden in Deutschland, namentl. bei den Reichsforsten. 2 in 1 Bd. Nürnberg: Riegel & Wiessner 1851.
Fraas, [Karl Nikol.]: Geschichte der Landbau- und Forstwissenschaft. Seit dem 16. Jahrh. bis zur Gegenwart. München: Oldenbourg 1865 = Geschichte der Wissenschaften in Deutschland. 3.

b) Systeme und Abhandlungen:

Aus der Zeit vor 1800: **Corpus** juris venatorio-forestalis Romano-germanici tripartitum, olim opera et studio Ahasv. Fritschii compilatum, nunc denuo altero tanto adauctum. Cum praef. Sam. Strykii. Lipsiae: J. L. Gleditsch 1702. 4°.
1. Tractatus inaugurales. 2. Consilia etc. 3. Ordinationes et edicta.
Otto, Jak.: Freyer Pürsch Beschreibung etc. Augspurg: Göbel 1680.
2 an: Johanna Georg H. zu Sachsen: Erledigung derer Gebrechen. 1681.
Hildebrand, Heinr.: Diss. de conservatione ferarum nociva, Altdorfi 1709 — 16 in: Syntagma dissertationum. 1735.
[**Lübbe**:] Gründliche Bewährung des Sr. Kgl. Maj. von GrossBritannien, auch churf. Durchl. zu Braunschweig und Lüneburg, in dem Hzgt. Lüneburg zustehenden Jagtregals; der „Gründlichen Deduction gg. die vermeinte Regalität der Jagten" entgegengesetzt. [Celle] 1731. 4°.
Riccius, Chn. Gli.: Zuverläsiger Entwurff von der in Teutschland üblichen Jagt-Gerechtigkeit. (Mit Bildn. Friedrich Augusts v. Kursachsen.) Nürnberg: Felssecker 1736.
Reinhard, Joh. Jak.: Tractatio succincta de jure forestali Germanorum; nec non de jure in Germania celeberrimo: Märkerrecht dicto. Edit. 2. Francofurti: Fleischer 1769. [1. Aufl. 1737.]

Hahn, Sim. Frdr.: Historisch-jurid. Ausführung vom Jagd- und Forstrecht. [Nebst] Anonymi Deduction, die Praescription der Jagdgerechtigkeit betreffend — in: Amoenitates hist.-jurid. ed. Pistorius. 6, 1459—1568. 1739.

Strube, Dav. Gg.: Vindiciae juris venandi nobilitatis Germanicae. Hildesiae et Brunsvigae 1739. [Angeb.:]

Cramer, Joh. Ulr.: Vindiciae regalis juris venandi oppositae vindiciis juris venandi Dav. Georgii Struben. Marburg: Müller 1740.

Goebel, Joh. Wilh. v.: Commentationum de jure venandi biga. (Diatribe [prior] 1740; pars 2. 1743. Mit Bildn.) Helmstadii (1740—43).

[**Bilderbeck**, Chn. Ludw.:] Gründliche Deduktion [namens der Ritterschaft] gegen die vermeintliche Regalität derer Jagden und die daraus hergeleitete fehlsame Doctrinen und Folgen. 2. Aufl. [Celle] 1741. (2°.) 4°.

Strube, Dav. Gg.: Von des Teutschen Adels Jagdgerechtigkeit — in: Sts. Nebenstunden 1, 2 u. 2, 11. 1742, 47.

Beust, Joach. Ernst v.: Tractatus de jure venandi et banno ferino. Von der Jagd- und Wildbanns-Gerechtigkeit etc. Jena: Cröcker 1744.

Buri, Frdr. Karl: Behauptete Vorrechte derer alten königlichen Bannforste, insbesondere des reichslehenbaren Forst- und Wild-Banns zu der Drei-Eych. Mit Beweis und Urkundenbuch u. 2 Landcharten. Nebst Abhandlung von der Regalität der Jagten in Teutschland. Franckfurt a. M.: Hutter 1744. (2°.) 4°.

Beck, Joh. Jodok.: Tractatus de jurisdictione forestali: von der forstlichen Obrigkeit, Forstgerechtigkeit und Wildbann, wie selbige im heil. Röm. Reich, sonderlich in Schwaben, Franken und andern Provinzen ausgeübt wird. 4. Aufl. Mit churfrstl. Sächsischen, Braunschweig-Lüneburgischen Landesverordnungen vermehrt von Joh. Glo. Klingner. Frankfurt u. Leipzig: Riegel 1767.

Vierenklee, Joh. Ehrenfr.: Mathematische Anfangsgründe der Arithmetik und Geometrie, insofern solche denjenigen, die sich dem Forstwesen widmen, zu wissen nöthig. Leipzig: Weidmann 1767.

Moser, Frdr. Karl v.: Bedeutung der Worte Forst und Wildbann in den Reichslehenbriefen — in: Beiträge zum Staats- u. Völkerrecht von Moser. 4, 75—218. 1772.

Onomatologia forestalis-piscatorio-venatoria, oder vollständiges Forst-, Fisch- und Jagd-Lexikon. Bd. 1—3 [von Chf. Otto], Bd. 4 von Joh. Frdr. Stahl. Frankfurt u. Leipzig [Ulm] 1772—73. Stuttgart: Mezler 1780.

[**Schweser**, Chf. Heinr.] Philoparchus Germanus: Kluger Forst- und Jagd-Beamte, oder juristische und praktische Anleitung, wie die Forst-, Jagd- und Wildbahnsgerechtsame aufs Beste zu beobachten etc. Nürnberg: Raspe 1774.

Gleditsch, Joh. Gli.: Systematische Einleitung in die neuere, aus ihren eigenthümlichen physikalisch-ökonomischen Gründen hergeleitete Forstwissenschaft. 2 Bde. Berlin: Weber 1775.

Griesheim, Ludw. Wilh. v.: Cameralistische Grundsätze der prakt. Forstwissenschaft. T. 1. Leipzig: Breitkopf 1778.

Kleinschrod, Gall. Alois: Abhandlung von dem Wilddiebstahle, dessen Geschichte, Strafe und Gerichtsstande. Erlangen: Palm 1790.

Zufällige **Gedanken** über den Begriff von Jagd-Regal, wohl eingerichteter Wildfuhr und Wildschaden. Frankfurt u. Leipzig 1791. 4°.

Sierstorpff, Kasp. Heinr. v.: Ueber die forstmässige Erziehung, Erhaltung und Benutzung der vorzüglichsten inländischen Holzarten. Nebst einigen Beiträgen, welche das Forstwesen überhaupt betreffen. T. 1: Forstbotanik, Naturkunde der Bäume überh. und Beschreibung der Eiche. Mit illum. Kupfern. [Fehlt T. 2: Beschreibung der Fichte. 1813.] Hannover: Hahn 1796. 4°.

Mynsinger, Heinr.: Von den Falken, Pferden und Hunden. Hrsg. von K[onr.] D[ietr.] Hassler. Stuttgart 1863 = Bibliothek des Litterar. Vereins. 71.

Seit 1800: **Zwierlein**, K. A.: Vom grossen Einfluss der Waldungen auf Cultur und Beglückung der Staaten mit besond. Beziehung auf Polizei. Würzburg: Stahel 1806.

Seutter, Joh. Gg. v.: Vollständiges Handbuch der Forstwirthschaft. 2 Bde. Ulm: Stettin 1808—10.

1. Allgemeine Ansicht. Regeln der Holzzucht und Holzverwerthung. 2. Forstbotanik.

Schilling, Ernst Mor.: Handbuch des im Kgr. Sachsen gültigen Forst- und Jagd-Rechts. Leipzig: Baumgärtner 1827.

Cotta, Heinr.: Anweisung zum Waldbau. 4. Aufl. mit 2 Kupf. Dresden: Arnold 1828.

Moreau de Jonnes, M. A.: Untersuchungen über die Veränderungen, die durch die Ausrottung der Wälder in dem physischen Zustand der Länder entstehen. Uebers. von Wilh. Widenmann. Tübingen: Osiander 1828.

Verordnung, den Ersatz der Wildschäden betreffend, vom 26. Mai 1830. (Abschr. aus: Gesetzsammlung f. Gotha.)

Hundeshagen, Joh. Chn.: Lehrbuch der Forst-Polizei (Enzyklop. der Forstwiss. Abt. 3.) 4. Aufl. von J. L. Klauprecht. Tübingen: Laupp 1859. [1. Aufl. 1831.]

Gwinner, Wilh. Heinr.: Der Waldbau in kurzen Umrissen. 3. Aufl. Stuttgart: Schweizerbart 1846. [1. Aufl. 1834.]

Wildschadengesetz für das GH. Baden, nebst VollzugsVerordnungen. Karlsruhe: Groos 1834.

Verordnung, die Abwendung der Wildschäden und deren Vergütung betreffend; d. d. Braunschweig 16. Sept. 1827. (Nebst) Gesetz, den Ersatz des durch Schwarzwild verursachten Schadens betreffend. D. d. Braunschweig 11. Mai 1835. (Verordnungs-Sammlung Nr. 18. 27.)

Bajer: Handbuch des Badischen Forst- und Jagd-Rechts. Karlsruhe: Groos 1838.

Baur, Karl Frdr.: Forststatistik der deutschen Bundesstaaten. Ein Ergebniss forstlicher Reisen. 2 Thle. Leipzig: Brockhaus 1842.

Gedenkbuch an die 6. Versammlung der Land- und Forstwirthe in Stuttgart im Herbste 1842 für die Mitglieder der Forstsection. Originalabhandlungen (von G. König, Pagenstecher, v. Vannewiz, v. Greierz, G. Zötl, v. Löffelholz, Mayer). Hrsg. von Frdr. Frh. v. Löffelholz-Colberg. Stuttgart: Metzler 1843.

Jeppe, C. F. W.: Berichterstattung über die 6. Versammlung deutscher Land- u. Forstwirthe zu Stuttgart an den Mecklenb. Patriot. Verein. Rostock: Oeberg 1843.

Forstgesetz für das GH. Baden nebst den dazu gehörigen Vollzugs-Verordnungen. Karlsruhe: G. Braun 1846.

Verordnung über die Verwerthung des Holzes und der Nebennutzungen aus GH. Badischen Domänenwaldungen. Karlsruhe: Müller 1849.

Berg, Karl Heinr. Edm. v.: Die Staatsforstwirthschaftslehre. Ein Handbuch für Staats- und Forstwirthe. Leipzig: Brockhaus 1850.

Das **Proletariat** und die Waldungen mit besonderer Berücksichtigung der bayerischen Rhein-Pfalz. Kaiserslautern: Tascher 1851.

Kaiserliches **Patent** vom 3. Dec. 1852, wirksam für die Kronländer Oesterreich unter und ob der Enns, Salzburg, Steiermark, Kärnthen, Krain etc., Galizien mit Krakau und die Bukowina, wodurch ein neues Forstgesetz erlassen wird. Wien: Hof- u. Staatsdruckerei 1852.

Jandebeur, S. Jos.: Das Forstgesetz für das Kgr. Bayern. München: Finsterlin 1852.

Pfeil, Wilh.: Die verlangten, wünschenswerthen, sowie die rathsamen u. ausführbaren Aenderungen des Jagdgesetzes in Preussen vom 31. October 1848, sowie des Jagdpolizeigesetzes vom 7. März 1850. Leipzig: Baumgärtner 1853.

Rönne, Ludw. v.: Das Domänen-, Forst- u. Jagd-Wesen des Preussischen Staats. Systematisch geordnete Zusammenstellung aller Bestimmungen. Berlin: Veit & Co. 1854.

Brater, Karl: Gesetz vom 25. Juli 1850, die Bestrafung der Jagdfrevel betr. — Gesetz vom 30. März 1850, die Ausübung der Jagd betr. — Gesetz vom 15. Juni 1850, den Ersatz des Wildschadens betr. Erläutert. [Auch u. d. Tit.: Die neuen Bayer. Jagdgesetze] — in: Gesetzgebung des Kgr. Bayern. Th. 3 Bd. 1, 67—129. 1853.

Brater, Karl: Das Bayer. Forstgesetz vom 28. März 1852 [nebst] Repertorium von K. Roth — ebd. Th. 2 Bd. 1. 1855. Beil.Heft 1862.

Pfeil, Wilh.: Anleitung zur Ablösung der Wald-Servituten sowie zur Theilung gemeinschaftl. Wälder u. Zusammenlegung einzelner Forstgründe. 3. Aufl. Berlin: Veit & Co. 1854.

Schindler, Carl Eug.: Das österreichische Holz- und Weiderecht-Ablösungsgesetz vom 5. Juli 1853. Wien: Manz 1854.

Statistik der Forstpolizei- und Gemeindeforstverwaltung des GH. Baden. Karlsruhe 1856 - in: Beiträge zur Statistik der inneren Verwaltung des GH. Baden. H. 3. 4°.

Die **Forstverwaltung** Badens. (Den Mitgliedern der 14. Versammlung südd. Forstwirthe.) Karlsruhe: Gutsch 1857.

Fischbach, Karl: Die Beseitigung der Waldstreunutzung, für Land- und Forstwirthe, insbesondere auch für die Gesetzgeber. Frankfurt a. M.: Sauerländer 1864.

Waechter, Karl Gg. v.: Das Jagdrecht u. die Jagdvergehen — in: Sammlung von Abhandlungen der Juristenfakultät etc. Leipzig. 1, 331. 1868.

Albert, Josef: Lehrbuch der Forstservituten-Ablösung. Würzb.: Stuber 1868.

Baur, Franz: Ueber die Berechnung der zu leistenden Entschädigungen für die Abtretung von Wald zu öffentlichen Zwecken. Wien: Braumüller 1869.

Kauschinger, G.: Die Lehre vom Waldschutz und der Forstpolizei. 2. verb. Aufl. Aschaffenburg: Krebs 1872.

Regulativ über Ausbildung und Prüfung für die unteren Stellen des Forstdienstes, den Kgl. Forstverwaltungsdienst sowie für die Kgl. Forst-Akademie zu Neustadt-Eberswalde und Münden. 2. Aufl. Berlin: Heymann 1872.

Kylburg, Aug.: Handbuch der Preussischen Forst- und Jagd-Gesetze. Berlin: Wiegandt 1873.

Muncke, Th.: Das Badische Forstgesetz in seiner jetzigen Gestalt, nebst den Verordnungen über Bewirthschaftung der Privatwaldungen, das Verfahren in Forststrafsachen u. die Holzmaasse. Karlsruhe: Braun 1874.

Eding, H.: Die Rechtsverhältnisse des Waldes. Berlin: Springer 1874.

Heiss, Ludw.: Der Wald und die Gesetzgebung. Berlin: Springer 1875.

Warnkönig, Th. A.: Die Gh. Badischen Gesetze über die Ausübung der Jagd und Fischerei. Nebst Verordnungen etc. 3. Aufl. Freiburg i. B.: Schmidt 1876.

Oppermann: Das [Preussische] Jagdpolizei-Gesetz vom 7. März 1850 mit den Entscheidungen und Ministerial-Erlassen. 2. Aufl. Berlin: Decker 1876.

Lorey, Tuisko: Ueber Stammanalysen. Stuttgart: Müller 1880.

Schlieckmann, E.: Handbuch der Staatsforstverwaltung in Preussen. Geordnete Darstellung der bezüglichen Gesetze, Kabinets-Ordres etc. [Nebst] Nachtrag. 2 Bde. Berlin: Grote 1883, 86.

— — 3. Aufl. Berlin: Parey 1900.

Nördlinger, Herm.: Lehrbuch des Forstschutzes. Berlin: Parey 1884.

Heck, Karl Rob.: Das Genossenschaftswesen in der Forstwirthschaft. Berlin: Springer 1887.

Graner, Frdr.: Forstgesetzgebung und Forstverwaltung. Tübingen: Laupp 1892.

Holtgreven, A.: Das Preuss. Wildschadengesetz vom 11. Juli 1891. Berlin 1893.

Das **Forstgesetz** für das Kgr. Bayern (neue Textierung v. J. 1896) nebst den revidierten allgemeinen Vollzugsvorschriften und den besonderen, in Ansehung der Gemeinde-, Stiftungs- und Körperschafts-Waldungen erlassenen Vorschriften in der jetzt gültigen Fassung. 3. Aufl. München: Beck 1897.

Asal, Karl: Das badische Forstrecht, enthaltend die auf das Forstwesen bezüglichen Gesetze etc., nebst Anhang, das Jagd- u. Fischereirecht, den Vogelschutz usw. enthaltend. Karlsruhe: Lang 1898.

Fischbach, Heinr.: Der Wald u. dessen Bewirtschaftung. 2. Aufl. Stuttgart: Ulmer 1898.

Gesetz, den Ersatz von Wildschaden u. die Rechtsfähigkeit der Jagdgenossenschaft betreffend, vom 28. Mai 1898 — in: Kgl. Sächsisches Gesetz- u. Verordnungsblatt 1898, 73.

Gesetz vom 9. August 1898 [in gleicher Sache] — in: Bad. Spezialgesetze zum BGB. 1900.

Forst- und Jagd-Kalender. 53. Jg. 1903. Von M. Neumeister und M. Retzlaff. 1. Teil. Berlin: Springer 1903.

Endres, Max: Handbuch der Forstpolitik mit besonderer Berücksichtigung der Gesetzgebung und Statistik. Berlin: Springer 1905.

Ebner, A.: Die Preussischen Jagdgesetze in ihrer gegenwärtigen Fassung. Anhang: Das Feld- und Forstpolizeigesetz vom 1. April 1880 mit den Ausführungsbestimmungen. (Heymanns Taschenges. Sammlung. 8.) Berlin 1906.

B. Württemberg.

Hoffmann, C[arl] H. L[udw].: Sammlung der Württ. Finanzgesetze. T. 1 Abt. 1. 2. Cameralgesetze. Tüb. 1845 = Vollständ. Sammlung der Württ. Ges. von Reyscher. Bd. 16, 1.

Des Fürstenthumbs Würtemberg newe [5.] **Vorstordnung**. Dat. Stuttgart 15. Nov. 1567. o. O. 1567. 4°.

Dess Hertzogthumb Wirtemberg ernewerte [6.] **Vorst-Ordnung** (Dat. Stuttg. 1. Juni 1614). Stuttgart 1649. 4°.

Neue **Constitution** und Ordnung, welcher Massen und Gestalt im Hzgt. Würtemberg die Wildbrettschützen gestrafft werden sollen. Stuttgart: Rösslin 1669 — in: Allerhand Ordnungen. 1670. (2°.) 4°.

Harpprecht, Stef. Chf.: Sciagraphia liberae venationis, freie Pürschgerechtigkeit. 1702 — in: Thesaurus rer. Suev. von Wegelin. 3. 1759. 2°.

Hoch-Fürstlich-Würtembergische **Pürsch-Ordnung**, wie es wegen des Waydwerks in denen Städt- und Aemtern Bahlingen, Rosenfeld, Ebingen, St. Georgen wegen Rothenzimmern, Sultz, Dornhahn und Alpirsbach in Gebrauchung des Gnaden-Jagens gehalten werden solle [s. g. freie Pürsch]. Stuttgart: Cotta [d. d. 20. Febr. 1737]. Kaps.

[**Pfeil**, Chf. Karl Ludw. v.:] Real-Index und Auszug der hochf. Würtembergischen Forst-Ordnung. Stuttgart: Jenisch 1748.

Ploucquet, Wilh. Gfrd.: Ueber den Holzmangel und die Mittel ihm abzuhelfen. Tüb.: Heerbrandt 1780.

Schlenker, Zachar.: Cameral-, Forst-, Huth-, Ort-, Wald- und Gerechtigkeitsholz-Tabelle des Hzgt. Wirtemberg. 1796. [Angeb.:]

— Eintheilung der Forste in die Ober-, Closter- und StabsÄmter. 1796. Hdschr. 134.

— GeneralRelation über die von hohen und niederen Forstbedienten des Hzgt. Wirtemberg ad Rescr. circ. v. 29. Jan. 1795 eingestandene Accidentien-Empfänge. 1796. Hdschr. 135.

Noch einige nicht unbedeutende **Punkten** zur landtäglichen Beherzigung: 1. wie wäre allen Jagdbeschwerden abzuhelfen? 2. welche Wege wären einzuschlagen, dass der so erstaunend hoch gestiegene Holzpreis herabgesetzt würde etc. o. O. Februar 1797.

Ruf eines Einwohners im Stuttgarter Thal über die enorme Holztheurung und die Gefahr des Holzmangels. [Nebst:] Anhang. o. O. 1797.

Praktische **Vorschläge** und Bemerkungen, auch Untersuchungen von Klagen über verschiedene Gegenstände aus der Forstwirthschaft und dem Jagdwesen. Stuttgart, März 1797.

Dienst-Instructionen für das Kgl. Württembergische Forst-Personal. (Dat. Stuttgart 31. Dez.) 1818.

— — Stuttgart: Mäntler 1822.

Seutter, Joh. Gg. v.: Bemerkungen über den [beigedruckten] Vortrag des Vice-Präsidenten [Chn. Jak.] Zahn, in der Sitzung der Kammer der Abgeo. vom 25. März 1820, die Forst-Organisation betreffend. Stuttgart: Mäntler [1820].

— Abriss der gegenwärtigen Forst-Verfassung Württembergs, nebst Darlegung einiger bis jetzt erhaltenen Resultate. Stuttgart: Mäntler 1820.

[**Seutter**, Joh. Gg. v.:] Ueber die bisherige Administration der Brenn-Holz-Magazine oder Holz-Gärten in Württemberg und die mögliche Verbesserung derselben. Stuttgart [1821].

Schmidlin, Joh. Gli.: Handbuch der württembergischen Forst-Gesetzgebung; systematische Zusammenstellung aller über das Jagd-, Fischerei- und Holz-Wesen etc. vorhandenen Gesetze und Verordnungen. Mit histor. Erläut. 2 Bde. Stuttgart: Metzler 1822, 23.

Tessin, Wilh. v.: Forststatistik von Würtemberg. Mit 1 Karte. Tüb.: Osiander 1823.

Keckeisen, J. B.: Ueber die hohe Wichtigkeit der Waldwirthschaft, über den Holz-Diebstahl und die Befriedigung des Holzbedürfnisses im Allgemeinen in Württemberg. Stuttgart: Wachendorf [August 1833].

Normal-Erlass [des Steuer-Collegiums] an das Kataster-Büreau [betr. die Grenzen der Staatswaldungen. Dat. Stuttgart 21. Oct. 1835].

Knapp, Herm.: Der Jagdartikel (Art. 378 des Entwurfs eines Strafgesetzbuchs) und das zu erwartende Wildschadensgesetz. Ellwangen: Brandegger 1838.

Sammlung neuerer kgl. württembergischer Gesetze und Verordnungen in Forst- und Jagd-Sachen. Reutlingen: Kurtz 1841.

Valois, Jul. v.: Ueber die forstpoliceiliche Beaufsichtigung der bürgerlichen Privatwaldungen in Württemberg. (Tübinger Diss. praes. Carl Chn. Knaus.) Ulm: Nübling 1842.

Entwurf einer Forstorganisation in Württemberg, bearb. von dem durch die Organisations-Commission niedergesetzten Ausschusse. Stuttgart: Metzler 1849.

Walz, Gust.: Ueber die Waldstreu. Zur Beherzigung für Land- und Forstwirthe. Stuttgart: Cotta 1850.

Vorschriften für die Abschätzung und Einrichtung der Staatsforste in Württemberg. Stuttgart: Neff 1850.

Schübler, Val.: Die Holznoth und die Mittel zu ihrer Beseitigung. Stuttgart: Neff 1861.

Schwandner, Ludw.: Gesetz über die Ausübung und Ablösung der Weiderechte auf landw. Grundstücken, sowie über die Ablösung der Waldweide-, Waldgräserei- und Waldstreurechte in Württemberg. Vom 21. März 1873. Stuttg.: Metzler 1873.

Wagner[-Frommenhausen, Rudf.] Frh. v.: Das Jagdwesen in Württemberg unter den Herzogen. Tübingen: Laupp 1876.

Tscherning, (Aug.): Einige Bemerkungen zu dem Entwurf vom 24. Oktober 1878 für ein Forststrafgesetz in Württemberg. Hrsg. von Moriz Mohl. Stuttg.: Wittwer 1879.

Mohl, Mor.: Einige Beiträge zur Wald-Erhaltungs-Frage. Stuttg.: Wittwer 1879.

Elben, [Gust.]: Das Württembergische Forststrafgesetz vom 2. September 1879. Stuttgart: Kohlhammer 1880. [Angeb.:]

Elben, [Gust.] u. L. Jaeger: Das Württemb. Forstpolizeigesetz vom 8. September 1879. Handausgabe mit Anmerk. Ebd. 1881.

Die forstlichen **Verhältnisse** Württembergs. [Von Fr. Graner u. a.] Stuttg.: Rieger 1880.
Wick, W.: Der Fischereischutz in Württemberg. Ulm: Wohler 1881.
Jäger, L.: Das württembergische Gemeindewaldgesetz. Stuttg.: Kohlhammer 1884.
Jäger, [L.]: Ob Forstmeister- oder Oberförstersystem? Bausteine zur forstlichen Organisationsfrage in Württemberg. Stuttgart: Kohlhammer 1885. Kaps.
Heck, Karl Rob.: Allgemeine Grundsätze u. Ziele der Schurwaldwirtschaft, sowie Begründung u. Erziehung gemischter Bestände im Besonderen. (Aus: Bericht über die 14. Versamml. des W. Forstvereins. Stuttg. 1896.) Kaps.
Manice, Heaton: Die Gemeindejagden Württembergs nebst den Württemb. Jagdgesetzen. Nach amtlichen Quellen. Stuttgart: Metzler 1898.
Rampacher, Reg.R. a. D.: Das Jagd- und Fischereirecht im Königreich Württemberg. Mit erläuternden Bemerkungen. Ulm: Ebner 1900.
Schindler, Frdr. v.: Die gesetzlichen Bestimmungen über das Jagdwesen u. den Ersatz des Wildschadens im Kgr. Württemberg, nach dem neuesten Stand der Gesetzgebung erläutert. Mit Anhang: die gesetzlichen Vorschriften über die Fischerei. Stuttgart: Kohlhammer 1901.
Das Württ. **Forstpolizeigesetz** vom 19. Febr. 1902 und das Württ. Forststrafgesetz vom 2. Sept. 1879 unter Berücksichtigung der Abänderung durch das Gesetz vom 19. Febr. 1902. Mit Erläuterungen u. den Vollzugsvorschriften. Ebdas. 1903.

Monatschrift für das Württembergische Forstwesen. Jg. 1—7. 7 Bde. Stuttgart 1850 bis 1857. [Fortges. u. d. Tit.:]
Amtsblatt der K. Württ. Oberfinanzkammer 1857—94. Mit Register zu Monatschrift u. Amtsblatt von 1850—78. Stuttg.
Forststatistische **Mitteilungen** aus Württemberg. Hrsg. von der K. Forstdirektion. Jg. 1 ff. 1882—1904 f. Stuttgart: 1884—1906 f. 4°.
Bericht über die 21. Versammlung des Württ. Forstvereins in Heidenheim am 19. und 20. Juni 1905. Mit Mitgliederverzeichnis. Stuttgart: Lauser 1906.

6. Wasserwirtschaft.

A. Wasserbau und Wasserversorgung.

a) Allgemeines:

Scheyer, Joh. Gg.: Praktisch-ökonomische Wasserbaukunst. Mit Vorrede von [Lor. Joh. Dan.] Suckow. Stuttgart und Erfurt: Selbstverlag 1794 [1793].
Rousseau, Karl Jul.: Beiträge zur Deich- und Flussbaupolizei-Gesetzgebung nebst Anhang: über die bei Hochgewässern oder Eisgängen nothwendigen Vorkehrungen. Mit 1 Taf. Nürnberg: Riegel & W. 1820.
Woltmann, R.: Ueber das baurechtliche Verfahren bei Verbesserungen der Flüsse, insonderheit der sehr verkrümmten, mit vorzüglicher Hinsicht auf Verbesserung der Flussschiffahrt. Mit 2 Taf. Hamburg: Perthes & Besser 1820.
Bruckmann, Joh. Aug. u. A. E.: Vollständige Anleitung zur Anlage, Fertigung und neueren Nutzanwendung der gebohrten oder s. g. artesischen Brunnen. Heilbronn: Class 1833.
Denkschrift, betreffend die bessere Ausnützung des Wassers und die Verhütung von Wasserschäden. Im Auftrage des Verbands deutscher Architekten- und Ingenieur-Vereine verfasst von W. Frauenholz, H. Gerber, O. Intze, P. Schmick, E. Wolff. München: Ackermann 1883. 4°.

b) Württemberg:

Fraas, Osk.: Die Albwasser-Versorgung im Kgr. Württemberg. Denkschrift aus Anlass der Wiener Weltausstellung. [Stuttgart 1873.] 4°.
Ehmann, [Karl] v.: Das öffentliche Wasser-Versorgungswesen im Kgr. Württemberg, unter Hervorhebung der Versorgung der wasserarmen rauhen Alb mit fliessenden Trink- u. Nutzwassern. Im Auftrag des K. Ministeriums des Innern. Stuttgart Mai 1876. 4°.
Ehmann, [Karl] v.: Die Versorgung der wasserarmen Alb mit fliessenden Trink- und Nutzwassern und das öffentliche Wasser-Versorgungs-Wesen im Kgr. Württemberg. [Vortit.:] Die öffentliche Wasser-Versorgung im Kgr. Württemberg unter der Regie-

rung des Königs Karl. Denkschrift des Kgl. Ministeriums des Innern aus Anlass der Landesgewerbeausstellung. Stuttgart Mai 1881. 4°.

Karte der Iller-Correction von Ferthofen bis Ulm. (Stuttgart 1880/87.) 4°.

Denkschrift über die Verminderung der Hochwasserverheerungen im Flussgebiet der Steinlach durch Anlage von Sammelweihern. Bearbeitet von dem K. Ministerium des Innern, Abtheilung für Strassen- und Wasserbau. Stuttgart 1883.

B. Wasserrecht.

Allgemeines: **Fritsch**, Ahasv.: Tractatio synoptica de regali jure grutiae, vulgo Flötzrecht. Numburg: Müller 1668.

Grass, Mich.: Diss. de libertate fluminum publicorum hodienum relicta, in specie, qua usum Navigationis contra vim publicam et privatam asserenda. Tubingae 1695 — 4 in: Syntagma dissertationum. 1735.

Schenck, C.: Zur Wasserrechtsfrage. Wiesbaden: Kreidel & N. 1860.

Endemann, W[ilh.]: Das ländliche Wasserrecht. Kassel: Freyschmidt 1862.

Hesse: Das Einspruchsrecht gegen Bauunternehmungen u. a. Veränderungen an Grundstücken, oder das Interdictum: quod vi aut clam und die Operis novi nuntiatio. Leipzig: Rossberg 1866.

Neubauer: Zusammenstellung des in Deutschland geltenden Wasserrechts, einschliesslich des Mühlen-, Flösserei- und Flötzrechts, und: Nachtrag zu den Zusammenstellungen von 1879 und 1880 über verschiedene Rechtsmaterien unter Benützung amtlicher Materialien. Berlin: Decker 1881.

Gürgens, Heinrich: Weitere Bemerkungen zur Frage der rechtlichen Trennbarkeit des Gewässers von seinen Ufern. Riga: Jonk & Poliewsky 1897. Kaps.

Baden: **Vogelmann**, [Vollrath]: Das Gesetz über die Bewässerungs- u. Entwässerungsanlagen im GH. Baden. Karlsruhe: Braun 1851.

Schenkel, Karl: Das badische Wasserrecht, enthaltend das Gesetz vom 25. August 1876 mit systemat. Darstellung u. Erläut. Ebd. 1877.

Näf, N.: Das Wasserrecht im GH. Baden. Neue [Tit.-]Ausg. Lahr: Schauenburg 1888. [1. Aufl. 1883.]

Entwurf eines Wassergesetzes. [Karlsruhe: Beil. 186 zum Prot. der 15. Sitzung der II. Kammer vom 7. Mai 1898.]

Wassergesetz vom 26. Juni 1899 — in: Bad. Spezialgesetze zum BGB. 1900.

Schenkel, Karl: Das badische Wasserrecht, enth. das Wassergesetz vom 26. Juni 1899 nebst den Vollzugsvorschriften und den sonstigen wasserrechtlichen Bestimmungen. 2. Aufl. Karlsruhe i. B.: Braun 1902.

Bayern: **Schmädel**, Max v.: Fluss- und Wasserpolizei mit den Wasser- und Mühlen-Rechten für Bayern, sowie die fremden Ufer- und die deutschen Zollvereinsstaaten. (Schmädels Handbuch. 2.) Augsburg: Fahrmbacher 1848.

Jandebeur, S. Jos.: Die Gesetze des Kgrs. Bayern über Benützung des Wassers, Be- und Entwässerungs-Unternehmungen zum Zwecke der Bodenkultur und den Uferschutz und Schutz gegen Ueberschwemmungen. Mit den Bemerkungen der Staatsregierung und der Kammern. München: Finsterlin 1852.

Pözl, Jos.: Das Gesetz von 1852, die Benützung des Wassers betreffend. Gesetz von 1852 über die Bewässerungs- und Entwässerungsunternehmungen zum Zwecke der Bodenkultur. Gesetz von 1852 über den Uferschutz. (Auch u. d. Tit.: Die Bayr. Wassergesetze etc.) Erlangen 1859 - - in: Gesetzgebung des Kgr. Bayern. Th. 1 Bd. 2. 1859.

— Die bayerischen Wassergesetze vom 28. Mai 1852 mit Anhang, die Ordnung der Schiff- und Flossfahrt auf den bayerischen Flüssen, Seen und Kanälen betreffend. Erlangen: Palm & Enke 1880.

Reuss, Hermann: Die Bayerischen Wassergesetze. Mit Ergänzungsgesetzen, Vollzugserlassen, Motiven, oberstrichterlichen Erkenntnissen und Erläuterungen. 2. Aufl. Ansbach: Brügel & S. 1896.

Braunschweig: **Wassergesetz** für das Hzgt. Braunschweig vom 20. Juni 1876. (Braunschweig: Ges. u. VO.Sammlung 1876 Nr. 64.)

Elsass-Lothringen: **Huber**, Emil: Die Wasser-Gesetze Elsass-Lothringens. 2. Aufl. Mannheim: Bensheimer 1892.

Hannover: **Gesetz** über Entwässerung und Bewässerung der Grundstücke, sowie über Stauanlagen. (Dat.) Hannover 22. Aug. 1847. Hannover 1847.

Schulze, E. H. C.: Sammlung der Wasserbaugesetze für das Kgr. H. von 1621 bis Ende 1858. Nebst Entscheidungen und Gesetzesstellen, welche sich darauf beziehen. Celle: Schulze 1859.

Ubbelohde, Aug.: Ueber das im Kgr. H. geltende Recht der Entwässerung und der Bewässerung. (Aus: Neues Magazin f. Hannover. Recht.) Hannover: Rümpler 1862.

Hessen: **Zeller**, Wilh.: Das Gesetz über die Bäche u. nicht ständig fliessenden Gewässer im GH. Hessen v. 30. Juli 1887, sowie die Ausführungs-Verordnung v. 24. Sept. 1887 unter Berücksichtigung der neueren D.Wassergesetzgebung. Mainz: Diemer 1888.

Oesterreich: **Wildner**, Ign.: Das österreichische Fabrikenrecht mit Anhang über das Recht der Wasserleitungen. Wien: Beck 1838.

Gesetze und Verordnungen über das Wasserrecht. Mit den einschlägigen Entscheidungen des Reichsgerichtes, des obersten Gerichtshofes, des Verwaltungsgerichtshofes und der Ministerien. 2. Aufl. Wien: Manz 1894.

Alberti de Poja, Alfr. Gf.: Für die Reform des Oesterreichischen Wasserrechtes. Vortrag im Verbande der Industriellen. Wien: Manz 1898.

Randa, Anton v.: Die Wassergenossenschaften nach österreichischem Rechte mit Bezug auf die ungarische und ausländische Wassergesetzgebung. Prag: Rivnač 1898.

Preussen: **Hübner**, E. A.: Das Recht zu Mühlen-Anlagen jeder Art und zu Mühlen-Veränderungen nach Preussischen Gesetzen, insbes. nach dem Edikte vom 28. Okt. 1811. Nebst einem Anhange, betr. die Mühlen-Gesetzgebung in den vormals Sächsischen Landestheilen und einem 2. Anhange, enthaltend das Gesetz wegen des Wasserstau's bei Mühlen und Verschaffung von Vorfluth. Liegnitz: Reisner 1843.

Lette, Wilh. Adf.: Die Gesetzgebung über Benutzung der Privatflüsse zur Bewässerung von Grundstücken. Berlin: Wigandt 1850.

Scheele, E.: Das preussische Wasserrecht. Lippstadt: Staats 1860.

Nieberding, Arnold: Wasserrecht und Wasserpolizei im Preussischen Staate systematisch dargestellt. 2. Aufl. umgearb. und ergänzt von F[elix] Frank. Breslau: Kern 1889.

Entwurf eines Preussischen Wassergesetzes sammt Begründung. Amtliche Ausgabe. Berlin: Parey 1894.

Bericht des Vereines deutscher Ingenieure über den Entwurf eines preussischen Wassergesetzes. o. O. u. J. [1894].

1 an: Denkschrift betr. Ausnützung. 1883. 4°.

Schenck, Fr. v.: Der Wassergesetzentwurf. Gutachten im Auftrage und auf Grund der Beschlüsse des Wasserrechts-Ausschusses der westdeutschen Industrie. Arnsberg: Stein 1894.

Arnim, [Harry] Graf v. und [Felix] Frank: Der Entwurf eines preussischen Wassergesetzes. Bericht über die vom Sonderausschuss für Wasserrecht der D. Landwirtschafts-Gesellschaft mit anderen Vereinigungen vereinbarte Beurteilung des Entwurfs. Berlin: Unger 1894.

Baumert, G.: Zum Entwurf eines preussischen Wassergesetzes. Bericht, erstattet an den Sonderausschuss für Wasserrecht der D. Landwirtschafts-Gesellschaft. Ebd. 1894.

Sybel, F. v.: Zum Entwurf eines Preussischen Wassergesetzes. Bericht aus dem Gesichtspunkt der Reinhaltung der Flüsse und Bäche von gewerbl. Abwässern, erstattet an den Sonderausschuss der D. Landwirtschafts-Gesellschaft. Ebd. 1894.

Kgr. Sachsen: **Zumpe**, Karl: Ueber Benutzung der fliessenden Wässer als Gegenstand der Gesetzgebung. Mit spez. Berücksichtigung des Sächs. Ges.-Entwurfs. Dresden: Höckner 1851.

Leuthold, Karl E.: Das Wasserrecht im Kgr. Sachsen. Zusammenstellung der die Wasserbenutzung betreffenden Gesetze und Entscheidungen. Leipzig: Rossberg 1892.

Entwurf eines Wassergesetzes für das Kgr. S. nebst Begründung. Leipzig: Rossberg 1899.

Thüringen: **Verordnungen** über die Benutzung und Behandlung der Gewässer sowie über Stauwerke und Wassertriebwerke im Hzgt. Sachsen-Meiningen. Meiningen: Keyssner 1882.

Gesetz über den Schutz gegen fliessende Gewässer und über die Benutzung derselben vom 15. Februar 1854 nebst Ausführungs-Verordnung vom 29. August 1854 und Gesetz-Nachtrag vom 21. Mai 1872. Weimar: Hofbuchdr. 1895.

Schweiz: **Gesetz** [des Kantons Zürich] betreffend die Benutzung der Gewässer und das Wasserbauwesen (vom 14. April 1872). [Zürich 1896.]

Württemberg: **Entwurf** eines Gesetzes für Bewässerungs- und Entwässerungs-Anlagen für Württemberg. Stuttgart: Metzler 1843.

Ammermüller, F[riedrich]: Gutachten des Reutlinger Gewerbe-Vereins über den Gesetzes-Entwurf, Bewässerungs- und Entwässerungs-Anlagen für Württemberg betreffend. Reutlingen: Kurtz 1843.

Volz, Wilh. Ludw.: Entwurf eines Gesetzes über die Benutzung der Gewässer für Landwirthschaft und Gewerbe, mit Beurtheilung des Entwurfes eines Gesetzes des Ministeriums des Innern über Bewässerungs- und Entwässerungs-Anlagen 1843, nebst Nachtrag, die Beleuchtung des preuss. Gesetzes vom 28. Febr. 1843 über die Benutzung der Privatflüsse und eine, den Vorschlag des Deputirten d'Angeville zu einem Bewässerungsgesetz für Frankreich betreffende Notiz enthaltend. Tübingen: Fues 1843.

Pfeifer, Karl: Beleuchtung des von dem Ministerium des Innern im Janr. 1843 der Oeffentlichkeit übergebenen Entwurfs eines Gesetzes über Bewässerungs- und Entwässerungs-Anlagen für Württemberg. Unter Vergleichung des Gh. Hessischen Wiesenkulturges. vom 7. Okt. 1830 und des K. Preuss. Gesetzes vom 28. Febr. 1843. Rottenburg: Gack 1844.

Ueber das **Unternehmen** der Forstverwaltung, den Kocherfluss für Langholz flossbar zu machen. Stuttgart: Faber 1843.

Hofacker, Karl: Das Flossregal, besonders in Württemberg, beleuchtet aus Gelegenheit eines Rechtsstreits zwischen der württemb. Finanzverwaltung und den Wasserwerksbesitzern am Kocherflusse. Stuttgart: Rieger 1844.

Schwab, K[arl] G[ust.]: Die Conflicte zwischen der Flösserei auf öffentlichen Flüssen und den Mühlenberechtigten. Nach gemeinem u. Württ. Recht. Stuttg.: Metzler 1844.

Entwurf eines Landes-Kultur-Gesetzes für Württemberg, nebst Entwürfen zu einem Weide-Ablösungs- und einem Feldstraf-Gesetze, revidirt nach den Anträgen der berathenden Versammlung von der K. Centralstelle für die Landwirthschaft. Stuttgart 1853.

— — 2. unveränd. Ausgabe. Ebd. 1855.

[**Ammermüller**, Frdr.:] Gutachten des Ausschusses der württemb. Wasserwerkbesitzer über Tit. 12 und 13 des Entwurfs eines Landeskulturgesetzes für Württemberg, Entwässerungen und Bewässerungen betreffend. Nebst Tit. 12 und 13 des Gesetz-Entwurfs und den Verhandlungen der Centralstelle für Gewerbe und Handel über dieselben. Stuttgart: Metzler 1853.

Nagel, Heinr.: Wasserbau-Vorschriften. Sammlung der in Württemberg geltenden Gesetze, Verordnungen und Verfügungen im Wasserbau. Stuttgart: Wittwer 1879.

Nieder, [Jos.]: Wassergesetz für Württemberg. Mit Beiziehung aller Vollzugsvorschriften und unter Berücksichtigung sämtl. Gesetzesmaterialien hrsg. und erläut. Ellwangen: Hess 1902.

Haller, Friedr.: Württ. Wassergesetz vom 1. Dez. 1900. Aus der Gesetzesbegründung, den Komm.-Berichten und den Kammerverh. erläutert und mit den Vollzugsvorschriften hrsg. Stuttgart: Kohlhammer 1902.

C. Wasser-Reinigung.

Verhandlungen des internationalen Vereines gegen Verunreinigung der Flüsse, des Bodens und der Luft. 1. Versammlung am 1. und 2. Oct. 1877 in Cöln. Berlin und Leipzig: Voigt 1878.

Liernur, Charles T.: Die Verunreinigung deutscher Flüsse. Eingabe an das Reichskanzleramt betreffs der Petition des deutschen Vereins für öffentl. Gesundheitspflege um Widerruf des Verbots gegen Flussverunreinigung. Nebst Beleuchtung des gegenwärtigen Standes der Städtereinigungsfrage. Leipzig: Voigt 1878.

Spindler, Heinr.: Die Unschädlichmachung der Abwasser in Württemberg. Stuttgart: Enke 1896.

Gastpar, Alfr.: Die Abwasserfrage in Stuttgart. Mit Fig. Stuttgart: Wittwer 1902.

XIV. Technik, Gewerbe, Handel.

1. Allgemeines.

A. Geschichte und Statistik.

a) Allgemeines:

Fischer, Frdr. Chf. Jonath.: Geschichte des teutschen Handels, der Schiffarth, Fischerey, Erfindungen, Künste, Gewerbe, Manufakturen, der Landwirthschaft, Polizey, Leibeigenschaft, des Zoll-, Münz- und Bergwesens, des Wechselrechts, der Stadtwirthschaft und des Luxus. 4 Bde [bis 1600. Alles Erschienene]. Hann.: Helwing 1785—92.

Ferber, C. W.: Neue Beiträge zur Kenntniss des gewerblichen und commerciellen Zustandes der Preussischen Monarchie. Berlin: Duncker & H. 1832.

Ott **Rulands** Handlungsbuch. (Hrsg. von Konr. Dietr. Hassler.) Stuttgart 1843 = Bibliothek des Litterar. Vereins. 1.

Kiesselbach, Wilh.: Die Continentalsperre in ihrer ökonomisch-politischen Bedeutung. Beitrag zur Handelsgeschichte. Stuttgart: Cotta 1850.

— Einleitung in die europäische Handelsgeschichte. Ulm: Adam 1852.

1: Die Aufgabe der Handelsgeschichte. 2: Die Teilung der Arbeit und die Staatsform. 3: Der König des Ackerbautums. 4: Die Entstehung des Adels. 5: Die Kirche zur Zeit des Ackerbautums. 6: Die wirtschaftliche Stellung der Juden beim Beginn des Mittelalters.

Eggert, L.: Das heutige Gewerbewesen in den Kgl. Preuss. Staaten. Berlin: Stuhr 1852.

Büsch, Joh. Gg.: Geschichtliche Beurtheilung der grossen Handelsverwirrung i. J. 1799. Nebst Anmerk. mit Bezugnahme auf die Krisis von 1857 von H. S. Hertz. Hamburg: Hoffmann & Campe 1858.

Wirth, Max: Geschichte der Handelskrisen. [1. Aufl.] Frankfurt a. M.: Sauerländer 1858.

Falke, Johs.: Die Geschichte des deutschen Handels. 2 Thle. Leipzig: G. Mayer 1859, 60.

Tabellen der Handwerker, der Fabriken, sowie der Handels- und Transportgewerbe im Zoll-Vereine. Nach den Aufnahmen i. J. 1861 vom Central-Bureau des Zoll-Vereins zusammengestellt. Berlin: Feister. o. J. 4°.

Rau, Heinr.: Vergleichende Statistik des Handels der Deutschen Staaten. Wien: Braumüller 1863.

Mascher, H. A.: Das Deutsche Gewerbewesen von der frühesten Zeit bis auf die Gegenwart. Potsdam: Döring 1866.

Thomas, [Gg. Mart.]: Beiträge aus dem Ulmer Archiv zur Geschichte des Handelsverkehrs zwischen Venedig und der deutschen Nation. [Aus: Sitzungsber. der k. bayr. Akad. d. Wissensch. 1869.]

Schmoller, Gust.: Zur Geschichte der deutschen Kleingewerbe im 19. Jahrhundert. Statistische und nationalökonomische Untersuchungen. Halle: Waisenhaus 1870.

Rückblick ins 18. Jahrh. Hauptresultate der Preussischen Aufnahmen von 1795—1861. Hauptresultate der Aufnahmen in Baden, Württemberg, Bayern und Sachsen im 19. Jh. Umgestaltung von Produktion und Verkehr im 19. Jh. Lokale und geschäftliche Verteilung der Gewerbetreibenden. Der Kampf des grossen und des kleinen Betriebs in einzelnen Gewerben.

Karmarsch, Karl: Geschichte der Technologie seit der Mitte des 18. Jahrhunderts. München: Oldenbourg 1872 = Geschichte der Wissenschaften in Deutschland. 11.

Wirth, Max: Geschichte der Handelskrisis i. J. 1873. Frankf. a. M.: Sauerländer 1874.

Schäffle, Alb.: Die Handelskrisis von 1857 in Hamburg, 1858. Der grosse Börsenkrach des Jahres 1873, 1874 — in: Ss. Gesammelten Aufsätzen. 2. 1886.

Heyd, Wilh.: Beiträge zur Geschichte des deutschen Handels. Die grosse Ravensburger Gesellschaft. Stuttgart: Cotta 1890.

Ehrenberg, Rich.: Das Zeitalter der Fugger. Geldkapital und Creditverkehr im 16. Jahrhundert. 2 Bde. Jena: Fischer 1896.

Schmoller, Gust.: Das brandenburg-preussische Innungswesen von 1640 bis 1800 — in: Ss. Umrissen und Untersuchungen. 1898.

Blondel, Georges: L'essor industriel et commercial du peuple Allemand. 2. Ed. Paris: Larose 1899.

Schulte, Alois: Geschichte des mittelalterlichen Handels und Verkehrs zwischen Westdeutschland u. Italien mit Ausschluss von Venedig. 2 Bde. Leipz.: Duncker & H. 1900.
Huber, F[ranz] K[arl]: Fünfzig Jahre Deutschen Wirtschaftslebens. Stuttg: Grüninger 1906.

Monatliche **Nachweise** über den auswärtigen Handel des deutschen Zollgebiets nebst Angaben über Grosshandelspreise sowie über die Gewinnung von Zucker und Branntwein. Hrg. vom Kais. Statistischen Amt. Berlin: Puttkammer & M. 1905 ff.

b) Württemberg und Baden:

General-Tabell aller in dem Hzgt. Württemberg befindlichen Handwerks-, so Haupt- als Particular-Laden. Auf das General-Rescript d. d. 9. Juli 1739. Hdschr. 33.
Mohl, Mor.: Ueber die württembergische Gewerbs-Industrie. 1. Abth. Stuttg.: Cotta 1828.
Grosses **Adressbuch** der Kaufleute, Fabrikanten und handelnden Gewerbsleute von Europa. Nr. 2: Württemberg, Baden und Hohenzollern. Zugleich Handelsgeographie, Produkten- und Fabrikanten-Bezugsangabe. 2. Ausg. Nürnberg: Leuchs 1845.
Rawert, O. J.: Kgr. Württembergs industrielle Forfatning i 1845. Kjobenhavn: Ovist 1847.
Kissling, Heinr. Konr.: Gewerbe- und Handels-Adressbuch des Kgrs. Württemberg. Stuttgart: Zu Guttenberg 1855.
Beger, Theod.: Industrie-Geographie von Württemberg und Baden. Göppingen: Stoz 1861.
Dietz, Rudf.: Die Gewerbe im Gh. Baden. Ihre Statistik, ihre Pflege, ihre Erzeugnisse. Karlsruhe: Braun 1863.
Katalog über die Sammlungen der Kgl. Württ. Centralstelle für Gewerbe und Handel. 3 in 1 Bd. Stuttgart: Metzler 1867.
1. Industrieerzeugnisse. 2. Zeichnungswerke. 3. Lehrmittel.
Dorn, Alex.: Pflege und Förderung des gewerblichen Fortschritts durch die Regierung in Württemberg. Wien: Gerolds Sohn 1868.
Schmoller, Gust.: Die Württ. Handwerkerstatistik von 1835—61 und die Folgen der Gewerbefreiheit seit 1862 — in: Ss. Zur Gesch. der D. Kleingewerbe. 1870.
Vischer, L[udw.]: Die industrielle Entwicklung im Kgr. Württemberg und das Wirken seiner Centralstelle für Gewerbe und Handel in ihren ersten 25 Jahren. Mit 13 Karten. Stuttgart: Grüninger 1875.
Schmidlin, E[ug].: Handels-Adressbuch für das Kgr. Württemberg auf den Stand vom Dezember 1882 nach den amtl. Handels-Registern bearb. nebst Waren- und Orts-Verzeichnis. 5. Aufl. Stuttgart: Kohlhammer 1883.
— — 6. Aufl. auf den Stand vom Januar 1887 von H(erm). Mayer. Stuttg.: Hammer 1887.
Ochenkowski, W. v.: Die württemb. Zentralstelle für Gewerbe und Handel. Ein Beitrag zur Organisation der öffentlichen Wirthschaftspflege — in: Jahrbuch f. Ges.-Gebung etc. 1886.
Erhebungen über die Lage des Kleingewerbes, 1885 veranstaltet durch das Gh. [Badische] Ministerium des Innern. 3 Bde. Karlsruhe: Braun [&] Gutsch 1887, 88.
Heitz, Ernst: Studien zur Handwerkerfrage. (Die Handwerkergesetzgebung des Herzogtums Württemberg seit dem 15. Jh.) Stuttgart: Kröner 1889. 4°.
Barth, Gust.: Stuttgarter Handel und Handlungshäuser in vergangener Zeit. Stuttgart: Strecker & M. 1896.
Tröltsch, Walter: Die Göppinger Zeugmacherei im 18. Jahrhundert und das s.g. Vaihinger Buch — in: Jahrbuch f. Ges.Geb. etc. 1896.
— Die Calwer Zeughandlungskompagnie und ihre Arbeiter. Studien zur Gewerbe- u. Spezialgesch. Württembergs. Jena: Fischer 1897.
Württembergischer **Dampfkessel-Revisions-Verein.** Geschäftsbericht über das Vereinsjahr 1899. Stuttgart: Grüninger 1900.
Die **Ergebnisse** der Berufs- und Gewerbezählung von 1895 in Württemberg. Hrsg. vom Statist. Landesamt. 3 in 1 Bd. Stuttg.: Kohlhammer 1898/1900. 4° = Württ. Jahrbücher. Erg.Bd. 1. 4°.
Die **Standorte** der Gewerbe Württembergs nach Gemeinden am 14. Juni 1895 (Gewerbetopographie). Hrsg. vom Statist. Landesamt. Stuttgart: Kohlhammer 1900 = Württ. Jahrbücher. Ergänzungsbd. 3. 4°.
Bartens, Alb.: Die wirtschaftliche Entwicklung des Kgrs. Württemberg mit bes. Berücksichtigung der Handelsverträge. Frankfurt a. M.: Schnapper 1901.
Bechtle, Otto: Die Gewerbeförderung im Kgr. Württemberg im Geschäftsbereich der Zentralstelle für Gewerbe und Handel. Stuttgart: Grüninger 1905.

Wochenblatt für Land- und Hauswirthschaft, Gewerbe und Handel. Jg. 1—14 in 6 Bdn. Stuttgart: Cotta 1834—47. [Fortges. unter d. Tit.:]

Gewerbeblatt aus Württemberg. Hrsg. von der K. Centralstelle für Gewerbe u. Handel. Jg. 1855—1907. Stuttgart. 8°, Jg. 1894 ff. Ebd. 4°.

Jahresbericht der Handels- und Gewerbekammer in Stuttgart, [desgl.] Heilbronn, Reutlingen, 1857. 4°. Kaps. [Fortges. u. d. Tit.:]

Jahresberichte der Handels- und Gewerbekammern in Württemberg für d. J. 1857 [bis] 1899. Stuttgart 1858. 4°. Kaps., 1859—1900. 8°. [Fortges. u. d. Tit.:]

— der Handelskammern in Württemberg für das Jahr 1900 ff. Zusammengest. von der K. Zentralstelle für Gewerbe und Handel. Stuttgart: Grüninger [1902 ff.].

Jahresbericht der Handels- und Gewerbekammer in Stuttgart für 1880 [bis] 1899. Stuttgart: Grüninger 1881--93. 4°, 1894—1900. 8°. [Fortges. u. d. Tit.:]

— der Handelskammer Stuttgart für 1900—1904. Stuttgart: Grüninger 1901—1905.

Protokoll über die 18. 20. 22. 25. 26. Wanderversammlung der württembergischen Gewerbevereine in Heidenheim, Saulgau, Crailsheim, Freudenstadt, Ebingen. 1876, 78, 80, 83, 84. 4°.

Protokoll vom 38., [desgl. vom] 39.—42. Verbandstag der Württemb. Gewerbevereine zu Stuttgart [bezw.] Tübingen, Geislingen, Calw, Biberach. Hrsg. vom Verbandsvorstand. Stuttgart: Kohlhammer 1896—1901. 4°.

Bericht der Handwerkskammer zu Reutlingen für 1904, 1905, 1905/06. Reutling. 1905 ff.

Jahresbericht der Handwerkskammer Stuttgart für 1901 [bis] 1905. Stuttgart: 1902 ff.

— — Ulm a. D. für 1904 [bis] 1905. Ulm 1905 ff.

c) Ausland:

[Serionne, A. de:] La richesse de la Hollande. L'origine du commerce et de la puissance des Hollandais etc. 5 Bde. Londres: aux depens de la Compagnie 1778.

Kleinschrod, Karl Th.: Grossbritanniens Gesetzgebung über Gewerbe, Handel und innere Communications-Mittel, statistisch und staatswirthschaftlich erläut. Stuttgart: Cotta 1836.

Bowring, John: Bericht an das englische Parlament über den Handel, die Fabriken und Gewerbe der Schweiz. Uebersetzt von H . . . . e. Zürich: Orell Füssli 1837.

Fleischmann, C. L., amerik. Konsul: Erwerbszweige, Fabrikwesen und Handel der Vereinigten Staaten von Nordamerika. Stuttgart: Köhler 1850.

Schwebemeyer, Karl: Das Aktien-Gesellschafts-, Bank- und Versicherungs-Wesen in England. Berlin: Springer 1857.

Tylor, Alfr.: Industrie und Schule. Mittheilungen aus England. Deutsch mit 1 Anhang über Engl. Unterrichtswesen von Bernh. v. Gugler. Stuttgart: Nitzschke 1865.

Huber, F[ranz] C[arl]: Die Schweizerische Industrie und ihre Beziehungen zu Deutsch. land. Stuttgart: Grüninger 1886. Kaps.

B. Systeme und Abhandlungen.

Büsch, Joh. Gg.: Theoretisch-praktische Darstellung der Handlung in deren mannigfaltigen Geschäften. Th. 2. [Nebst] Zusätzen Bd. 2. 2 Bde. Hamburg: Hoffmann 1792, 98.

Roscher, Wilh.: System der Volkswirtschaft. Bd. 3. Nationalökonomik des Handels und Gewerbefleisses. 5. Aufl. Stuttgart: Cotta 1887. [1. Aufl. 1881.]

— — 7. Aufl. Bearb. von Wilh. Stieda. Ebd. 1899.

Scherzer, Karl v.: Das wirthschaftliche Leben der Völker. Handbuch über Production und Consum. Leipzig: Dürr 1885. 4°.

Ernst, Adf.: Kultur und Technik. Festrede. Berlin: Springer 1888.

Ehrenberg, Rich.: Der Handel. Seine wirthschaftl. Bedeutung, nationale Pflichten u. Verhältnis zum Staate. Jena: Fischer 1897.

Eyth, Max: Hinter Pflug und Schraubstock. Skizzen aus dem Taschenbuch eines Ingenieurs. 2. Aufl. 2 Bde. Stuttgart: D. Verlagsanstalt 1899.

- Im Strom unserer Zeit. Aus Briefen eines Ingenieurs. 3. Aufl. 3 Bde. Heidelberg: Winter 1904.

Carnegie, Andrew: [Empire of Business] Kaufmanns Herrschgewalt. Deutsch von E. E. Lehmann. 2. unveränd. Aufl. Mit Bildn. Berlin: Schwetschke & S. 1903.

Wendt, Ulr.: Die Technik als Kulturmacht in sozialer und in geistiger Beziehung. Berlin: Reimer 1906.

Weber, Max Maria v.: Aus der Welt der Arbeit. Gesammelte Schriften hrsg. von Maria v. Wildenbruch, geb. v. Weber. Berlin: Grote 1907.

2. Gewerberecht.

[Musterschutz s. IV, 6 C. S. 166; Urheberrecht S. 164 f.; Zunftzwang s. a. XIV, 4 A. S. 644.]

a) Allgemeines:

Zunft-Ordnung vom 5. März 1816. (Sammlung v. Gesetzen f. d. Kurhessischen Staaten 1816 Nr. 3.)

Gesetz über die Innungen und Zünfte und die Beobachtung allgemeiner Innungs-Artikel. Weimar: Albrecht 1821. 4°.

Schönbrodt: Sammlung der Verordnungen über die Gewerbe-, Handels- und Abgaben-Verhältnisse in den Vereins-Staaten Deutschlands. 6 Bde. Potsdam: Riegel 1834—38.

Wildner, Ign.: Das österreichische Fabrikenrecht mit einem Anhange über das Recht der Wasserleitungen. Wien: Beck 1838.

Skarda, L. J.: Das österreichische [Gewerbe-]Privilegien-Recht in politischer, civilrechtlicher und technischer Beziehung. Nebst Anhang über die bezüglich der Dampfschiffahrt, Dampfmaschinen und Eisenbahnen erlassenen gesetzlichen Vorschriften. Wien: Benko 1842.

Barth-Barthenheim, Joh. Ludw. Ehrenreich Gf. v.: Oesterreichs Gewerbs- u. Handelswesen — in: Bs. Das Ganze der österreichischen polit. Administration. 3. 1846.

Rönne, Ludw. v.: Die Gewerbepolizei des Preussischen Staates. Systematisch geordn. Sammlung aller Bestimmungen. 2 Bde. Breslau: Aderholz 1851.

Das **Gewerbs-Gesetz** für das Kgr. Bayern diesseits des Rheins. Nebst Vollzugs-Instruktion u. Verordnungen. 3. Aufl. Ansbach: Gummi 1854.

Heinrichs, W.: Die Gewerbe-Ordnung für das Kgr. Hannover mit Nebengesetzen und Vollzugs-Vorschriften. Mit Anmerk. 2. Aufl. Hannover: Helwing 1855.

Wunder, G. Chr.: Das Gewerbswesen in Bayern (diesseits des Rheins) nach den zur Zeit geltenden Bestimmungen. Bamberg: Buchner 1857.

Entwurf einer Gewerbeordnung für das Kgr. Sachsen nebst Entschädigungsgesetz, Einleitung, Motiven u. Beil. Dresden: Meinhold 1857.

Berglus, Karl Jul.: Die preussischen Gewerbegesetze. Leipzig: Hübner 1857.

Risch, Theod.: Die Handwerks-Gesetzgebung Preussens und der grösseren Staaten Deutschlands. Berlin: Springer 1861.

Schöller, Emil: (Bayr.) Gesetz vom 30. Januar 1868, das Gewerbswesen betreffend. Erlangen: Palm & E. 1869.

b) Württemberg bis 1870:

Sammlung derer samtlichen Handwerks-Ordnungen des Hzgt. Würtemberg. Stuttgart: Stoll 1758.

Weisser, Joh. Fr. Chf.: Das Recht der Handwerker nach allgemeinen Grundsätzen und insbesondere nach den Wirtembergischen Gesezen. Stuttgart: Metzler 1779.

— — Neu bearb. von Wilh. C. Christlieb. Ulm: Ebner 1823.

Allgemeine **Gewerbe-Ordnung** im Kgr. Würtemberg, mit dem Zusatz-Gesetze, der kgl. Vollziehungs-Instruktion u. a. Verordn. 2. Aufl. Stuttgart: Steinkopf 1832.

Revidirte allgemeine **Gewerbe-Ordnung** im Kgr. Würtemberg vom 5. August 1836. Mit der Kgl. Vollziehungs-Instruktion u. a. Beil. Ebd. 1837.

Christlieb, Wilh. C.: [Alphabet.] Handbuch über die Handels- und Gewerbs-Rechte in Württemberg. Gmünd: Selbstverlag 1837.

Hezel, L. F.: Uebersicht der die Gewerbe betreffenden Gesetze und Verordnungen in Württemberg. Heilbronn: Drechsler 1839.

Daniel, A[dolf]: Revidirte allgemeine Gewerbe-Ordnung für das Kgr. Württemberg vom 5. August 1836. Stuttgart: Steinkopf 1844.

Schwarz, Ludw.: Gesetz über Bannrechte und Gewerberechte mit Ausschliessungsbefugniss für Württembg. vom 8. Juni 1849. Handausgabe mit Motiven usw. Stuttgart: Steinkopf 1849.

Allg. revidirte **Gewerbe-Ordnung** für das Kgr. Württemberg vom 5. Aug. 1836, nebst der Vollziehungsinstruktion von 1851, der Hausier-Ordnung von 1851, dem Gesetze über Erfindungs- u. Einführungspatente von 1842 u. a. Mit Erläut. Stuttgart: Metzler 1851.

Billich, Karl: Das württembergische Gewerbe-Recht. Stuttgart: Belser 1852.

Anträge zur Umgestaltung der Gewerbe-Ordnung des Kgrs. Württemberg, gestellt von der Centralstelle für Gewerbe und Handel. Stuttgart: Metzler 1860.

Entwurf einer neuen Gewerbeordnung f. d. Kgr. Württemberg. Stuttg.: Cottas Erben 1860.

Bullinger, Ludw.: Neue Gewerbeordnung für das Kgr. Württemberg vom 12. Februar 1862. Mit den Vollziehungserlassen usw. Handausg. mit Erläut. Stuttg.: Metzler 1862.
Köhler, Ludw.: Das Württembergische Gewerbe-Recht von 1805 bis 1870. Tübingen: Laupp 1891.

c) Deutsches Reich:

Fischer, R.: Gewerbe-Ordnung für den Norddeutschen Bund. Mit Einleit. u. Erläut. Glauchau und Leipzig: Moriz 1869.
Koller, A.: Die Gewerbe-Ordnung für den Norddeutschen Bund vom 21. Juni 1869. Aus den amtlichen Materialien erläut. 2. Aufl. Berlin: Kortkampf 1870.
Vischer, L[udw.]: Gewerbe-Ordnung für das D. Reich. Nebst den Vollziehungsverordnungen u. a. Gesetzen u. Verordnungen. Stuttgart: Weise 1872.
Berger, T. Ph.: Reichs-Gewerbeordnung (vom 21. Juni 1869) nebst Ausführungsbestimmungen. Sammlung Guttentag. Berlin 1872.
— — 14. Aufl. Fortgesetzt von L. Wilhelmi. Ebd. 1896.
— — 16. Aufl. von H. Spangenberg. Ebd. 1902.
Ferié, C.: Die Gewerbegerichte vom Standpunkte ihrer historischen Entwicklung und praktischen Nothwendigkeit, unter besond. Berücksichtigung der dem D. Reichstage vorgelegten Novelle. Barmen: Wiemann 1873.
Wirschinger, F. L.: Deutsche Gewerbeordnung u. deren Novellen, mit besond. Rücksicht auf Bayern. 1874 = Gesetzgebung des Kgr. Bayern v. Dollmann. Th. 2. Bd. 8.
Schicker, K[arl]: Die deutsche Gewerbeordnung mit den Ausführungsbestimmungen des Reichs und Württembergs. Stuttgart: Kohlhammer 1879.
— Die Gewerbe-Ordnung f. das D. Reich in der Fassung vom 1. Juli 1883 nebst Ausführungsvorschriften des Reichs u. Württembergs. Ebd. 1884.
— — 3. Aufl. Ebd. 1892. [Nebst] Supplement enthaltend insbes. die Vorschriften über Sonntagsarbeit. 2 Bde. Ebd. 1895.
— — nach dem neuesten Stande. Mit Erläut. und den Ausführungsvorschriften des Reichs und Württembergs. 4. Aufl. 2 Bde. Ebd. [1898—]1901.
Rasp, C[arl]: Das Innungsgesetz. Nördlingen: Beck 1882.
Bödiker, T[onio]: Das Gewerberecht des Deutschen Reichs. Berlin: Decker 1883.
Boettger, Hugo: Geschichte und Kritik des neuen Handwerkergesetzes vom 26. Juli 1897. Leipzig: Diederichs 1898.
Landmann, Robert v.: Die Gewerbeordnung für das D. Reich. Erläut. u. mit den Vollzugsvorschriften hrsg. 3. Aufl. bearb. von Gust. Rohmer. [Nebst] Ergänzungsband: Die Handwerkernovelle vom 26. Juli 1897. 3 Bde. München: Beck 1897, 98. [1. Aufl. 1884.]
— — 4. Aufl. Bearb. von Gust. Rohmer. 2 Bde. Ebd. 1903.
— — 5. Aufl. unter Mitwirkung von Gust. Rohmer. 2 Bde. Ebd. [1906—]1907.
Höinghaus, R.: Gewerbeordnung für das Deutsche Reich von 1896. Nebst dem Gesetz zur Bekämpfung des unlauteren Wettbewerbes vom 27. Mai 1896 und dem Gesetz zum Schutz der Warenbezeichnungen. Erläutert. 11. Aufl. Berlin: Dümmler 1896.
Schicker, Karl v.: Die Organisation des Handwerks. Reichsgesetz vom 26. Juli 1897 mit Erläuterungen und Musterstatuten. Sonderabdr. aus der 4. Aufl. der: Gewerbeordnung für das Deutsche Reich. Stuttg.: Kohlhammer 1898.
Gewerbeordnung f. d. D. Reich nach der Bekanntmachung vom 30. Juni 1900 — in: Brauchitsch', Verwaltungsgesetze. Bd. 5. 6. Aufl. 2. Bearb. Berl. 1900.
Wilhelmi, L. u. R. Bewer: Das Gewerbegerichtsgesetz in der Fassung der Bekanntmachung vom 29. September 1901, 2. Aufl. Berlin: Heymann 1903.

3. Handels- und Wechselrecht.

A. Allgemeines und Deutschland.

Martens, Gg. Frdr. v.: Grundriss des Handelsrechts, insbesondere des Wechsel- und Seerechts. 3. Aufl. Göttingen: Dietrich 1820. [1. Aufl. 1797.]
Schiebe, Aug.: Lehrbuch des Handelsrechts, mit Ausnahme des Seerechts. Nach Pardessus. Mit Vorrede von C. J. A. Mittermaier. Leipzig: Gebhard und Reisland 1838.

Thöl, Heinr.: Das Handelsrecht. 3 Bde.
1: Handelsrecht 2. Aufl. Göttingen: Dietrich 1847 [1. Aufl. 1841].
3. " " " 1854.
4. " " " 1862.
5. " 2 Bde. Leipzig: Reisland 1875.
2: Wechselrecht 1. " Göttingen: Dietrich 1847.
2. " " " 1865.
3. " Leipzig: Fues 1873.
4. " " Reisland 1876.
3: Transportgewerbe [1. Aufl.] Leipzig: Reisland 1880.

Protokolle der zur Berathung einer allgemeinen Deutschen Wechselordnung vom 20. Oct. bis zum 9. Dez. 1847 in Leipzig abgehaltenen Conferenz nebst dem Gesetzentwurf. Mannheim: Bassermann 1848. 4°.

Die Allgemeine Deutsche **Wechselordnung** mit Einleitung und Erläuterungen. Leipzig: Brockhaus 1848.

Ortloff, Frdr.: Allgemeine Deutsche Wechselordnung mit Erläuterung nach den Protokollen der in Leipzig abgehaltenen Conferenz. Jena: Bran 1848.

Gelpcke, W.: Beiträge zur Kenntniss des Handels- u. Wechsel-Rechts. Berlin: Nicolai.
1: Präjudizirte und verjährte Wechsel. 1848.
2: Die Allg. D. Wechselordnung, ihre Bedeutung für Preussen, ihr Einfluss auf Deutschland. 1849.

Courtin, Karl: Allgemeine deutsche Wechselordnung vom 26. November 1848. Nebst Belehrung über die techn. Ausdrücke. Stuttgart: Metzler 1849.

Christoph, Otto: Die allgemeine deutsche Wechselordnung, erläutert nebst sämtlichen Ein- u. Ausführungsgesetzen, Verordnungen etc. Lützen: Grimm 1849.

Morstadt, Karl Ed.: Commentar über das Handelsrecht Deutschlands und Frankreichs. Nach Martens Grundriss. 1. [einziger] T.: Das Ganze ausser Handelsbrief- und SeefrachtWesen. Heidelberg: Groos 1849.

Entwurf eines allgemeinen Handelsgesetzbuches für Deutschland. Von der durch das Reichsministerium der Justiz niedergesetzten Commission. 1. [einzige] Abth. Frankfurt a. M.: Sauerländer 1849.

Brentano: Die allgemeine deutsche Wechselordnung, mit den gesetzlichen Modificationen der einzelnen Staaten nebst den neueren Gesetzen über kaufmänn. Anweisungen. 2. Aufl. Fürth: Schmid 1851.

Brauer, Wilh.: Die allgemeine deutsche Wechselordnung mit den Abweichungen der östreichischen Wechselordnung. 2. Aufl. mit den in den einzelnen Staaten erschienenen Einführungsgesetzen. Erlangen: Enke 1851.

Das kgl. Bayerische **Einführungsgesetz** zur allgemeinen deutschen Wechselordnung mit erläuternden Anmerk. Von einem Rechtsanwalte. Ebd. 1851.

Bluntschli, Joh. Kasp.: Allg. D. Wechselordnung mit dem bayer. Einführungsgesetz, 1852 — in: Gesetzgebung des Kgr. Bayern. Th. 1 Bd. 1. 1855.

Heckert, A.: Das Preussische Wechselrecht. Mit allen Präjudizien etc. sowie über Abstempelung der Wechsel. Berlin: Hempel 1853.

Brinckmann, Karl Heinr. Ludw.: Lehrbuch des Handels-Rechts [Abt. 1. 2]; fortgesetzt [Abt. 3:] von Wilh. Endemann. Heidelberg: Bangel & Schmitt 1853—1860.

Borchardt, S.: Die allgemeine deutsche Wechselordnung. [Nebst] 1. u. 2. Fortsetz. Berlin: Decker 1854, 56, 58.

— — 2. Aufl. Ebd. 1860.

Kitka, Jos.: Erläuterungen über die österreichische (deutsche) Wechselordnung und den österreichischen Wechselprozess vom 25. Jänner 1850. Wien: Braumüller 1854.

Kletke, G. M.: Die Wechselgesetzgebung sämmtlicher deutschen Staaten. Berlin: Rauh 1854.

Renaud, Ach.: Kritik des Entwurfs einer schweizerischen Wechselordnung. Erlangen: Enke 1855.

— Lehrbuch des Gemeinen Deutschen, so wie des in der Allg. D. Wechselordnung enthaltenen Wechselrechts. 2. Aufl. Giessen: Ricker 1857.

Entwurf eines Handelsgesetzbuchs für die Preussischen Staaten, nebst Motiven. 2 in 1 Bde. Berlin: Decker 1857.

Mohl, Mor.: Ein Beitrag zur Erörterung des deutschen Handelsgesetzbuches. Stuttgart: Liesching 1857.

Endemann, Wilh.: Der Entwurf eines deutschen Handelsgesetzbuchs in seinen drei ersten Büchern. Mitteilungen und Bemerkungen. Erlangen: Enke 1858.

Heise, [Arn.]: Handels-[und Wechsel-]recht. Frankfurt: Sauerländer 1858.

Schliemann, A.: Kritische Bemerkungen zum Entwurf eines allgemeinen deutschen Handelsgesetzbuches (nach den Beschlüssen der 2. Lesung). Schwerin: Oertzen & S. 1858.

Walcher, K[arl]: Populäre Vorträge über das Wechselrecht. Stuttgart: Nitzschke 1858.

Biener, Friedr. Aug.: Wechselrechtliche Abhandlungen. Leipzig: Tauchnitz 1859.

Schmidt, Louis: Vollständige Wechselkunde. Darstellung des Wechselrechts der bedeutendsten Staaten und Berechnung aller im Wechselhandel vorkommenden Fälle. Stuttgart: Scheitlin 1860.

Wächter, Osk. (v.): Wechsellehre nach den deutschen und ausländischen Gesetzen, für den Gebrauch des Handelsstandes. Stuttgart: Engelhorn 1861.

Protokolle der Kommission zur Berathung eines allg. Deutschen Handelsgesetzbuchs. Im Auftrage der Komm. hrsg. von J. Lutz. 9 Bde. nebst Register und 7 Beil.H. in 2 Bdn. Würzburg: Stahl 1858—63. [In den Beil.Bdn.:]

Allgemeines Deutsches **Handelsgesetzbuch**. Entwurf nach den Beschlüssen der 3. Lesung. Würzburg 1861 — mit den Einführungsgesetzen von Preussen, Nassau, Bayern, Sachsen, Hessen, Baden, Sachsen-Coburg, Meiningen und Gotha, Frankfurt, Schwarzburg-Sondershausen, Oesterreich. Würzburg 1861—63.

Das allgemeine deutsche **Handelsgesetzbuch** nach der Schlussfassung der durch die deutsche Bundesversammlung berufenen Kommission. Nürnberg: Korn 1861.

Thöl, Heinr.: Zur Geschichte des Entwurfes eines allgemeinen deutschen Handelsgesetzbuches. Das von der österr., preussischen und bayer. Regierung vor und bei der 3. Lesung eingeschlagene Verfahren. Göttingen: Dieterich 1861.

Kuntze, Johs. Emil: Deutsches Wechselrecht auf Grundlage der allgemeinen deutschen Wechselordnung und der Nürnberger Novellen. Leipzig: Hinrichs 1862.

Allgemeines deutsches **Handelsgesetzbuch.** Amtliche Ausgabe. München: (Beil. zum Bayer. Gesetzblatt) 1862.

Das Allgemeine Deutsche **Handelsgesetzbuch** mit Erläuterungen nach Bornemann, Waldeck, Strohn, Bürgers [Berichterstattern der Preuss. Kammern]. Berlin: Verlagsanstalt 1862.

Kräwel, Rudf. v.: Das Allgemeine Deutsche Handels-Gesetzbuch ausser dem 5. Buche vom Seehandel, und das Preussische Einführungsgesetz. Halle: Waisenhaus 1862.

Makower, H.: Das allgemeine Deutsche Handelsgesetzbuch. Mit Kommentar. 7. Aufl. Berlin: Guttentag 1877. [1. Aufl. 1862 — 12. Aufl. s. u.]

Hahn, Frdr. v.: Commentar zum Allgemeinen Deutschen Handelsgesetzbuch. 2 Bde. Braunschweig: Vieweg 1863, 67.

Goldschmidt, L.: Handbuch des Handelsrechts. Bd. 1 Abt. 1. 2 in 2 Bdn. Erlangen: Enke 1864, 68.

Endemann, Wilh.: Das deutsche Handelsrecht. Systematisch dargestellt. Heidelberg: Bangel & Schmitt 1865.

Fecht, H. A.: Das allgemeine deutsche Handelsgesetzbuch. Mit den Einführungs-Gesetzen von Württemberg, Preussen, Bayern, Sachsen, Gh. Hessen, Baden, Nassau, Frankfurt a. M. Stuttgart: Nitzschke 1865.

Wächter, Osk.: Das Handelsrecht nach dem Allgemeinen Deutschen Handelsgesetzbuch und den Einführungsgesetzen, für den Gebrauch des Handelsstandes. 2 Bde. Leipzig: Breitkopf 1865—66.

Gunesch, Wlh.: Das österreichische Wechselrecht. Wien: Gerold 1866.

Die **Kommissionsberichte** und weiteren Verhandlungen über die Einführung des Allgemeinen Deutschen Handelsgesetzbuches in Hamburg mit dem Einführungsgesetze. Hamburg: Meissner 1866.

Völderndorff, Otto v.: Gesetz vom 5. Okt. 1863, betr. einige Bestimmungen der A. D. Wechselordnung — in: Gesetzgebung des Kgrs. Bayern T. 1 Bd. 5. 1867.

Hartmann, W.: Das deutsche Wechselrecht historisch und dogmatisch dargestellt. Berlin: Guttentag 1869.

Wächter, Osk.: Das Wechselrecht des Norddeutschen Bundes und der Allg. D. Wechselordnung in den deutschen und deutsch-österreichischen Ländern. Leipzig: Breitkopf & H. 1869.

Gesetz betreffend die Einführung der Allgemeinen Deutschen Wechsel-Ordnung, der Nürnberger Wechsel-Novellen und des Deutschen Handelsgesetzbuchs als [Nordd.] Bundesgesetze. Vom 5. Juni 1869. Mit den Gesetzen. Mit Erläut. Berlin: Kortkampf 1870.

Marschner, [Gust.]: Die Einheit des Handelsrechts durch das Bundes-Oberhandelsgericht. Leipzig: Rossberg 1870.

Lutz, J.: Gesetz vom 10. Nov. 1861, die Einführung des A. D. Handelsgesetzbuches betr. — in: Gesetzgebung des Kgrs. Bayern Th. 1 Bd. 4. 1872.

Anschütz, Aug. u. Otto Frh. v. Völderndorff: Kommentar zum Allg. D. Handelsgesetzbuche mit Ausschluss des Seerechtes. Abt. 1—3. Erlangen 1868—74 = ebendas. T. 1 Bd. 6.

— — 2. umgearb. Aufl. von Phil. Allfeld. H. 1. 2. [Art. 1—65; Alles Erschienene.] 1895 = ebendas. T. 1 Bd. 11.

Puchelt, Ernst Sigm.: Commentar zum Allgemeinen Deutschen Handelsgesetzbuch. Leipzig: Rossberg 1874.

Grünhut, K[arl] S.: Wechselrecht. 2 Bde. (Aus: Syst. Handb. der D. Rechtswiss. 3, 2.) Leipzig: Duncker & H. 1897.

Bernstein, Wilh.: Allgemeine Deutsche und Allgemeine Oesterreichische Wechselordnung. Breslau: Morgenstern 1898.

Cosack, Konr.: Lehrbuch des Handelsrechts. 4. auf Grund des Handelsgesetzbuchs vom 10. Mai 1897 umgearb. Aufl. Stuttgart: Enke 1898.

Handelsgesetzbuch vom 10. Mai 1897 nebst dem Einführungsgesetze vom 10. Mai 1897. Textausgabe. 2. Abdruck. München: Beck 1899.

Makower, H.: Handelsgesetzbuch mit Kommentar. Neu bearb. unter Zugrundelegung der Fassung des Handelsgesetzbuchs vom 10. Mai 1897 und des BGB. 12. (der Neubearb. 1.) Aufl. 3 in 4 Bden. Berlin: Guttentag 1898—1904.

1, 1, 2: Buch 1—3 von F. Makower. 1898—1904.
2: Buch 4: Seehandel von E. Löwe. 1900.
3: Nebengesetze von F. Makower. 1900.

Friedberg, Emil: Die Handelsgesetzgebung des Deutschen Reiches. Handelsgesetzbuch vom 10. Mai 1897 einschliesslich des Seerechtes. Allgemeine Deutsche Wechselordnung. Die ergänzenden Reichsgesetze. 5. Aufl. Leipzig: Veit 1899.

Sammlung kleinerer Reichsgesetze u. Verordnungen handelsrechtlichen Inhalts. Textausgabe mit alphabet. Sachregister. München: Beck 1900.

Lehmann, Heinr. Otto: Handels-, See- und Wechselrecht — in: Encyklopaedie der Rechtswiss. von Birkmeyer. 1901. 4°.

Litthauer, F. u. A. Mosse: Handelsgesetzbuch. Mit den ergänzenden Vorschriften des Bürgerl. Gesetzbuchs und Erläuterungen. 13. Aufl. (Guttentagsche Sammlung D. RG.) Berlin 1905.

Staub, [Herm.]: Kommentar zum Handelsgesetzbuch. 8. Aufl. bearb. von Heinr. Könige, Josef Stranz, Alb. Pinner. Bd. 1. Berlin: Guttentag 1906. 4°.

Archiv für deutsches Wechselrecht [1858 ff.:] und Handelsrecht. Bd. 1—18. Hrsg. von Eduard Siebenhaar [1851—57: und Theod. Tauchnitz]. 18 Bde. Desgl. N. F. redigiert von Dr. Freih. v. Bernewitz. 6 Bde. Leipzig: Tauchnitz 1851—74.

Archiv für Theorie und Praxis des allgemeinen deutschen Handelsrechts. Hrsg. von F. B. Busch. 25 Bde. u. 2 Bde. Register. Leipzig: Arnold 1863—72. [Fortges. u. d. Tit.:]

Archiv für Theorie und Praxis des allgemeinen deutschen Handels- und Wechselrechts. Hrsg. von F. B. Busch. N. F. 6 Bde. Ebd. 1872—75.

B. Württemberg.

Dess Hertzogthumbs Würtemberg neue [3.] **Handelsleut-** und **Krämer-Ordnung** (von 1661). Stuttgart: Rösslin 1669 — in: Allerhand Ordnungen 1670. 2°.

Hzgl.-Würtembergische **Wechsel-** und **Wechsel-Gerichts-Ordnung.** Stuttgart: Cotta 1759. (2°.) 4°.

Der **Consulent** für württembergische Kaufleute etc. sowie für alle Ausländer, welche mit Württembergern in Handelsverbindungen stehen. Tübingen: Fues 1830.

Hezel, Lor. Frdr.: Grundsätze des Wechsel- und Handlungs-Rechts. Nach Würtembergischem und gemeinem Rechte. Hall: Schwend 1838.

Osiander, Heinr. Frdr.: Der Entwurf zu einem Handelsgesetzbuch für Württemberg, vom praktischen Gesichtspunkt beleuchtet. Tübingen: Fues 1844.

Richter, [C.] H.: Der Handels-Consulent für Württemberg und dessen auswärtige Geschäftsfreunde. Stuttgart: Hallberger 1846.

Gesetzes-Entwürfe 1. über die Einführung des allgemeinen deutschen Handelsgesetzbuchs, 2. über die provisorische Errichtung von Handelsgerichten und das Verfahren vor denselben [in Württemberg]. Stuttgart: Metzler 1862.

Allgemeines Deutsches **Handelsgesetzbuch** mit Ausschluss des Seerechts, nebst dem Württemb. Einführungsgesetz, der Handelsgerichtsordnung u. sämmtl. Instruktionen. Stuttgart: Metzler 1866.

C. Ausland.

Code de commerce. Nach einer officiellen Ausgabe übers. von Gfd. Daniels. (Französisch und deutsch.) 3. Aufl. Cöln: Keil 1812.

Spanisches **Handelsgesetzbuch.** Nach der amtlichen Madrider Ausgabe übers. von F. C. Schumacher. Hamburg: Hoffmann & Campe 1832.

Holländisches **Handelsgesetzbuch** v. J. 1838. Nach der amtl. Ausgabe übers. von F. C. Schumacher. Ebd. 1840.

Paraquin, Ernst J.: Die Französische Gesetzgebung. 4. Das Handelsrecht. München 1861.

Fick, Heinr.: Kritische Uebersicht der schweizerischen Handels- und Wechselgesetzgebung. [Nebst] Concordatsentwurf einer Schweizer. Wechselordnung [u. a.]. Erlangen: Enke 1862.

D. Einzelfragen.

Abzahlungsgeschäfte: **Friedmann,** Fritz: Das Reichsgesetz, betreffend die Abzahlungs-Geschäfte. Mit Einleitung u. Commentar. Hannover: Hellwing 1894.

Aktien- u. a. Gesellschaften: **Renaud,** Ach.: Das Recht der Actiengesellschaften. Leipzig: Tauchnitz 1863.

Endemann, Wilh.: Das Bundesgesetz, betreffend die Commanditgesellschaften auf Aktien und die Aktiengesellschaften, vom 11. Juni 1870. Berlin: Kortkampf 1870.

Endemann, Wilh.: Das Recht der Aktiengesellschaften, der Kommanditgesellschaften auf Aktien und der Genossenschaften. Heidelberg: Bangel & Schmitt 1873.

Holtschmidt, C. F.: Zur Reform des Aktien-Gesetzes. Berlin: Springer 1875.

Bacher, A[lbert]: Zur Reform der Gesetzgebung über Aktiengesellschaften. Stuttgart: Wittwer 1877. Kaps.

Renaud, Ach.: Das Recht der Commanditgesellschaften. Leipzig: Tauchnitz 1881.

Kayser, Paul: Gesetz, betreffend die Kommanditgesellschaften auf Aktien und die Aktiengesellschaften vom 18. Juli 1884. Berlin: Müller 1884.

Völderndorff, Otto v.: Das Reichsgesetz vom 18. Juli 1884 über Aktiengesellschaften und Kommanditgesellschaften erläutert — in: Gesetzgebung des Kgrs. Bayern Th. 1 Bd. 6. Beil.Bd. 1885.

Frachtrecht: **Eger,** Gg.: Das Deutsche Frachtrecht mit besonderer Berücksichtigung des Eisenbahnfrachtrechts. 3 Bde. Berlin: Heymann 1879—83.

Thöl, Heinr.: Das Handelsrecht. 3 Bde. Bd. 3: Transportgewerbe. Leipzig: Reisland 1880.

Handelsgerichte: **Leonhardt,** Adf.: Die Errichtung von Handelsgerichten im Kgr. Hannover. Hannover: Helwing 1865.

Götting, Karl Frdr. Josef: Die Frage über Handelsgerichte und deren Besetzung nach Publication des Allg. D. Handels-Gesetzbuches. Zugleich Entgegnung auf die Schrift des Dr. Leonhardt. Hildesheim: Gerstenberg 1865.

Kaufmannsgerichte: (s. o. S. 142.)

---

4. Gewerbe- und Handels-Pflege.

A. Gewerbepflege; Zunftzwang und Gewerbefreiheit.

H[orneck], P[hil.] W[ilh.] v.: Oesterreich über alles, wenn es nur will, d. i.: Wohlmeynender Fürschlag, wie mittelst einer wohlbestellten Lands-Oeconomie die Kayserlichen Erb-Lande über alle andere Staaten von Europa zu erheben. Regensburg: Seidel 1708. [1. Aufl. Nürnberg 1684.]

Justi, Joh. Heinr. Glo.: Vollständige Abhandlung von denen Manufacturen u. Fabriken. 2 Thle. Kopenhagen: Roth 1758, 1761.

[**Müller,** Joh. Frdr., Oberamtmann in Sulz:] Abhandlung von Verbesserung des Nahrungsstandes und Vermehrung der landesherrlichen Einkünfte durch Manufakturen und Fabriken [bes. in Württemberg]. Stuttgart: Erhard 1764.

Gerechte **Klagen** und Bitten eines billig denkenden Bürgers im Namen sämmtlicher Zünfte und Handwerker in Stuttgart, der Landes-Versammlung zur Beherzigung vorgelegt. Stuttgart 1797.

[Gegen die Uebersetzung der Handwerke und Zulassung der Stümper.]

Weiss, Joh. Adam: Ueber das Zunftwesen und die Frage: Sind die Zünfte beyzubehalten oder abzuschaffen? Frankfurt a. M.: Brönner 1798.

[**Hoffmann**, Joh. Gfried:] Das Interesse des Menschen u. Bürgers bei den bestehenden Zunftverfassungen. Königsberg: Göbbels & Unzer 1803.

Kröncke, (Klaus): Untersuchung der Frage, ob und unter welchen Umständen es zuträglich seyn könne, einzelne Zweige der Industrie vorzüglich zu fördern. — in: Ks. Abhandlungen. 1. Darmstadt 1812.

Rau, Karl Heinr: Ueber das Zunftwesen und die Folgen seiner Aufhebung. 2. verm. Abdr. Leipzig: Göschen 1816.

Langsdorff, Joh. Wilh.: Beantwortung der Frage: Wie kann in Deutschland die Zunftverfassung zweckmässig modifizirt werden, um zu bewirken, dass die Vortheile derselben erhalten, die Nachtheile aber möglichst vermindert werden? Giessen: Heyer 1817.

[**Rehfues**, Phil. Jos. v.:] Ueber das Zunftwesen. Beherzigungen für die Wiederherstellung der Zünfte. Mit Anhang, die Grundlinien zu Einrichtung von Handwerksschulen enthaltend. Bonn: Marcus 1818.

Ziegler, Joh. Fr.: Ueber Gewerbefreiheit und deren Folgen, mit besonderer Rücksicht auf den preussischen Staat. Berlin: Christiani 1819.

Ueber die **Bedeutung** der Gewerbe im Staate und über das Naturprinzip der Verfassungsbildung. Streitschriften, hrsg. von Heinr. Schultz. Abt. 1. [Gewerbefreiheit betr.] Hamm: Schultz & Wundermann 1821.

Bernoulli, Chf.: Ueber den nachtheiligen Einfluss der Zunft-Verfassung auf die Industrie, mit besonderer Hinsicht auf Basel. Basel: Neukirch 1822.

Däzl, G. A.: Anleitung zur Taxirung der Gewerbe der Müller, Mehlber, Bäcker, Bräuer und Metzger. Mit Vorwort über geregeltes Zunftwesen und unbedingte Gewerbe-Freiheit. Landshut: Thomann 1824.

Albrecht, Heinr.: Unsere ehemalige Zunft- und Innungs-Verfassung und die Gewerbefreiheit in Preussen in ihren Folgen und Wirkungen. Danzig: Anhuth 1825.

Leuchs, Joh. Karl: Gewerbe- und Handels-Freiheit; oder über die Mittel, das Glück der Völker, den Reichthum und die Macht der Staaten zu begründen. Nürnberg: Handlungszeitung 1827.

Wolbach, Chf. Leonh.: Die Uebersiedlungs- u. Gewerbe-Freiheit, zunächst in Württemberg. Ulm: Wohler 1831.

Wiest, [Andr. Alois]: Ueber Aufhebung der Zehnten; ferner über Gewerbs-Wesen etc. Ulm: Wohler 1833.

— Flugschrift [betr. grundherrliche Rechte und deren Ablösung, Gemeinde- u. Gewerberecht]. Nr. 1—6. 2. Aufl. Nr. 7—36 u. N. Lief. Nr. 1—48. 2 Bde. [Ulm] 1834—38.

Schmidt, Frdr.: Ueber die Lage der Gewerbe in Deutschland und über den Einfluss des Fabrik- und Maschinenwesens auf den wirthschaftlichen, politischen, physischen und sittlichen Zustand der gewerbtreibenden Klassen. Berlin: Logier 1838.

Chappuis, Alf. v.: Die unbedingte Gewerbefreiheit und die progressive Güter-Zerstückelung in ihren desorganisirenden Folgen. Berlin: Mittler 1842.

[**Hoffmann**, Ernst Emil:] Ueber die Ursachen des Rückgangs der Gewerbe. [Gotha: Becker 1845.]

Mohl, Mor.: Aus den gewerbswissenschaftlichen Ergebnissen einer Reise in Frankreich. Stuttgart: Cotta 1845.

Jung, Wilh., Fabrikant: Der Gewerbsmann und die gewerblichen Verhältnisse Württembergs; zugleich eine Würdigung der gewerbswissenschaftlichen Ergebnisse einer Reise in Frankreich des Herrn Moritz Mohl. Ulm: Nübling 1845.

Varnbüler, Karl Freih. v.: Ueber das Bedürfniss einer neuen Gewerbegesetzgebung in Württemberg nebst Bemerkungen über Güterzerstückelung und Verehelichungsbeschränkung. Stuttgart: Cotta 1847.

Vogel, Emil Ferd.: Das Zunft- und Innungswesen beym deutschen Handwerksstande aus dem Gesichtspunkte seiner zeitgemässen Erneuerung. Rechtsgutachten gg. Gewerbe-Freyheit und Juden-Emancipation. Leipzig: Thenau [Mai] 1848.

Bericht des volkswirthschaftlichen Ausschusses [der deutschen Nationalversammlung] über den Entwurf einer Gewerbe-Ordnung und verschiedene diesen Gegenstand betreffende Petitionen und Anträge. Berichterstatter: Veit und Holland [Frankfurt 26. Febr. 1849.] 4°.

Risch, O. Th[eod.]: Die Innungen, wie sie sich gestalten müssen, mit Berücksichtigung der Verhandlungen des Gewerbe-Congresses zu Frankfurt a. M. Berlin: Springer 1849.

Becher, Siegfr.: Ein Beitrag zur Organisation des Gewerbewesens. Wien: Sommer 1849.

Steinbeis, Ferd. v.: Die Elemente der Gewerbebeförderung nachgewiesen an den Grundlagen der belgischen Industrie. Stuttgart: Ebner & Seubert 1853.

Ledebur, Wilh. Frh. v.: Die Noth des Handwerkerstandes mit besonderer Beziehung auf die neuere Preussische Gewerbe-Gesetzgebung. Colberg: Post 1854.

Baurmeister, Karl: Zunft oder Gewerbefreiheit? Oldenburg: Stalling 1858.
Böhmert, Viktor: Freiheit der Arbeit! Beiträge zur Reform der Gewerbegesetze. Bremen: Strack 1858.
Schutz der Arbeit! Schutz der Freiheit! Ein Beitrag zur Lösung der Gewerbefrage. Bremen: Geisler 1858.
Bodemer, Heinr.: Zur Beurtheilung des Entwurfes einer Gewerbe-Ordnung für das Kgr. Sachsen. Leipzig: T. O. Weigel 1859.
Kleinschrod, Karl Th.: Entwurf einer Gewerbe-Ordnung für das Kgr. Bayern diesseits des Rheins, mit Erläut. und Motiven. Würzburg: Stahel 1859.
Beeg, J. K.: Die Reformfrage des Gewerbewesens in den sieben älteren Theilen des Kgrs. Bayern. München: Cotta 1860.
Schübler, Ed.: Gewerbefreiheit und Gewerbeordnung in Deutschland. Stuttg.: Neff 1860.
Rentzsch, Heinr.: Gewerbefreiheit und Freizügigkeit, mit bes. Berücksichtigung der Zustände im Kgr. Sachsen und des Gesetzes-Entwurfs von 1860. Dresden: Am Ende 1861.
Stark, A.: Die Gewerbefreiheit für Bayern. Leipzig: Wigand 1861.
Schwabe, Herm.: Die Förderung der Kunst-Industrie in England und der Stand dieser Frage in Deutschland. Berlin: Guttentag 1866.
Richter, Karl Thom.: Kunst u. Wissenschaft in Gewerbe und Industrie. Wien: Pichler 1867.
Schmoller, Gust.: Zur Social- u. Gewerbepolitik d. Gegenwart. Leipz.: Duncker & H. 1890.

B. Handelsverträge. Schutzzoll und Freihandel. Deutscher Zollverein.

Büsch, Joh. Gg.: Das Völker-See-Recht. In vorzügl. Hinsicht auf einen dem Friedensschlusse zwischen Deutschland und Frankreich anzuknüpfenden Handlungstraktat [1796]. Hamburg und Altona: Vollmer 1801.
Teutschlands **Forderungen** an den 1. teutschen Bundestag, Handlung und Schifffahrt betr. — in: Württemb. Archiv Bd. 1. August 1816.
Meseritz, L. F. v.: Ueber die gegenwärtige Volksnoth in Deutschland und die Mittel zu deren Abhülfe. [Handelspolitik u. Zollverein betr.] Stuttgart: Cotta 1822.
Das neue franzoesische **Douanensystem** in seiner fortschreitenden Entwickelung oder: die Vernichtung des Handels des südwestlichen Teutschlands mit Frankreich. Karlsruhe: Marx 1822.
Miller, Franz: Ueber ein Maximum der Zölle zwischen den süddeutschen Staaten u. gemeins. Massregeln gg. feindliche Douanen-Systeme. Darmstadt: Heyer 1822.
Murhard, Karl: Theorie und Politik des Handels. 2 Bde. Göttingen: Dieterich 1831.
Denkschrift über Zoll-Wesen und Zoll- und Handels-Vereine in Deutschland, dann über die Klagen und Wünsche mehrerer Handelsstände in Bayern und Baden. Stuttgart: Cotta 1831.
Zollvereinigungs-Vertrag zwischen dem Könige v. Bayern und dem Könige v. Württemberg einerseits, dann dem Könige v. Preussen, dem Kurprinzen v. Hessen und dem Gh. v. Hessen andererseits. [Dat. Berlin 22. März 1833. Nebst:] Separat-Artikel, Schlussprotokoll und ZollCartel (vom gl. Tage). Entwurf z. Erhebungsrolle der Abgaben, Entwurf zu einem Zollgesetze. Loco dictaturae. [Stuttgart 1833.] 2°.
Zais, Wilh., Abgeo. von Cannstadt: Motion [in der württ. II. Kammer], die beabsichtigte definitive Zoll-Vereinigung zwischen Würtemberg, Baiern und Preussen betreffend. [Stuttgart 6. Febr. 1833.] Kaps.
Jobst, Frdr.: Betrachtungen über die beabsichtigte definitive Zollvereinigung mit Preussen, aus Veranlassung der Motion des Abgeordneten [Zais] von Canstatt. Stuttgart: Steinkopf [März] 1833.
Zais, Wilh., Abg. v. Oberndorf: Weiterer Vortrag zu dessen früherer Motion über die Abschliessung eines Zoll- und Handelsvertrags mit Preussen. [Stuttgart 17. Juli 1833.] Kaps.
Beleuchtung der Opposition des Herrn Zais gegen den preussischen Zoll-Verein. Stuttgart: Steinkopf 1833.
Jobst, Frdr.: Weitere Betrachtungen über die Zoll-Vereinigung mit Preussen. Stuttgart: Steinkopf [August] 1833. Kaps.
Einige **Bemerkungen** über die Schrift: „Beitrag zur Kenntniss der gegenseitigen Verhältnisse der Gewerbe und des Handels in Württemberg und Preussen". Stuttgart: Steinkopf 1833.
Bericht der von der [Württemb.] Kammer der Abgeordneten niedergesetzten Zoll- und

HandelsCommission über die Zollvereinigung mit Preussen. Loco dictaturae. [Stuttgart 8. November 1833. — Nicht in den gedruckten Verhandlungen der Kammer.]
1: [Hauptbericht.] Berichterstatter [Karl Chn. U.] Deffner.
2: Bericht der Minorität. BE. [Gg.] Dörtenbach.
3: Bericht über den Entwurf eines Zoll-Tarifs. BE. [Dav.] Schultes.
4: Bericht über das Zoll-Cartel und den Entwurf des Zollgesetzes. BE. Deffner und [Karl Jos.] Camerer.

Nebenius, K. Frdr.: Denkschrift für den Beitritt Badens zu dem zwischen Preussen, Bayern u. a. deutschen Staaten geschlossenen Zollverein. Karlsruhe: Müller 1833.

— Der deutsche Zollverein, sein System und seine Zukunft. Ebd. 1835.

Stengel: Von dem ausländischen Handel und der Seemacht deutscher Städte im Mittelalter und Von den finanziellen Verhältnissen des deutschen Zollvereins. Potsdam: Riegel 1835.

Ueber den deutschen **Zoll-Verein.** (Aus Rankes Hist.-politischer Zeitschrift.) Berlin: Duncker & H. 1836.

Osiander, Heinr. Frdr.: Betrachtungen über den preussischen Zolltarif und deutsche Handelsinteressen. Stuttgart: Brodhag 1837.

— Ueber den Handels-Verkehr der Völker. 2 Bde. Stuttgart: Cast 1840.

List, Frdr.: Das nationale System der politischen Oekonomie 1. [u. einziger] Bd.: Der internationale Handel, die Handelspolitik und der deutsche Zollverein. [1. Aufl.] Stuttgart: Cotta 1841.

— — 7. Aufl. Mit Einleitung von Karl Theod. Eheberg. Ebd. 1883.

Osiander, Heinr. Friedr.: Enttäuschung des Publikums über die Interessen des Handels, der Industrie und der Landwirtschaft, oder Beleuchtung der Manufakturkraft-Philosophie des Dr. List. Tübingen: Osiander 1842.

Die vollkommene **Handels-Freiheit.** Zur Widerlegung des „Nationalen Systems der politischen Oekonomie" von F. List. Aus dem Edinburgh Quarterly Review von E. A. Moriarty. Leipzig: Hartung 1842.

Höfken, Gust.: Der deutsche Zollverein in seiner Fortbildung. Stuttgart: Cotta 1842.

Der **Schutzzoll** auf fremde in die deutschen Zollvereinsstaaten eingehende Baumwolltwiste, aus dem Gesichtspunkt der Weberei und Spinnerei beleuchtet. Berlin: Duncker & H. 1842.

Beidtel, Ign.: Ueber den preuss. Zollverein und die Interessen der österreichischen Staaten an demselben — in: D. Staatsarchiv 3, 1—28. 1842.

Deutschland und der Zollverein. — Ebd. 3, 164—176.

Ueber den **Beitritt** Mecklenburgs und Ungarns (Kossuth). — Ebd. 4, 319—330.

Das [1849: Deutsches] **Zoll-Vereins-Blatt.** Redigirt von Frdr. List, [1846 Nr. 50 ff.:] von Theod. Tögel. Jg. [1.] 2—7. [Augsburg] 1843—Ende Juni 1849. 4°.

Vereinsblatt für deutsche Arbeit. Des Zollvereinsblattes N. F. Redigirt von Tg. Tögel und Gg. Schirges. Organ des Allg. D. Vereins z. Schutze der vaterländ. Arbeit. (Mit 1 satyr. Bild auf Schutzzoll und Freihandel.) 3 Bde. Frankfurt: Verlag des Allg. D. Vereins 1849—51. 4°.

Bruchstück aus dem Thema vom Anschluss des Kgrs. Hannovers an den Zollverein. Bremen: Heyse 1843.

Der **Anschluss** Braunschweigs an den Zollverein, dessen Gründe und nächste Folgen, nebst einigen anderen durch die Hannöver'sche Staatsschrift hervorgerufenen Betrachtungen. Eine Staatsschrift. Braunschweig März 1844.

Aktenstücke betreffend die Differential-Zoll-Frage. Hrsg. von Alex. Schneer. Jena: Frommann [Frühjahr] 1848.

Dönniges, W[ilh.]: Die deutsche Schiff-Fahrts-Akte und die Differenzial-Zollfrage, im Interesse Deutschlands und des D. Zollvereins erläutert. Berlin: Trautwein 1848.

[**Duckwitz**, Arnold:] Memorandum, die Zoll- und Handels-Verfassung Deutschlands betreffend. Bremen: Schünemann 1848. 4°.

Arnd, K.: Der Freihandel, List und das Memorandum. Frankfurt a. M.: Brönner 1849.

Zoll-Tarif für Deutschland. Vorgeschlagen vom Allgemeinen deutschen Vereine zum Schutz der vaterländischen Arbeit. Frankfurt: [Gebhard & Körber] Jan. 1849.

Junghanns, Karl: Erster Unterricht in der Volkswirthschaftslehre im Sinne der Handelsfreiheit. [Keine Schutz-, nur Finanzzölle.] Leipzig: Mayer 1849.

Scherer, H[erm.]: Oesterreich, Bayern und das süddeutsche Deutschland. In Gemeinschaft ihrer Handels- und Gewerbs-Interessen. Wien: Tendler 1849.

Handels- und gewerbspolitische **Flugblätter.** Hrsg. von Heinr. Bodemer. Nr. 1—9. Augsburg: Schlosser 1850.

Becher, Siegfried: Die deutschen Zoll- und Handelsverhältnisse in ihrer Beziehung zur Anbahnung der österreichisch-deutschen Zoll- und Handelseinigung. Leipzig: Fleischer 1850.

Glaser, Joh. C[arl]: Die Handelspolitik Deutschlands und Oesterreichs nach ihren Grundlagen und in ihrem Verhältniss zu einander mit Bezug auf die vorgeschlagene Handels- und Zolleinigung. Berlin: Heymann 1850.

Hübner, Otto: Die Zoll-Einigung und die Industrie des Zollvereins und Oesterreichs. Berlin: Decker 1850.

Die **Zoll-** und **Handelseinigung** zwischen Deutschland und Oesterreich. Leipzig: Jackowitz 1850.

Arnd, Karl: Die naturgemässe Volkswirthschaft mit besonderer Rücksicht auf die Besteuerung und die Handelspolitik. 2. Ausg. Frankfurt a. M.: Brönner 1851. [1. Aufl. 1848.]

Die **Resultate** der Berathungen der Regierungs-Kommissaire in Frankfurt a. M. 1848 49 zur Herstellung der Zoll-Einheit im Deutschen Reiche. Halle: Schwetschke 1851.

Oechelhäuser, Wilh.: Der Zollverein. Seine Verfassung, sein handelspolitisches System und die Entwicklung der Tarifsätze seit 1818. Frankfurt a. M.: Brönner 1851.

— Der Fortbestand des Zollvereins u. die Handelseinigung mit Oesterreich. Ebd. 1851.

Gall, Ludw.: Zur Orientirung in der Freihandelsfrage mit besonderer Beziehung auf die Rübenzucker-Industrie. Trier: Troschel 1851.

Schmidlin, Wilh.: Schutzzölle oder Handelsfreiheit? Vom Verein für Handelsfreiheit preisgekrönt. Hamburg: Perthes 1851.

Tellkampf, Joh. Ludw.: Beiträge zur Nationalökonomie und Handelspolitik. 2 Hefte. Leipzig: Weber 1851, 53.

Die **Verfassung** des deutschen Zollvereins als Grundlage für die grosse Zoll- und Handels-Einigung sämmtlicher deutscher Bundesstaaten. Augsburg: Rieger 1851.

Weiss, Siegfr.: Zur deutschen Staats- und Handelspolitik der Gegenwart. Wien: Schaumburg & Co. 1851.

Asher, C. W.: Der Handelsvertrag zwischen Preussen und Hannover und die Deutsche Vierteljahrs-Schrift. Hamburg: Rauhes Haus 1852.

Kotelmann, Alb.: Vergleichende statistische Uebersicht über die landwirthschaftlichen und industriellen Verhältnisse Oestreichs und des deutschen Zollvereins, sowie seiner einzelnen Staaten. Berlin: Enslin 1852.

Oechelhäuser, Wilh.: Vergleichende Statistik der Eisen-Industrie aller Länder und Erörterung ihrer ökonomischen Lage im Zollverein. Berlin: Veit & Co. 1852.

Rau, Karl Heinr.: Ueber die Krisis des Zollvereins im Sommer 1852. Heidelberg: Winter 1852.

Schirges, Gg.: Volkswirthschaftl. Studien (1. Deutschland und der Zollverein). Frankfurt a. M. 1852.

Verhandlungen des Industriellen-Congresses zu Halle a. d. S. (27. Mai 1852, Zollverein betr.). Nebst einem Vorworte von Th. Tögel. Berlin: Enslin 1852.

Die **Zollkonferenz** zu Wien in ihren nothwendigen Folgen für das gesammte Deutschland. Mit Actenstücken. Leipzig: Remmelmann 1852.

Ueber den deutsch-österreichischen **Zoll-** u. **Handelsverein.** Göttingen: Dieterich 1852.

Tellkampf, Joh. Ludw.: Ueber eine Zolleinigung der D. Staaten mit Oesterreich — in: Ts. Beiträgen H. 2 S. 85—138. 1853.

Zum **Verständniss** der Zollvereins-Krisis und der Stellung der zu Darmstadt verbündeten Zollvereinsregierungen auf den Berliner Conferenzen. Mit Rücksicht auf die amtlichen „Beiträge" zur Beurtheilung der Zoll-Vereins-Frage. Giessen: Heinemann 1853.

Eisenlohr, [Wilh.]: Bericht über eine im Auftrage des Gh. Finanzministeriums im Spätjahr 1860 unternommene Reise nach Havre [in Zollsachen]. Karlsruhe: Braun 1861. 4°.

Hartmann, A. D.: Der Zollverein gegenüber dem Handelsvertrage mit Frankreich. Berlin: Springer 1861.

Denkschrift über die Resultate der über den Entwurf eines Zoll- und Handelsvertrages mit Frankreich abgehaltenen Branchen-Congresse von deutschen Industriellen. [Augsburg] Ende Mai 1862. 4°.

Der preussisch-französische **Handels-Vertrag** und die Zolleinigungsvorschläge Oesterreichs. Freiburg i. B.: Herder [August] 1862.

Der französische **Handelsvertrag** und seine Gegner. Ein Wort der Verständigung von einem Süddeutschen. Frankfurt: Sauerländer [Sept.] 1862.

Gutachten der Stuttgarter Handels- und Gewerbe-Kammer über den Handelsvertrag zwischen Frankreich und dem Zollverein. Stuttgart: Metzler 1862.

Robolsky, [Herm.]: Der deutsche Zollverein. Seine Entstehung, Entwicklung und Zukunft. Berlin: Frank 1862.

[**Aegidi**, Ludw. Karl:] Vorwände und Thatsachen. Ein Beitrag zur Kritik der Opposition gegen den Handelsvertrag vom 2. August 1862. Berlin: Reimer 1862.

Die **Krisis** des Zollvereins urkundlich dargestellt. (Aktenstücke.) Hamburg 1862 = Staatsarchiv von Aegidi und Klauhold. Jg. 1862, 3.

Wiggers, Mor.: Die mecklenburgische Steuerreform, Preussen und der Zollverein. Berlin: Springer 1862.

Entwurf eines im Sinne der österreichischen Vorschläge vom 10. Juli 1862 zwischen Oesterreich und dem D. Zollvereine zu vereinbarenden gemeinschaftlichen Zolltarifs. 2. Aufl. Wien: Hof- und Staatsdruckerei 1863. 4°.

Emminghaus, A.: Entwicklung, Krisis und Zukunft des Deutschen Zollvereins. Leipzig: Wigand 1863.

Kleine **Beiträge** zum Streit über den deutsch-französischen Handelsvertrag. 3 in 1 Bd. Stuttgart: Kröner 1863.
1: Der handelspolit. Fortschritt im Handelsvertrag und die Schutzzollagitation. 2: Der Vertrag und die Interessen Württembergs. 3: Zur Geschichte und Krisis des Zollvereins.

Der französisch-preussische **Handelsvertrag.** Beiträge zu dessen Beurtheilung, verfasst im Auftrag des Comités der Gegner des Vertrags. 2 Hefte. Stuttgart: Koch 1863.
1: Ammermüller, Friedr.: Die Entstehungsgeschichte des Vertrags.
2: Deffner, C[arl]: Die nationale Seite des Vertrags.

Revoltella, P.: Oesterreichs Betheiligung am Welthandel. Betrachtungen und Vorschläge. Triest: Lloyd 1864.

Fröbel, Jul.: Oesterreich und der Freihandel. Wien: Braumüller 1865.

Fränzinger, P.: Der deutsche Zollbund, eine rechtsdogmatische Analyse. Freiburg i. B.: Wagner 1868.

Falke, Johs.: Die Geschichte des deutschen Zollwesens von seiner Entstehung bis zum Abschluss des deutschen Zollvereins. Leipzig: Veit & Co. 1869.

Festenberg-Packisch, Herm. v.: Geschichte des Zollvereins mit besonderer Berücksichtigung der staatlichen Entwickelung Deutschlands. Leipzig: Brockhaus 1869.

Mucke, Joh. Rich.: Zur Vorgeschichte des Deutschen Zollvereins. Leipzig: Lissner 1869.

Weber, W.: Der Deutsche Zollverein. Geschichte seiner Entstehung und Entwickelung. Leipzig: Veit & Co. 1869.

— — 2. Aufl. Ebd. 1871.

Borain, Jules: Die Ungeheuerlichkeiten des englischen Freihandels. Kaiserslautern: Pfälzer Post 1878.

Schmoller, Gust.: Der Uebergang Deutschlands zum Schutzzollsystem. Rede, 1879 — in: Ss. Zur Social- u. Gewerbepolitik 1890.

Kroekel, Karl: Das Preussisch-Deutsche Zolltarifsystem in seiner historischen Entwickelung seit 1818. T. 1. 2. Jena: Fischer 1881. 1 Bd. Text 8°. 1 Bd. Tabellen quer 4° = Jahrbücher f. Nationalökonomie. Suppl. 7.

Bucher, Lothar: Der Cobdenklub, 1881 — in: Bs. Kleinen Schriften 1893.

Schaeffle, Alb.: Kornzoll, Währung und volkswirthschaftlicher Festlandsverein — in: Ss. Gesamm. Aufsätzen 1. 1885.

Huber, F[ranz] C[arl]: Die Schweizerische Industrie und ihre Beziehungen zu Deutschland. Stuttgart: Grüninger 1886.

George, Henry: Schutz oder Freihandel. Untersuchung der Zollfrage mit besonderer Rücksicht auf die Interessen der Arbeit. Deutsch von F. Stöpel. Berlin: Staude 1887.

Poschinger, Heinr. v.: Fürst Bismarck als Volkswirth. 3 Bde. [Nebst] Aktenstücke zur Wirthschaftspolitik des Fürsten Bismarck. 2 Bde. Berlin: Hennig 1889/90, Heymann 1891.

Büchner, Ludw.: Die Manchestertheorie und der bürgerliche Liberalismus — in: Bs. Fremdes u. Eigenes. 2. Aufl. 1890.

Matlekovits, Alex. v.: Die Zollpolitik der Oesterreichisch-Ungarischen Monarchie und des Deutschen Reiches seit 1868 und deren nächste Zukunft. Leipzig: Duncker & H. 1891.

Lotz, Walt.: Die Ideen der deutschen Handelspolitik von 1860—1891. Ebd. 1892.

Schäffle, Alb.: Kern- u. Zeitfragen der Handels- u. Verkehrspolitik — in: Ss. Deutsche Kern- u. Zeitfragen. 1894 und N. F. 1895.

Wernicke, Johs.: System der nationalen Schutzpolitik nach Aussen. Nationale Handels- (insbesondere auch Getreide-), Kolonial-, Währungs-, Geld- u. Arbeiterschutz-Politik. Jena: Fischer 1896.

Biermer, Magnus: Die deutsche Handelspolitik des neunzehnten Jahrhunderts. 2. Aufl. Greifswald: Bamberg 1899. Kaps.

[Zimmermann, Alfr.:] Die Handelspolitik des Deutschen Reichs vom Frankfurter Frieden bis zur Gegenwart. Berlin: Mittler & S. 1899.

Böhtlink, Arth.: Karl Friedr. Nebenius. Der D. Zollverein etc. Karlsruhe: Jahraus 1899. 4°.

Aufsess, Otto Frh. v.: Die Zölle und Steuern, sowie die vertragsmässigen auswärtigen Handelsbeziehungen des Deutschen Reichs. 5. Aufl von C. Wiesinger. (Mit geschichtl. Einleitung.) München: Hirth 1900.

Beiträge zur neuesten Handelspolitik Deutschlands. Hrsg. vom Verein f. Socialpolitik. 3 Bde. (Schriften des Vereins f. Sozialpolitik 90—92.) Leipzig: Duncker & H. 1900.

1: Handelspolitik der Vereinigten Staaten. Von George M. Fisk. — Stellung der landw. Zölle in den 1903 zu schliessenden Verträgen. Von J. Conrad. — Zollpolitische Einigungsbestrebungen in Mitteleuropa während des letzten Jahrzehnts. Von Ernst Francke. — Die deutsch-russischen Handelsbeziehungen. Von Carl Ballod.

2: Agrarzölle. Von Heinr. Dade. — Der Imperialismus u. seine Wirkung auf die Handelspolitik des Vereinigten Königreichs. Von W. A. F. Hewins. — Englische Handelspolitik am Ende des 19. Jh. Von Karl Rathgen. — Die deutsch-amerikanischen Handelsbeziehungen. Von Carl Ballod.

3: Zum Abschluss eines neuen deutsch-russischen Handelsvertrages. Von Karl Arndt. — Die Handelspolitik des D. Reiches unter Caprivi und Hohenlohe. Von Walther Lotz.

Borght, R. van der: Handel und Handelspolitik. (Hand- und Lehrb. der Staatswiss. 1, 16.) Leipzig: Hirschfeld 1900.

Handelspolitische **Flugschriften**, hrsg. vom Handelsvertragsverein. 3 Hefte. Berlin: Springer 1901—02. Kaps.

1: Die deutsche Volkswirtschaft und der Weltmarkt. 3. Aufl.
2: Die Wirkungen der Handelsverträge von 1892/1894.
3: Kurella, Hans: Der neue Zolltarif und die Lebenshaltung des Arbeiters. 1902.

Das **Interesse** der deutschen Industrie an den Handelsverträgen. Einzeldarstellungen, gesammelt vom Handelsvertragsverein. 8 Hefte. Berlin 1901. Kaps.

1: Hager, Eugen: Die Papierindustrie.
2: Hansen, Fritz: Die Industrie der photograph. Bedarfsartikel.
3: Anschütz, R.: Die Spielwaren-Industrie.
4: Wernicke, J.: Die Mühlen-Industrie.
5: Knorz: Die Uhren-Industrie (Wand- und Standuhren).
6: Feltelberg: Die Bekleidungsindustrie.
7: Potthoff-Bielefeld, Heinz: Die Leinen- und Wäscheindustrie.
8: Wildner, Paul und R. Zimmermann: Die Thonwaren-Industrie.

Materialien zum Zolltarif. Hrsg. vom Bund der Landwirte. 12 Hefte. Berlin: Issleib in Komm. [1901]. 4°.

1. Tarifentwurf der Regierung. 2. 3. Anträge des Bundes der Landwirte zum neuen deutschen Zolltarife. 4. Leistungsfähigkeit der deutschen Landwirtschaft. 5. Rentabilität der deutschen Landwirtschaft. 6. Interesse der Kleinbauern und Landarbeiter am Getreidepreise. 7. Wer zahlt den Zoll? 8. Futtermittelzölle. 9. Brotwucher. 10. Zollschutz des Auslandes. 11. Hahn, Dr. Dieder.: Landwirtschaft und Industrie. 12. Die nationale Seite der deutschen Agrarfrage.

Bartens, Alb.: Die wirtschaftliche Entwicklung des Kgrs. Württemberg mit bes. Berücksichtigung der Handelsverträge. Frankfurt a. M.: Schnapper 1901.

Brentano, Lujo: Die Schrecken des überwiegenden Industriestaates. Berlin: Simion 1901. Kaps.

Helfferich, Karl: Handelspolitik. Vorträge. Leipzig: Duncker & H. 1901.

Huber, F[ranz] C[arl]: Deutschland als Industriestaat. Stuttgart: Cotta 1901.

Losch, Herm.: Brotwucher oder kühles Blut? 5 Briefe an Friedr. Naumann, Herausgeber der Hilfe. (Aus: Deutsche Stimmen.) Berlin: Baensch 1901. Kaps.

Schaeffle, A[lbert]: Ein Votum gegen den neuesten Zolltarifentwurf. Tübing.: Laupp 1901.

Wolf, Jul.: Das Deutsche Reich und der Weltmarkt. Jena: Fischer 1901.

Wagner, Adolf: Agrar- und Industriestaat. Auseinandersetzung mit den Nationalsozialen und mit Prof. L. Brentano über die Kehrseite des Industriestaates und zur Rechtfertigung agrarischen Zollschutzes. Jena: Fischer 1901.

— — 2. Aufl. 1902.

Schäffle, Alb.: Die Gefahren des Agrarismus für Deutschland. Hrsg. vom Handelsvertragsverein. Greifswald: Kunike 1902.

— Die agrarische Gefahr. Hrsg. vom Handelsvertragsverein. 2. Aufl. der „Gefahren des Agrarismus für Deutschland". Berlin: Siemenroth 1902.

Biermann, W. Eduard: Schaeffle und der Agrarismus. Bonn: Röhrscheid & Ebbecke 1902. Kaps.

Marquard, Alfr.: Württemberg und der Brotgetreidezoll. Das Interesse des landwirtsch. Gross- und Kleingrundbesitzes sowie der nicht landwirtsch. Bevölkerung an den Zöllen. Stuttgart: Gerschel in Komm. 1902. Kaps.

Koerner, Theod.: Der Brotgetreidezoll und Württemberg. Eine Streitschrift gegen den Handelsvertragsverein. Stuttgart: Körner 1902. Kaps.

Egner, Herm. und Karl Schuemacher: Brennende Agrar-, Zoll- und Handelsfragen. Karlsruhe: Reiff 1902.

Geschäftsbericht [des] Handelsvertragsvereins. Verband zur Förderung des deutschen Aussenhandels. Vom 1. Oktober 1904 bis 30. September 1905. Berlin: Liebheit & Thiesen 1905. Kaps.

Grunzel, Jos.: System der Handelspolitik. 2. Aufl. Leipzig: Duncker & H. 1906.
Huber, Fz. Karl: Der gesetzgeberische Ausbau des Deutschen Reiches und seine Wirtschaftspolitik. Stuttgart: Krais 1906 — in: Hs. Festschrift zur Feier d. 50j. Bestehens d. Württ. Handelskammern 1906. 4°.
Schulze-Gaevernitz, G[erh.] v.: Britischer Imperialismus und englischer Freihandel zu Beginn des zwanzigsten Jahrhunderts. Leipzig: Duncker & H. 1906.

C. Hausierhandel.

Vorstellung des Gemeinderaths und Bürgerausschusses von Eningen u. A. in Betreff des Hausirhandels. Stuttgart: Kreuzer 1852. Kaps.
Neumann, Rob.: Der Hausirhandel in Preussen und die dafür zu entrichtende Gewerbesteuer. 3. Aufl. Erfurt: Körner 1858.
Heberle, Flor.: Die Ordnung des Gewerbebetriebes im Umherziehen und des Marktverkehrs im Kgr. Württemberg. Stuttgart: Rieger 1874.
Mohl, Mor.: Eine Privat-Enquete über Gewerbefreiheit und Hausierhandel. Stuttgart: Grüninger 1882. 4°.
Untersuchungen über die Lage des Hausiergewerbes in Deutschland. Bd. 4. [Darin: Das Hausiergewerbe in Elsass-Lothringen von Geissenberger; das Hausiergewerbe in Württemberg von Otto Trüdinger u. a.] Schriften des Vereins für Socialpolitik Bd. 80. Leipzig: Duncker & H. 1899.
Stieda, Wilh.: Die Lage des Hausirgewerbes in Deutschland — in: Allg. Zeitg. 1899. Beil. Nr. 247. 248.
Friedrichowicz, Eug.: Die dem Handwerker und Kleinhändler durch das Hausirgewerbe bereitete Konkurrenz — in: Zeitschr. f. d. Ges. Staatswissenschaft. 1900, 592.

D. Kleinhandel und Warenhäuser.

Huber, Franz Karl und Karl Müller: Warenhaus und Kleinhandel. Gutachten in: Jahresbericht der Handels- und Gewerbekammer in Stuttgart f. 1898. S. 102. 208. 215.
Oeser, Rudf.: Die Besteuerung des Kleinhandels durch Umsatz-, Branchen-, Filial-, Personal- etc. Steuern, sowie die Lage des Kleinhandels und die Mittel zu ihrer Besserung. (Flugschriften der D. Volkspartei. 2.) Frankfurt a. M.: Sauerländer 1899. Kaps.
Die **Warenhaus-Umsatzsteuer** zum Schutz des Kleinhandels und des Kleingewerbes. Denkschrift, nebst Vorschlag für eine Umsatzsteuer, die der gesunden Entwicklung des Detailhandels keinen Abbruch thut. Hrsg. vom Bund der Handel- und Gewerbetreibenden zu Berlin. Berlin: Thormann & Goetsch 1899. Kaps.
Dehn, Paul: Die Grossbazare und Massenzweiggeschäfte. Berlin: Trowitzsch 1899.
Grävell, A.: Zum Kampf gegen die Waarenhäuser. Dresden-Blasewitz: Steink. 1899. Kaps.
Crüger-Charlottenburg [Hans]: Vortrag über gewerbliches Genossenschaftswesen, Warenbazare und Grosswarenhäuser, auf dem 41. Verbandstage Württ. Gewerbevereine. Stuttgart: C. Hammer [Dez. 1899].
Trüdinger, [Otto]: Die Warenhäuser und ihre Bekämpfung. Vortrag. Stuttgart: Kohlhammer [Dezbr. 1899.]
Die **Lage** des Kleinhandels in Deutschland. Ergebnisse der auf Veranlassung von Handelskammern, Handels- und Gewerbekammern und von wirtschaftlichen Vereinen angestellten Erhebungen. Hrsg. von der Handelskammer zu Hannover 2 Bde. Berlin: Siemenroth & T. 1899, 1900.
Stresemann, Gustav: Die Warenhäuser. Entstehung, Entwicklung, volkswirtschaftl. Bedeutung — in: Zeitschr. f. d. ges. Staatswiss. 1900, 696.
Erhardt, Max: Die Warenhaus-Umsatzsteuer. Besprechung der Regierungsvorlage und der Denkschrift des Bundes der Handel- u. Gewerbetreibenden. Berlin: Guttentag 1900.
Heckel, Max v.: Das Problem der Warenhäuser und der Warenhaussteuer. Vortrag. Dresden: Zahn & Jaentsch 1902. Kaps.
Wernicke, Johs.: Die Sonder-Umsatzsteuer im Lichte der Gewerbefreiheit und Gewerbe-Ordnung sowie der allgemeinen Rechts- und Steuerprinzipien. Berlin: Guttentag 1902.
Steindamm, Johs.: Die Besteuerung der Warenhäuser. Berlin: Ebering 1903.
Zimmermann, F. W. R.: Die Warenhaussteuer in ihrer allgem. Entwicklung in Deutschland unter besond. Berücksichtigung der Braunschweigischen und der Badischen Regelung — in: Annalen d. D. Reichs 1905, 54 ff.

E. Submissionswesen.

Huber, F[ranz] C[arl]: Reform des Submissionswesens. Tübingen: Laupp 1885.

Der **Arbeiterschutz** bei Vergebung öffentlicher Arbeiten und Lieferungen. Bericht des k. k. arbeitsstatistischen Amtes über die auf diesem Gebiete in den europäischen und überseeischen Industriestaaten unternommenen Versuche und besteh. Vorschriften. Wien: Hof- und Staatsdruckerei 1900.

Oubert, Adolf: Arbeitsbedingungen bei Submissionen. (Die zu Gunsten der Arbeiter aufgestellten Bedingungen, denen die Behörden bei Vergebung öffentl. Arbeiten die Unternehmer unterwerfen.) Autoris. Uebersetzung von Franz Hauptvogel. Leipz.: Dieterich 1902.

Heller, Marie: Das Submissionswesen in Deutschland. Jena: Fischer 1907.

---

5. Organisation: Versammlungen, Vereine, Kammern.

[Zentralstelle s. XIV, 1 A b. Württemberg S. 637. Jahresberichte s. S. 638.]

Verhandlungen des ersten deutschen Handwerker- und Gewerbe-Congresses zu Frankfurt, 14. Juli bis 18. August 1848. Hrsg. von G. Schirges. Darmstadt: Pabst 1848.

— und Beschlüsse des Handwerker- und Gewerbe-Congresses zu Trier am 22. und 23. April 1849. Trier: Goll [1849].

— des Industriellen-Congresses zu Halle a. d. S., 27. Mai 1852, nebst einem Vorworte von T. Tögel. Berlin: Enslin 1852.

— des Handelstages in Berlin vom 20. Februar bis 2. März 1860. Hrsg. von Hansemann. Berlin: Schulze 1860.

Das Badische **Gesetz** über die Handelskammern vom 11. Dezember 1878 nebst den Vollzugsvorschriften. Mit Erläuterungen. Lahr: Schauenburg [1879].

Kaufmann, Rich. v.: Die Vertretung der wirthschaftlichen Interessen in den Staaten Europas, die Reorganisation der Handels- und Gewerbekammern und die Bildung eines volkswirthschaftlichen Centralorgans in Deutschland. Berlin: Springer 1879.

Aus der **Geschichte** des Stuttgarter Gewerbe-Vereins. 1848—1900. Hrsg. vom Vereinsausschuss am 10. März 1901. Mit Abbild. Stuttgart: Stähle & Friedel [1901]. Kaps.

Huber, F[ranz] C[arl]: Festschrift zur Feier des 50jährigen Bestehens der Württembg. Handelskammern. Stuttgart: Hoffmannsche Buchdr. 1906. 4°. [Darin:]

— Die Handelskammern, ihre Entwicklung und ihre künftigen Aufgaben für Verwaltung und Volkswirtschaft. Stuttgart: Krais 1906. 4°.

---

6. Ausstellungen.

Steinbeis, Ferd. v.: Generalbericht über die Gewerbe-Ausstellung zu Leipzig im Frühjahr 1850. Stuttgart: Metzler 1851.

— Bericht über die Provincial-Gewerbe-Ausstellungen zu Stettin und Breslau im Sommer 1852. Stuttgart: Metzler 1853.

Bericht der Association für die Ausstellung der Industrie-Erzeugnisse aller Nationen in New-York i. J. 1853. Ueber die Organisation und die Fortschritte der Unternehmung. Aus dem Englischen. Mit 1 Ansicht. Stuttgart [Febr. 1853].

Beschreibender **Katalog** der Württembergischen Erzeugnisse in der allg. Deutschen Industrie-Ausstellung zu München. Stuttgart: Metzler 1854.

Jonák, Eberh. A.: Bericht über die allgemeine deutsche Industrie-Ausstellung in München im Jahr 1854. Prag: Calve 1855.

Ausstellungs-Zeitung des Schwäbischen Merkurs. Sammlung der Berichte des Schw. M. über die Württembergische Landesgewerbeausstellung zu Stuttgart 1881 von einer Anzahl Fachmänner. Stuttgart 1881.

Amtlicher **Katalog** der Ausstellung des Deutschen Reichs [auf der] Weltausstellung in Paris 1900. (Mit Buchschmuck von Bernhard Pankok.) Berlin: Stargard [1900].

Amtlicher **Bericht** über die Weltausstellung in St. Louis 1904. Erstattet vom Reichskommissar. T. 1: (Hauptbericht). 2 (Einzelberichte. Mit vielen Abbild. — Reichstagsdrucksachen 1905/06. Nr. 527.) Berlin: Reichsdruckerei 1906. 4°.

7. Einzelne Gewerbe.

[Bäcker, Metzger, Müller s. S. 313; Buchgewerbe s. S. 26.]

Mehrere: Das **Interesse** der deutschen Industrie an den Handelsverträgen. Einzeldarstellungen, gesammelt vom Handelsvertragsverein. 8 Hefte. Berlin 1901. Kaps.
1: Hager, Eugen: Die Papierindustrie.
2: Hansen, Fritz: Die Industrie der photograph. Bedarfsartikel.
3: Anschütz, R.: Die Spielwaren-Industrie.
4: Wernicke, J.: Die Mühlen-Industrie.
5: Knorz: Die Uhren-Industrie (Wand- und Standuhren).
6: Feitelberg: Die Bekleidungsindustrie.
7: Posthoff-Bielefeld, Heinz: Die Leinen- und Wäscheindustrie.
8: Wildner, Paul und R. Zimmermann: Die Thonwaren-Industrie.

Papier: **Mährlen**, (Joh.): Die Darstellung und Bearbeitung der Gespinnste und die Papierfabrikation im Kgr. Württemberg. Stuttgart: Blum & Vogel 1861.

Porzellan: **Wanner-Brandt**, Otto: Album der Erzeugnisse der ehemaligen Württembergischen Manufaktur Alt-Ludwigsburg. Nebst kunstgeschichtlicher Abhandlung von Bert. Pfeiffer. Stuttgart: Wanner-Brandt 1906.

Spinnerei und Weberei: **Mährlen**, Joh.: Darstellung und Bearbeitung der Gespinnste im Kgr. Württemberg. Stuttgart: Blum & Vogel 1861.

Reinhard, Otto: Die württemb. Trikotindustrie, mit spezieller Berücksichtigung der Heimarbeit in den Bezirken Stuttgart und Balingen. [Schriften des Vereins für Sozialpol. 84. 1899.]

Technische Betriebe: **Erlacher**, Gg. J.: Briefe eines Betriebsleiters über Organisation technischer Betriebe. Hannover: Jänecke 1903. Kaps.

Uhrmacher, Feinmechanik: **Reinhard**, Otto: Die württemb. Trikotindustrie. Die Feinmechanik im Oberamt Balingen. [Schriften des Vereins f. Sozialpol. 84. 1899.]

Schlenker, M.: Die Schwarzwälder Uhrenindustrie und insbesondere die Uhrenindustrie auf dem Württembergischen Schwarzwald. Stuttgart: Grüninger 1904.
Dazu: Kuckuck in: Zeitschr. f. d. ges. StWissensch. 1906, 363.

Kuckuck, Jul.: Die Uhrenindustrie des Württ. Schwarzwalds. (Zeitschr. f. d. ges. Staatswissensch. Erg.H. 21.) Tübingen: Laupp 1906.

Wirte: **Ihering**, Rudolf v.: Das Trinkgeld. 4. verm. Aufl. Braunschweig: Westermann 1902.

Zuckersiederei: **Mikan**, Joh. Chn.: Ueber Zuckererzeugung aus Ahornsaft. Prag: Haase 1811.

Stölzel, Karl: Die Entstehung und Fortentwicklung der Rübenzucker-Fabrikation, insbes. die Konkurrenz zw. Rohr- und Rübenzucker. Braunschweig: Vieweg 1851.

Die **Rübenzuckerfabrikation** im Zollvereine, ihr Einfluss auf die Volkswirthschaft, die sie bedrohenden Gefahren und deren Beseitigung. Stuttgart: Metzler 1861.

8. Berg- und Hüttenwesen.

a) Allgemeines (insbesondere Bergrecht):

Weiske, Jul.: Ueber Gemeindegüter. Nebst Abhandlung über den Niessbrauch am Kux mit bergrechtlicher Einleitung. Leipzig: Hinrichs 1849.

Mischler, Peter: Das deutsche Eisenhüttengewerbe vom Standpunkte der Staatswirthschaft. (Nebst) dem neuen Oesterr. Berggesetz. 2 Bde. Stuttgart: Cotta 1852, 54.

Klostermann, R.: Bemerkungen über den Entwurf eines allgemeinen Berggesetzes für die Preussischen Staaten. Berlin: Stubenrauch 1863.

Wachler, Paul: Das Allgemeine Berggesetz für die Preussischen Staaten erläut. mit bes. Berücksichtigung des französischen, österreichischen und sächsischen Bergrechts. Breslau: Maruschke & Berendt 1865.

Klostermann, R.: Das allgemeine Berggesetz für die Preussischen Staaten vom 24. Juni 1865. Nebst Einleitung und Kommentar. Berlin: Guttentag 1866.

— — 5. Aufl. hrsg. von M. Fürst. Ebd. 1896.

Achenbach, H.: Das französische Bergrecht und die Fortbildung desselben durch das preussische Allgemeine Berggesetz. Bonn: Marcus 1869.

Oppenhoff, Theo. F.: Das Allgemeine Berggesetz für die Preussischen Staaten, unter Vergleichung des Braunschweigischen, Meiningischen, Gothaischen u. Bayerischen Berggesetzes erläutert. Berlin: Reimer 1870.

Schneider, Franz X.: Lehrbuch des Bergrechtes. Der 3. Aufl. 2. mit Anhang versehene Ausg. Prag: Calve 1872.

Reglements über die Befähigung zu den technischen Aemtern der Berg-, Hütten- und Salinenverwaltung in den K. Preussischen Staaten, über die Prüfungen bei der K. Berg-Akademie und über die Prüfung der Markscheider. Berlin: Heymann 1872.
1 an: Reglement f. d. Ausbildung im Baufach. Berlin 1872.

Berggesetz für das Kgr. Bayern vom 20. März 1869/30. Juni 1900. Kgl. Verordnung, die Organisation der Bergbehörden betr., vom 30. Juli 1900 — in: Bayr. Ges. u. VOBlatt 1900, 745. 839.

Württemberg: **Berckhordnung**, sampt der Berckhfreiheit [vom 5. Juli 1598]. Wie die Berckhwerk in dem Herzogthumb [Württemberg] gebawet, auch Berckwerckh-Recht vnd Gerechtigkeit gehalten werden soll. o. O. 1598. (2°.) 4°.

Beleuchtung der Verhandlungen über das württembergische Berg- und Hütten-Wesen in der Kammer der Abgeordneten, 33. Sitzung den 27. Februar 1833. Von einem Freund der Gewerbe. Stuttgart: Munder 1833.

Schübler, Val.: Der Kampf der Eisenhüttenwerke mit Holzkohlenbetrieb gegen die Hüttenwerke mit Steinkohlenbetrieb. Stuttgart: Neff 1852.

Schall, Jul.: Geschichte des K. Hüttenwerkes Wasseralfingen. Stuttg.: Kohlhammer 1896.

Berggesetz für das Kgr. Württemberg vom 7. Okt. 1874 nebst Vollzugsvorschriften. Stuttgart: Kohlhammer 1902.

Gesetz, betreffend Aenderung des Berggesetzes, vom 17. Februar 1906 — in: Regierungsblatt 1906, 10.

b) Salz:

Alberti, Frdr. v.: Die Gebirge des Kgrs. Württemberg mit bes. Beziehung auf Halurgie. Mit Anmerkungen v. Schübler. Stuttgart: Cotta 1826.

Ott, [Johs.] Abgeo.: Ansichten über das Salzwesen in Wirtemberg, in Beziehung auf einige in der Stände-Versammlung gemachte Motionen. Göppingen: Schnarrenberger, Jan. 1827.

[**Thon**, Joh. Wilh.:] In welchen Verhältnissen stehet die Saline Clemenshall zur Württembergischen Salz-Regie während der Zeit ihres Pachts? Stuttgart: Mäntler 1828.

Endriss, Karl: Die Steinsalzformation im mittleren Muschelkalk Württembergs. Stuttgart: Zimmer 1898. [Angeb.:]

— Bemerkungen zum Bericht des Herrn v. Branco über seinen am 8. Dezbr. 1898 abgehaltenen Vortrag, betr. „das Salzbergwerk Kochendorf". Ebd. 1899.

Branco, W. v.: Das Salzlager bei Kochendorf am Kocher und die Frage seiner Bedrohung durch Wasser. Mit einer Antwort an die Herren Endriss, Lueger und Miller. (Aus: Jahreshefte des Vereins f. vaterl. Naturkunde.) Stuttg. 1899.

Koken, Ernst: Geologische Spezialkarte der Umgegend von Kochendorf. Stuttgart: E. Lindemann 1900. 4°.

c) Salpeter:

Dess Herzogthumbs Würtemberg [3.] **Salpeter-Ordnung** [von 1665].
in: Allerhand Ordnungen. 1670. (2°) 4°.

Thiele, Ottomar: Salpeterwirtschaft und Salpeterpolitik. Volkswirtschaftl. Studie über das ehemalige europ. Salpeterwesen. (Zeitschr. f. ges. StaatsW. Erg.-H. 15.) Tübingen: Laupp 1905.

XV. Verkehrswesen.

1. Allgemeines.

Kleinschrod, Karl Th.: Grossbritanniens Gesetzgebung über Gewerbe, Handel und innere Communications-Mittel, statistisch und staatswirthschaftlich erläut. Stuttgart: Cotta 1836.

Fränzl, Mor.: Statistische Uebersicht der Eisenbahnen, Canäle und Dampfschifffahrten Europas und Amerikas, zusammengestellt u. verglichen. Wien: Volke 1838.

Schmoller, Gust.: Der moderne Verkehr im Verhältnis zum wirtschaftlichen, sozialen u. sittlichen Fortschritte, 1873 — in: Ss. Zur Social- u. Gewerbepolitik. 1890.

Exner, Wilh. Fz.: Das moderne Transportwesen im Dienste der Land- und Forstwirthschaft. [Eisenbahnen, Seilbahnen, Ketten- u. Drahtseilschiffahrt.] Mit Atlas. 2 Bde. Weimar: Voigt 1877.

Huber, F[ranz] C[arl]: Die geschichtliche Entwicklung des modernen Verkehrs. Tübingen: Laupp 1893.

Ulrich, Franz: Staatseisenbahnen, Staatswasserstrassen und die deutsche Wirtschaftspolitik. Leipzig: Duncker & H. 1898.

Post-, Telegraphen-, Eisenbahn- und Schiffahrts-**Stations-Verzeichnis** des Deutschen Reichs (Meyers D. Verkehrslexikon). Leipzig: Bibliogr. Institut [1895].

Zoepfl, Gfried.: Die Finanzpolitik der Verkehrsanstalten. Berlin: Siemenroth & T. 1898.

Cohn, Gust.: Zur Geschichte und Politik des Verkehrswesens. Stuttgart: Enke 1900.

Lotz, Walt.: Verkehrsentwicklung in Deutschland 1800—1900. Sechs Vorträge über Deutschlands Eisenbahnen und Binnenwasserstrassen. (Aus Natur- und Geisteswelt. 15.) Leipzig: Teubner 1900.

Der **Weltverkehr** und seine Mittel. Mit einer Uebersicht über Welthandel u. Weltwirtschaft. In 9. Aufl. neu bearb. von C. Merckel [u. a.]. Mit Abbild. u. 1 Weltverkehrskarte. Leipzig: Spamer 1901 [1900]. 4°.

Sandt, Emil: Cavete! Eine Geschichte, über deren Bizarrerien man nicht ihre Drohungen vergessen soll. Minden i. W.: Bruns [1907. — Luftschiffahrt betreffend].

Verwaltungs-Bericht der K. Württemb. Verkehrsanstalten im Rechnungsjahr 1879/80, f. d. Rechn.Jahr 1880/81 [bis] 1896/97, für das Etatsjahr 1897 bis 1905. Hrsg. von dem K. Ministerium der auswärtigen Angelegenheiten, Abt. f. d. Verkehrsanstalten. 25 Bde. Stuttgart 1881—1907. 4°.

Amtsblatt der kgl. Württembergischen Verkehrsanstalten. Stuttgart. Jg. 1853—1907 f.

---

2. Strassen. Bau, Unterhaltung, Abgaben.

a) Allgemeines:

Thyll, Karl Otto: Diss. de jure viarum publicarum. Heidelbergae 1725. — 26 in: Syntagma dissertationum 1735.

[**Mirabeau**, Vict. R. de:] L'ami des hommes. T. 6: Reponse à l'essai sur les ponts et chaussées, la voierie et les corvées. Avignon 1761.

[**Röder**, G. L. A.:] Die Haupterfordernisse für einfache, doch musterhafte Organisation der Verwaltung des Strassen-Bauwesens. Darmstadt: Heyer 1821.

Röder, G. L. A.: Practische Darstellung der Brückenbaukunde nach ihrem ganzen Umfange, mit Abbildungen. 2 Bde. Ebd. 1821. 8°. Atlas qu. 2°.

Macadam, John L.: Bemerkungen über das gegenwärtige System des Chausseebaues. Uebers. nach der 7. Aufl. von Fr. Vogel. Darmstadt: Heyer 1825.

Schele, [Aug.]: Vorlesung über J. L. Macadam's System des Chausseebaues. Stuttg.: Löflund 1826.

Fick, Friedr.: Die Verwaltung des Strassen- und Brücken-Baus, mit Rücksicht auf möglichste Kostenersparniss, Wohlthätigkeit f. d. ärmeren Volksklassen u. Aufhebung der Frohndienste. Cassel: Krieger 1831.

Kraz, [Heinr.]: Die Brücken des Xerxes über den Hellespont. Herod. VII, 33 — in: Programm des Gymn. Stuttgart, 1851. 4°.
Rönne, Ludw. v.: Die Wegepolizei u. das Wege-Recht des Preussischen Staates. Systematisch geordn. Sammlung aller Bestimmungen. Breslau: Aderholz 1852.
Baer, J.: Das Strassenbauwesen in dem GH. Baden unter dem Einfluss der Eisenbahnen. Karlsruhe: Bielefeld 1890.
Ludwig-Wolf, L. F.: Die Gesetzgebung über Wegebau und Expropriation im Kgr. Sachsen. 3. Aufl. Leipzig: Rossberg 1892.
Bau und Unterhaltung der Kunststrassen im GH. Hessen. Gesetz vom 12. Aug. 1896. Darmstadt: Gh. Staatsverlag 1897. Kaps.
Löwe, Ferd.: Die geschichtliche Entwicklung der Landstrassen — in: Allg. Zeitung 1899. Beil. Nr. 55, 56.
Friedrichs, R.: Das Gesetz betreffend die Anlegung und Veränderung von Strassen und Plätzen in Städten und ländlichen Ortschaften vom 2. Juli 1875. 4. Aufl. bearb. von Hugo v. Strauss und Torney. Berlin: Guttentag 1899. [N. Aufl. u. d. Tit.:]
Strauss und Torney, Hugo v.: Das Gesetz, betr. die Anlegung und Veränderung von Strassen und Plätzen in Städten und ländl. Ortschaften, vom 2. Juli 1875. Des Kommentars von R. Friedrichs 5. völlig neu bearb. Aufl. Berlin: Guttentag 1905.
Walz, [Ernst]: Das Badische Ortsstrassenrecht. Heidelberg: Emmerling 1900.
Vossen, Friedr. Karl: Gesetz [vom 18. Aug. 1902] betr. die Vorausleistungen zum Wegebau nebst Anmerkungen etc. Düsseldorf: Schwann 1903.
Kanton Basel-Stadt. **Gesetz** über Anlegung und Korrektion von Strassen vom 13. Febr. 1902 mit den Abänderungen vom 21. Dez. 1905. [Basel 1905.]
Germershausen, A.: Das Wegerecht und die Wegeverwaltung in Preussen. 3. umgearb. Aufl. Bd. 1. Berlin: Heymann 1907.

b) Württemberg:

Hzgl.-Würtembergische **Weg-Ordnung** d. d. 18. Januar 1772. Stuttg.: Cotta [1772]. (2°.) 4°.
Mylius, Gust. Heinr. v.: Verzeichnuss sämtlicher Creisschlussmässigen Strassen in Schwaben. [Stuttgart] 1784. Hdschr. 96.
Schaufelen, Wilh. Friedr. Ludw.: Würtembergisches Chaussée-Gelds-Büchlen. Zur Belehrung für Passagiers, ingleichem Fuhrleute. Stuttgart: Mäntler 1791. Kaps.
Ordnung u. Instruktion für die Erhebung der Strassenbau-Abgaben im Kgr. Württemberg. Stuttgart: Mäntler 1810.
2 an: Accise ordnung für Württemberg. 1808.
Hezel, L. F.: Zusammenstellung der den Strassen-Bau und die Strassen-Polizei betreffenden Gesetze und Verordnungen in Württemberg. Heilbronn: Class 1839.
— — Neue [Titel-]Ausgabe. Mit einer [neuen] tabellar. Uebersicht. Ebd. 1843.
Bildliche **Darstellung** des Verkehrs auf den Staatsstrassen des Kgrs. Württemberg i. J. 1858, [desgl.] i. J. 1860; gefertigt durch Strassenw. Miller. [Desgl.] i. J. 1863. [Stuttgart]: F. Malté o. J. 3 Taf. 75 × 60 cm.
Bildliche **Darstellung** der Materialverwendungen mit Angabe der Materialgattungen bei Unterhaltung der Staatsstrassen des Kgrs. Württemberg i. J. 1860. Von Miller. [Stuttgart:] Malté [1862]. 80 × 65 cm.
Nagel, Heinr.: Die Strassenbau-Gesetzgebung in Württemberg. Sammlung der bezüglichen Gesetze, Verordnungen und Verfügungen. Anhang: die wichtigsten Bestimmungen anderer Staaten. Stuttgart: Kohlhammer 1882.
Leibbrand, Karl v.: Die Verwendung von Dampfstrassenwalzen auf den Staatsstrassen Württembergs. (Mit Abbild. — Aus: Zeitschrift des Architekten- u. Ingenieur-Vereins.) Hannover: Jänecke 1890. 4°.
— Die König Karls-Brücke über den Neckar zwischen Stuttgart und Cannstatt. Mit Abbild. Berlin: Ernst & S. 1895. gr. 2°.
Keck, Jul.: Die Erhebung von Strassenkostenbeiträgen durch die Gemeinden nach württ. Recht. Beitrag zur Auslegung des Art. 15 Abs. 1 der Bau-O. Stuttg.: Kohlh. 1903.
Zusammenstellung der K. Württ. Gesetze, Verordnungen, Verfügungen u. sonstigen Bestimmungen über Strassenbau und Strassenpolizei. (4. Aufl. von Baumgärtner: K. Württ. Strassenpolizei.) Stuttgart: Strecker & Schr. 1905.
Lautenschlager, K[arl]: Vorschriften über den Verkehr mit Kraftfahrzeugen. Stuttgart: Metzler 1906.
Verwaltungsbericht der K. Ministerialabtheilung für den Strassen- und Wasserbau. Abt. 1: Strassenbau, 2: Wasserbau. Für die Rechnungsjahre 1887/89, 1889/91, 1891/93, 1893/95 [nebst Beil.], 1895/97 [nebst Beil.], 1897/99 [nebst Beil.], 1899 u. 1900, 1901 u. 02, je 2—3 Bde. Stuttgart 1890 ff. 4°.

3. Schiffahrt und Schiffahrtsabgaben.

a) Flüsse und Kanäle, insbes. Donau, Neckar, Rhein (vergl. X, 12 F. S. 480):

Vertrag zwischen Oesterreich und Württemberg, auch der löbl. Reichs-Stadt Esslingen, das gemeine Flötzen auf dem Neckhar betreffend, d. d. Rottenburg 20. Sept. 1740. o. O. [1741].

Zunfts-Ordnung vor das Würtenbergische Schifferthum zu Schiltach an der Künzig de ao. 1766. [Nebst] Ausszug des Künzinger Floz-Haupt- und Nach-Rezesses de 1764. Stuttgart: Cotta 1767.

Welches Schicksal wird der Art. V. des Pariser Friedens, der von der freien Rheinschifffahrt und einem freieren Völkerverkehr spricht, haben? Frankf. a. M.: Andreae 1814.

[**Duttenhofer,** K. Aug. F.]: **Nachrichten** von dem Wilhelmskanal in Heilbronn a. N., zur Herstellung einer ununterbrochenen Schiffahrt zwischen Cannstadt und Mannheim. Stuttg.: Mäntler 1827.

Feuerbach, Anselm: Ist denn wirklich Karl d. Gr. i. J. 793 von Regensburg aus durch den Altmühlgraben zu Schiff nach Würzburg gefahren? — in: Fs. Kleinen Schriften. 1833, 396—420.

Duttenhofer, [K. Aug. F.]: Neckarkarte von Canstatt bis Böttingen (Landesgrenze). Massstab 1 : 50 000. Stuttgart: Statist.-topogr. Bureau. 1833. 4°.

Darstellung der Verhältnisse der obern Neckarschifffahrt nach dem Zustand im Mai 1836 mit Beziehung auf die noch erforderlichen Verbesserungen der Wasserstrasse bis Cannstatt. Cannstatt: Richter 1836. Kaps.

Chevalier, Mich.: Die Eisenbahnen im Vergleich mit den Wasserstrassen, übersetzt von F. L. Lindner. Stuttgart: Cotta 1838.

Oppenheim, Heinr. B.: Der freie deutsche Rhein. Geschichtliche und rechtliche Entwickelung der Gesetzgebung des Rheins. Stuttgart: Cotta 1842.

Ueber das **Unternehmen** der Forstverwaltung, den Kocherfluss für Langholz flossbar zu machen, über Holztheurung und Eisenbahnen. Stuttgart: Müller, Febr. 1843.
16 in: Württ. Eisenbahnschriften. Sammelbd. 1.

Dönniges, W[ilh.]: Die deutsche Schifffahrts-Akte und die Differenzial-Zollfrage, im Interesse Deutschlands und des D. Zollvereins erläutert. Berlin: Trautwein 1848.

Meidinger, Heinr.: Statistische Uebersicht der Neckar-Schifffahrt und Flösserei. Frankfurt: Brönner 1850.

Wurm, Chn. Frdr.: Vier Briefe über die freie Donau-Schifffahrt. Leipzig: Mayer 1855. — Fünf Briefe über die Freiheit der Flussschifffahrt und über die Donau-Akte vom 7. Nov. 1857. Ebd. 1858.

Die **Donauschifffahrts-Frage** in ihrer Entwicklung von dem Wiener Congresse bis zum Abschluss der Donauschifffahrts-Acte vom 7. November 1857. Stuttgart: Metzler 1858.

Drei österreichische **Denkschriften** über die Donauschiffahrts-Acte vom 7. November 1857. Leipzig: O. Wigand 1858.

Pözl, J. v.: Gesetz von 1852 über den Uferschutz. [Nebst:] Ordnung der Schiff- und Flossfahrt auf den Bayer. Seen, Flüssen und Kanälen, erläutert — in: Gesetzgebung des Kgr. Bayern. Th. 1. Bd 2. 1859.

A. **Denkschrift** der Gh. Badischen Regierung über die Nothwendigkeit, einer mit Aufhebung der Durchgangsabgaben des Zollvereins gleichzeitig eintretenden sehr namhaften Ermässigung der Rheinzölle. (Januar 1859.) Bornheim [1860]. [Beigedr.:]
B. Denkschrift der Hessischen Regierung über Ermässigung der Rheinzölle (Juni 1859).
C. Unmassgebl. Bemerkungen der Badischen Regierung zu der Denkschrift der Hessischen Regierung (Sept. 1859).
D. Protokoll in Betreff der Ermässigung der Rheinzölle (Dat. Braunschweig 16. Nov. 1859).
E. Antrag in dem Preuss. Abgeordnetenhause: Rheinzoll und Lootsenzwang (Dat. Berlin 6. Februar 1860).

[**Soetbeer,** Gg. Adf.:] Die Elbzölle. Aktenstücke und Nachweise 1814—1859. Nebst Einleitung. Leipzig: Brockhaus 1860.

Wasserschleben, Herm.: Rechtliches Gutachten, ob die Rheinuferstaaten nach Aufhebung der Rheinschifffahrts-Abgaben zur Leistung der auf dem Reichs-Deputations-Hauptschlusse vom 25. Februar 1803 beruhenden s. g. Rheinzollrenten rechtlich verpflichtet sind. Giessen: Heinemann 1868. 4°.

Gutachten über die Einführung der Schleppschiffahrt an versenktem Tau oder Kette auf dem Neckar. (Verf. Martens, Honsell, Bellingrath.) Heilbronn 1873. Kaps.

Die **Einführung** der Kettenschiffahrt auf dem Neckar. Heilbronn 1874. 4°. Kaps.

Jahresbericht für die Erste Ordentliche Generalversammlung der Aktionäre der Schleppschiffahrt auf dem Neckar in Heilbronn; Betriebsjahr 1878. Heilbronn 1879. 4°.
— — f. d. 3.—13., 15.—24. Generalversammlung. Heilbronn 1881—91. 1893—1902. 4°.
Statuten der Aktiengesellschaft Schleppschiffahrt auf dem Neckar. Heilbronn 1897. Kaps.
Zur **Frage** der Wiedereröffnung der Schiffahrt auf dem mittleren Neckar. Eine hydrographische und volkswirtschaftliche Untersuchung, hrsg. von dem K. W. Ministerium des Innern, Abt. für Strassen- und Wasserbau, und der Handels- und Gewerbekammer Stuttgart. Stuttgart: Kohlhammer 1889. 4°.
Der **Rheinstrom** und seine wichtigsten Nebenflüsse von den Quellen bis zum Austritt des Stromes aus dem Deutschen Reich. Hydrographische, wasserwirtschaftliche und wasserrechtliche Darstellung [von L. Neumann und Karl Schenkel]. Im Auftrag der Reichskommission zur Untersuchung der Rheinstromverhältnisse hrsg. (mit Vorwort von [Max] Honsell). Berlin: Ernst & Korn 1889. 2°. Atlas in qu. 2°.
Honsell, Max: Die Wasserstrasse zwischen Mannheim—Ludwigshafen und Kehl—Strassburg. Canal oder freier Rhein? Ebd. 1890.
Harttung, Max: Die Kettenschleppschiffahrt auf dem Neckar — in: Württ. Jahrb. 1894. I, 305 f. 4°.
Denkschrift über den Entwurf eines Rhein-Elbe-Kanals. Auf Grund der Vorarbeiten aufgestellt Berlin, 1. Januar 1899. Prüsmann, Kgl. Wasser-Bauinspektor. 2 Hefte. Berlin: Gisevius [1899]. 4°.
Kommissionsbericht über die Wasserstrassen-Vorlage des Jahres 1904. [Preuss.] Haus der Abgeo. Sess. 1904/05 Drucks. Nr. 594. Berlin: Möser 1904. 4°.
Huber, F[ranz] K[arl]: Zur Frage der Einrichtung eines Gross-Schiffahrtsweges auf dem Neckar (Mannheim—Esslingen). Denkschrift hrsg. von dem Komitee für die Hebung der Neckarschiffahrt. Stuttgart: C. Hammer 1900.
Stengel, Karl v.: Das Recht der Wasserstrassen — in: Allg. Zeitung 1902. Beil. Nr. 108. 109.
Die **Verbindung** des Rheins mit der Donau durch Württemberg. [Hrsg. vom] Komitee für die Hebung der Neckarschiffahrt. Mit Uebersichtsplan, Uebersichtslängenprofil und Anhang. Stuttgart: Strecker & Schr. 1903. Kaps.
Faber, Ed.: Die Verbesserung der Schiffbarkeit der bayerischen Donau und die Durchführung der Grossschiffahrt bis nach Ulm. Mit Abbild. Stuttgart: Hobbing & Büchle 1904.
Endriss, Karl: Zur Erforschung, Pflege und Bewirtschaftung der Donauversinkung. [Stuttgart: April 1905.] gr. 2°. Kaps.
Auch in Es.: Für Württembergs Scholle. 1906.
Heiman, Hanns: Die Neckarschiffahrt seit Einführung der Schleppschiffahrt. (Heidelb. phil. Diss. von 1902.) Berlin: Schmitz & Bukofzen 1905.
— Die Neckarschiffer. Teil 1: Beiträge zur Geschichte des Neckarschiffergewerbes und der Neckarschiffahrt. Heidelberg: Winter 1907.
Die **Kanalisierung** des Neckars sowie der Neckar-Donau-Kanal und die württemb. Forstwirtschaft. Von Forstrat [Herm.] Müller und Forstamtm. Dr. König — in: Bericht über die 21. Versamml. des Württ. Forstvereins 1905. Stuttgart 1906.
Die **Erhebung** von Schiffahrtsabgaben auf dem Rhein. Denkschrift des Arbeitsausschusses der Rheinschiffahrtsinteressenten (Handelskammern usw. Mainz: Diemer 1905.
Peters, Max: Schiffahrtsabgaben. T. 1.: Die Rechtslage. (Schriften des Vereins für Sozialpolitik. 115, 1.) Leipzig: Duncker & H. 1906.
Mayer, Otto: Schiffahrtsabgaben. Kritische Bemerkungen zu der gleichnamigen Schrift des M. Peters. Tübingen: Mohr 1907.
Peters, Max: Schiffahrtsabgaben auf natürlichen Wasserstrassen nach D. Reichsrecht. Erwiderung auf die Kritik des Prof. Otto Mayer. Leipzig: Duncker & H. 1907.
Mayer, Otto: Studien zur Rheinschiffahrtsakte — in: Annalen d. D. Reichs 1907, 1—15.

b) Bodensee (vergl. X, 12 F. S. 478):

Reuchlin, Herm.: Der Bodensee, Schiffahrt und Handel darauf — in: Schwaben wie es war und ist. 1. 1842.
Bethge: Die geschichtliche Entwicklung der Württ. Bodenseedampfschiffahrt (Gedenkblatt zum 50jähr. Bestehen des Staatsbetriebs). Stuttgart: Metzler 1905. 4°.
Pernwerth v. Bärnstein, Frdr.: Die Dampfschiffahrt auf dem Bodensee und ihre geschichtliche Entwicklung [I.] während ihrer ersten Hauptperiode 1824—1847. (Wirtsch. und Verw.Studien 21.) Leipzig: Deichert 1905 [1904].
— — [II.] im Zusammenwirken mit den Eisenbahnen während ihrer zweiten Hauptperiode 1847—1900. (Ebd. 22.) Mit 1 Karte. Leipzig: Deichert 1906.
Krumholz, Emil: Die Geschichte des Dampfschiffahrtsbetriebs auf dem Bodensee. Innsbruck: Wagner 1906. 4°.

c) Seeschiffahrt (s. a. IX, 5. Flotte. S. 395):

Reglement über den Nachweis der Befähigung als Seeschiffer und Seesteuermann auf Deutschen Kauffahrteischiffen, nebst Ausführungsverordnungen und der Reichsverordnung zur Verhütung des Zusammenstossens der Schiffe auf See. Berlin: Heymann 1872.

3 an: Reglements über die Annahme etc. im Postdienste. 1872.

Oehlrich, G. W.: Deutschland zur See, seine Schiffahrt und sein Handel. Nebst Darstellung des See-Verkehrs aller übrigen Länder. Hamburg: Meissner & Schirges 1849.

Ratzel, Frdr.: Das Meer als Quelle der Völkergrösse. Politisch-geograph. Studie. München: Oldenbourg 1900.

---

4. Postwesen.

A. Postrecht; Gesetze und Ordnungen.

Post- und Metzger-Ordnung. Dat. Stuttgart 26. Juni 1622 — in: Ordnungen, allerhand. Stuttgart: Rösslin 1670. 4°.

Mayer, F[riedr]. F[r].: Sammlung der württ. Gesetze in Betreff des Post- und Landbotenwesens. Tübingen: Fues 1847 = Sammlung der württ. Gesetze v. Reyscher. T. 15 Anhang 2. (Bd. 20).

Gesetz über das Preussische Postwesen vom 5. Juni 1852 und das Reglement vom 31. Juli 1852 nebst den Instruktionen etc. Berlin: Decker 1853.

— — (Dasselbe), erläutert durch die Motive zum Regierungs-Entwurfe, Kommissions-Berichte und Kammer-Verhandlungen. Kreuznach: Voigtländer 1853.

[Württembergische] **Post-Transport-Ordnung** für den Verkehr im Inlande und mit den Ländern des D. Postvereins; gültig vom 1. Juli 1861 an. Stuttgart: Hauber 1861.

Braunschweig, L.: Anleitung für die telegraphische Correspondenz nach dem Dienst- und Betriebsreglement des Nordd. Bundes. Mit Telegraphenkarte von Deutschland. Berlin 1869.

Reglement über die Annahme, Prüfung und Anstellung von Civil- und Militär-Anwärtern im Postdienste nebst Instruktionen. Berlin: Heymann 1872. [Angeb.:]

Reglements über die Annahme, Anstellung und Beförderung der Aspiranten für den Dienst in der Kais. Deutschen Telegraphie, die Prüfungen und Kautionen von 1869. Ebd. 1873.

Meili, Frdr.: Das Telegraphen-Recht. Eine civilist. Abhandlung. 2. Aufl. Zürich: Orell Füssli 1873.

Gebühren-Tarif für die Deutschen Telegraphenämter. Aufgestellt im Kais. General-Telegraphenamt. Berlin: 22. Februar 1876.

Fischer, P[aul] D[avid]: Die Deutsche Postgesetzgebung. Textausgabe mit Anmerk. (Sammlung Guttentag.) Berlin 1872.

— Die D. Post- und Telegraphen-Gesetzgebung. Nebst dem Weltpostvertrag und dem Internat. Telegraphenvertrag. Text-Ausg. mit Anmerk. 5. Aufl. von M. König. Ebd. 1902.

B. Geschichte, Statistik, Zeitfragen.

Gründliche und umbständliche **Information**, was es sowol bey denen gesambten Reichsständen, als auch und absonderlich bei denen Frey- u. ReichsStätten für eine Bewandtnuss u. Beschaffenheit mit dem Botten-Wesen habe. Regenspurg: Emmrich 1686.

[**Harpprecht**, Stef. Chf.:] Gründlicher Bericht, was es mit des heil. Röm. Reichs Chur-Fürsten u. Stände, Post- u. Bottenwesen, insonderheit in dem Hzgt. Würtemberg von Maximiliani I. biss auf gegenwärtige Zeit vor eine eigentliche Beschaffenheit gehabt und noch habe. o. O. 1710. (2°.) 4°.

Schweppe, Joh. Ludw.: Würtembergischer Mercurius, oder Botten- und Meilen-Buch, darinnen die würtembergische Bottenmeisterey und das Bottenwesen vollkommen hergestellet wird. Stuttgart: Hallberger (1755).

Reiss-Büchlein. Wie den Meylen nach von Stuttgart aus den Botten gelohnt wird. [Um 1760.] Hdschr. 124.

Ungrund derer gegen das kayserliche Reichs-Post-Regale u. dessen obristrichterliche Handhabung ausgesonnenen Verunglimpfungen. Wien [Juni] 1758. 4°. Kaps.

[**Cannegiesser**, Leonh. Heinr. Ludw.:] Nothwendige reichssatzungsmässige Anmerkungen über den so betitelten Ungrund derer gegen das Kays. Reichs-Post-Regale ausgesonnenen Verunglimpfungen. [Regensb. Sept.] 1758. 2°.

Gründliche **Vertheidigung** der churf. Braunschweig-Lüneburgischen Post-Gerechtigkeit, worin das den Reichs-Gesetzen zuwider laufende Verfahren des Kays. Reichs-Hofraths vor Augen geleget wird. Hannover 1758. 2°.

Auch in: Neue Europ. Staatskanzlei 1. 120. — Angeb.:

1. Reichs-Gesätzmässige **Prüfung** der s.g. Gründl. Vertheidigung der churf. Braunschweig-Lüneburgischen Postgerechtigkeit. Wien: Trattner 1759.
2. Abgedrungene **Rechtfertigung** gegen das von Seiten der Chur-Hannöverischen Gesandschaft unterm 25. Februarius [15. Mart.] a. c. distribuirte Pro-Memoria. Wien: Trattner 1759. 2°.
3. [**Strube**, Dav. Gg.:] Beweis der Nichtigkeit aller ScheinGründe, womit das frstl. Taxische Betragen gegen Se. Kgl. Majestät von GrossBritannien als Churfürsten zu Braunschweig-Lüneburg in der s.g. Prüfung gerechtfertigt werden wollen. Hannov. 1760. 2°.
4. **Rescript** an die churbraunschweigische Comitial-Gesandtschaft (wider die durch das ganze Reich sich erstrecken sollende Taxische Universal-Post Monarchie) d. d. Hannover 6. May 1760. [Regensburg: Mai 1760.] 2°.

Cunibert, Franz v.: Akademische Abhandlung von den Sr. Kurf. Gnaden zu Maynz als Erzkanzlern in Ansehung des Kayserl. Reichspostwesens zustehenden Gerechtsamen. Aus dem Latein. frey übersetzt von A. F. J. [Mainz, Januar] 1785.

Vorläufige **Beleuchtung** und Ungrund der angeblichen Missbräuche des Kaiserlichen Reichs Post[wes]ens. Mit deutscher Wahrheit von einem Privatmanne. o. O. 1789.

Ueber das gemeine **Reichs-** oder fürstl. Taxische **Postwesen**, gegen Pütter in Göttingen. Hildburghausen: Hanisch 1792.

Scholl, F. A.: Das Württembergische Postwesen. Systemat. Darstellung der Organisation nebst einer Sammlung der Gesetze etc. sowie einer Geschichte des Württemb. Postinstituts. Stuttgart: Metzler 1838.

Scharff, Frdr.: Die Ansprüche und Rechte der Thurn und Taxisschen Post (Art. 17 der D. Bundes-Acte), gegenüber den Eisenbahn-Unternehmungen, mit besonderer Berücksichtigung der Taunus-Eisenbahn. Frankfurt: Sauerländer 1840.

Die fürstl. Thurn u. Taxisschen **Posten.** Von einem Unpostalischen — in: Konstitut. Jahrbücher 1843. 1, 129.

Die Taxisschen **Posten** u. Posttaxen od. Post, Staat u. Publikum. Von einem Unpostalischen — Das. 1844. 1, 304.

Weil, Karl: Die Taxis'sche Post u. die Konstitut. Jahrbücher — Ebd. 1845. 1, 287.

Mohl, Mor.: Eisenbahnen und Postmonopol. Stuttg. 1843.

Mohl, Rob. v.: Das rechtl. Verhältniss der taxisschen Post zu den Staatseisenbahnen — in: Zeitschr. f. d. ges. StaatsWiss. 1844, 7—50.

Stängel, Karl: Das deutsche Postwesen in geschichtlicher und rechtlicher Beziehung von seinem Ursprunge bis auf die neueste Zeit. Nebst Erörterungen über das Verhältnis Preussens, das Postrecht Württembergs und das Verhältnis der Post zu Eisenbahnen. Stuttgart: Schweizerbart 1844.

Ueber das **Verhältniss** der fürstl. Thurn und Taxis'schen Postverwaltung zu den Eisenbahnen. Frankfurt 1845.

Die **Post** und die Eisenbahnen im Kgr. Württemberg. Entgegnung auf die Druckschrift: Ueber das Verhältniss der Thurn- und Taxis'schen Postverwaltung zu den Eisenbahnen. Stuttgart: Beck & Fränkel 1845.

Wickede, Jul. v.: Notwendigkeit einer Reform des D. Postwesens — in: Konstitut. Jahrbücher 1847. 1, 43—92.

Die württemb. **Eisenbahnen** und das Postregal — in: D. Viertelj.Schrift. 1848. 3, 133.

[**Linde**, Justus Timoth. Balth.]: Das deutsche Postrecht nach der bundesgesetzl. Bestimmung unter Garantie acht europäischer Mächte 1857 = Archiv f. d. öffentl. Recht des D. Bundes. Bd 2 H. 2.

— Das deutsche Postrecht nach seiner staatsrechtl. Beschaffenheit. 1858 — ebd. Bd 3 H. 1.

Stephan, Heinr.: Geschichte der Preussischen Post von ihrem Ursprung bis auf die Gegenwart. Berlin: Decker 1859.

Ulrichs, K.: Historisch-rechtliche Beleuchtung des in der Nassauischen landständ. Versammlung erstatteten Commissions-Berichts über die Postverwaltung im Herzogthum. 1861 = Archiv f. d. öffentl. Recht des D. Bundes. Bd 4 H. 2.

Stephan, [Heinr.]: Weltpost und Luftschifffahrt. Berlin: Springer 1874.

Goepfert, Rob.: Staatspost und Privatpost. Unter Berücksichtigung der geschichtl. Entwickelung der Post und Postgesetzgebung. Dresden: Baensch 1887.

Jung, J.: Entwickelung des deutschen Post- und Telegraphenwesens in den letzten 25 Jahren. Gedenkblätter zum 25jähr. Bestehen eines einheitl. Post- u. Telegraphenwesens in Deutschland. 3. Aufl. Leipzig: Duncker & H. 1893.

Post-, Telegraphen-, Eisenbahn- und Schiffahrtsstations-Verzeichnis des Deutschen Reichs. Leipzig und Wien: Bibliogr. Inst. [1896].

Statistik der deutschen Reichs-Post- und Telegraphen-Verwaltung f. d. Kalenderjahr 1899. Berlin: Reichsdruckerei 1900. 4°.

Schweiger-Lerchenfeld, Amand Frhr. v.: Das neue Buch von der Weltpost. Geschichte, Organisation und Technik des Postwesens von den ältesten Zeiten bis auf die Gegenwart. Mit Abbild. und Karten. Wien und Leipzig: Hartleben [1901]. 4°.

Weber, Friedr.: Post und Telegraphie im Kgr. Württemberg. Denkschrift aus Anlass des Ablaufs der 50jährigen Verwaltung des Württemb. Post- und Telegraphenwesens durch den Staat. Unter Mitwirkung von Fachmännern. Stuttgart: Kohlhammer 1901. 4°

Hieber, Jhs.: Die Einheitsmarke. (Deutsche Stimmen. 4, 1.) Berlin 1902.

C. Telegraph und Telephon.

Hassler, A.: Der Staats- und Eisenbahn-Telegraph mit besonderer Berücksichtigung der württemb. technischen Einrichtungen. Mit 22 Taf. Stuttgart: Selbstverlag 1877.

Schoettle, Gust.: Der Telegraph in administrativer und finanzieller Hinsicht. Stuttgart: Kohlhammer 1883.

Hassler, A.: Die Staatstelephonie in Württemberg. 2. Aufl. Stuttgart: Kohlhammer 1897.

5. Eisenbahnen.

A. Eisenbahnrecht. Gesetze und Ordnungen.

Camphausen, Ludolf: Versuch eines Beitrags zur Eisenbahn-Gesetzgebung. Köln: Du Mont-Schauberg 1838.

Skarda, L. J.: Das österreichische Privilegien-Recht. Nebst Anhang über die bezüglich der Dampfschifffahrt, Dampfmaschinen oder Eisenbahnen erlassenen gesetzlichen Vorschriften. Wien: Benko 1842.

Bessel, Aug. und Ed. Kühlwetter: Das Preussische Eisenbahnrecht. 2 Bde. Köln: Eisen 1855, 57.

Koch, Wilh.: Deutschlands Eisenbahnen. Versuch einer systematischen Darstellung der Rechtsverhältnisse aus der Anlage und dem Betriebe derselben. 2 Bde. Marburg: Elwert 1858–60.

Bahnpolizei-Reglement für die Eisenbahnen Deutschlands. (Vom 3. Juni 1870 resp. 29. Dec. 1871.) Berlin: Decker 1872. Kaps.

Betriebs-Reglement für die Eisenbahnen Deutschlands. (Vom 10. Juni 1870 resp. 22. Dec. 1871.) Berlin: Decker 1872. Kaps.

Spezial-Bestimmungen zum Betriebsreglement für die Eisenbahnen Deutschlands und Tarife für die Beförderung von Personen, Reisegepäck und Hunden auf den K. Württ. Staatseisenbahnen. Gültig vom 1. Juni 1874 ab. Stuttgart: Metzler 1874.

Wächter, Karl Gg. v.: Die Entscheidungsgründe zu dem Schiedsspruche in der Berlin-Dresdener Eisenbahnsache. Beitrag zur Lehre von der Auslegung der Verträge. Leipzig: Fues 1877.

Eisenbahn-Verkehrs-Ordnung vom 26. Okt. 1899. Gültig vom 1. Januar 1900. Textausgabe mit Erläut. und Auszug aus dem HGB. Berlin: Siemenroth & Troschel 1900.

Schwarzkopf, Jul.: Eisenbahn-Handbuch. Nach amtlichen Quellen. Stuttgart: Greiner & Pfeiffer 1900. 4°.

Peege, B.: Die Deutschen Eisenbahn-Gesetze sowie die Einrichtungen der Eisenbahnen Deutschlands und des Vereins D. Eisenbahnverwaltungen. 3. neu bearb. Aufl. Dresden: Heinrich 1901.

Eger, Gg.: Das [Preussische] Gesetz über die Bahneinheiten. Vom 19. August 1895 in der Fassung des Gesetzes vom 11. Juni 1902. [Bisher: Gesetz, betreffend das Pfandrecht an Privateisenbahnen etc.] Kommentar nebst Ausführungs-Verfügungen etc. 2. Aufl. Berlin: Guttentag 1905 [1904].

Fritsch, K.: Die Eisenbahnen. (Handbuch der Gesetzgebung von Hue de Grais. 19.) Berlin: Springer 1906.

Hammer, Paul: Haftung der Eisenbahnen bei Verletzung und Tötung von Personen — in: Annalen d. D. R. 1906, 761. 845.

Vergl. im übrigen IV, 6 C. Haftpflicht S. 160. XIV, 3 D. Frachtrecht S. 644.

B. Geschichtliche, statistische, systematische Schriften.

a) Ueberhaupt:

Wood, Nic.: Praktisches Handbuch der Eisenbahnkunde und innern Communication im Allgemeinen. Uebers. und Einl. von Herm. Köhler. Braunschweig: Westermann 1839. Mit 1 Atlas in 2°.

Reden, Friedr. Wilh. Frh. v.: Die Eisenbahnen Deutschlands. Statistisch-geschichtliche Darstellung ihrer Entstehung, ihres Verhältnisses zu der Staatsgewalt, sowie ihrer Verwaltungs- und Betriebs-Einrichtungen. 11 Bde. Berlin: Mittler 1843—47.

1: (Allgemeiner Teil) 1843.
2. 3: Oesterreich nebst Supplement. 1844, 46.
4. 5: Preussen " " 1844, 46.
6. 7: Württemberg, Baden, Sachsen nebst Supplement. 1845, 46.
8. 9: Hessen, Mecklenburg, Braunschweig, Nassau, Schleswig-Holstein, Frankfurt, Hamburg, Lübeck nebst Supplement. 1845, 46.
10: Hannover, Baiern, Bremen. Supplement. 1847.
11: Alphab. Register 1847.

Ausführliche **Nachweisung** über den Eisenbahnbau im Gh. Baden nach dem Stand am 1. Jan. 1844. Mit 22 Beilagen und 1 besondern Hefte (u. d. Tit.: Die badische Eisenbahn. Sammlung von Constructionen etc.) Bearb. und hrsg. von den Beamten der Grossh. Oberdirection des Wasser- und Strassenbaues. Karlsruhe 1844. 4°.

Michaelis, Jul.: Deutschlands Eisenbahnen. Geschichte und Beschreibung der Eisenbahnen, Verfassung, Anlagecapital, Frequenz, Einnahme, Rentabilität und Reservefonds nebst Uebersicht der Actiencurse. Leipzig: Amelang 1854.

Chemins de fer de l'Europe. Recettes comparatives des années 1861 et 1862. [Par le bureau de statistique de la direction générale des ponts et chaussées et des chemins de fer. Paris] o. J. 4°.

Handbuch des Eisenbahnwesens in ökonomischer, rechtlicher, administrativer und technischer Beziehung. 5 in 2 Bdn. Stuttgart: Maier 1875.

1: Grundzüge des EBWesens in seinen ökonom., polit. und rechtlichen Beziehungen von Max Haushofer. (1873).
2: Bau und Ausrüstung der EB. von Rud. Paulus. [2. Aufl. 1882 s. u.]
3: Verwaltung der EB. und Buchführung von Louis Schmidt.
4: EBGeographie von Max Haushofer.
5: Handbuch des praktischen Eisenbahndienstes von Frdr. Wilh. Rohr.

Paulus, Rdf.: Bau und Ausrüstung der Eisenbahnen unter Berücksichtigung der Sekundär-Bahnen. Mit Holzschn. 2. Aufl. Ebd. 1882. [1. Aufl. 1875 s. o.]

Schwabe, Herm.: Geschichtlicher Rückblick auf die ersten 50 Jahre des Preussischen Eisenbahnwesens. Berlin: Siemenroth & Worms 1895.

Böhtlink, Arth.: Karl Frdr. Nebenius. Der D. Zollverein, das Karlsruher Polytechnikum und die erste Staatsbahn in Deutschland. Karlsruhe: Jahraus 1899. 4°.

Müller, Karl: Die badischen Eisenbahnen in historisch-statistischer Darstellung. (Mit 2 Karten etc.) Heidelberger Verlagsanstalt 1904.

Kech, Edw.: Die Gründung der Gh. Badischen Staatseisenbahnen. Karlsruhe: Braun 1905.

Hoff, W. u. F. Schwabach: Nordamerikanische Eisenbahnen, ihre Verwaltung und Wirtschaftsgebahrung. Berlin: Springer 1906.

Statistik der im Betriebe befindlichen Eisenbahnen Deutschlands, nach den Angaben der Eisenbahn-Verwaltungen bearb. im Reichs-Eisenbahn-Amt. Bd. 20ff. Rechnungsjahr 1899ff. 5 Bde. Berlin: Mittler 1901ff. 2°.

Statistische **Nachrichten** von den Eisenbahnen des Vereins Deutscher Eisenbahnverwaltungen für das Rechnungsjahr 1899—1904f.. (Jg. 50ff.) 6 Bde. Berlin: Felgentreff & Co. 1901—06f. 2°.

Zeitung des Vereins Deutscher Eisenbahnverwaltungen. Jg. 43ff. Berlin: Springer 1903—07. 4°.

b) Württemberg:

Schlierholz, [Josef] v.: Vortrag über die Entwicklung des Eisenbahnwesens in Württemberg, gehalten bei Eröffnung der Ausstellung von Plänen auf dem Gebiet des Ingenieurwesens. Nebst Bericht über die Ausstellung (von Lang & Laissle). Stuttgart: Kohlhammer (1877). 4°.

Fraas, Osk.: Württembergs Eisenbahnen mit Land und Leuten an der Bahn. Stuttg.: Schweizerbart 1880.

Morlok, Gg. v.: Die Kgl. Württembergischen Staatseisenbahnen. Rückschau auf deren Erbauung 1835—1889. Mit Jll. Stuttgart: D. Verl.-Anstalt. 1890. 4°.
Jakob, Osk.: Die Kgl. Württembergischen Staatseisenbahnen in historisch-statistischer Darstellung. Tübingen: Laupp 1895.
Supper, [Otto]: Die Entwicklung des Eisenbahnwesens im Kgr. Württemberg. Mit Abbild. Stuttgart: Kohlhammer 1895 4°.

C. Zeitfragen.

a) Allgemeines:

[**Müller**, Alex.:] Eine nationalindustrielle u. staatswirthschaftliche Mahnung an die deutsche Gesetzgebung. Zur Sache der Eisenbahnen — in: Archiv f. d. neueste Gesetzgeb. Bd. 7 H. 2 S. 1—17 (u. Bd. 8 S. 193). 1836.
Auszug aus dem technischen Gutachten des Comité für Eisenbahnen im GH. Baden. Karlsruhe: Hasper 1837.
Bericht des Comité's für Eisenbahnen im GH. Baden an das Ministerium des Innern. Karlsruhe: Müller 1837.
Chevalier, Mich.: Die Eisenbahnen im Vergleich mit den Wasserstrassen, übersetzt von F. L. Lindner. Stuttg.: Cotta 1838.
2 in: Württ. Eisenbahnlinien. Sammelbd. 1. 4°.
Beyse, A. W.: Beiträge zum praktischen Eisenbahnbau. 2 Thle in 2 Bdn. Mit Abbild. Karlsruhe: Macklot 1840, 41. 4°.
Darlegung der technischen und Verkehrs-Verhältnisse der Eisenbahnen, nebst Erörterung über die militärische Benutzung derselben. Berlin, Posen und Bromberg: Mittler 1841.
Klemm, L. W.: Volkswirthschaftliche Folgen der Eisenbahnen — in: Staatswirthschaftl. Blätter H. 5. 1842.
Negrelli, L.: Die Eisenbahnen mit Anwendung der gewöhnlichen Dampfwägen als bewegende Kraft über Anhöhen und Wasserscheiden sind ausführbar. Wien: Beck 1842. 4°.
Beyse, A. W.: Neueste Erfahrungen im Eisenbahnwesen. 3 in 1 Bd. [Sondert. des 1. Heftes: Beschreibung des Eisenbahnbaues auf Pfählen nach dem Schnellbausystem in Amerika.] Karlsruhe: Macklot 1842—44. 4°.
Rühlmann, Mor.: Leichtfassliche Belehrung über das gesammte Eisenbahnwesen. Prag: Haase 1842.
Hansemann, Dav.: Ueber die Ausführung des Preussischen Eisenbahnsystems. Berlin: Duncker 1843.
Moltke, Helm. Gf. v.: Welche Rücksichten kommen bei der Wahl der Richtung von Eisenbahnen in Betracht?, 1843 — in: Ms. Gesammelten Schriften. 2. 1892.
Mohl, Mor.: Eisenbahnen und Postmonopol. Sollen die Zweigbahnen Pferdebahnen sein und sollen sie Privatunternehmern überlassen werden? Stuttg.: Metzler 1843.
Becker, Friedr.: Die atmosphärische Eisenbahn. Nach den Berichten von Smith, Mallet, Samuda, Pim etc. und englischen Quellen bearbeitet. Frankfurt a. M.: Hermann 1844.
Klemm, L. W.: Die Eisenbahnen, nach Anlage, Bau und Betrieb wirthschaftlich und technisch dargestellt. Stuttgart: Steinkopf 1844.
Gutensohn, J. G.: Vergleichende Betrachtung über EisenbahnAnlagen und ihren Betrieb durch Locomotiv- und Pferde-Kraft. 2. Aufl. München: Fleischmann 1845.
Morel, K[arl]: Das Schweizerische Eisenbahnnetz und seine national-ökonomische, politische und sociale Bedeutung. Bern: Jent & Reinert 1851.
Rüttimann, J.: Rechtsgutachten: in wie weit durch die Eisenbahn-Conzessionen der Kantone und die Beschlüsse der Bundesversammlung für die Gesellschaften Privatrechte begründet worden seien. Zürich: Zürcher & Furrer 1870.
Magenau, Jul.: Steigerung der Erträge des nutzbaren Eisenbahnareals hauptsächlich durch ObstCultur. Mit specieller Berücksichtigung Württembergischer Verhältnisse. Stuttg.: Liesching 1873.
Cohn, Gust.: Untersuchungen über die englische Eisenbahnpolitik. 2 Bde. Leipzig: Duncker & H. 1874, 75.
Jungermann, W.: Die Errichtung eines Reichs-Eisenbahn-Amtes. Gesetz vom 27. Juni 1873. Erläut. Berlin: Kortkampf 1874.
Mohl, Mor.: Ueber den Entwurf eines Reichs-Eisenbahn-Gesetzes und dessen Unzulässigkeit. Stuttgart: Wittwer 1874.
Weber, Max Maria Frh. v.: Bemerkungen zum vorläufigen Entwurf eines (deutschen) Reichseisenbahngesetzes. Leipzig: Teubner 1875.
Mohl, Mor.: Bemerkungen zu dem Vorläufigen Entwurfe eines Reichs-Eisenbahn-Gesetzes vom April 1875. Stuttgart: Wittwer 1875.

Mohl, Mor.: Die Frage von Reichs-Eisenbahnen. Stuttgart: Wittwer 1876.
Varnbüler, [Karl] Frh. v.: Soll das Reich die deutschen Eisenbahnen erwerben? Stuttg.: Hallberger 1876.
Menz, R.: Der Transport-Luxus. Wirthschaftliche Studien über Deutschlands Eisenbahnwesen. Berlin: Heymann 1878.
Cohn, Gust.: Der Staat und die Eisenbahnen — in: Cs. Volkswirthschaftl. Aufsätzen. 1882. 51—92.
Gross, Gust.: Die Staatssubventionen für Privatbahnen. Wien: Hölder 1882.
Engel, Ed.: Eisenbahnreform. Jena: Costenoble 1888.
— Der Zonentarif. 7. Aufl. Das. 1891.
Weichs-Glon, Friedr. Frh.: Entspricht die gegenwärtige Organisation der Staatsbahn-Verwaltungen den Zwecken und Aufgaben des Verkehrswesens. Tübing.: Laupp 1895.
Terra, Otto de: Soziale Verkehrspolitik. Berlin: Heymann 1895.
Mülberger, Arth.: Die Eisenbahn-Frage in der Schweiz. (Schweiz. Blätter f. Wirtsch.- u. Sozialpolit. Jg. 6. N. 3. Bern 1898.) Kaps.
Terra, Otto de: Im Zeichen des Verkehrs. Kritische Streifzüge und Reformgedanken. Berlin: Vita 1899.
Zur **Reform** der Personentarife in Baden. Den badischen Landständen und dem badischen Verkehrsminister gewidmet von einem Badener. Mannheim: Aletter 1900. Kaps.
Boehtlingk, Arth.: Unsere deutschen Eisenbahnen. Ein Weckruf. Karlsruhe: Jahraus (1900).
Ferroviarius: Der preussisch-hessische Eisenbahnvertrag. Den Süddeutschen zur Nutzanwendung! [Mit Vorwort von Gg. Frh. v. Wöllwarth-Lauterburg.] Stuttg. 1901. Kaps.
Barthold, Karl: Die Eisenbahntariffrage. Tarifirungskunst und Tarifreform. Karlsruhe: Braun 1901. Kaps.
Bericht über die öffentliche Versammlung der Verkehrs-Commissionen des Verbandes reisender Kaufleute Deutschlands am 18. Mai 1901 (betr. Personentarifreform und Reichseisenbahn-Gemeinschaft). o. O. [Juni 1901]. Kaps.
Jassniger, J.: Einheitlicher Zonentarif für Personen und Güter in Deutschland — in: Allg. Zeitg. 1901. Nr. 48.
Haussmann, Konr.: Eisenbahnpolitik, Tarifreform und preussisch-hessische Eisenbahngemeinschaft. Rede vom 9. Mai 1901. (Aus: Verhandlungen der Kammer der Abgeo. etc.) Stuttgart: Grüninger 1901.
Losch, Herm.: Zur württembergischen Eisenbahn- uud Steuerpolitik — in: Zeitschr. f. d. ges. Staatswiss. 1901, 385.
Huber, F[ranz] C[arl]: Auf dem Wege zur Eisenbahngemeinschaft! Denkschrift im Auftrage des Württembergischen Handelskammertages vom 27. Sept. 1901. Stuttgart: Grüninger 1902.
[**Rössger**, Alban:] Zur Eisenbahnfrage in Württemberg. Selbsthilfe oder Eisenbahngemeinschaft? Stuttgart: Kohlhammer 1902. Kaps.
Trommer, Ludw. Ed.: Eisenbahn-Zeitfragen. Folge der grundlegenden Vorarbeiten für eine neue Verkehrsordnung und künftige Verkehrswissenschaft. Zürich: Orell Füssli 1902.
Auf dem **Wege** zur Eisenbahn-Gemeinschaft? Ein Beitrag zur sächsischen Eisenbahnfrage von einem Fachmann. Dresden: v. Zahn & Jänsch 1903. Kaps.
Dazu: Zeitschr. des Vereins D. EBVerwaltungen 1903 S. 653. 1001. 1097.
Olaf, M. D.: Zur Eisenbahn[tarif]reform. Leopoldshöhe: Selbstverlag [1904].
Seidler, Ernst, und Alex. Freund: Die Eisenbahntarife in ihren Beziehungen zur Handelspolitik. Leipzig: Duncker & H. 1904.
Boni, E.: Wo fehlt's? National-freimütiger Beitrag zur Eisenbahn-Gemeinschaft. Braunschweig: Sattler 1905. Kaps.
Denkschrift [der Württembergischen Eisenbahnverwaltung] betr. die Aenderung der Personen- und Gepäcktarife. [Nebst] 52. Sitzung des Beirats der Verkehrsanstalten. Dat. Stuttgart 24. Juli 1905. (2°.) 4°.
Rottwinkel, Heinr.: Die Personentarif-Reform der D. Eisenbahnverwaltungen. Betrachtungen und Vorschläge. Düsseldorf: Spiess 1905. Kaps.
Schipfer, A.: Preussisch-deutsche Eisenbahnfragen, insbes. die Reform des Personenverkehrs. Berlin: Simion 1905. Kaps.
Zinssmeister, Jak.: Die Wirtschaftsfrage im Eisenbahnwesen. Schweinfurt: Selbstverlag; Leipzig: Engelmann 1905.
Ferroviarius: Fort mit der Eisenbahnreform! Keine Betriebsmittelgemeinschaft! Keine Personentarifreform auf preussischer Grundlage! Ein Weckruf an das badische Volk und seinen neu gewählten Landtag. Heidelberger Verl.-Anstalt 1906.
Badische Staatsbahnen. **Denkschrift** über die Reform der deutschen Personentarife. Karlsruhe: Braun [Februar] 1906. 4°.

b) Württemberg:

Württembergische **Eisenbahnlinien.** Sammelbd. 1: 1836—45. 4°.

1: Eingabe des Stadtrates in Calw mit seinen Ansichten, Bitten, Hoffnungen und Wünschen. Januar 1836. 4°.
2: Chevalier, Mich.: Die Eisenbahnen im Vergleich mit den Wasserstrassen. Auf Befehl des Königs übers. von Frdr. Ludw. Lindner. Stuttgart: Cotta 1838, 8°.
3: Beleuchtung der Thatsachen, welche für den Bau einer EB. durch Württ. in der Richtung von Cannstatt durch das Neckar- und Filsthal nach Ulm und an den Bodensee sprechen, (durch Stadtrath und BAussch. in Ulm. Januar 1842). 4°.
4: Zur Rechtfertigung der von Einwohnern der Städte im Rems-, Kocher- und Brenzthal im December 1842 eingereichten Eingabe gg. die „Beleuchtung der Thatsachen". Heidenheim: Kraus. 4°.
5: Vortrag des Ministers des Innern an die Kammer der Abgeordneten samt Gesetzentwurf. [Stuttgart, 7. März 1842.]
6: Die Zeitinteressen. Nr. 28: [von Prittwitz, Mor. v.:] Die EB. und ihre Unkosten. 6. April 1842.
7: Warnung (aus dem Oberland gg. die EB. Ludwigsburg-Biochingen). [Der Kammer der Abg. aus Schaffhausen (Hurter?) zugesandt 9. April 1842]. 4°.
8: Denkschrift über die Friedrichshafen-Ulmer Eisenbahn und ihre Priorität im System der württ. Haupt-Landesbahn. (Von den Handelsständen von Friedrichshafen, Ravensburg, Waldsee, Biberach und Ulm. Biberach, April) 1842. [Verf. der Abg. Franz v. Zwerger StSchulth. in Ravensburg?]
9: — über das Eisenbahnwesen in Beziehung auf Württemberg, von einem Mitgliede des Stuttgarter Handlungsstandes. o. O. 7. Mai 1842.
10: Bergrat [Val.] v. Schübler und Kreisbaurath v. Grundler berichten über den Betrieb der Eisenbahnen in England und Belgien. Stuttgart, 29. August 1842. 2°.
11: Bericht der von der Kammer der Abgeo. niedergesetzten Commission über den Gesetzes-Entwurf in Betreff des Eisenbahnwesens. BE. (Jhs.) Werner und (Gg.) Dörtenbach. [Mit Beil. A—F. Stuttgart. Dezember 1842.]
12: — — über Beiziehung der Oberamtsbezirke und Gemeinden zu den Eisenbahnkosten.
13: — — über die Petitionen von Leutkirch, Wangen, Isny, die Verbindung der Iller mit dem Bodensee betreffend.
14: [Zoeppritz, Gg.:] Einige Bemerkungen zu dem Berichte [vom Dezbr. 1842] der von der Kammer der Abgeo. in Betreff des württemb. Eisenbahnwesens niedergesetzten Commission. Von einem Fabrikanten in Heidenheim. Stuttgart: Kreuzer, Jan./Febr. 1843.
15: Ueber Eisenbahnen, mit Rücksicht auf die württembergischen Eisenbahnprojekte und deren Prioritätsverhältniss. Von einem württ. Abgeordneten. o. O. (Jan./Febr.) 1843.
16: Ueber das Unternehmen der Forstverwaltung, den Kocherfluss für Langholz flossbar zu machen, über Holztheurung und Eisenbahnen. Stuttgart: Müller Febr. 1843.
17: Zusammenstellung der Beschlüsse der Kammer der Abg. zu dem Ges.Entwurf in Betreff des Eisenbahnwesens. [Stuttgart 3. Febr. 1843.]
18: Kommissions-Bericht der Kammer d. Standesherren in gl. Sache.
19: Note der Kammer d. Standesherren mit deren Beschlüssen. (Stuttgart, 21. Febr. 1843.)
20: Komm.-Bericht der Kammer d. Abg. über die Beschlüsse der Kammer d. Standesherren.
21: Note der Kammer der Abgeordneten vom 10. März 1843 mit ihren zweiten Beschlüssen zum Eisenbahngesetz (vom 18. April 1843).
22: Einige Bemerkungen in Beziehung auf Ausdehnung, Richtung u. Einwirkung der Württembergischen Eisenbahnen. Von einem Fabrikanten. Stuttgart [Ende 1843].
23: Die Eisenbahnfrage. (Vom) Stadtrath in Ulm. Februar 1845.
24: Petition der bürgerl. Kollegien und des Handelsstandes von Friedrichshafen an die Ständekammer, betr. Erbauung der EB. von Friedrichshafen nach Ulm. Friedrichshafen 23. Februar 1845.
25: Ulm, das Filsthal und die württemb. Eisenbahn. (Vom) Stadtrath und Bürger-Ausschuss Göppingen. 1. März 1845.
26: Soll die Eisenbahn von Stuttgart aus ins Oberland durch das Rems- und Brenzthal, oder durch das Fils-Thal über die Alb gehen? Stadtrath u. Bürgerausschuss Geislingen. März 1845.
27: Müller, Wilh.: Denkschrift über die Richtung der Württemb. Nordbahn, Ludwigsburg-Heilbronner Bahn, mit bes. Beziehung auf das Murr- und Bottwar-Thal. Mit 1 Karte. Heilbr. 1845.

Mährlen, Joh.: Die Bedeutung der Eisenbahnen für den deutschen Zollverein, mit bes. Rücksicht auf Württemberg. Stuttgart: Metzler 1842.

Mohl, Mor.: Eisenbahnen und Postmonopol. Sollen die Zweigbahnen Pferdebahnen seyn und sollen sie Privatunternehmern überlassen werden? Stuttgart: Metzler 1843. [Angeb.:]

— Einige weiteren Betrachtungen über die Frage: Ob grössere Zweigbahnen des württembergischen Eisenbahnsystems Privatunternehmern überlassen werden sollen? Als Nachtrag zu: Eisenbahnen und Postmonopol. Stuttgart: Metzler 1843.

Beyse, A. W.: Gutachten über die Eisenbahn von Stuttgart nach Ulm als Parallele zwischen den Coucurrenz-Linien a) durch Neckar- und Filsthal über die Alb; b) durch Rems-, Kocher- u. Brenzthal. Stuttgart (Juni) 1843.

Mährlen, Joh.: Der Bahnhof zu Stuttgart: nebst Anhang, die Steigungsverhältnisse auf Eisenbahnen betr. Mit 2 Taf. Stuttgart: Schweizerbart 1843.

— Beleuchtung des Stuttgarter Bahnhofprojects nebst einem technischen Gutachten des Civilingenieurs C. Fr. Zimpel. Stuttgart: Köhler 1844.

Sckweickhardt, Ed.: Beitrag zur Erörterung der württembergischen Eisenbahnfrage. Tübingen: Osiander 1844.

Die erste **Section** der Württembergischen Eisenbahnen. Mit Beil. u. Anhang. Stuttgart: Metzler 1844. 4°. [Angeb. als H. 2. 3:]

Die Württembergischen **Eisenbahnen.** Aktenstücke betreffend die Zugsrichtung, die Betriebsverhältnisse und die Anlagekosten der Württemb. Eisenbahnen. (Mit 2 Taf. und Bericht betr. die für die Ostbahn in Vorschlag gebrachten Linien.) Stuttgart: Metzler 1845. 4°.

1. 2: Berichte der Oberingenieure [Karl] Etzel, [Ludw.] Klein und [Mich.] Knoll.
3: Gutachten des Majors [Mor.] v. Prittwitz.

Zeller, [Joh. Friedr.]: Der Kampf in Württemberg zwischen dem gesunden Menschenverstand und der Gelehrsamkeit in Eisenbahnsachen. Sendschreiben an den Commerzienrath v. Jobst in Stuttgart. [Stuttgart: Levi 1845.]

Die **Eisenbahn** über die Alb und das Remsthal. Stuttgart: Hallberger 1845.

Bemerkungen [des Handelsstandes und des Eisenbahncomités von Ulm] gegen die Schrift: die Eisenbahn über die Alb und das Remsthal. Ulm: Nübling 1845.

Ueber die **Behandlung** des Eisenbahnwesens in Württemberg. Würzburg: Voigt & Mocker 1845.

Weil, Karl: Bemerkungen über die Württemb. Staatseisenbahnen — in: Konstitut. Jahrbücher 1, 299 ff. 1846.

Prittwitz, Mor. v.: Vorläufiger Entwurf zu einer Eisenbahn zwischen Ulm und Basel. Mit 1 Karte. Ulm: Stettin 1849.

Württembergische **Eisenbahnlinien.** Sammelbd. 2: 1848—61. 4°.

1: Petition des Stadtraths zu Knittlingen in EBSachen. Stuttgart (Januar) 1848.
2: — des Handlungsvorstandes und der Privathandelskammer in Heilbronn in Betreff des zw. Württemberg und Baden am 4. Dez. 1858 abgeschlossenen Staatsvertrages über die Verbindung der beiderseitigen EB. Heilbronn, 5. Mai 1851. 4°.
3: Die Verbindung der württemb. Eisenbahn mit der badischen und ihr Einfluss auf den Handel von Heilbronn. (Aus Schwäb. Merkur 1851.) 4°.
4: Zais, E.: Die Nothwendigkeit der Vervollkommnung unseres Communikationssystems durch den Bau von Zweigbahnen, insbes. der Schwarzwaldbahn. Spaichingen 1853.
5: Eisenbahnkarte von Württemberg und den Nachbargebieten mit den im Betrieb befindlichen, den von den Regierungen zur Ausführung vorgeschlagenen und den projektirten Bahnen. [Stuttgart: Februar 1857. — Fing. Tit.] 61×58 cm.
6: Die Handels- und Gewerbe-Kammer in Ulm über die württemb. Ostbahnfrage. Ulm, Februar 1857.
7: Ein Promemoria zur EBFrage, Lonsee-Wasseralfingen betr. Heilbronn, Febr.(1857). 2°.
8: Eingabe der bürgerl. Collegien, des Gewerbevereins und der Handlungs-Innung von Heidenheim an die Stände-Versammlung (betr. Lonsee-Wasseralfingen. Febr./März 1857). 4°.
9: Das Württemb. EBSystem. [Von der Städtischen EBCommission in] Ulm [1857]. 4°.
10: Denkschrift betr. die Erbauung einer EB. von Heilbronn in der Richtung nach Nürnberg. Stuttgart: Metzler [Februar/März 1857] 4°.
11: Das Eisenbahn-Comité zu Heilbronn (und die Heidelberg-Würzburger EB. Heilbronn, März 1857). 2°.
12: Eingabe an die Ständeversammlung aus Künzelsau u. a. O. um Erbauung einer EB. von Heilbronn durch das Kocherthal. [Fing. Tit.] 24. März 1857. 2°.
13: Unterth. Bitte um Anordnung einer Voruntersuchung und eines Kostenvoranschlags für eine von Wasseralfingen über Ellwangen nach Crailsheim zu erbauende Eisenbahn. April 1857. Autograph. 2°.
14: Bitte der Amtsversammlung Weinsberg, betr. die Richtung der künftigen Eisenbahn zw. Heilbronn und Oehringen. 10. Mai 1858. 4°.
15: Unterth. Bitte Heidenheims um alsbaldige Erbauung einer EB. von Aalen hieher. Heidenheim, 18. Mai 1858. 4°.
16. 17: Petition des Bezirks Neckarsulm gegen die EBPetitionen von Weinsberg und Heilbronn. 19. Mai 1858, samt Nachtrag vom 24. Mai 1858. 4°.
18. 19: Bitte von Seiten der bürgerl. Collegien zu Ulm, betr. zwei Ges.Entwürfe über weitere EBBauten, an die Ständeversammlung vom 22. Mai; an die Kammer der Standesherren vom 8. Juli 1858. 2°.
20: Bitte von Seiten der bürgerl. Collegien, des Handlungsstandes und des Gewerbe-Vereins zu Ulm, Ehingen usw. im Juni/Juli 1858, betr. den Bau einer EB. von Ulm gegen Schaffhausen. Autogr. 2°.
21: Memorial in EB-Angelegenheiten. Beil. z. Schwäb. Merk. 16. Jan. 1859. 4°.
22: Gutachten und Rentabilitätsberechnung für eine EB. von Essendorf über Wurzach und Leutkirch nach Isny. Isny, Januar 1861. 4°.
23: Unterth. Gesuch mehrerer Gemeinden aus den Oberämtern Freudenstadt, Oberndorf und Rottweil um Fortsetzung des EBBaues von Rottenburg bis Rottweil. Freudenstadt, 20. Jan. 1861. 4°.
24: Bitte der bürgerl. Collegien in Ulm, betr. Wasseralfingen—Nördlingen. Ulm, 25. Mai 1861. Autogr. 2°.
25: Das Württ. EBSystem und die Berechtigung der Kocherbahn. Denkschr. des EBComités in Gaildorf. Hall (Juni 1861). Mit 1 Karte. 4°.
26: Petition von Corporationen der OABezirke Heilbronn und Neckarsulm, den Bau einer EB. von Heilbronn bis Neckarelz betr. Heilbronn, Juli 1861.
27: Zeller, G[ust.]: Zur Beleuchtung des Berichts der volkswirthschaftl. Commission der Kammer der Abg., betr. die Kirchheimer EBFrage. Stuttgart, Juli 1861.
28: Bitte des Gemeinderaths Freudenstadt um beschleunigte Fortsetzung der oberen Neckarbahn nach dem Schwarzwald. Freudenstadt, 23. Juli 1861.
29: Weitere Fragmente zum EBBau im Jagstkreise. Vom mittleren Kocher, 10. Juni 1861. (Aus Schwäb. Merkur.)

Die **Erbauung** einer Eisenbahn von Ulm gegen Schaffhausen und den oberen Schwarzwald auf Staatskosten, event. durch Privatmittel. Denkschrift von den Comités von Ulm, Erbach, Blaubeuren etc. den 25. Februar 1861. Ulm: Nübling 1861. 4°.

[Zeller, Gust.:] Vorschläge für die direkte Verbindung des Bahnhofes Stuttgart als künftiger durchlaufender Station mit sämmtlichen Schwarzwaldbahnen. Mit 3 Taf. Stuttgart: Ebner [1864]. 4°.

Württembergische **Eisenbahnlinien** Sammelbd. 3: 1863—71.

1: Denkschrift, betr. die Herstellung einer EB. im oberen Enzthal von Pforzheim ab bis Wildbad. Stuttgart: Kreuzer 1863.
2: [Zeller, Gust.:] Denkschrift, betr. die Herstellung von EB. im württemb. Schwarzwaldkreis. Stuttgart: Schweizerbart (Januar) 1863.
3: Denkschrift, betr. die Herstellung der Schwarzwald-Eisenbahn direct von Stuttgart über Böblingen bis auf die Höhe von Horb. Stuttgart, 12. December 1863. 4°.
4: Erklärung des Gewerbevereins zu Schwenningen, betr. den Anschluss der oberen Neckar-EB. an das badische Bahn-System. Zur Widerlegung der Denkschr. des Rottweiler EB.-Comité. Villingen: Förderer 1864. 4°.
5: Nachtrag zur Denkschrift über die f. d. südl. Schwarzwald nothwendigen EB. Von dem EBComité in Rottweil. April 1864. 4°.
6: Bitte des landwirthschaftl. Vereins an der Blau um Berücksichtigung seines Bezirks bei der Wahl der Linie für eine Donauthal-Eisenbahn. Blaubeuren, 2. Mai 1864. 2°.
7: Denkschrift über eine EB. von Aulendorf über Waldsee, Wurzach und Leutkirch nach Memmingen. Memmingen, Sept. 1864. 4°.
8: Eingaben der Handels- und Gewerbekammer in Heilbronn in Betreff einer zwischen Jagstfeld und Osterburken zu erbauenden EB. Heilbronn, 24. Okt. 1864. 2°.
9: Bitte an die StändeVersammlung von den bürgerl. Collegien und dem EBComité der Stadt Winnenden um Führung einer das Rems- und Kocherthal verbindenden EB. über Winnenden. Winnenden, Dez. 1864.
10. 11: Pressel: Bahnen des Württemb. Schwarzwaldes. (1. u.) 2. Denkschrift an die EBComités der OABezirke Leonberg, Calw, Nagold. 2 Hefte. Stuttgart, April 1864; Calw 1865 (1864).
12: Elben, Otto: Die Schwarzwaldbahnen über Leonberg oder Böblingen? Stuttgart, Mai 1865.
13: Berichtigung der zweiten Denkschrift des Leonberger-Calwer EB-Comités f. d. Schwarzwaldbahnen. Von dem Comité f. d. OABezirk Böblingen. Böblingen, Mai u. Juni 1865. 2°.
14: Mährlen, Joh.: Die Schwarzwaldbahn über Böblingen und die Station am Feuersee zu Stuttgart. Beleuchtung der Vorschläge des Abg. Zeller. Stuttgart: Metzler 1865.
15: Denkschrift des OABezirks Marbach, betr. den Bau einer Murrthalbahn mit Anschluss bei Bietigheim oder Ludwigsburg. Marbach: Gattinger 1864. 4°.
16: Denkschrift des vereinigten EBComites von Marbach nach Ludwigsburg, betr. Murrthalbahn von Hall nach Ludwigsburg. Mai 1865. 4°.
17: Eisenbahn- u. Postkarte von Württemberg nebst den angrenzenden Ländern. Stuttgart: Engel 1865. 32:24,5 cm.
18: Bitte des General-Bahncomités von Isny, Leutkirch und Wurzach, die Allgäu-EB. von Waldsee über Wurzach und Leutkirch nach Isny zu führen. 25. Dez. 1867. 2°.
19: Bitte der Stadtgemeinde Wurzach, sowie der Landgemeinden Arnach (u. a.), dass der Weiterbau der Bahn von Waldsee über Wurzach nach Leutkirch stattzufinden habe. 28. Dez. 1867. 2°.
20: Eingabe des Handelsvereins, Gotthard-EB. und Fern-EB. betreffend. Ulm, 23. Okt. 1871. 2°.

Schoder, [Hugo]: Ueber den Personenverkehr auf den württembergischen Eisenbahnen. (Aus: Württ. Jahrbücher.) Stuttgart 1873. Kaps.

Mohl, Mor.: Ein Beitrag zur Beurtheilung des Ertrags der württembergischen Staatseisenbahnen. Stuttgart: Grüninger 1881. 4°.

Mohl, Mor.: Vier Eingaben, [nebst:] Fünfte Eingabe, für die Sicherstellung der württembergischen Staatsbahnen [gegen den Wettbewerb der Privatbahnen, besonders der Filderbahn]. Stuttgart: Grüninger 1886. 4°. Kaps.

Württembergische **Eisenbahnlinien.** Sammelbd. 4: 1880—93. 4°.

1: [Memminger, Ant.] Oswald Stein: Die Oesterreichisch-deutschen Alpenbahnen und das Bodensee-Trajekt Bregenz—Friedrichshafen—Konstanz. Bregenz: Wagner 1880.
2: [Memminger, Ant.] Osw. Stein: Die Verkehrsrevolution des Bodenseebeckens. Augsburg: Huttler [1881].
3: Bitte des Stadtraths und der Amtsversammlung in Biberach betr. den Bau einer EB. von Memmingen über Ochsenhausen, Biberach, Buchau nach Herbertingen. Biberach 1. Juli 1882 — desgl. vom 9. April 1883.
4: Vorstellung der Bewohner des nördl. Bodenseeufers von Lindau bis Stahringen, betr. Erbauung einer Bodensee-Gürtelbahn. Ueberlingen/Friedrichshafen, Juli 1882. 2°.
5: Erneuerte dringende Vorstellung des württ. Comités um Erstellung der Bodensee-Gürtelbahn. Febr. 1883. Nebst Begleitschreiben vom 27. März 1883. 2°.
6: Bitte des Gemeinderaths und EBComités Tuttlingen, betr. den Bau einer EB. von Tuttlingen nach Sigmaringen. 5. Febr. 1885. Mit 1 Karte. 2°.
7: Leibbrand, [Karl]: Denkschrift über die Anlage einer EB. zwischen Schramberg und Schiltach. Schramberg 1885. 4°.
8: Petition der bürgerl. Collegien und des Verkehrs-Ausschusses in Schramberg vom 20. Febr. 1885. 2°.
9: Nast, (Osk.): Denkschrift der Stadt Cannstatt, betr. die Erweiterung und den Umbau des Bahnhofs Cannstatt. Cannst., Jan. 1886. 4°.
10: Bitte des Gemeinderats Stuttgart, betr. Rücksichtnahme auf eine nähere Fahrstrasse zw. Stuttgart und Cannstatt bei Erweiterung und Umbau des Bahnhofs Cannstatt. 9. Februar 1886. Mit 2 Beil. 2°.
11: Bitte des EBKomites um Herstellung einer EBVerbindung zwischen der oberen Neckar- und der Donauthalbahn über Münsingen. Münsingen, 17. Oktober 1886. 2°.
12: Hahn, Otto: Denkschrift betreffend die Erstellung einer Eisenbahn von Reutlingen nach Ulm. Reutlingen: Rupp 1887. 4°.
13: Bitte des EBComité für Urach um Herstellung einer EBVerbindung zwischen der oberen Neckar- und Donaubahn mit Anschluss in Urach. Urach, 5. Dez. 1886. 2°.

14: Petition des EBComités Reutlingen und Münsingen, betr. den Bau einer EB. von Reutlingen durch das Echazthal über Grossengstingen, Münsingen nach Ulm. 21. Dez. 1886. 2°.
15: Bitte der Handels- und Gewerbe-Vereine Münsingen, Urach und Mezingen, betr. Herstellung einer EBVerbindung ab Urach über Münsingen. 18. März 1887. 2°.
16: Gesuch der Handels- und Gewerbekammer, des Handelsvereins und des Gewerbevereins Ulm, betr. Neuanlage des Güterbahnhofs in Ulm. Febr. 1888. 2°.
17: Gesuch, betr. Verlegung des Güterverkehrs auf die Westseite des Ulmer Bahnhofes. Ulm, 21. Januar 1888. 2°.
18: Petition der Gemeinderäte Künzelsau, Ailringen u. a., Mergentheim, Althausen u. a. um Erlangung einer EB. Waldenburg—Künzelsau—Mergentheim. [28. Jan. 1888.] 2°.
19: Denkschrift des Komites zur Erlangung einer EB. Hall--Künzelsau—Möckmühl. Mit 2 Karten, 2 Tab. Künzelsau, August 1888. 2°.
20: Eingabe des Vorstandes des in Ingelfingen gewählten Komites für eine EB. von Hall nach Möckmühl. Ingelfingen, Aug. 1888. 2°.
21: Petition der Gemeinderäte Künzelsau, Amrichshausen u. a., um Erbauung einer normalspurigen Sekundärbahn Waldenburg—Künzelsau. 2. April 1889.
22: Bitte der bürgerl. Collegien der Stadtgemeinde Buchau und 11 weiterer Gemeinden um Erbauung einer Lokalbahn von Schussenried nach Buchau. 18. Januar 1889. 2°.
23: Bitte des EBComité für den Bezirk Urach um Herstellung einer EBVerbindung zwischen der oberen Neckar- und der Donaubahn mit Anschluss in Urach. 26. April 1889. 2°.
24: Bitte der Gemeinden Kohlstetten, Gomadingen u. a., betr. Bau einer EB. von Reutlingen nach Münsingen. Mai 1889. 2°.
25: Bitte des EBComités Reutlingen und Münsingen, betr. den Bau einer EB. von Reutlingen nach Münsingen. 19. Mai 1889. 2°.
26: Ehrerbietige Bitte (des Komites), betr. Erbauung einer normalspurigen Sekundärbahn von Marbach durch das Bottwarthal nach Heilbronn. Heilbr. 19. Mai 1889. 2°.
27: Bitte der württemb. Gemeinden Mägerkingen u. a. und der hohenzoll. Gemeinden Gammertingen, Trochtelfingen, betr. den Bau einer EB. von Reutlingen durch das Echazthal über die Alb nach Münsingen. Mägerkingen, 26. Mai 1889. 2°.
28: Unterth. Bitte der Gemeinden Möckmühl, Dörzbach, Mergentheim, Krautheim (u. a.) um Erbauung einer Lokalbahn auf der Jagstthalstrasse, ev. um einen Staatsbeitrag dazu. Nebst Erläuterungsbericht. Jagsthausen, 27. Mai 1889. 2°.
29: Unterth. Bitte der Vertreter der Amtskörperschaft Brackenheim um Erbauung einer EB. von Lauffen bis Güglingen. 14. Dez. 1889.
30: Ehrerbietige Bitte, betr. die Erbauung einer direkten Verbindungsbahn von Bietigheim—Marbach über Winnenden nach Endersbach bis Plochingen. Winnenden, 20. Dez. 1889. 2°.
31: Ehrerbietige Bitte der bürgerl. Collegien zu Laichingen und des EBComites um Herstellung einer EBVerbindung von Münsingen über Laichingen. Laichingen, 25. März 1890. 2°.
32: Ehrerbietigste Bitte der Vertreter der Bezirke Tübingen u. a., betr. die Erbauung einer EB. von Tübingen über Böblingen, Renningen nach Vaihingen a. E. Stuttgart, 10. April 1890. 2°.
33: Bitte, betr. die Erbauung einer direkten Verbindungsbahn von Plochingen über Schorndorf, Rudersberg nach Backnang. Schorndorf, 21. April 1890. 2°.
34: Eingabe der Handels- und Gewerbekammer Stuttgart vom 21. April 1890, betr. Zuffenhausen—Hasenberg und Renningen—Sindelfingen. [Fing. Tit.] 2°.
35: Das Gürtelbahnprojekt (und das Tübinger-Vaihinger Projekt. 1890). 2°.
36: Die EBProjekte Böblingen—Vaihingen und Zuffenhausen—Hasenberg. (Aus Stuttg. N. Tagbl. 19. April 1890.)
37: Bitte der Gemeindekollegien von Munderkingen und Buttenhausen um Herstellung einer EB. von Münsingen—Marbach durch das Lauterthal etc., den 1. Mai 1890.
38: Unterth. Bitte der Gemeinden Langenburg, Bächlingen u. a. um Erbauung einer normalspurigen Sekundärbahn von Langenburg aus über Gerabronn—Blaufelden—Wiesenbach—Brettheim—Gammesfeld nach Rothenburg o. T. Mit 2 Beil. 26. Okt. 1890.
39: Bitte der Bewohner des württ. Bodenseeufers, betr. die Erbauung der Bodensee-Gürtelbahn. Friedrichshafen, Januar 1891.
40: Ehrerbietigste Bitte des EBAusschusses vom Bezirk Herrenberg um Herstellung einer Verbindungsbahn zwischen Herrenberg und Tübingen. März 1891. [Beilage:] Denkschrift über eine EBVerbindung von Tübingen durch das Ammerthal nach Herrenberg oder von Tübingen durch den Schönbuch nach Böblingen.
41: Bitte der bürgerl. Kollegien von Buchau um Erbauung einer schmalspurigen EB. von Schussenried nach Buchau. 28. März 1891. [Dazu:]
42: Wallersteiner: Denkschrift über die Anlage einer Schmalspur etc. Ellwangen 1891. 4°.
43: Bitte des Ausschusses für die Zaberbahn um Erbauung der Strecke Lauffen—Güglingen mit Normalspur. Brackenheim, 9. April 1891.
44: Bitte der bürgerl. Collegien in Bönnigheim um Führung der Zabergäubahn über Bönnigheim. Bönnigheim 15. April 1891. Nebst: Schreiben des Stadtschult. Bruder in B. vom 6. Mai 1891.
45: Unterth. Bitte um Herstellung einer EB. von Münsingen über Buttenhausen, Hayingen, Zwiefalten an die Donauthalbahn. Zwiefalten, 22. April 1891.
46: Unterth. Bitte des Komites für Erbauung einer Jagstthal-Dampfstrassenbahn Möckmühl--Dörzbach um Staatsbeitrag. Jagsthausen/Schönthal, 26. Okt. 1892.
47: Sapper, M.: Denkschrift über eine normalspurige Secundärbahn von Blaufelden über Gerabronn nach Langenburg. Stuttgart: A. Müller & Co. 1892. 2°.
48: Unterth. Bitte der Mitglieder des Ausschuss für Erbauung einer schmalspurigen EB. von Aalen bezw. Unterkochen nach Neresheim und Dischingen. Neresheim, 12. Febr. 1893. 2°.
49: Sapper, M.: Denkschrift über eine Schmalspurbahn von Aalen bezw. Unterkochen über Neresheim nach Dischingen. Stuttgart: Metzler 1892. 2°.
50: Bitte der bürgerl. Kollegien und des EBKomitees von Ochsenhausen um Erbauung einer EB. von Biberach nach Ochsenhausen. 18. März 1893. (Mit Beil.: Darstellung der Verhältnisse.) 2°.
51: Denkschrift über eine EBVerbindung zwischen der Münsinger Alb und der Donau durch das Lauterthal Honau--Munderkingen. Stuttgart: Strecker und Moser 1893. 2°.
52: Erwiderung des Komites f. Erbauung einer normalspurigen Sekundärbahn von Langenburg über Gerabronn nach Blaufelden auf die Eingabe eines Teils der Einwohner des Bezirks Gerabronn gegen diese EB. vom 12. Februar 1892. Langenburg, 22. April 1893. 2°.
53: Bitte der bürgerl. Collegien der Stadt Buchau um baldige Erbauung einer Lokalbahn von Schussenried nach Buchau. Buchau, 4. Mai 1893. 4°.
54: Eingabe der Handels- und Gewerbekammer Stuttgart über die Entlastung des Stuttgarter Güterbahnhofs. 14. Mai 1893. 2°.

Mülberger, Arthur: Die Eisenbahn-Reform in Württemberg. Tübingen: Laupp 1896.

Württembergische **Eisenbahnlinien.** Sammelbd. 5: 1895—1900. 4°.

1: Ehrerbietigste Bitte des EBKomités für Erbauung einer Bahn Langenburg—Gerabronn—Blaufelden. Mit 1 Beil. Langenburg, 11. Febr. 1895. 2°.
2: Bitte der bürgerl. Kollegien zu Munderkingen um Erbauung einer EB. von Marbach durch das Lauterthal zur Donaubahn. 29. März 1895. 2°.
3: Eingabe des Murgthalbahn-Comités betr. Bitte um Erbauung einer normalspurigen Nebenbahn Baiersbronn—Freudenstadt. 3. März 1895. 2°.
4: Bitte um Erstellung einer Albbahn von Ulm über Laichingen—Münsingen—Urach—Metzingen. 29. April 1895. 2°.
5: Bitte des EBComites der OABezirke Ehingen und Laupheim betr. Erbauung einer EB. von Ehingen über Laupheim nach Illertissen. 17. Mai 1895.
6: Bitte der bürgerl. Kollegien der Stadt Heilbronn und des Komites für den Bau einer Zaberthal-EB. um Anwendung der Normalspur für die EB. von Lauffen nach Güglingen. 6. Juni 1895. 2°.
7: Denkschrift zu dem Projekte einer normalspurigen Nebenbahn Ehingen—Laupheim—Illertissen. Laupheim: Böhm 1896. 2°.
8: Verwahrung der Bürgerschaft Heilbronns gg. die schmalspurige Fortsetzung der EB. von Beilstein nach Heilbronn. 28. März 1896. 2°.
9: Ehrerbietigste Bitte des Lenningerthalbahn-Komitees um Erbauung einer normalspurigen EB. von Kirchheim u. T. bis Oberlenningen. 12. Mai 1896. 2°.
10: Zusammenstellung der Verhandlungen der bürgerl. Collegien, [der] Berichte und Petitionen in der Bottwarthalbahn-Frage Heilbronn, 13. Juni 1896. 4°.
11: Petition der Gemeinden Knittlingen und Derdingen, betr. Fortsetzung der Zabergäubahn bis Bretten; 24. Sept. 1896. 2°.
12: Entgegnung auf die Reutlinger Eingabe vom 20. April 1896 gegen Erstellung einer Albbahn Urach—Münsingen und Verstaatlichung der Ermsthalbahn. Urach, 9. Nov. 1896. 2°.
13: Erklärung der bürgerl. Collegien von Reutlingen in Betreff ihrer Bitte vom 20. April 1896 um Ablehnung des auf Erstellung einer Albbahn Urach—Münsingen etc. gerichteten Gesuchs. Reutlingen, 14. Dez. 1896. 2°.
14: Gutachten über die Einführung der Bottwarthal-Bahn in den Hauptbahnhof Heilbronn. Mit 1 Karte. Heilbronn, Januar 1897. 4°.
15: Unterth. Bitte der Stadtgemeinde Möckmühl, betr. die Jagstthalbahn Möckmühl—Dörzbach; 23. Jan. 1897. 2°.
16: Gesuch um Erstellung einer Bahn Urach - Münsingen und Verstaatlichung der Ermsthalbahn. Urach, 24. Jan. 1897. 2°.
17: Zur Frage der Verstaatlichung der Ermsthalbahn und Fortsetzung derselben nach Münsingen. Urach, 30. Jan. 1897. (Aus: Schwäb. Merkur.) 2°.
18: Denkschrift betr. den Bau einer Schmalspurbahn von Geislingen nach Wiesensteig. Febr. 1897. 2°.
19: Bitte um eine EBVerbindung zwischen Fils- und Remsthal von Göppingen nach Gmünd; 11. Febr. 1897. 2°.
20: Eingabe des EBKomites für das Projekt Ehingen—Laupheim—Illertissen; 1. März 1897.
21: Bitte des Komites für die Kocherthal-Bahn um Erbauung einer Lokalbahn von Aalen nach Gaildorf. Adelmannsfelden, 30. März 1897. 2°.
22: Bitte des EBKomites Laupheim und Schwendi um Erbauung einer normalspurigen Nebenbahn Laupheim—Schwendi—Ochsenhausen; 31. März 1897. 2°.
23: Bitte des EBKomites zu Biberach und Ochsenhausen um den Bau einer EB. von Biberach über Aepfingen nach Ochsenhausen; 3. April 1897. 2°.
24: Wiederholtes Bittgesuch des engern und weiteren EBKomites f. Erbauung der Härtsfeld-EB. Neresheim, 10. April 1897. 2°.
25: Wallersteiner, M.: Die Erschliessung des Bühlerthals [Sulzdorf—Bühlerzell] durch eine schmalspurige Lokalbahn. Techn. Gutachten. April 1897.
26: Bitte des EBComites Wurzach, Arnach u. a. um Erbauung einer Bahnlinie von Ochsenhausen über Wurzach nach Kissleg; 24. April 1897. 2°.
27: Ehrerbietigste Bitte um Erbauung einer Bahn Süssen—Weissenstein mit Berücksichtigung einer Weiterführung bis Heidenheim oder Gmünd. Mit 1 Karte; 23. April 1897. 2°.
28: Ehrerbietigste Bitte um Erbauung einer Bahn Süssen—Weissenstein—Herbrechtingen; 14. Juni 1897. 2°.
29: Bitte des EBKomites Geislingen—Wiesensteig um Erbauung einer schmalspurigen Stichbahn Geislingen—Wiesensteig; 2. Nov. 1897. 2°.
30: Eingabe des EBKomites für eine schmalspurige EB. von Reutlingen nach Gönningen; 22. Nov. 1897. 2°.
31: Ehrerbietigste Bitte um Erbauung einer schmalspurigen Eisenbahn Heidenheim—Neresheim—Dischingen. Heidenheim etc. 23. Nov. 1897. [Nebst:] Denkschrift mit Uebers.-Karte und Längenprofil. Stuttgart 1897. 2°.
32: Bitte der Gemeinden Tuttlingen und Neuhausen, betr. den Bau einer EB. von Tuttlingen nach Schwackenreuthe; 9. Febr. 1898. Mit 1 Karte.
33: Eingabe des Ausschusses des Handelsvereins Reutlingen für Erbauung einer EB. von Gönningen nach Reutlingen; 28. Febr. 1898. 2°.
34: Petition der Gemeinden Wiernsheim, Wurmberg u. a. um staatliche Unterstützung des Baues einer Schmalspurbahn von Zuffenhausen nach Pforzheim. Nebst Denkschrift. Januar-März 1898. 2°.
35: Bitte des Komites für eine Bahn Ludwigsburg-Vaihingen a. E. um einen Staatsbeitrag, nebst Denkschrift; 1. März 1898. 2°.
36: Bitte der bürgerl. Collegien der Ode. Gomaringen um Erbauung einer EB. von Reutlingen über Betzingen, Ohmenhausen und Gomaringen nach Gönningen einerseits, nach Dusslingen andererseits; 18. März 1898. Mit 1 Karte. 2°.
37: Eingabe des Kocherbahn-Comites betr. Bitte um Erbauung einer schmalspurigen Nebenbahn Aalen—Gaildorf. Mit 1 Taf. 20. Apr. 1898.
38: Petition der Gem. Knittlingen und Derdingen, betr. die Erbauung der EB. Bretten—Derdingen; 15. Dez. 1898. 2°.
39: Bitte der bürgerl. Kollegien von Wurzach (u. a.) um Erbauung einer Stichbahn von Rossberg nach Wurzach; 30. März 1899.

40/41: Denkschrift über die Erbauung einer Nebenbahn von Lorch nach Welzheim über Alfdorf und Pfahlbronn. Hrsg. vom EBKomite Lorch—Welzheim. (Nebst 1 Karte und Eingabe); März 1899. 4°.
42: Ehrerbietige Bitte der Gemeinden Ulm, Beimerstetten u. a. um Erbauung einer Stichbahn von Beimerstetten nach Laichingen. Ulm, 13. April 1899. 2°.
43: Eingabe der bürgerl. Kollegien von Ludwigsburg, Möglingen und Pflugfelden betr. Strohgäubahn nach Heimerdingen; 15. April 1899. 2°.
44: Eingabe des EBKomites Backnang—Welzheim betr. Erbauung dieser EB.; April 1899. 4°.
45: Ehrerbietigste Bitte von Mitgliedern des Bürgerausschusses und Gemeinderates in Welzheim, betr. die Führung der Welzheimer Nebenbahn; 22. April 1899. 2°.
46: Eingabe des Rechtsanwalts Storz in Heidenheim gegen die EB. Unterkochen—Neresheim—Ballmertshofen u. für Heidenheim—Neresheim; 13. Mai 1899. 2°.
47: Bitte der Gden Laichingen u. a. um Annahme der Regierungsvorlage betr. Amstetten—Laichingen; Mai 1899. 2°.
48: Bitte um Verstaatlichung der Ermsthalbahn. Urach—Metzingen 5. Juni 1899. 2°.
49: Eingabe des Komitee für eine EB. von Ludwigsburg nach Heimerdingen und Markgröningen; (30. Juni 1899).
50: Ehrerbietigste Bitte des EBKomites Ravensburg—Markdorf um vollständige Berücksichtigung des Gesuchs vom Okt. 1899; 25. April 1900. 2°.

Storz, [Chn.]: Gedanken und Vorschläge über die zweckmässigere Ausgestaltung des süddeutschen Bahn-Systems und Bahn-Verkehrs, besonders mit Rücksicht auf die Personen-Beförderung von München und Stuttgart nach der Schweiz und dem Oberrhein, von Frankfurt, Karlsruhe und Strassburg nach dem Bodensee [für Tuttlingen als Verkehrsmittelpunkt]. Heidenheim: Härlen, März (1899). Kaps.

Ferrovlarius: Der preussisch-hessische Eisenbahnvertrag. Den Süddeutschen zur Nutzanwendung. Stuttgart: Metzler 1901. Kaps. 4°.

[Die weiteren Schriften über Eisenbahngemeinschaft und Tarifreform s. oben: a) Allgemeines S. 664.]

Württembergische **Eisenbahnlinien**. Sammelbd. 6: 1901—06.

1: Bitte der bürgerl. Kollegien der Gemeinden Pfalzgrafenweiler (u. a.) um Erbauung oder Subventionierung einer Nebenbahn von Pfalzgrafenweiler nach Freudenstadt: Jan. 1901. 2°.
2: Ehrerb. Bitte des Eisenbahnkomites Geislingen—Wiesensteig um Erbauung mit Normalspur; Januar 1901. 2°.
3: Ehrerb. Bitte des EBKomites Ravensburg—Markdorf um beschleunigte Erbauung dieser Nebenbahn. Ravensburg, 16. Febr. 1901. 4°.
4: Erneute ehrerb. Bitte des Comites für eine Kanzachthalbahn um Weiterführung von Schussenried nach Riedlingen; 8. März 1901. 2°.
5: Bitte der bürgerl. Kollegien Balingen, Endingen u. a. um Erbauung oder Subventionierung einer Nebenbahn von Balingen nach Schömberg; März 1901. 2°.
6: Wallersteiner, M.: Gutachten betr. Erbauung einer Nebenbahn von Waldsee nach Wurzach anstatt von Rossberg nach Wurzach. Mit 1 Karte. Nürnberg, Dez. 1900. 2°. (Nebst) Bitte der bürgerl. Kollegien von Waldsee u. a. vom 21. März 1901. 2°.
7: Denkschrift über die Verbindung der württemb. Hauptbahnen Stuttgart—Ulm und Stuttgart—Nördlingen durch eine normalspurige Nebenbahn Göppingen—Gmünd. Mit 1 Karte. Hrsg. vom EBKomite. Gmünd 1901. 2°.
8: Bitte der bürgerl. Kollegien der Gden. Künzelsau, Ingelfingen (u. a.) um Erbauung od. Subventionierung einer Nebenbahn nach Künzelsau im Anschluss an die Stichbahn Jagstfeld—Neuenstadt; März 1901. 2°.
9: Bitte des EBKomites Rottweil—Balingen um Erbauung (dieser Nebenbahn); mit 1 Karte. 2. April 1901. 2°.
10: Bitte um Erbauung einer Illerthalbahn von Ulm über Wiblingen—Dietenheim nach Tannheim; April 1901.
11: Eingabe der Garnisonsstadt Weingarten um Verlegung der Staatshauptbahn über Baienfurt und Weingarten. 1901. 4°.
12: Bitte der bürgerl. Kollegien der Gden Tübingen, Unterjesingen (u. a.) um Erbauung oder Subventionierung einer EB. von Tübingen nach Herrenberg; Mai 1901.
13: Sprickerhof, Alb.: Durchgangsbahnhof für Stuttgart. Cannstatt Mai 1901. 2°.
14: Ehrerb. Bitte der bürgerl. Kollegien Kissleg u. a. um Zurückstellung der Entscheidung über den Bau der Bahn Wurzach—Rossberg; 20. Mai 1901. [Beil.:] Wallensteiner, M.: Normalspurige Nebenbahn Kissleg—Wurzach. Gutachten mit Uebers.Karte. Nürnberg (1901). 2°.
15: Bitte des EBComites u. der bürgerl. Kollegien von Wurzach (u. a.) um Verwilligung der Geldmittel zum Baue der Nebenbahn Rossberg—Wurzach; 18. Mai 1901. 2°.
16: Ehrerb. Bitte der bürgerl. Kollegien Roth a. d. Roth um Erbauung der Nebenbahn Schwendi—Gutenzell—Roth—Ellwangen—Wurzach; Juni 1901. 2°.
17: Bitte der bürgerl. Kollegien von Böblingen (u. a.) um Aufnahme der Schönbuch-Linie Böblingen—Weil i. Sch. in einen Nachtrag zum Entwurf eines Gesetzes etc.; 7. Dez. 1901. 2°.
18: Ehrerb. Bitte der bürgerl. Kollegien von Isny um Erbauung einer Nebenbahn von Isny nach Argen; Nov. 1901. Nebst Denkschrift. 2°.
19: Ehrerb. Bitte des EBKomites für Welzheim—Gmünd, der Gewährung eines Staatszuschusses für Schorndorf—Welzheim die Genehmigung versagen zu wollen. Dez. 1901. 2°.
20: Zweite Denkschrift betr. die projektierte Bahnlinie von Mengen über Ostrach und Wilhelmsdorf nach Friedrichshafen, bearb. vom EBKomite. Stuttgart 1901. 2°.
21: Ehrerb. Bitte der Gemeindekollegien von Welzheim um Bewilligung des für Schorndorf—Welzheim seitens der K. Staatsregierung beantragten Staatsbeitrags; 15. Januar 1902.
22: Entgegnung der bürgerl. Kollegien von Welzheim auf die Eingabe des Comites für Welzheim—Gmünd vom Dezbr. 1891; 18. Januar 1902. 2°.
23: Erwiderung des EBKomites für Welzheim—Gmünd auf die unterm 18. Jan. gerichtete Entgegnung; 23. Januar 1902. 2°.
24: Bitte der Gde. Bissingen a. d. Teck, betr. den Bahnbau Kirchheim—Weilheim a. d. T. (1902). 2°.
25: Bitte der bürgerl. Kollegien der Gden Rottenburg (u. a.) um Erbauung einer Verbindungsbahn von Rottenburg a. N. nach Unterjesingen; Januar 1902. 2°.
26: Bitte der Heuberg-Gemeinden um Erstellung ev. Subventionierung einer Heubergbahn; Spaichingen, 2. Febr. 1902. 2°.
27: — — desgl. vom 20. April 1902.

28: Bitte der bürgerl. Kollegien Pfalzgrafenweiler (u. a.) um Erbauung einer Nebenbahn von Pfalzgrafenweiler nach Freudenstadt; April 1902. 2°.
29: Ehrerb. Bitte der bürgerl. Kollegien zu Munderkingen um baldige Erbauung einer Nebenbahn Munderkingen—Uttenweiler; 22. April 1902. 4°.
30/32: Denkschrift über die Erbauung einer Nebenbahn Munderkingen—Biberach, zunächst Munderkingen—Uttenweiler. Nürnberg 1902. 4°.
33: Bitte der Gemeinde-Vertretungen von Tettnang (u. a.) um Erbauung einer normalspurigen Nebenbahn Tettnang—Wangen; 9. Febr. 1903. 2°.
34. 35: Geh. Bitte der Stadtgemeinde Bopfingen (u. a.) um Erstellung einer normalspurigen EB. von Bopfingen durch das Sechtatal nach Thannhausen; 31. März 1903. 2°. [Nebst] Denkschrift von Heinr. Schulz. Berlin 1903. 2°.
36: Bitte der GdeVertretung Isny um Erbauung einer Bahnlinie Isny—Wangen.
37: Bitte um Erbauung der normalspurigen Nebenbahn Rottweil—Balingen. Hrsg. von dem EBKomite. Rottweil, Sept. 1903. 2°.
38/39: Bitte des EBKomites um Erbauung einer normalspurigen Nebenbahn Rottweil—Dunningen. Rottweil, Dezbr. 1903. 2°.
40: Wiederholte Bitte des EBKomites für eine Bahn Friedrichshafen—Wilhelmsdorf—Ostrach—Mengen. Mengen, April 1905. 2°.
41: Bitte der Gemeinden Pfauhausen und Steinbach um Errichtung einer Vollstation für Pfauhausen. 8. April 1905. 2°.
42: Ehrerbietige Bitte der bürgerl. Kollegien von Laupheim um Erbauung einer Verbindungsbahn Ehingen—Laupheim. Dat. 1. Mai 1905. 2°.
43: Gesuch der bürgerl. Kollegien Haiterbach um Erbauung einer Nebenbahn Nagold—Haiterbach. Haiterbach, 7. Juni 1905. 2°.
44: Bitte des EBKomitees Creglingen um Erbauung einer Nebenbahn zum Anschluss an die bayerische Bahn von Ochsenfurt nach Röttingen. Dat. 16. Juni 1905. 2°.
45: Eingabe betr. Erbauung einer normalspurigen Nebenbahn auf dem linken Neckarufer Nürtingen—Kirchentellinsfurt. Tübingen, Juni 1905. Mit 1 Karte. 4°.
46: Petition betr. Fortsetzung der Durchgangslinie Ulm—Reutlingen—Tübingen—Herrenberg durch eine normalspurige Nebenbahn Herrenberg—Weilderstadt—Pforzheim und Verbindung der Gäubahn mit der Schwarzwaldbahn durchs Würmtal. 1905. Mit 1 Karte. 4°.
47: Bitte des EBKomites usw. um Erbauung einer normalspurigen Nebenbahn von Zwiefaltendorf über die Alb nach Kleinengstingen. Vom Juni 1905. Nebst: Denkschrift etc.
48: Petition der Gemeinden Knittlingen und Derdingen betr. die Erbauung der EB. Bretten—Derdingen. Vom 1. Novbr. 1905. 2°.
49: — — betr. die Erbauung der EB. Bretten—Derdingen—Kürnbach—Mühlbach. Vom 7. Jan. 1906.
50: Eingabe der Gemeinden Pfauhausen und Steinbach zu der Bitte um Errichtung einer Vollstation für den Haltepunkt Pfauhausen. Vom 10. Januar 1906. 2°.
51: Bitte der bürgerl. Kollegien von Grözingen [u. a.] um Erbauung einer EB. von Böblingen über Weil im Schönbuch nach Nürtingen. Januar 1906. 2°.
52: Ergänzungs-Eingabe des Komites für eine Schönbuch-EB. Vaihingen—Tübingen. Vom 1. Febr. 1906. 2°.
53: Bitte der bürgerl. Kollegien Tübingens um Erbauung einer Vollbahn durch den Schönbuch. Vom 17. Febr. 1906. 2°.
54: Bitte der Gemeinden Rot, Gutenzell und Schwendi um Erbauung einer Nebenbahn Schwendi—Gutenzell—Rot—Tannheim. Febr. 1906. 2°.
55: Bitte der Gemeinde-Vertretungen von Tettnang u. a. um baldige Erbauung einer normalspurigen Nebenbahn von Tettnang nach Wangen. Vom 17. Febr. 1906. 2°. s. a. 33.
56: Bitte der bürgerl. Kollegien von Gerstetten u. a. um Fortsetzung der Albbahn Amstetten—Gerstetten nach Herbrechtingen. Vom 21. März 1906. 2°.
57: Ehrerb. Bitte der Gemeinden Rot, Gutenzell und Schwendi um Erbauung einer Nebenbahn Schwendi—Tannheim. Juni 1906. Nebst: Erläuterungsbericht. 2°.
58: Eingabe der bürgerl. Kollegien Isny um Erbauung einer EBLinie Isny—Seltmanns. 12. Juni 1906. 2°.
59: Ehrerb. Bitte der Gemeinden Heidenheim usw. um Erbauung einer EB. Heidenheim—Böhmenkirch—Weissenstein. 2. Juli 1906. 2°.
60: Bitte der Heuberg-Gemeinden um Subventionierung einer Heuberg-Bahn Spaichingen—Nusplingen. 16. Okt. 1906. 2°.

Mack, Adolf: Alte und neue Eisenbahnlinien in Württemberg. Erbauung einer Stuttgarter Höhen-Gürtelbahn, Schiffbarmachung des Neckars und Eingemeindungsfrage Cannstatt. Cannstatt: Reitzel 1903. Kaps.

Schnitzer-Fischer, Rob.: Hie Fern, hie Splügen. 2. Aufl. Kempten: Kösel 1903. Kaps.

[**Marquard**, Alfr.:] Denkschrift zur Eröffnung der Bahn Vaihingen-Sersheim—Vaihingen-Enz—Enzweihingen. Samstag 15. Okt. 1904. [Hrsg. von den bürgerlichen Kollegien Vaihingen—Enzweihingen. Mit Abbild. Vaihingen a. E.: Carle 1904.] qu. 4°.

Denkschrift zur Eröffnung der Bahn Amstetten—Gerstetten am 30. Juni 1906. Hrsg. vom Eisenbahnkomitee. [Mit Abbild.] Gerstetten: Pötzsch 1906. 4°. Kaps.

D. Kleinbahnen.

Plessner, Ferd.: Die Herstellung billiger Lokal- und Nebenbahnen in Norddeutschland technisch und volkswirthschaftlich beleuchtet. Berlin: Ernst & Korn 1870.

Schübler, Adf.: Ueber Eisenbahnen von lokalem Interesse, insbesondere Vicinal- und Industrie-Bahnen. Stuttgart: Neff 1872. 4°.

Fairlie, R. F.: Die richtige Praxis der Schmalspurbahnen. Uebertragen und verm. von A. Brunner. Zürich: Schabelitz 1873.

Weber, Max Maria Frh. v.: Die Praxis des Baues und Betriebes der Secundärbahnen mit normaler und schmaler Spur, welche Personen- und Güterverkehr führen. 2. verm. Aufl. Weimar: Voigt 1873. [1. Aufl. 1872.]

Weber, Max Maria Frh. v.: Neue Pfade der Volkswirthschaft. Die Secundäreisenbahnen mit normaler Spurweite und langsamer Fahrbewegung. Ebd. 1874.
Sorge, C. Th.: Die Secundairbahnen in ihrer Bedeutung und Anwendung für das Kgr. Sachsen. 2. Aufl. Dresden: Burdach 1874. 4°.
Plessner, Ferd.: Noch ein Wort zur Anregung des Baues der Lokalbahnen und Einrichtung eines billigen Eisenbahnbetriebes. Berlin: Polytechn. Buchhdlg. 1875.
Grundzüge für die Gestaltung der secundären Eisenbahnen. Nach den Beschlüssen der Constanzer Technikerversammlung des Vereins D. Eisenbahnverwaltungen. Berlin: Selbstverlag 1876.
Ritgen, Hugo v.: Neues System für Sekundär-Bahnen von normaler Spur. Mit Abbild. Berlin: Ernst & Korn 1876. 4°.
Weber, Max Mar. Frh. v.: Normalspur und Schmalspur. Wien u. Leipzig: Hartleben 1876.
Plessner, Ferd.: Die Herstellung der Lokal- und Sekundärbahnen durch Zusammenwirken von Staat und Gemeinden. Berlin: Polytechn. Buchhdlg. 1877.
Stüssi, H.: Strassenbahnen. Einiges über deren Conzession und Gesetzgebung. Zürich: Orell Füssli 1877.
Morlok, Gg. v.: Referat über die Grubenbahnen bei Wasseralfingen. [Stuttgart 1877.]
Weber, Max Maria Frh. v.: Der staatliche Einfluss auf die Entwickelung der Eisenbahnen minderer Ordnung. Leipzig: Hartleben 1878.
Elben, Otto: Württemberg und die Nebenbahnen (Sekundärbahnen). Stuttgart: Schwäb. Merkur [1879—]1880.
Farwell, G.: Die Anlage von schmalspurigen Sekundärbahnen und die Aufbringung der Mittel zu Herstellung derselben. Würzburg: Stahel 1880.
Paulus, Rudf.: Bau und Ausrüstung der Eisenbahnen unter Berücks. der Sekundär-Bahnen. 2. Aufl. Stuttgart: Maier 1882.
Hostmann, W.: Bau und Betrieb der Schmalspurbahnen und deren volkswirtschaftliche Bedeutung. Wiesbaden: Bergmann 1881.
Hilse, Karl: Schutzbedürfniss der Pferdebahnen im Strafrechtsgebiete. Berlin: Heymann 1890.
Laistner, Eug.: Die Lokalbahnfrage in Württemberg. Stuttgart: Kohlhammer 1890.
Müller, Frdr.: Grundzüge des Kleinbahnwesens. Berlin: Ernst & S. 1895.
Eger, Gg.: Die Ausführungsanweisung vom 13. August 1898 zum (Preussischen) Gesetz über Kleinbahnen und Privatanschlussbahnen vom 28. Juli 1892. Anhang: das Gesetz vom 28. Juli 1892 und die Ausführungsanweisung mit den Betriebsvorschriften und einer Tafel vom 13. August 1898. Breslau: Kern 1899.
Gleim, W.: Das (Preussische) Gesetz über Kleinbahnen und Privatanschlussbahnen vom 28. Juli 1892. 2. Aufl. Berlin: Vahlen 1895.
— 3. neu bearb. Aufl. Ebd. 1899.
Wächter, Max: Die Kleinbahnen in Preussen. Berlin: Springer 1902. 4°.
Himbeck, A. und O. Bandekow: Wie baut und betreibt man Kleinbahnen? Auf Veranlassung des Kgl. Preuss. Ministers der öffentl. Arbeiten. München und Berlin: Oldenbourg 1906.

E. Eisenbahn-Beamte und Arbeiter.

Reglements über die Annahme, Ausbildung und Anstellung von Civil-Supernumerarien im Staats-Eisenbahndienst, sowie für die Prüfung zum Subaltern-Beamten und über die Ausbildung und Prüfung der Stations- und Expeditions-Beamten. Berlin: Heymann 1875.
1 an: Reglement über die Annahme im Postdienste. 1872.
Die **Lage** des niederen Personals der Württemb. Eisenbahn- u. Dampfschiffahrts-Verwaltung. Im Auftrage der Vorstandschaft des Verbands der württemb. Eisenbahn- und Dampfschiffahrts-Bediensteten hrsg. von Eugen Roth. Stuttgart: Verlag des Verbands 1901.
Die **Lohn-**, Wohnungs- und Arbeits-Verhältnisse der Arbeiter in den Werkstätten der Kgl. Württ. Staatseisenbahnen. Denkschrift. Veranstaltet vom Verband Württembergischer Eisenbahn-Werkstätten- u. Betriebsarbeiter. Esslingen: März 1901.
Denkschrift, betreffend die Dienst- und Ruhezeiten des Personals der deutschen Eisenbahnen. [Nebst] Bitte des Landesvereins württ. Verkehrsbeamten an die Ständeversammlung. Dat. Stuttgart 12. Nov. 1905. (2°.) 4°. Kaps.
Roth, Eugen: Zur sozialen Lage der württembergischen Eisenbahner. Beitrag zu Heft X des Hauptfinanzetats. Denkschrift. Im Auftrag der Vorstandschaft des Verbands der Württ. Eisenbahn- und Dampfschiffahrtsunterbeamten. Stuttgart: Verlag des Verbandes 1905. 4°.

XVI. Kunst.

1. Allgemeines.

a) Sammel- und Zeitschriften:

Vischer, Frdr. Theod.: Kritische Gänge. Tübingen: Fues 1844. [Darin:]
1: Der Triumph der Religion in den Künsten von Overbeck. Die Aquarellkopien von Ramboux zu Düsseldorf.
2: Kunstbestrebungen der Gegenwart von A. Hellmann.

Trendelenburg, Adf.: Kleine Schriften. Leipzig: Hirzel 1871. [Darin:]
21. Raphaels Schule von Athen. 22. Niobe, über das Schöne und Erhabene. 23. Der Kölner Dom. 24. Das Ebenmass, ein Band zwischen griechischer Archäologie und Philosophie.

Keppler, Paul Wilh. v.: Aus Kunst und Leben. Mit Abbild. Freib. i. B.: Herder 1905.
Das relig. Bild f. Kind und Haus. Raffaels Cäcilie. Helgoland. Leo XIII. Der Gemäldefund von Burgfelden. Bilder aus Venedig. Deutschlands Riesentürme. Michelangelos Jüngstes Gericht. Christliche und moderne Kunst. Die Rottenburger Dombaufrage.

Die **Kunst.** Monatshefte für freie u. angewandte Kunst. München: Bruckmann 1905 ff. 4°.

Der **Kunstwart.** Halbmonatschau über Dichtung, Theater, Musik, bildende und angewandte Künste. Hrsg. Ferd. Avenarius. Jg. 18 Hälfte 2, Jg. 19 ff. München: Callwey 1905 ff.

b) Kunstphilosophie. Aesthetik:

Lotze, Herm.: Geschichte der Aesthetik in Deutschland. München: Oldenbourg 1868 [1867] = Geschichte der Wissenschaften in D. 7.

Vischer, Frdr. Theod.: Plan zu einer neuen Gliederung der Aesthetik — in: Vs. Kritischen Gängen. 2. 1844.

— Kritik meiner Aesthetik. — Ebd. N. F. 5. 6. 1866/73.

Fischer, Joh. Gg.: Die Natur in der Kunst. (Progr.) Stuttgart 1881. 4°. Kaps.

Vischer, Frdr. Theod.: Das Symbol, 1887 — in: Vs. Altes und Neues. N. F. 1889.

Diez, M.: Friedrich Vischer und der ästhetische Formalismus. Festschrift. Stuttgart 1889. 4°. Kaps.

Hartmann, Ed. v.: Freie und unfreie Künste — in: Hs. Tagesfragen 1896, 198.

Vischer, Frdr. Theod.: Das Schöne und die Kunst. (Vorträge.) Mit Bildn. Hg. von Rob. Vischer. Stuttgart: Cotta 1898.

Thode, Henry: Kunst und Sittlichkeit. 1.—2. Tausend. Heidelberg: Winter 1906. Kaps.

c) Kunstgeschichte:

Förster, Ernst: Geschichte der deutschen Kunst. 5 Thle. Von Einführung des Christenthums bis zur Gegenwart. Leipzig: Weigel 1851—60.

Kugler, Franz: Handbuch der Kunstgeschichte. 4. Aufl. Bearb. von Wilh. Lübke. 2 Bde. Stuttgart: Ebner & Seubert 1861.

Lübke, Wilh.: Die moderne französische Kunst. Vortrag. Stuttgart: Weise 1872.

— Grundriss der Kunstgeschichte. 6. Aufl. 2 Bde. Stuttgart: Ebner & S. 1873.

Springer, Ant.: Handbuch der Kunstgeschichte. 5 Bde. Leipzig: Seemann. 4°.
1. Altertum. 4. Aufl. 1895. 2. Mittelalter. 4. Aufl. 1895. 3. Renaissance in Italien. 4. Aufl. 1896.
4. Renaissance im Norden und die Kunst des 17. und 18. Jahrh. 4. Aufl. 1896.
5. Die Kunst des 19. Jahrh. von M. Osborn. 1906.

Kraus, Franz Xav.: Geschichte der christlichen Kunst, in 2 Bänden. Bd. 1. 2 Abt. 1. 2 H. 1. [Alles Erschienene.] Freiburg i. Br.: Herder 1896—1900. 4°.

Gurlitt, Cornel.: Die deutsche Kunst des 19. Jahrhunderts. Ihre Ziele und Thaten. (Das 19. Jahrhundert, hrsg. von P. Schlenther. 2.) Berlin: Bondi 1899.

Rosenberg, Adf.: Handbuch der Kunstgeschichte in 1 Bande. Mit Abbild. und Beil. Bielefeld: Velhagen u. Kl. 1902 [1901]. 4°.

Haack, Fr.: Die Kunst des 19. Jahrhunderts. (Lübkes Grundr. der Kunstgesch. 12. Aufl. Bd. 5.) Stuttgart: Neff 1905 [1904]. 4°.

d) Kunstpflege:

Nagel, Heinr. v.: Landesverschönerung. München: Finsterlin 1827.

Lübke, Wilh.: Ueber Kunstpflege. Eine Rede. Stuttgart: Weise 1872.
Auch in: Ls. Bunte Blätter. 1885.

Denkschrift über die Pflege der Kunst an den öffentlichen Bauwerken. (Von G. v. Neureuther u. a.) München, Mai 1877. 4°.

Gossler, Gust. v.: Kunstpflege in Preussen — in: Gs. Reden und Aufsätzen. 1890.

Kunst auf dem Lande. Ein Wegweiser für die Pflege des Schönen und des Heimatsinnes im deutschen Dorfe. Hrsg. von Heinr. Sohnrey. Mit Abbild. Bielefeld: Velhagen & Kl. 1905. 4°.

Schultze-Naumburg, Paul: Die Entstellung unseres Landes. Mit Abbild. (Flugschriften des Bundes Heimatschutz. 2.) Halle a. S.: Gebauer-Schwetschke 1905.

2. Musik und Schauspiel.

a) Allgemeines:

Voigt, Joh.: Deutsche Musik im 16. Jahrh., insbes. am Hofe Albrechts von Preussen — in Arndts: Germania. 1852, 207.

Spangenberg, Cyriac.: Von der Musica und den Meistersängern. Hrsg. durch Adelb. v. Keller. Stuttgart 1861 = Bibliothek des Litterar. Vereins. 62.

Hugo [Spechtshart] von Reutlingen: Flores musice omnis cantus Gregoriani. Hrsg. von Carl Beck. Stuttgart 1868 = ebd. 89.

Riehl, Wilh. Heinr.: Freie Vorträge. 1873, 75. [Darin:]
1: Der Musiker in der Bildergalerie. Die Zopfperiode des deutschen Liedersatzes. Gluck als Liederkomponist.
2: Arcangelo Corelli im Wendepunkte zweier musikgeschichtlicher Epochen. Novelle und Sonate.

Köstlin, Heinr. Adf.: Geschichte der Musik im Umriss. 3. Aufl. Freiburg u. Tübingen: Mohr 1884.

Hase, Karl v.: Das Geistliche Schauspiel. Geschichtliche Uebersicht, 1858 — in: Hs. Gesamm. Werken. 6. Leipzig 1892.

Bamberger, Ludw.: Dunkle [Theater-]Vorstellungen, 1888 — in: Bs. Studien u. Meditationen. 1898.

Bücher, Karl: Arbeit und Rhythmus. 3. verm. Aufl. Leipzig: Teubner 1902.

Büchel, C.: Theaterverhältnisse in 23 grösseren Städten. Im Auftrag des Stadtmagistrats zusammengestellt. Nürnberg 1903. 4°.

Martersteig, Max: Das deutsche Theater im neunzehnten Jahrhundert. Kulturgeschichtliche Darstellung. Leipzig: Breitkopf & H. 1904.

b) Württemberg:

Marmontel: Zemire et Azor, comédie-ballet, avec une musique toute nouvelle, représentée sur le grand theatre de Stoutgard par les elèves de l'Académie Militaire et de l'Institut d'Éducation. Stoutgard: Cotta 1775. Kaps.
[Die Festberichte s. X, 12 G. Württ. Gesch. S. 515.]

Schraishuon, C. A. v.: Das Kgl. Hoftheater in Stuttgart von 1811 bis zur neueren Zeit. Stuttgart: Müller 1878.

Sittard, Jos.: Zur Geschichte der Musik und des Theaters am Württemb. Hofe. 1458 bis 1793. 2 Bde. Stuttgart: Kohlhammer 1890, 91.

Krauss, Rudf.: Das Theater. Abert, Herm.: Die dramatische Musik — in: Hz. Karl Eugen v. Württemberg und seine Zeit. 1, 485. 1907.

3. Bildende Kunst.

a) Allgemeines:

Huth, Joh. Chn.: Allgemeiner und gründlicher Unterricht zu Bau-Anschlägen. 2 Thle. Halberstadt 1777, 79. 4°.

Philostratus, Flav., des Aeltern u. d. Jüngern: Gemälde; Kallistratus: Standbilder. Uebers. von A. F. Lindau. 3 in 1 Bde. Stuttgart: Metzler 1832—33.

Stricker, W.: Die deutschen Denkmäler — in Arndts: Germania. 1851, 17.

Radowitz, Jos. v.: Ikonographie der Heiligen [2. Aufl.] — in R's. Gesam. Schriften. 1. 1852.

Das Germanische **Nationalmuseum** und seine Sammlungen. Mit Abbild. Nürnberg 1860.

Michaelis, Adf.: Die Bildnisse des Thukydides. Ein Beitrag zur griechischen Ikonographie. Strassburg: Schulz 1877. 4°.

Delbrück, Hans: Die Gothik und der Katholicismus, 1880 — in: Ds. Histor. u. polit. Aufsätze. 1887, 51–61.

Statistische **Nachweisungen**, betreffend die in den J. 1871 bis 1880 vollendeten und abgerechneten Preussischen Staatsbauten aus dem Gebiete des Hochbaues, von Endell, Frommann u. Wiethoff. 2 Bde. Berlin: Ernst & Korn 1883, 86. 2°.

Pereira-Arnstein, Alfs. Frh. v.: Erleben wir noch eine Renaissance in der Malerei? Die Temperatechnik. (Deutsch u. französ.) Stuttgart: Union 1891.

Wizemann, [Ed.]: Die Giebelgruppen des Parthenon. (Programm.) Stuttg. 1895. 4°. Kaps.

Kraus, Franz Xav.: Ein Skulpturwerk aus seiner Sammlung — in: Festprogramm der Univ. Freiburg. 1896. 4°.

Grimm, Herm.: Das 200jährige Bestehen der Kgl. Akademie der Bildend. Künste — in: Gs. Beiträgen zur D. Kulturgesch. 1897, 417.

Kerler, Dietrich Heinr.: Die Patronate der Heiligen. Ulm: Kerler 1905.

b) Württemberg:

Gemmingen, Eberh. [Friedr.] v.: Heinrich Schickards, Baumeisters von Herrenberg, Lebensbeschreibung. Hrsg. mit Entwurf einer Gesch. der Fortschritte der bildenden Künste in Würtemberg von Schickard bis 1815 [von Uexkülll]. Mit Vorrede von Conz u. 1 Abbild. des Neuen Baues zu Stuttgart. Tübingen: Osiander 1821.

Die **Kunst** des Mittelalters in Schwaben. Denkmäler der Baukunst, Bildnerei u. Malerei. Hrsg. von Carl Heideloff u. Müller. 1.—8. Lief. Stuttgart: Ebner u. Seubert 1854–1864. Mit Abbild. 4°.

Mittelalterliche **Baudenkmale** aus Schwaben. Supplement zu: Die Kunst des Mittelalters in Schwaben von Heideloff u. Müller. Stuttg.: Ebner & Seubert 1856—72. gr. 2°.
(1): Esslingen von C. Beisbarth. 1856.
(2): Bebenhausen von H. Leibnitz. 1858.
3—8 (in 4 Bdn.): Ulm. Hrsg. von J. Egle. (Details, Chorgestühl, Grundriss des Münsters von A. Bayer und C. Riess) 1862, 64, 67, 72.

Haakh, Adf.: Beiträge aus Württemberg zur neueren deutschen Kunstgeschichte. Mit 1 Portr. u. 5 Rad. Stuttgart: Bruckmann 1863.
Die von H. Karl gegründete Akademie der Künste. Die Historienmaler Ferd. Hartmann u. Gli. Schick. Joh. Gotthard Müller. Die K. Kunstschule zu Stuttgart. — Briefe von u. an Schick. Briefe von Ebh. v. Wächter.

Leins, Chn. Frdr.: Beitrag zur Kenntniss der vaterländischen Kirchenbauten. (Mit Abbild.) Stuttgart: Ebner 1864. 4°.

Lübke, Wilh.: Bunte Blätter aus Schwaben 1866—1884. Berlin u. Stuttg.: Spemann 1885.

Keppler, Paul: Württembergs kirchliche Kunstalterthümer. Rottenburg a. N.: Bader 1888.

Bilder aus dem K. Kunst- und Altertümer-Kabinet und der K. Staatssammlung vaterländischer Kunst- und Altertums-Denkmale in Stuttgart. Im Auftrage des K. Ministeriums hrsg. Stuttgart: Kohlhammer 1889. 2°.

Leins, Chn. Frdr.: Die Hoflager u. Landsitze des Württemb. Regentenhauses. Mit 115 Abbild. Stuttg.: Greiner & Pfeiffer [1889]. 4°.

Die **Kunst- und Altertums-Denkmale** im Kgr. Württemberg. Im Auftrag des Ministeriums des Kirchen- und Schulwesens bearb. von Ed. Paulus, [1900 ff.:] von Eug. Gradmann. [Bd. 1:] Neckarkreis, [Bd. 2:] Schwarzwald-, Jagst- und Donaukreis, [Bd. 3:] Ergänzungs-Atlas (= Lief. 35—56). [Nebst] Inventar Lief. 1–31. Stuttg.: Neef, [1905 ff.] Esslingen: Schreiber 1889—1906 f. qu. 2°, Inventar 4°.

Statistische **Nachweisungen** über die vom 1. April 1880 bis Ende 1890 im Bereich der K. Domänendirektion zur Ausführung genehmigten, vollendeten und abgerechneten Hochbauten, welche einen Kostenaufwand von mehr als 10000 M. erfordert haben. Stuttgart März 1891. 4°. Kaps.

Gradmann, Eug.: Das Kunstleben der Staufenzeit in Schwaben. (W. Neujahrsbl. 8.) Stuttg.: Gundert 1891.

Wintterlin, Aug.: Württembergische Künstler in Lebensbildern. Mit Abbild. Stuttgart: D. Verl.-Anstalt 1895.

Probst, J[os.]: Ueberblick über die Kunst-Geschichte der oberschwäbischen Landschaft. Biberach: Dorn 1896.

Statuten der K. Württ. Kunstschule zu Stuttgart. (Nebst) Programm. Stuttg. 1897. Kaps.

Baer, C. H.: Die Hirsauer Bauschule. Freiburg u. Leipzig: Mohr 1897.

Pfeiffer, Bert.: Die bildenden Künste unter Hz. Karl Eugen — in: Hz. Karl Eugen von Württ. u. seine Zeit. 1, 615 f. 1907.

4. Kupferstich- u. a. Bilderwerke.

Vergl. die vorhergehende Abteilung 3.

Geographische und geschichtliche Werke neuerer Zeit, bei denen der Text die Hauptsache, sind hier nicht wiederholt.

Münster, Seb.: Cosmographia. Mit schönen Landtafeln, Contrafacturen und mit neuen indianischen Figuren geziert. Basel 1628. 2°. [1. Aufl. 1543.]

Oettinger, Joh.: Wahrhaffte histor. Beschreibung der fürstl. Hochzeit, so Herr Johann Friderich, H. z. Würtemberg in Stuttgardten 1609 den 9. Nov. gehalten hat. (Mit 3 von 4 Kupfertaf.) Stuttgart 1610. (2°.) 4°.

Kuchler, Balth.: Repraesentatio der fürstl. Aufzüg und Ritterspiel, so bei Herrn Johann Friderichen, Hertzogen zue Württemberg hochzeitlichem Ehrnfest den 6. Nov. 1609 in Stuttgarten gehalten worden. [Schwäb. Gemündt Febr. 1611.] 30 Aufzüge mit zus. 241 Taf. qu. (2°.) 4°.

[**Assum**, Joh. Augustin] Charitinus, Philop.: Warhaffte Relation über Herren Johann Friderichen, H. z. Würtemberg Sohns, Printz Friderichen, KindTauff sampt ritterlichem FreudenFest zu Stuttgardten den 8. Martii 1616. qu. (2°.) 4°. [Angeb.:]

1. **Hulsen**, Esaias v.: Repraesentatio der furstl. Aufzug und Ritterspil, so Herr Johann Friderich H. z. Württemberg den 10.—17. Martii 1616 in Stuetgarten gehalten. Gg. Thonauer inv., Matth. Merian fec. [Stuttgardten Aug. 1616. Von 78 Kupf.Taf. fehlen 6.]

2. **Hulsen**, Esaias v.: Aigentliche wahrhaffte Delineation und Abbildung aller fürstl. Auffzüge und Rütterspilen bey des Herrn Johann Friderichen H. z. Württemberg Sohns, Ulrichen, Kindtauff und bei Herrn Ludwigen Friderichen H. z. Württemb. hochzeytlichem Freudenfest in Stuetgartt den 13.—17. Julij 1617. [Stuttgardten 1618. 92 Kupf.Taf., teilw. mit „Mat. Merian" u. „Joh. Chf. Wolfskeel" gezeichnet. Taf. 19 fehlt.]

3. **Weckherlin**, Gg. Rudf.: Kurze Beschreibung des zu Stuttgarten bey den fürstl. Kindtauf und Hochzeit jüngst gehaltenen FreudenFests. Tübingen: Werlin 1618.

[**Zeiller**, Mart.]: Topographia Archiepiscopatuum Moguntinensis, Trevirensis et Coloniensis. [Nebst] Anhang. Frankf. a. M.: Merian 1646. (2°.) 4° [= Schuchhard Nr. 34. 35 in: Zentralbl. f. Bibl. Wesen 1896, 193 f.]

— Topographia Bavariae. Ebd. 1644. (2°.) 4° [= Schuchhard Nr. 20].

— Topographia Franconiae. Ebd. [1648.] (2°.) 4° [= Schuchh. 40].

— Topographia Germaniae inferioris. Ebd. 1659 [= Schuchh. Nr. 69].
Mehrere Kupfer fehlen.

— Topographia Hassiae et regionum vicinarum. Ebd. [1646 = Schuchhard Nr. 45.] 4°.

— Topographia Italiae. Ebd. 1688 [= Schuchh. Nr. 99.] 4°.

— Topographia Provinciarum Austriacarum. Ebd. [1649. — Nebst:] Anhang. Ebd. 1656 [u.] Absonderl. Beschreibung der Herrschaften Windhaag etc. Ebd. 1656 [= Schuchh. Nr. 3. 6 u. 10.] 4°.

— Topographia Saxoniae inferioris. Ebd. 1653 [= Schuchh. Nr. 51]. 4°

— Topographia superioris Saxoniae. Ebd. 1650 [= Schuchhard Nr. 58]. 4°.

— Topographia Sueviae. Ebd. 1643. [Nebst:] Anhang von 1654. [= Schuchh. Nr. 22. 23.]

— Topographia Westphaliae. Ebd. 1647 [= Schuchh. Nr. 49].

Theatrum Europaeum. [Mit vielen Kupfern.] 21 Bde. Frankfurt a. M.: Merian 1662 bis 1738. 2°. (s. o. S. 420.)

Küsel, Melch.: Les Misères et les Malheurs de la guerre. 18 Kupfertaf. [Augsburg 1674.] qu. 8°.

Vorstellung Stuttgartischer Jüngstgehaltener hochf. Würtemberg-Hessischer Heimführungs-Begängnis. (Hz. Wilhelm Ludwig und Magdalene Sibylle.) Mit 6 Kupf. Stuttgart: Rösslin 1675. (2°) 4°.

Sechs christliche **Leich-Predigten** uber dem Ableiben Eberharden III. Hertzogen zu Würtemberg etc. [Mit 4 Kupf.] Stuttgart: Rösslin 1675. (2°). 4°.

[**Hohberg**, Wolf Helmhard v.]: Georgica curiosa. Mit Kupfern. 3 in 2 Bdn. Nürnberg: Endter 1682, 1715. 2°.

[**Valckenier**, Petrus:] Des verwirreten Europae dritter Teil oder wahre histor. Beschreibung derer zeither 1676—1682 erreichter blutiger Kriege, durch Andr. Müllern. Mit vielen Kupferstücken. Amsterdam: Sommer 1683. (2°.) 4°.

Ludolf, Hiob: Schaubühne der Welt. Fortges. von Chn. Juncker u. a. Mit vielen Kupfern. 5 Bde. Frankfurt a. M.: Zunner 1692—1718; Jung 1731. 2°.

Vollständiges **Diarium** alles dessen, was vor, in und nach denen Wahl- und Crönungs-Solennitäten Herrn Caroli VI., erwählten Röm. Kaysers passirt. Mit Kupfern. Frankfurt a. M. 1712. (2°.) 4°.

Florinus, Franc. Phil. [d. i. Pfalzgraf Philipp]: Oeconomus prudens et legalis continuatus oder Grosser HerrenStand und adelicher HausVatter. Mit Kupfern. 2. Ausg. Nürnberg: Riegel 1751. [1. Aufl. 1719.]

[**Khevenhiller**, Fz. Chf. Graf v.: Annales Ferdinandei. 2. Aufl.] Conterfet-Kupferstich dererjenigen regierenden grossen Herrn [bezw.] Ministren und Officiern, so von Kayser Ferdinand des Andern Geburth bis tödtlichem Abschied regiert [bezw.] Ihr. Kays. Majestät gedienet. 2 Bde. Kupfertafeln und genealog. Tabellen. Leipzig: Weidmann 1721—22. 2°.

Vollständiges **Diarium** von den merkwürdigsten Begebenheiten, die sich vor, in und nach der Wahl und Crönung Herrn Carls VII., erwehlten Röm. Kaysers, zugetragen. Mit Kupfern. 3 in 1 Bde. Frankfurt a. M. 1742—43. 2°.

Vollständiges **Diarium** von der höchst-beglückten Erwehlung des Herrn Franciscus zum Römischen König und Kayser. Mit Kupfern. 2 in 1 Bde. Frankfurt a. M. 1746. 2°.

Phytanthoza-iconographia oder Eigentliche Vorstellung etlicher tausend von Joh. Wilh. Weinmann gesammleter Pflanzen, in Kupfer gest. von Barth. Seuter, Joh. Elias Ridinger und Joh. Jac. Haid, beschrieben von Joh. Gg. Nic. Dieterichs, [Bd. 3. 4:] von Ambr. Carl Bieler. 4 Bde. Regensburg: Lentz 1737, 39, 42; Neubauer 1745. 2°.

Schoenhaar, Wilh. Frdr.: Ausführliche Beschreibung des zu Bayreuth im Sept. 1748 vorgegangenen Beilagers und derer HeimführungsFestivitäten Carls, Herzogs zu Württemberg und Elisabethae Fridericae Sophiae, Mgfin zu Brandenburg. Mit [4 statt] 5 Kupfern. Stuttgart: Jenisch 1749. 2°.

Lavater, Joh. Kasp.: Physiognomische Fragmente zur Beförderung der Menschenkenntniss und Menschenliebe. 1.—4. Versuch. 4 Bde. Winterthur und Leipzig: Widmann & R. 1775—78. 4°.

Faber du Faur, G. [Chn. Wilh.] v.: Napoleons Feldzug in Russland. Mit 106 Voll- und 52 Textbildern; Text von F. v. Kausler. Leipzig: Schmidt & Günther 1897. 4°. [1. Aufl. 1831 f.]

Strecker, W.: Plan zu einem Jubiläumsdenkmale über die 25jährige Regierung des Königs Wilhelm von Württemberg. Mit 5 Taf. Stuttgart: Selbstverlag 1841. 4°.

[**Fröbel**, Jul.:] Die wahrhaftige Geschichte vom deutschen Michel. Mit 6 Bildern von Disteli. Zürich und Winterthur: Lit. Compt. 1843.

Barthol. **Zeytblom** und seine Altarbilder auf dem Heerberge. Fünf Abbild. (mit Text von Ed. Mauch). (3. Veröffentl. des Vereins f. Kunst und Altert.) Ulm: Stettin 1845. gr. 2°.

Preussens erster **Reichstag.** Hrsg. von Aug. Theod. Wöniger. 10 Bde. Mit vielen Portraits und 1 Kunstbeil. Berlin: Stuber 1847.

Die **Laterne.** N. Stuttg. Zeitung. [Mit Illustr.] Stuttgart 1848—49. 2°.

Der **Eulenspiegel.** Ein Volks-, Witz- und Karricaturen-Blatt. [Jg. 2 ff.:] Ein satyrisches Wochenblatt. Redig. von Ludwig Pfau u. a. Mit Abbild. Jg. 1—6 in 5 Bdn. Stuttgart 1848—53. 4°.

Das Kgl. Württembergische **Haupt- und Landgestüt.** [24 Photographieen von Pferden. Mit Text von Cäs. v. Hofacker in Marbach. 1875.] gr. 2°.

Aus dem **Schwabenland.** Malerische Ansichten in Landschaft und Architectur. Originalzeichnungen von Rob. Stieler, Text von Ed. Paulus. Stuttg.: Neff [1879]. 2°.

Walcher, Karl: Die schönsten Porträt-Büsten des Stuttgarter Lusthauses in Lichtdruckbildern. 5 Hefte in 1 Bde. Stuttgart: Kohlhammer 1887—1891. 2°. [Angeb.:] — Sechs Lichtdruckbilder von Lusthaus-Figuren auf Schloss Lichtenstein. Ebd. 1892.

Stuttgart 1864—1889. (Die bauliche Entwicklung Stuttgarts in den fünfundzwanzig Jahren 1864—1889.) Festgabe zur Feier des Regierungs-Jubiläums. Mit Abbild. Stuttgart: Greiner & Pf. 1889. 2°.

Sinner, Paul: Sammlung schwäbischer Baudenkmale und Ansichten. 6 Bde Photographien aus P. Sinners Phot. Verlag in Tübingen (r. 1890—1905). 4°.

Das **Parlament.** Die Herrscher, Gesetzgeber und Staatsdiener des geeinten Deutschland in Wort und Bild. Hrsg. von Jul. Eckstein. Lief. 1—15. [Alles Erschienene.] Mit 63 Bildn.-Taf. Berlin: Eckstein 1891—94. 2°.

Goebel, Theod.: Die graphischen Künste der Gegenwart. Führer durch das Buchgewerbe. (Mit vielen Abbild.) Stuttgart: Krais 1895. 2°.

Wislicenus, Gg.: Unsere Kriegsflotte. Mit 20 Taf. von Carl Saltzmann, Frdr. Schwinge, Willy Stöwer. 2. Aufl. Leipzig: Brockhaus 1896. qu. gr. 2°.

Allers, Chn. Wilh. und Hans Krämer: Unser Bismarck. 2. Aufl. Stuttgart etc.: Union [1896]. 2°.

Landwirtschaftliche **Wanderausstellung** zu Stuttgart-Cannstatt. (Sammlung von 100 Tier-Photographien in Lederkoffer, gewidmet von der D. Landwirtschafts-Gesellschaft 1897.) 4°.

Das goldene **Buch** des Deutschen Volkes. [Mit vielen Abbild.] Leipzig: J. J. Weber [1899]. 2°.

Amtlicher **Katalog** der Ausstellung des D. Reichs [auf der] Weltausstellung in Paris 1900. [Mit Buchschmuck von Bernh. Pankok.] Berlin: Stargard [1900].

Fuchs, Ed.: Die Karikatur der europäischen Völker vom Altertum bis zur Neuzeit. [Nebst] Neue Folge: 1848—90. 2 Bde. Berlin: Hofmann & Cie. 1901. 1903. 4°.

Chirurgische **Klinik** der Tierärztlichen Hochschule Stuttgart. [Mit 39 Taf. Stuttgart 1900.] 4°.

Die **Marienkirche** in Reutlingen. Hrsg. von [Eug.] Gradmann, [Johs.] Merz und [Heinr.] Dolmetsch. Mit Abbild. Stuttgart: Wittwer 1903 [1902]. 4°.

Brandt, Gust.: Unsere Zeitgenossen. Porträt-Karikaturen aus dem Kladderadatsch. Mit Text von Max Friedländer. [Reihe 1—3.] Berlin: Hofmann & Comp. 1903—05. 4°.

Buchholtz, Arend: Die Vossische Zeitung. Geschichtliche Rückblicke auf 3 Jahrhunderte. (Mit vielen kostbaren Abbild.) Berlin: Reichsdruckerei 1904. 2°.

Kübler, Frdr.: Die Familiengalerie des Württembergischen Fürstenhauses im Kgl. Residenzschloss zu Ludwigsburg. [Grosse Ausgabe mit 30 phot. Taf. und Stammbaum.] Ludwigsburg: Dr. v. Eichhorn [Komm.Verl. v. Aigner] 1905. 4°.

Wanner-Brandt, Otto: Album der Erzeugnisse der ehemaligen Württembergischen Manufaktur Alt-Ludwigsburg. Nebst kunstgeschichtlicher Abhandlung von Bert. Pfeiffer. Stuttgart: Wanner-Brandt 1906. qu. 4°.

Lambert, [André und Karl] Stahl: Alt-Stuttgarts Baukunst. Hrsg. von der Stadtverwaltung Stuttgart. Mit Abbild. Stuttgart: Wittwer 1906. 2°.

Dürer [Albrecht]: Des Meisters Gemälde, Kupferstiche und Holzschnitte in 471 Abbild., mit biogr. Einleitung von Valentin Scherer. 2. Aufl. Stuttgart und Leipzig: D. Verlagsanstalt 1906. 4°.

Moderne **Kultur.** Handbuch der Lebensbildung und des guten Geschmacks. In Verbindung mit Marie Diers [u. a.] hrsg. von Dr. Ed. Heyck. Bd. 1: Grundbegriffe. Die Häuslichkeit. 1907. [Mit vielen Abbild.] Stuttg. u. Leipzig: D. Verl.-Anstalt 1907. 4°.

XVII. Sprache und Literatur.

1. Allgemeines.

a) Sammel- und Zeitschriften:

Journal von und für Deutschland, von Gökingk [u.] v. Bibra. Jg. 1—5. 1784—88 (s. S. 24).

Deutsche **Monatsschrift** für Literatur und öffentliches Leben. Hrsg. von Karl Biedermann. 8 Bde. Leipzig 1842—45. (Fortges. u. d. Tit.: Unsere Gegenwart und Zukunft. 1846—48 s. S. 24.)

Velhagen und Klasings **Monatshefte** [nebst] Romanbibliothek. Jg. 14 ff. je 2 Bde. Bielefeld u. Leipzig: Velhagen & Klasing 1899—1907 ff. 4°.

Ancillon, Frdr.: Mélanges de littérature et de philosophie etc. 2 tom. Paris 1809.

— Zur Vermittlung der Extreme in den Meinungen. T. 1: Geschichte und Politik. T. 2: Philosophie und Poesie. Berlin: Brockhaus 1828, 31. [Darin:]
2: Classische und romantische Poesie in den letzten Decennien. Italienische und span. Poesie in den letzten Decennien.

Schmidt, Julian: Bilder aus dem geistigen Leben unserer Zeit. (Nebst) N. F. 2 Bde. Leipzig: Duncker & H. 1870, 71.
[1:] Die neue Generation. Der Einfluss des preuss. Staats auf die deutsche Literatur. Studien über die romantische Schule. Walter Scott. Sainte Beuve und die französische Romantik. Edward Bulwer. George Eliot. Paul Heyse. Iwan Turgénjew. Erkmann-Chatrian. 1870.
N. F.: Dickens. Fernan Caballero und Altspanien. Lamartine. Pariser moralische Velleitäten. Heine. Berliner Plaudereien. Der Krieg gegen Frankreich. 1871.

Bartsch, Karl: Gesammelte Vorträge und Aufsätze. Tübingen: Mohr 1883. [Darin:]
Die dichterische Gestaltung der Nibelungensage. Wolframs v. Eschenbach Parzival als psychologisches Epos. Tristan und Isolde. Die Treue in D. Sage und Poesie. Das Fürstenideal des Mittelalters im Spiegel Deutscher Dichtung. Die romanischen und D. Tagelieder. Guillem von Berguedan: Das altfranzös. Volkslied des 12. und 13. Jahrhunderts.

Backmeister, Adf.: Abhandlungen und Gedichte. Stuttgart: Kohlhammer 1886.
Tiernamen. Bantuvölker. Der menschliche Leib im Licht der Sprache. Arisch und semitisch. Schloss und Schlüssel. Keltische Studien. Das ABC. Uhlands Schriften. Scheffels Ekkehard. Riehls Wanderbuch. Aus den Papieren eines Redakteurs. Randglossen zu einem Kapitel des Frankf. Handelsberichts. Die Neutralität. Vom Starnberger See. Ueber den Brenner. Ueberfahren. Gedichte.

Uhland, Ludw.: Gesammelte Werke. 6 Bde. Stuttgart: Cotta [1891—92]. [Darin:]
4. 5: Ueber das altfranzösische Epos, 1812. Aus den Vorlesungen über Geschichte der D. Poesie im Mittelalter. Sage vom Herzog Ernst.
6: Walther v. d. Vogelweide, 1822. Poesie des Ritterstandes; die histor. Volkslieder des 15. Jh.; das Kirchenlied, 1831.

b) Geschichte, vornehmlich der Sage:

Benfey, Theodor: Geschichte der Sprachwissenschaft und orientalischen Philologie in Deutschland seit dem Anfange des 19. Jahrh. mit einem Rückblick auf die früheren Zeiten. München 1869 = Geschichte der Wissenschaften in D. Bd. 8.

Grimm, Jak.: Ueber den Ursprung der Sprache. 7. Aufl. Berlin: Dümmler 1879. [1. Aufl. 1851.]

Uhland, Ludw.: Gesammelte Werke. (Bd. 3. 4: Sagenforschungen, Bd. 5. 6: Zur deutschen Poesie und Sage.) Stuttgart: Cotta [1891—92].

Korn [Nork] Frdr.: Mythologie der Volkssagen und Volksmärchen. Mit vorzugsweiser Berücksichtigung jener durch Deutungsversuche erzeugten Sagenbildungen. Stuttgart: Scheible 1848 = Das Kloster. Bd. 9.

Bechstein, Ludw.: Das Märchen und seine Behandlung in Deutschland — in Arndts: Germania. 1852, 316.

— Mythe, Sage und Fabel im Leben und Bewusstsein des deutschen Volkes. 3 Bde. Leipzig: T. O. Weigel 1854, 55.

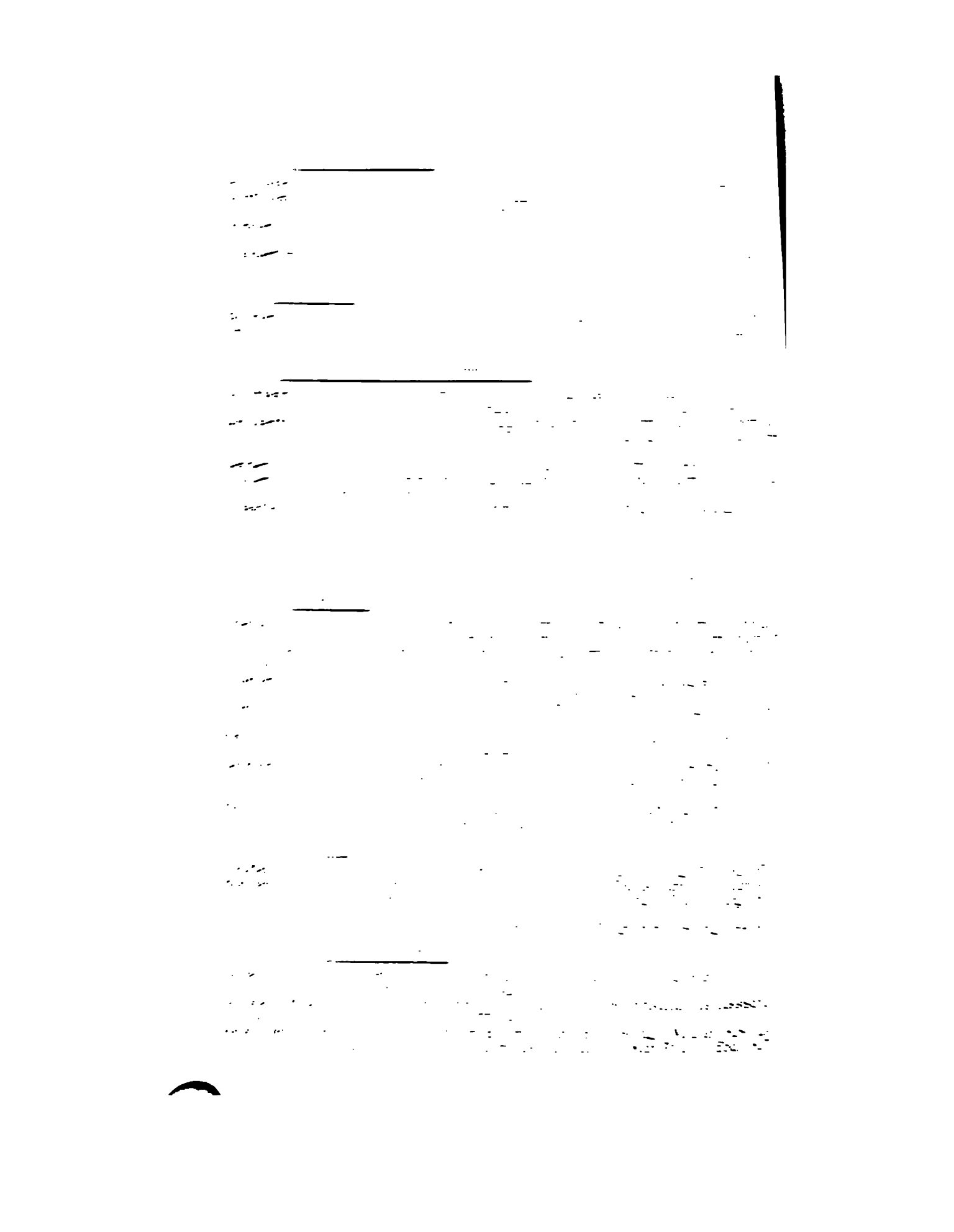

Aeschylos: Werke. Im Versmass der Urschrift übers. von Johs. Minckwitz. 7 in 2 Bdn. Stuttgart: Metzler 1845.

Griechische **Anthologie**. Metrisch übers. von W. E. Weber und G. Thudichum. 9 in 2 Bdn. Ebd. 1838—70.

Apollodor's mythologische Bibliothek, übers. von Chn. Glo. Moser. 2 in 1 Bd. Ebd. 1828.

Apollonius, des Rhodiers, Argonautenfahrt. Im Versmass der Urschrift übers. von C[hn.] N[athan] v. Osiander. Bdch. 1. 2. Ebd. 1837.

Aristophanes: Werke. Im alten Versmass übers. von C[arl] F[riedrich] Schnitzer. 11 in 3 Bdn. Ebd. 1852—54.

Die griechischen **Bukoliker**: Theokritos, Bion und Moschos, übers. u. erklärt von Frdr. Zimmermann. 3 in 1 Bde. Ebd. 1856.

Callimachus Cyrenaeus: Hymni et epigrammata, quae extant, cum duplici interpretatione et commentariis. Praeterea A. Licinii Archiae epigrammata quaedam graeca cum latina interpretatione. Omnia Nic. Frischlini opera in lucem edita. Accesserunt Frischlini aliquot graeca epigrammata. Basileae: W. Hommius 1589.

— Hymnen und Epigramme übers. von Konr. Schwenk. Stuttg.: Metzler 1833.

Catullus: Gedichte in den Versmassen der Urschrift übers. von W. A. B. Hertzberg u. W. S. Teuffel. Ebd. 1862.

Cicero, M. Tullius: Epistolae ad diversos, vulgo familiares. Opera Joh. Alb. Bengelii. Stuttg.: Metzler 1719.

— Werke. Uebers. von Frdr. Heinr. Kern u. a. 79 in 22 Bdn. Stuttg.: Metzler 1828—61.

1 (1—3): Tusculanische Reden. 3. Aufl. 1828.
2 (4—6): Brutus, Cato major und Lälius. Orator und beste Rednerart. 1827.
3 (7—10): Von der Weissagung und Vom Schicksal. Vom Staat. 1828.
4 (11—13): Von den Gesetzen. Wesen der Gottheit. 1828—29.
5 (14—16): De Oratore. 1829—33.
6 (17—20): Akadem. Untersuchungen. De officiis. 1833—34.
7 (21—24): De finibus bonorum et malorum. Rhetorik. 1836—37.
8 (25—26): Gespräch über redner. Eintheilung. Topik. Ad Herennium. 1838, 42.
9—15 (27—50. 77—79): Reden 1832—39. 7 Bde.
16—22 (51—76): Briefe. — Cs. Leben von W. S. Teuffel. 1835—61.

Demosthenes' Werke. Uebers. von Heinr. Aug. Pabst. 19 in 3 Bdn. Ebd. 1839—41.

Euripides Werke. Metrisch übers. u. mit Anmerk. begleitet von Gust. Ludwig. 16 in 3 Bdn. Ebd. 1838—52.

— Iphigenie in Aulis. Deutsch von J. J. C. Donner — in: Programm des Gymn. Stuttgart. 1844. 4°.

— Iphigenie in Taurien. Von Chf. Ziegler. Ebd. 1871. 4°.

Römische **Fabeldichter**. Metrisch übers. u. mit Anmerk. von H. J. Kerler. 3 in 1 Bde. Stuttg.: Metzler 1838.

Homer: Werke. Im Versmass der Urschrift übersetzt. 13 in 5 Bdn. Ebd. 1830—43. 1871.

1—5: Odyssee, übers. von E. Wiedasch 1830, 31. 2 Bde.
6—12: Ilias, " " " " 1835—43. 2 Bde.
13: Homeridische Dichtungen (von Gg. Thudichum). 1871. 1 Bd.

Q. **Horatius** Flaccus: Werke. Im Versmass der Urschrift übers. u. erläut. 5 in 3 Bdn. Ebd. 1853, 54.

1. 2: Oden und Epoden von Gust. Ludwig. 1853.
3: Briefe von Wilh. Ernst Weber und Wilh. Sigm. Teuffel. 1853.
4. 5: Satiren von Wilh. Ernst Weber. 1854.

— 14 politische Gedichte, übersetzt u. erläut. von Heinr. Kern — in: Programm des Gymn. Stuttgart. 1849. 4°.

— Ars poetica, übers. u. erläut. von Th[eod.] Kayser — in: Programm des Karlsgymn. Stuttgart. 1888. 4°.

Hypereides' erhaltene Reden übers. von W. S. Teuffel. — Lykurgos' Rede gegen Leokrates, übers. von Carl Holzer. Stuttg.: Metzler 1865.

Isaeus der Redner. Uebers. von Gg. Fried. Schömann. 2 in 1 Bde. Ebd. 1830.

Isokrates' Werke, übers. von Adf. Heinr. Christian. 8 in 2 Bdn. Ebd. 1832—36.

Juvenalis, Decimus Junius: Satiren, übers. von W. Hertzberg u. W. S. Teuffel. 3 in 1 Bde. Ebd. 1864—67.

Longus' Hirtengeschichten von Daphnis und Chloe. Uebers. von Fr. Jacobs. Ebd. 1832.

Lucanus, M. Annaeus: Pharsalia oder der Bürgerkrieg. Verdeutscht von F. H. Bothe. 3 in 1 Bde. Ebd. 1855—56.

Lucians' Werke, übers. von Aug. Pauly. Bdch. 1. 2. Aufl. Bdch. 2—15 in 4 Bdn. Ebd. 1827—32.

Lysias: Die erhaltenen Reden, übers. und erläut. von Ferd. Fr. Baur. 2. Aufl. 4 in 1 Bde. Ebd. 1867, 68.

Publ. **Ovidius** Naso: Werke. Metrisch übersetzt. 19 in 4 Bdn. Ebd. 1833—67.
1 (1—5): Metamorphosen, übers. von Heinr. Chn. Pfitz. 1833.
2 (6—10): Fasti, übers. von E. F. Metzger. 1838—47.
3 (11—14): Amores, Ars amandi etc. übers. von W. Hertzberg und E. F. Metzger. 1854, 55.
4 (15—19): Tristia u. a. übers. von H. Wölffel. 1857—67.

Parthenius der Nicäer: Liebesgeschichten. Antoninus Liberalis' Sammlung von Verwandlungen. Uebers. von Fr. Jacobs. Ebd. 1837.

Persius' Satiren. Einleit., Uebers. u. Erklärung von W. S. Teuffel. Ebd. 1844.

Pindars Siegesgesänge. Uebers. von G[ust.] Ludwig. 3 in 1 Bde. Ebd. 1856.

Plautus: Die Plautinischen Lustspiele, im Trimeter übers. von Karl Mor. Rapp. 17 in 3 Bdn. Ebd. 1838—52.

Plutarchs Werke. Uebers. von J. G. Klaiber [u. a.]. 50 in 11 Bdn. Ebd. 1828—61.

Polyänus: Kriegslisten. Uebers. von Wilh. Herm. Blume und Carl Fuchs. 4 in 1 Bd. Ebd. 1838, 55.

Propertius: Elegien. Im Versmass der Urschrift übers. und erläut. von W. A. B. Hertzberg. 4 in 1 Bde. Ebd. 1838.

Aurelius **Prudentius** Clemens: Lyrische Gedichte. Von G[ust.] Sixt — in: Programm des Karlsgymn. Stuttgart. 1889. 4°.

Quintus von Smyrna. Uebers. von C. F. Platz. 3 in 1 Bde. Stuttgart: Metzler 1857.

Sophokles: Werke. Im Versmass der Urschrift übers. von Johs. Minckwitz. 7 in 2 Bdn. Ebd. 1843, 44.

Ziegler, [Chf.]: Ueber die Antigone des Sophokles — in: Programm des Gymn. Stuttgart. 1855. 4°.

Kratz, H[einr.]: Ueber die Echtheit der Verse 904—924 in Sophokles' Antigone — ebd. 1866. 4°.

Terentius, Publ., im Versmass der Urschrift übers. von Theod. Benfey. 9 in 2 Bdn. Stuttgart: Metzler 1837.

Theophrastus: Charaktere. Uebers. von C. Fr. Schnitzer. Ebd. 1859.

Tibullus: Gedichte. Im Versmass der Urschrift übers. und erläut. von W. S. Teuffel. Ebd. 1853.

Valerius Maximus: Sammlung merkwürdiger Reden und Thaten, übers. von Frdr. Hoffmann. 5 in 1 Bde. Ebd. 1828—29.

Virgils Werke, im Versmass der Urschrift übers. von Ludw. Neuffer u. C. N. Osiander. 6 in 2 Bdn. Ebd. 1830—34.

Georgii, H[einr.]: Die politische Tendenz der Aeneide Virgils — in: Programm des Realgymn. Stuttgart. 1880. 4°.

— Die antike Aeneiskritik im Kommentar des Tiberius Claudius Donatus — ebd. 1893. 4°.

d) Neulateiner:

Carmina Burana. Lateinische und deutsche Lieder aus einer Handschr. des 13. Jh. zu München. Stuttgart 1847 = Bibliothek des Litterar. Vereins. 16,1.

Die beiden ältesten lateinischen **Fabelbücher** des Mittelalters: des Bischofs Cyrillus Speculum sapientiae und des Nicolaus Pergamenus Dialogus creaturarum. Hrsg. von J. G. Th. Grässe. Tübingen 1880 = Bibliothek des Litterar. Vereins. 148.

Fleming, Paul: Lateinische Gedichte. Hrsg. von J. M. Lappenberg. Stuttgart 1863 = ebd. 73.

Frischlin, Nicodem.: Epigrammata aliquot graeca 1589 — in: Callimachus Cyren.: Hymni. 1589.

— Operum poeticorum pars Epica, continens 16 heroicorum carminum libros; opera et studio Gg. Pfluegeri. Argentor. haered. B. Jobini 1598.

— Operum poeticorum pars Scenica, in qua sunt: Rebecca, Susanna, Hildegardis, Julius redivivus, Priscianus vapulans, Helvetiogermani; Venus, Dido; Elegia in Ebrietatem; Epistolae duae carmine legiaco scriptae et omnium pene scriptorum elenchus. [Ed. nova.] Mit Frischlins Bildn. u. a. Holzschn. Argentorati haer. B. Jobini 1598. [Angeb.:]

— Phasma h. e.: Comoedia posthuma nova et sacra de variis haeresibus et haeresiarchis. Impr. in Jazygibus-Metanastis 1598.

— Hebraeis, continens 12 libros, quibus tota regum Judaicorum et Israëliticorum historia ex sacris literis carmine heroico Virgiliane describitur. Opus posthumum opera et studio Ulr. Bollingeri. Argentor. offic. Jobiniana 1599. (Mit Frischlins Bildn.)

— Operum poeticorum pars Elegiaca, continens 22 elegiacorum carminum libros, quibus adhaerescunt Odarum libri 3, Anagrammatum liber 1. Cum praefatione Gg. Pfluegeri, in qua vita auctoris defenditur. (Mit Fs. Bildn.) Ebd. 1601.

Hildebrand, Joh.: Pseudo-Fridericus. Comoedia qua recensetur historia impostoris, Fridericum II. Caesarem se ementiti molitique factionem [1. Ausg. Tübingen: Gruppenbach 1598] — in: Amoenitates hist. jur. ed. Pistorius 6, 1569–1658. 1739.

Lauremberg, Joh. v.: Scherzgedichte (niederdeutsch und lateinisch). Hrsg. von J. M. Lappenberg. Stuttgart 1861 = Bibliothek des Litterar. Vereins. 58.

Tünger, Augustin: Facetiae [lateinisch und deutsch; 1486]. Hrsg. von Adalb. v. Keller. Tübingen 1874 = ebd. 118.

Vita beatae virginis Mariae et Salvatoris rythmica. Hrsg. von Dr. A. Vögtlin. Tübingen 1888 = ebd. 180.

3. Deutsche Sprache.

A. Wörterbücher.

Wachter, Joh. Gg.: Glossarium Germanicum, continens origines et antiquitates linguae germanicae hodiernae. Specimen, ex ampliore farragine decerptum. Lipsiae: Schuster 1727.

Volkna, Joh.: Politisches deutsches Glossarium. Utopien, P. Marteau 1757. [Satyre auf die preuss. Staatsschriften im siebenj. Krieg.]

Adelung, Joh. Chf.: Grammatisch-kritisches Wörterbuch der hochdeutschen Mundart, mit beständiger Vergleichung der übrigen Mundarten, bes. aber der oberdeutschen. 2. Ausg. 4 Bde. (A—Z). Leipzig: Breitkopf 1793—1801. 4°.

Adelung, Joh. Chf.: Auszug aus dem grammatisch-kritischen Wörterbuche der hochdeutschen Mundart. 4 Bde. (A—Z). Ebd. 1793—1802.

Campe, Joach. Heinr.: Wörterbuch zur Erklärung und Verdeutschung der unserer Sprache aufgedrungenen fremden Ausdrücke. Ergänzungsbd zu Adelungs Wörterbuche. 2 Bde. Braunschweig: Schulbhdlg. 1801.

Eberhard, Joh. Aug.: Synonymisches Handwörterbuch der deutschen Sprache für Alle, die sich richtig ausdrücken wollen. Halle: Schimmelpfennig 1802.

Heinsius, Theod.: Volksthümliches Wörterbuch der Deutschen Sprache mit Bezeichnung der Aussprache und Betonung. 4 Bde. Hannover: Hahn 1818—22.

Grimm, Jakob und Wilhelm: Deutsches Wörterbuch. Bd. 1—13 f. Leipzig: Hirzel 1854—1907 f. 4°.

1: A—Biermolke. Von J. Grimm. Mit Bildn. von J. und W. Grimm, vollständig.
2: Biermörder—D. Von J. und W. Grimm, vollständig.
3: E—Forsche. Von J. Grimm und K. Weigand, vollständig.
4: Abt. 1. T. 1: Forschel—Gefolgsmann. Von K. Weigand und R. Hildebrand, vollständig.
T. 2: Gefoppe—Getreibs. Von R. Hildebrand und H. Wunderlich, vollständig.
T. 3: Lief. 1–6 (Getreide—Gewerbsam). Von H. Wunderlich.
Abth. 2: H. und J. Bearb. von M. Heyne, vollständig.
5: K. Von R. Hildebrand, vollständig.
6: L—M. Von M. Heyne, vollständig.
7: N—Q. Von M. Lexer, vollständig.
8: R—Schiefe. Von und unter Leitung von M. Heyne, vollständig.
9: Schiefeln—Seele. Von und unter Leitung von M. Heyne, vollständig.
10: Abt. 1: Seeleben—Sprechen. Von und unter Leitung von M. Heyne u. a., vollständig.
Abt. 2: Lief. 1—3. Sprecher—Stählen. Von M. Heyne.
11: Lief. 1—3. T—Todestag. Von M. Lexer.
12: Lief. 1—7. V—Versitzen. Von E. Wülcker und R. Meiszner.
13: Lief. 1—6. W—Waldig. Von K. v. Bahder.

Thudichum, Friedr.: Die Rechtssprache in Grimms Wörterbuch. Stuttg.: Frommann 1898.

Sanders, Dan.: Handwörterbuch der deutschen Sprache. Leipzig: Wigand 1869.

Regeln und Wörterverzeichniss für die D. Rechtschreibung, zum Gebrauch in den Württemb. Schulanstalten amtlich festgestellt. Stuttg.: Metzler 1861. Kaps.

Scholl, Ferd.: Orthographisches Wörterbuch der deutschen Sprache für Schule und Haus. Nach den Regeln der württ. Schulbehörden. Stuttgart: Nitzschke 1861.

Sanders, Dan.: Fremdwörterbuch. 2. Aufl. 2 Bde. Leipzig: O. Wigand 1891. [1. Aufl. 1871.]

Heyse, Joh. Chn. Aug.: Fremdwörterbuch. Neu bearb. von Carl Böttger. Leipzig: Fues 1873.

Jürgens, Karl: Neues etymologisches Fremdwörterbuch mit Bezeichnung der Betonung und Aussprache. München: Ackermann [1875].

Buck, Mich. Rich.: Oberdeutsches Flurnamenbuch. Alphabetisch geordneter Handweiser. Stuttgart: Kohlhammer 1880.

Weigand, F. L. Karl: Deutsches Wörterbuch. 4. Aufl. 2 Bde. Giessen: Rückert 1881 bis 1882.

Kluge, Friedr.: Etymologisches Wörterbuch der deutschen Sprache. Strassburg: Trübner 1883. 4°.

— — 6. Aufl. Ebd. 1899. 4°.

Wessely, Ign. Eman.: Grammatisch-stilistisches Wörterbuch der Deutschen Sprache. 8. Aufl. Leipzig: Reisland 1894. [1. Aufl. 1883.]

Sarrazin, Otto: Verdeutschungswörterbuch. 3. verm. Aufl. Berlin: Ernst & S. 1906. [1. Aufl. 1886.]

Heyne, Moriz: Deutsches Wörterbuch. 3 Bde. Leipzig: Hirzel 1890–95.

Heintze, Alb.: Deutscher Sprachhort. Ein Stil-Wörterbuch. Leipzig: Renger 1900.

Duden, Konr.: Vollständiges orthographisches Wörterbuch der deutschen Sprache mit zahlreichen kurzen Wort- und Sacherklärungen und Verdeutschungen. 6. Aufl. Leipzig: Bibliograph. Institut 1900. [1. Aufl. 1880.]

— — 7. Aufl. 1902.

Erbe, Karl: Wörterbuch der deutschen Rechtschreibung. Zugleich Handbüchlein der D. Wortkunde und der Fremdwortverdeutschung. Stuttgart etc.: Union [1902.]

— — 2. Aufl. 42.—51. Tausend. Ebd. [1906].

Bruns, Karl: Die Amtssprache. Verdeutschung der hauptsächlichsten im Verkehre der Gerichts- und Verwaltungsbehörden sowie in Rechts- und Staatswissenschaft gebrauchten Fremdwörter. 7. verm. Aufl. Berlin: Allg. D. Sprachverein 1903.

B. Sprachgeschichte.

Raumer, Rudf. v.: Geschichte der Germanischen Philologie, vorzugsweise in Deutschland. München: Oldenbourg 1870 = Geschichte der Wissenschaften. 9.

Schott, Alb. [Constans]: Ueber den Ursprung der deutschen Ortsnamen, zunächst um Stuttgart — in: Programm des Gymn. Stuttgart. 1843. 4°.

Kern, [Heinr.]: Etymologische Versuche — ebd. 1858. 4°.

Nabert, H.: Das deutsche Sprachgebiet in Europa und die deutsche Sprache sonst und jetzt. Stuttg.: Strecker & Moser 1893.

Vancsa, Max: Das erste Auftreten der deutschen Sprache in den Urkunden. Leipzig: Hirzel 1895. 4°.

Kluge, Friedr.: Von Luther bis Lessing. Sprachgeschichtliche Aufsätze. (Mit 1 Karte.) 4. Aufl. Strassburg: Trübner 1904.

Weise, O.: Unsere Muttersprache, ihr Werden und ihr Wesen. 5. verb. Aufl. Leipzig: Teubner 1904.

C. Literaturgeschichte.

Böttiger, Karl Aug.: Literarische Zustände und Zeitgenossen [des Weimarer Kreises] in Schilderungen aus Bs. handschriftlichen Nachlasse. Hrsg. von Karl Wilh. Böttiger. 2 Bde. Leipz.: Brockhaus 1838.

Gervinus, Gg. Gfrd.: Geschichte der Deutschen Dichtung. 4. Ausg. 5 Bde. Leipzig: Engelmann 1853. [1. Aufl. 1835–42.]

Laube, Heinr.: Geschichte der deutschen Literatur. 4 Bde. Stuttgart: Hallberger 1839—40.

Boden, Aug.: Zur Kenntnis und Charakteristik Deutschlands. 2. Aufl. Frankfurt a. M. 1856. [1. Aufl. 1849.]

Darin: Heinr. Laube. George Sand. Theod. Mundt. Börne und Heine. Der Kaufmann von Venedig und Seydelmann. Dr. Wespe von Rod. Benedix. Schlossers Weltgeschichte. Gutzkow. Gervinus.

Schäfer, Joh. Wilh.: Geschichte der deutschen Literatur des achtzehnten Jahrhunderts. 3 Bde. Leipzig: Weigel 1855—57.

Schmidt, Julian: Geschichte des geistigen Lebens in Deutschland von Leibnitz bis auf Lessings Tod 1681–1781. 2 Bde. Leipzig: Grunow 1862, 64.

Schwab, Gust. und Karl Klüpfel: Wegweiser durch die Literatur der Deutschen. 4. Aufl. Leipzig: Klinkhardt 1870. [1. Aufl. 1845.]

Goedeke, Karl: Grundriss zur Geschichte der deutschen Dichtung. 2. Aufl. Fortgeführt von Edm. Goetze. Bd. 1–8. Dresden: Ehlermann. [1. Aufl. 1857—81.]

1: Mittelalter. 1884.
2: Reformationszeitalter. 1886.
3: Vom 30- zum 7jährigen Kriege. 1887.
4. 5: Vom 7jährigen bis zum Weltkriege. 1891, 93.
6. 7: Zeit des Weltkrieges. 1898. 1906.
8: Vom Weltfrieden bis zur Französ. Revolution. 1830. Abt. 1. 1905.

Vischer, Frdr. Theod.: Die schweizerische Literatur des 18. Jahrhunderts, 1861 — in Vs. Altes u. Neues. N. F. 1889.
Koenig, Rob.: Deutsche Litteraturgeschichte. Jubiläums-Ausg. 25. Aufl. 2 Bde. Bielefeld u. Leipz.: Velhagen & Kl. 1895. [1. Aufl. 1878.]
Meyer, Rich. M.: Die deutsche Litteratur des Neunzehnten Jahrhunderts. Mit 8 Bildn. (Das 19. Jahrh. 3.) Berlin: Bondi 1900.
Petzet, Chn.: Die Blütezeit der deutschen politischen Lyrik von 1840 bis 1850. München: Lehmann 1903.
Bartels, Adf.: Die Deutsche Dichtung der Gegenwart. Die Alten und die Jungen. 6. verb. Aufl. Leipzig: Avenarius 1904. [1. Aufl. 1897.]
Michael, Emil, S. J.: Geschichte des deutschen Volkes vom 13. Jahrh. bis zum Ausgang des Mittelalters. Bd. 4: Deutsche Dichtung und Musik während des 13. Jahrhunderts. Freiburg i. B.: Herder 1906.

D. Sprachlehre samt Fremdwörterfrage.

Justi, Joh. Heinr. Glo. v.: Anweisung zu einer guten Deutschen Schreibart und allen in Geschäften und Rechtssachen vorfallenden schriftlichen Ausarbeitungen. Leipzig: Breitkopf 1755.
Adelung, Joh. Chf.: Deutsche Sprachlehre für Schulen. 4. Aufl. mit einer Gesch. der Deutschen Sprache. Berlin: Voss 1801. [1. Aufl. 1781.]
Bischoff, Joh. Nik.: Handbuch der teutschen Canzleipraxis Th. 1: Von den allgem. Eigenschaften des Canzley-Styls. Helmstedt: Fleckeisen 1793.
Lehmann, Aug.: Sprachliche Sünden der Gegenwart. 3. Aufl. Braunschweig: Wreden 1882. [1. Aufl. 1877.]
Andresen, Karl Gust.: Sprachgebrauch und Sprachrichtigkeit im Deutschen. 7. Aufl. Leipzig: Reisland 1892. [1. Aufl. 1880.]
Vischer, Frdr. Theo.: Leiden des Buchstaben R auf seiner Wanderung durch Deutschland, 1882. Zum Schutz der Schutzrede für das R, 1882 — in: Vs. Altes u. Neues. N. F. 1889.
Gildemeister, Otto: Der Kampf gegen die Fremdwörter, 1886. Allerhand Nörgeleien, 1890 f. — in Gs. Essays 1., 3. Aufl. 1898.
Rümelin, Gust.: Die Berechtigung der Fremdwörter. 2. Aufl. Freiburg i. B.: Mohr 1887. [1. Aufl. 1886.]
Auch in: Rs. Reden und Aufsätze. 3. Folge. 1894.
Rümelin, Gust.: Ueber die neuere deutsche Prosa. 1887 — in: Rs. Reden und Aufsätzen 3. F. 1894.
Jansen, K[arl]: Der Kampf gegen die Fremdwörter ein Kampf gegen die Welschsucht. Kiel: Lipsius & Tischer 1888.
Logander, Ludw.: Ein Wort für unsere Fremdwörter. Kiel: Lipsius & T. 1888.
Kauffmann, Frdr.: Deutsche Grammatik. Kurzgefasste Laut- und Formenlehre des Gotischen, Alt-, Mittel- und Neuhochdeutschen. 3. Aufl. Marburg: Elwert 1902. [1. Aufl. 1888.]
Schroeder, Otto: Vom papiernen Stil. 5. Aufl. Leipzig: Teubner 1902. [1. Aufl. 1889.]
Rothe, [A.]: Ueber den Kanzleistil. 6. Aufl. Berlin: Heymann 1897. [1. Aufl. 1890.]
Wustmann, Gust.: Allerhand Sprachdummheiten. Kleine Grammatik des Zweifelhaften, des Falschen und des Hässlichen. Leipzig: Grunow 1891.
— — 2. u. 3. Aufl. Daselbst. 1896. 1903.
Erbe, Karl: Randbemerkungen zu Dr. Wustmanns Allerhand Sprachdummheiten. 2. Aufl. Stuttgart: Bonz & Co. 1892.
Matthias, Theod.: Sprachleben und Sprachschäden. Führer durch die Schwankungen und Schwierigkeiten des deutschen Sprachgebrauchs. 2. Aufl. Leipzig: Brandstetter 1897. [1. Aufl. 1892.]
Wunderlich, Herm.: Der deutsche Satzbau. Stuttgart: Cotta 1892.
Hartmann, Ed. v.: Der deutsche Unterricht im Gymnasium — in: Hs. Tagesfragen 1896, 179.
Kohler, F[erd.]: Bekanntmachung des K. Württ. Staatsministeriums vom 30. Mai 1902, betr. die Formen des schriftlichen Geschäftsverkehrs der Behörden unter einander und mit dem Publikum. Stuttgart: Kohlhammer 1902.
Weise, Oskar: Aesthetik der deutschen Sprache. 2. verb. Aufl. Leipzig: Teubner 1905.
Dunger, Herm.: Zur Schärfung des Sprachgefühls. 2000 fehlerhafte Sätze mit Verbesserungen und sprachlichen Bemerkungen. Mit Abhandlung: Was ist Sprachgefühl? warum soll es geschärft werden? Berlin: Allgem. D. Sprachverein 1906.

E. Deutsche Dichtungen.

a) Dichtungen des Mittelalters:

[Alexander.] Die Basler **Bearbeitung** von Lambrechts Alexander. Hrsg. von Dr. Rich. Maria Werner. Tübingen 1881 = Bibliothek des Litterar. Vereins. 154.

Herzog, [Sigm.]: Die Alexanderchronik des Meisters Babiloth, ein Beitrag zur Gesch. des Alexanderromans — in: Programm des Eberhard-Ludwigs-Gymn. Stuttgart 1897. 4°. [s. a. Eschenbach, Ulr. v.]

Amadis. 1. Buch. Nach der ältesten deutschen Bearbeitung hrsg. von Adelb. v. Keller. Tübingen 1857 = Bibliothek des Litterar. Vereins. 40.

Dietrichs erste **Ausfahrt.** [Gedicht.] Hrsg. von Franz Stark. Tübingen 1860 = ebd. 52.

Brun v. Schonebeck: [um 1267: Das Hohe Lied u. a. Mystische Gedichte.] Hrsg. von Arwed Fischer. Tübingen 1893 = ebd. 198.

Des von Wirtemberk **Pueh.** Hrsg. von Adelb. Keller. Tüb.: Fues 1845. 4°. Kaps.

Das **Buch** der Beispiele der alten Weisen, nach Handschriften u. Drucken hrsg. von Wilh. Ludw. Holland. Tübingen 1860 = Bibl. d. Lit. Vereins 56. [s. a. Exempelsprüch. 1545.]

Der Veter **Buoch.** [Legenden] nach einer Breslauer Handschrift, hrsg. von Herm. Palm. Stuttgart 1863 = ebd. 72.

Carmina Burana. Lateinische und deutsche Lieder und Gedichte einer Handschrift des 13. Jh. aus Benedictbeuren. [Hrsg. von Joh. Andreas Schmeller.] Stuttgart 1847 = ebd. 16.

Des Dodes **Danz.** [Gedicht.] Nach den Lübecker Drucken von 1489 und 1496 hrsg. von Hermann Baethcke. Tübingen 1876 = ebd. 127.

Erzählungen aus altdeutschen Handschriften, gesammelt durch Adelb. v. Keller. Tübingen 1855 = Bibliothek des Litterar. Vereins. 35.

Eschenbach, Ulr. v.: Alexandreis [Gedicht um 1300]. Hrsg. v. Wendelin Toischer. Tübingen 1888 = ebd. 183.

Bartsch, Karl: Wolframs v. Eschenbach Parzival als psychologisches Epos, 1871 — in: Bs. Vorträgen und Aufsätzen. 1883.

Der alten Weisenn **Exempelsprüch** mit viel schönen Beispielen und Figuren erleuchtet. Strassburg 1545. (2°.) 4°. [Neudruck unter d. Tit.: Buch der Beispiele s. o.]

Fastnachtspiele aus dem 15. Jahrhundert. [Hrsg. von Adelb. Keller.] Th. 1—3 [und] Nachlese. Tübingen 1853 = Bibliothek des Litterar. Vereins. 28—30. 46.

Egerer **Fronleichnamsspiel** [um 1500]. Hrsg. von Gust. Milchsack. Tübingen 1881 = ebd. 156.

Füeterer, Ulr.: Prosaroman von Lanzelot [um 1480], hrsg. von Arth. Peter. Tübingen 1885 = ebd. 175. [s. a. Scharfenberg.]

Mitteldeutsche **Gedichte**, hrsg. von Karl Bartsch. Tübingen 1860 = ebd. 53.

Heinrich v. Beringen: Schachgedicht [um 1300], hrsg. von Paul Zimmermann. Tübingen 1883 = ebd. 166.

Heinrich von dem Türlin: Diu Crone. [Rittergedicht um 1220.] Hrsg. von Glo. Heinr. Frdr. Scholl. Tübingen 1852 = ebd. 27.

Das Deutsche **Heldenbuch.** [Gedichte, nach dem Drucke von 1477] hrsg. von Adelb. v. Keller. Tübingen 1867 = ebd. 87.

Hesler, Heinr. v.: Das Evangelium Nicodemi [um 1300]. Hrsg. von Karl Helm. Tübingen 1902 = ebd. 224.

Die deutschen **Historienbibeln** des Mittelalters, nach 40 Handschriften hrsg. von J. F. L. Theod. Merzdorf. 2 Bde. Tübingen 1870 = ebd. 100. 101.

Holle, Berthold v.: Demantin. [Ritterepos um 1260.] Hrsg. von Karl Bartsch. Tüb. 1875 = ebd. 123.

Johannes v. Frankenstein: Der Kreuziger. [Passionsgedicht um 1300.] Hrsg. von Ferd. Khull. Tübingen 1882 = Bibliothek des Litterar. Vereins. 160.

Karl Meinet. [Cyklische Sagendichtung auf Karl d. Gr. um 1200.] Hrsg. durch Adelb. v. Keller. Stuttgart 1858 = ebd. 45.

Kaufringer, Heinr.: Gedichte. [Schwänke des 15. Jh.] Hrsg. von Karl Euling. Tüb.: 1888 = ebd. 182.

Konrad von Würzburg: Der Trojanische Krieg. [Um 1280.] Hrsg. durch Adelb. von Keller. [Nebst] Anmerk. von Karl Bartsch. Tübingen 1858, 77 = ebd. 44. 133.

Laber, Hadamar v.: Die Jagd und drei andere Minnegedichte seiner Zeit und Weise: Des Minners Klage; der Minnenden Zwist und Versöhnung; der Minne-Falkner. Hrsg. von J. A. Schmeller. Tübingen 1850 = Bibl. des Litterar. Vereins. 20.

Langenstein, Hugo v.: Martina [Legende in Versen um 1295]. Hrsg. durch Adelb. v. Keller. Tübingen 1856 = ebd. 38.

Das **Leben** der heiligen Elisabeth vom Verfasser der Erlösung. [Gedicht um 1300.] Hrsg. von Max Rieger. Tübingen 1868 = Bibl. des Litterar. Vereins. 90.

Die alte Heidelberger **Liederhandschrift.** Hrsg. von Franz Pfeiffer. Mit Schriftprobe. Stuttgart 1844 = ebd. Bd. 9 T. 3.

Die Weingartner **Liederhandschrift.** Hrsg. von Franz Pfeiffer u. F. Fellner. (Mit Abbild.) Stuttgart 1843 = ebd. 5.

Lutwin: Adam und Eva. [Um 1400.] Hrsg. von Konr. Hofmann und Wilh. Meyer. Tübingen 1881 = ebd. 153.

Das Buch der **Maccabäer** in mitteldeutscher Bearbeitung, hrsg. von Karl Helm. Tüb. 1904 = ebd. 233.

Montfort, Hugo v.: [Gedichte um 1400.] Hrsg. von Karl Bartsch. Tübingen 1879 = ebd. 143.

Des Teufels **Netz.** Satyrisch-didaktisches Gedicht aus der 1. Hälfte des 15. Jahrhunderts, hrsg. von Karl Aug. Barack. Stuttgart 1863 = ebd. 70.

Das **Nibelungenlied** nach der Piaristenhandschrift (k). Hrsg. von Adelb. v. Keller. Tübingen 1879 = ebd. 142.

Bartsch, Karl: Die dichterische Gestaltung der Nibelungensage, 1874 — in Bs. Vorträgen und Aufsätzen. 1883.

Niclas von Wyle: Translationen. Hrsg. durch Adelb. v. Keller. Tübingen 1861. = Bibliothek des Litterar. Vereins. 57.

Ortneit und Wolfdietrich nach der Piaristenhandschrift, hrsg. von Justus Lunzer Edlen von Lindhausen. Tübingen: Laupp 1906 = ebd. 239.

Heidelberger **Passionsspiel** [um 1500]. Hrsg. von Gust. Milchsack. Tüb. 1880 = ebd. 150.

Der **Pleier**: Meleranz. [Rittergedicht um 1280.] Hrsg. von Karl Bartsch. Tübingen 1861 = ebd. 60.

Reinfried von Braunschweig. [Rittergedicht um 1291] hrsg. von Karl Bartsch. Tübingen 1871 = ebd. 109.

Reinolt von Montelban oder die Heimonskinder. [Epos um 1480.] Hrsg. von Frdr. Pfaff. Tübingen 1885 = ebd. 174.

[**Sachsenheim**, Hermann v.:] Meister Altswert. Hrsg. von W. Holland und A. Keller. Tübingen 1850 = ebd. 21.

Sachsenheim, Herm. v.: [Mörin, goldener Tempel, Jesus der Arzt]. Hrsg. von Ernst Martin. Tübingen 1878 = ebd. 137.

Scharfenberg, Albr. v.: Merlin und Seifrid de Ardemont. In der Bearb. Ulrich Füetrers [um 1490]. Hrsg. von Frdr. Panzer. Tübingen 1902 = ebd. 227.

Buch **Sidrach.** Nach der Kopenhagener mittelniederdeutschen Hdschr. von 1479 hrsg. von H. Jellinghaus = ebd. 235.

Steinhöwel, [Heinr.]: Aesop. Hrsg. von Hermann Oesterley. Tübingen 1873 = ebd. 117.

— Boccacio, de claris mulieribus, deutsch übersetzt. Hrsg. von Karl Drescher. Tübingen 1895 = ebd. 205.

— Decameron. Hrsg. von Adelb. v. Keller. Tübingen 1860 = ebd. 51.

Tristrant und Isalde. Prosaroman des 15. Jh. Hrsg. von Frdr. Pfaff. Tübingen 1881 = Bibliothek des Litterar. Vereins. 152.

Bartsch, Karl: Tristan und Isolde, 1875 — in Bs. Vorträgen und Aufsätzen. 1883.

Tüngers, Augustin: Facetiae. [Lateinisch und deutsch. 1486.] Hrsg. von Adelb. v. Keller. Tübingen 1874 = Bibliothek des Litterar. Vereins. 118.

Deutsche **Volksbücher** [heil. Karl, h. Wilhelm, Christus als Kaufmann, h. Georg, Hester die Künigin, Kung Albrecht von Hispanien, ewangelium von Nikodemus] aus einer Zürcher Handschrift des 15. Jh. hrsg. von A. Bachmann und S. Singer. Tübingen 1889 = ebd. 185.

Wittenweiler, Heinr.: Der Ring [um 1450]. Hrsg. von Ludw. Bechstein. Eingeleitet durch Adelb. Keller: Tübingen 1851 = ebd. 23.

Scheible, J.: Das Schaltjahr. 5 Bde. Stuttgart: Scheible 1846—47. [Schwankbuch.]

b) Dichtungen des 16. und 17. Jahrhunderts:

Das **Kloster.** Weltlich und geistlich. Meist aus der älteren deutschen Volks-, Wunder-, Curiositäten- und vorzugsweise komischen Literatur. Zur Kultur- und Sittengeschichte in Wort und Bild. Von J. Scheible. 12 Bde. Mit Abbild. Stuttgart: Scheible 1845—49.

1: Volksprediger, Moralisten und frommer Unsinn. Seb. Brandts Narrenschiff mit Geylers Predigten darüber und Thom. Murners Schelmenzunft. 1845.
2: Doctor Johann Faust. 1846.
3: Christof Wagner. Don Juan Tenorio, die Schwarzkünstler verschiedener Nationen. 1846.
4: Theuerdank. Thom. Murners Schriften und Leben, nebst der Narrenbeschwörung und der Spottschrift: Ob der König von England ein Lügner sei oder der Luther. 1846.

5: [Düntzer, Heinr.:] Die Sage vom Faust etc. 1847.
6: Scheible, J.: Die gute alte Zeit, geschildert in histor. Beiträgen z. Kenntnis der Sitten, Gebräuche und Denkart etc. 1847.
7: Nork, [Korn.] Frdr.: Der Festkalender. 1847.
8: Fischart Joh.: Geschichtsklitterung und Aller Praktik Grossmutter. Th. Murners Gäuchmatt nebst mehreren Satyren wider ihn. Von Scheible. 1847.
9: Nork, [Korn.] F.: Mythologie der Volkssagen und Volksmärchen. 1848.
10: Fischart, Joh.: Flöhhatz, Ehezuchtbüchlein, Podagrammisch Trostbüchlein u. a. Murner: Vom Lutherischen Narren, Karsthans u. a. 1848.
11: Geschichte vom Faust in Reimen etc. 1849.
12: Nork, [Korn.] F.: Sitten und Gebräuche der Deutschen etc. 1849.

Ackermann, Hans und Valentin Voith: Dramen. Hrsg. von Hugo Holstein. Tübingen 1884 = Bibliothek des Litterar. Vereins in Stuttgart. 170.

Arnim, L. Achim v. und Clem. Brentano: Des Knaben Wunderhorn. Alte deutsche Lieder. Neu hrsg. und vermehrt. 3 Bde. Charlottenburg 1845. Berlin: Arnimscher Verlag 1846.

Ayrer, Jak.: Dramen. Hrsg. von Adelbert v. Keller. 5 Bde. Tübingen 1865 = Bibl. des Litterar. Vereins 76—80.

Niederdeutsche **Bauernkomödien** des 17. Jahrhunderts (1661). Hrsg. von Herm. Jellinghaus. Tübingen 1880 = ebd. 147.

Christoforo Armeno: Die Reise der Söhne Giaffers. Uebers. durch Joh. Wetzel 1583. Hrsg. von Herm. Fischer und Joh. Bolte. Tübingen 1895 = ebd. 208.

Dach, Simon: [Sämtliche Gedichte.] Hrsg. von Herm. Oesterley. Tübingen 1876 = ebd. 130.

Dichtungen des 16. Jahrhunderts. Nach den Originaldrucken (eines Augsb. Sammelbandes) hrsg. von Emil Weller. Tübingen 1874 = ebd. 119.

Oesterreichische **Exulantenlieder** evangelischer Christen aus der Zeit des 30j. Krieges. [Aus dem grfl. Giechischen Archiv hrsg. von Alb. Knapp.] Stuttg.: Steinkopf 1861.

Fleming, Paul: Deutsche Gedichte. Hrsg. von J[oh.] M[art.] Lappenberg. 2 Bde. Tübingen 1865 = Bibliothek des Litterar. Vereins. 82. 83.

Frey, Jak.: Gartengesellschaft [1556]. Hrsg. von Joh. Bolte. Tübingen 1896 = ebd. 209.

Frischlin, Nikodem.: Deutsche Dichtungen. Hrsg. von Dav. Frdr. Strauss. Tübingen 1857 = ebd. 41.

Grimmelshausen, Hans Jak. Chf. v.: Der abenteuerliche Simplicissimus u. a. Schriften. Hrsg. von Adelb. v. Keller. 4 Bde. Tübingen 1854, 62 = ebd. 33. 34. 65. 66.

Gryphius, Andr.: Lyrische Gedichte. Hrsg. von Herm. Palm. Tüb. 1884 = ebd. 171.
— Lustspiele. Hrsg. von Herm. Palm. Tübingen 1878 = ebd. 138.
— Trauerspiele. Hrsg. von Herm. Palm. (Mit Nachtrag zu Gs Lustspielen.) Tübingen 1882 = ebd. 162.

Die **Haimonskinder** in deutscher Uebersetzung des 16. Jh. hrsg. von Alb. Bachmann. Tübingen 1895 = ebd. 206.

Heinrich Julius, Hz. v. Braunschweig: Schauspiele. Hrsg. von Wilh. Ludw. Holland. Tübingen 1855 = ebd. 36.

Huyge von Bourdeus (Huon von Bordeaux). Niederländisches Volksbuch. Hrsg. von Ferd. Wolf. Tübingen 1860 = ebd. 55.

Kirchhof, Hans Wilh.: Wendunmuth. [Schwänke. 1. Aufl. 1563.] Hrsg. von Herm. Oesterley. 5 Bde. Tübingen 1869 = ebd. 95—99.

Lauremberg, Joh. v.: Scherzgedichte [um 1650 niederdeutsch und lateinisch]. Hrsg. von J. M. Lappenberg. Tübingen 1861 = Bibliothek des Litterar. Vereins. 58.

Das Ambraser **Liederbuch** vom J. 1582. Hrsg. von Jos. Bergmann. Stuttgart 1845 = ebd. 12.

Lindener Mich.: Rastbüchlein und Katzipori. Hrsg. von Franz Lichtenstein. Tübingen 1883 [1. Aufl. 1558] = ebd. 163.

Logau, Frdr. v.: Sämmtliche Sinngedichte. Hrsg. von Gustav Eitner. Tübingen 1872 [1. Aufl. 1638 ff.] = ebd. 113.

Meisterlieder der Kolmarer Handschrift [vor 1546]. Hrsg. von Karl Bartsch. Tübingen 1862 = ebd. 68.

Nürnberger **Meistersinger-Protokolle** von 1575—1689. Hrsg. von Karl Drescher. 2 Bde. Tübingen 1897 = ebd. 213. 214.

Montanus, Mart.: Schwankbücher 1557–1566. Hrsg. von Johs. Bolte. Tübingen 1899 = ebd. 217.

Morgant der Riese. In deutscher Uebersetzung des 16. Jh. Hrsg. von Alb. Bachmann. Tübingen 1890 = ebd. 189.

Morszheim, Joh. v.: Spiegel des Regiments. [Lehrgedicht.] Hrsg. von Karl Goedeke. [1. Aufl. 1515.] Tübingen 1856 = ebd. 37.

Pauli, Jhs.: Schimpf und Ernst. Hrsg. von Herm. Oesterley. Tüb. 1866 = ebd. 85.
— — Erneut und ausgewählt von Karl Simrock. Heilbronn: Henninger 1876.
Rebhun, Paul: Dramen. Hrsg. von Herm. Palm. Tübingen 1859 = Bibliothek des Litterar. Vereins in Stuttgart. 49.
Schumann, Val.: Nachtbüchlein (1559). Hrsg. von Jhs. Bolte. Tübingen 1893 = ebd. 197.
Spangenberg, Wolfhart und Isaac Fröreisen: Griechische Dramen in deutschen Bearbeitungen [Alcestis, Hecuba, Aiax, Nubes]. Nebst deutschen Argumenten, hrsg. von Oscar Dähnhardt. 2 Bde. Tübingen 1896, 97 = ebd. 211. 212.
Ein geistliches **Spiel** von S. Meinrads Leben und Sterben [1576]. Hrsg. von Gal. Morel. Tübingen 1863 = ebd. 69.
Weckherlin, Gg. Rudolf: Gedichte [1612—1648]. Hrsg. von Herm. Fischer. 2 Bde. Tübingen 1894 = ebd. 199. 200.
Wickram, Gg.: Werke. [Schwankbücher, Romane. Gedichte 1531—57.] Hrsg. von Jhs. Bolte und Willy Scheel. Bd. 1—8. Tübingen 1901—06 = ebd. 222. 223. 229. 230. 232. 236. 237. 241.

c) Dichtungen des 18.—20. Jahrhunderts:

Velhagen & Klasings **Roman-Bibliothek.** Bd. 10 ff. Bielefeld u. Leipzig: Velhagen & Kl. 1899—1907 f. 4°.

10: Reichenbach, Mor. v.: Roman eines Bauernjungen. Rosen, Frz.: Die Frau Patronin. Weber, Adelh.: Friedrich und Fritz Schlürsen. 1899/1900.
11: Harder, Anna: Thönerne Füsse. Rosen, Frz.: Erloschenes Licht. Muellenbach, Ernst: Brumaire. 1900/1901.
12: Zobeltitz, Feodor v.: Die papierene Macht. Hirschberg-Jura, Rud.: Ein unpraktischer Mensch. 1901/02.
13: Rosen, Frz.: Jungfrau Königin. Glass, Luise: Stumme Musikanten. Wrede, Friedr. Fürst: Ein Stroz. 1902/03.
14: Schulze-Smidt, Bernhardine: Magnus Collund. Höcker, Paul Osk.: Urlaub nach der Heimat. Schroeder, C.: Unter sengender Sonne. 1903/04.
15: Diers, Marie: Die liebe Not. Zobeltitz, Feodor v.: Eine Welle von drüben. 1904/05.
16: Bülow, Frieda Freiin v.: Die Tochter. Niese, Charl.: Auf Sandberghof. Rosenberger, Eugenie: Dwars in den Weg. 1905/06.

Arnim, Ludw. Achim v.: Novellen. 2 Bde. Berlin: Veit & Co. 1839.
— Die Kronenwächter. 1. [einziger] Bd. Ebd. 1840.
— Schaubühne. Bd. 1. 2. Berlin: Veit & Co. 1840. Bd. 3. 4. Arnimscher Verlag 1846, 48.
— Landhausleben. Berlin: Arnimscher Verlag 1846.
Halle und Jerusalem. Ebd. 1846.
— Die Päpstin Johanna. Ebd. 1846.
Arnim, Bettina v.: Die Günderode. 2 Teile. Grünberg und Leipz.: Levysohn 1840.
— Jlius Pamphilius und die Ambrosia. 2 Bde. Bd. 1: 2. Aufl. Leipzig: Volkmann 1848; Bd. 2: Berlin: Arnimscher Verlag 1848.
[—] Dies Buch gehört dem König. [1. Aufl. Berlin: Trowitsch 1843.]
— — — 2. Aufl. Berlin: Arnims Verl. 1852.
[**Arnim**, Gisela v.:] Allerlei Rauh: Das Heimelchen; Dämmermärchen. 2. Aufl. Berlin: Arnims Verl. 1848.
— Marilla Fittchersvogel: Aus den Papieren eines Spatzen; Märchen für eine Morgenstunde. Ebd. 1848.
Bacmeister, Adolf: Abhandlungen und Gedichte. Mit Biographie und Bild Bs. Hrsg. von Jul. Hartmann u. a. Stuttgart: Kohlhammer 1886.
Beaconsfield, Earl of [Benjamin D'Israeli]: Endymion. Aus dem Englischen von C. Böttger. 3 Bde. Leipzig: Brockhaus 1881.
Bertsch, Hugo: Die Geschwister. Mit Vorwort von Adf. Wilbrandt. 10. Aufl. Stuttgart: Cotta 1905.
[**Bührlen**, Frdr. Ludw.] Frdr. v. Büren: Politische Xenien. Stuttgart: Sonnwald 1849.
[**Cranz**, Aug. Frdr.] Gassner der Jüngere: Gallerie der Teuffel, bestehend in einer auserlesenen Sammlung von Gemählden moralisch-politischer Figuren, deren Originale zwischen Himmel und Erden anzutreffen sind. St. 1—4 in 1 Bde. Frankfurt und Leipzig [Düsseldorf] 1776—77.
[Betrifft grossenteils die Mätressengeschichte der Frau v. Tiefenthal und des Pagen Senkberg.]
Dahn, Felix: Attila. Histor. Roman aus der Völkerwanderung. 2. Aufl. Leipzig: Breitkopf & Härtel 1888.
— Die Bataver. Histor. Roman aus der Völkerwanderung. 5. Aufl. Ebd. 1890.
— Bissula. Histor. Roman aus der Völkerwanderung. 3. Aufl. Ebd. 1883.
— Herzog Ernst von Schwaben. Erzählung aus dem 11. Jahrhundert. 2. Aufl. Ebd. 1902.
— Ein Kampf um Rom. Histor. Roman. 4 Bde. 19./20. Aufl. Ebd. 1893.
Die schlimmen Nonnen von Poitiers. Histor. Roman. 6. Aufl. Ebd. 1886.

Dahn, Felix: Weltuntergang. Geschichtl. Erzählung aus d. J. 1000 n. Chr. 2. Aufl. Ebd. 1889.
Detmold, [Joh. Herm.]: Randzeichnungen. [Polit. Gedichte.] Braunschweig: Vieweg 1844.
Diderot, Denis: Die Nonne [La Religieuse]. Sittenroman aus dem 18. Jahrh. Deutsch von Wilh. Thal. 2. Aufl. Stuttgart: Franckh [1901].
Eyth Max: Hinter Pflug und Schraubstock. Skizzen aus dem Taschenbuch eines Ingenieurs. 2. Aufl. 2 Bde. Stuttgart: D. Verlagsanstalt 1899.
— Im Strom unserer Zeit. Aus Briefen eines Ingenieurs. 3. Aufl. 3 Bde. Heidelberg: Winter 1904.
— Der Schneider von Ulm. Geschichte eines 200 Jahre zu früh Geborenen. 2 Bde. 4. u. 5. Taus. Stuttgart: D. Verl.-Anstalt 1906.
Felder, Rob. M.: Der Deutsche in Spanien oder Schicksale eines Württembergers während seinem Aufenthalt in Italien, Spanien und Frankreich. T. 1—3. (fehlt T. 4.) Stuttgart: Dr. v. Hauber 1832.
— Der schwarze Jäger oder Württembergs Krieger in den J. 1805—16. Sammlung historischer Zeitbilder. 3 in 1 Bde. Cannstatt: Ruckhäberle 1839—40.
Freiligrath, Ferd.: Ein Glaubensbekenntniss. Zeitgedichte. Mainz: V. v. Zabern 1844.
Frenssen, Gust.: Hilligenlei. Roman. 56. Tausend. Berlin: Grote 1905.
Fries, Paul Mart.: Eberhard im Bart. Schauspiel. Rottenburg a. N.: Bader 1904. Kaps.
[Fröbel, Jul.:] Die wahrhaftige Geschichte vom deutschen Michel und seinen Schwestern. Mit Bildern von Distell. Zürich und Winterthur: Liter. Compt. 1843.
Ganghofer, Ludw.: Der Hohe Schein. Illustr. von Hugo Engl. 2 Bde. 12. Aufl. Stuttgart: Bonz & Comp. [1906].
Goethe, [Joh. Wolfg. v.]: Sämmtliche Werke in 30 Bänden. Bd 1—13. 15—30. Stuttgart: Cotta 1850—51.
Heer, J[oh.] C[hf.]: Der Wetterwart. 6. Aufl. Stuttgart: Cotta 1905.
Herwegh, Gg.: Gedichte eines Lebendigen, mit einer Dedication an den Verstorbenen. 2 Bde. [Orig.-Ausg.] Zürich und Winterthur: Literar. Comptoir 1841, 43. [Nebst] Herweghs Brief an den König von Preussen; Dezbr. 1842.
Hesse, Herm.: Peter Camenzind. 28. Aufl. Berlin: Fischer 1905.
Knapp, Alb.: Hohenstaufen, ein Cyclus von Liedern und Gedichten. (Mit Abbild.) Stuttgart: Cotta 1839.
Knapp, Alb.: Zwei Lieder für König und Volk am Regierungs-Jubelfeste des Königs Wilhelm von Württemberg. Stuttgart: Belser 1841.
Kotzebue, Aug. v.: Der Flussgott Niemen und noch Jemand. Ein Freudenspiel, aufgeführt zu Reval Dezbr. 1812. [St. Petersburg] 1813.
Lux, Faustinus: Emanuel Schall. Ein historischer Roman. Schön zu lesen für jedermann etc. [Satyr. Epos auf die Revolution, mit Abbild.] Leipz.: Hartknoch [1850].
Marquier, Jos. Adf.: Die Sagen am Bodensee. Erzählend mitgetheilt. Konstanz 1889.
Meier, Ernst: Deutsche Volksmärchen aus Schwaben. 3. Aufl. Stuttgart: Koch [1890. — 1. Aufl. 1852].
Mörike, Ed.: Sämtliche Werke. Hrsg. von Rudf. Krauss. 6 in 2 Bdn. Leipz.: Hesse [1905].
Ortlepp, Ernst: Der Fürst und sein Volk. Festgedicht zum 25jährigen Regierungsjubiläum des Königs Wilhelm von Württemberg. Cannstatt: VereinsBhdlg. 1841.
— Württembergisches Volkslied. Ebd. 1841.
Paulus, Ed.: Gesammelte Dichtungen. Stuttgart: Frommann 1892.
— Die Alb. (Gedicht.) Stuttgart: Frommann 1893.
— Heimatkunst. Neue Lieder und Elegieen. Stuttgart: Cotta 1902.
— Wolkenschatten. Neue Lieder und Sonette. Stuttgart: Bonz 1904.
Pressel, Wilh.: Bebenhausen. Ein Kranz von Romanzen aus seiner ältesten Geschichte. Tübingen: Osiander [1885].
Wirtembergs **Prüfungs-Jahr** 1815. (Gedichte.) Ertrag für die durch den Frost verunglückten Weingärtner Wirtembergs bestimmt. o. O. 1815.
Prutz, R[obert] E.: Badens Zweiter Kammer. Drei [polit.] Gedichte. 2. Aufl. Zürich u. Winterthur: Literar. Compt. 1842.
Riehl, Wilh. H.: Lebensräthsel. 5 Novellen. Stuttgart: Cotta 1888.
— Ein ganzer Mann. Roman. Ebd. 1897.
Ritter, Frdr.: ErinnerungsFeyer für die Königin Catharina Paulowna von Württemberg. [Stuttgart]: Mäntler 8. Apr. 1819. Kaps.
Sandt, Emil: Cavete! Eine Geschichte, über deren Bizarrerien man nicht ihre Drohungen vergessen soll. Minden i. W.: Bruns [1907].
Schiller, [Frdr.]: Sämmtliche Werke in 1 Bde. Stuttgart: Cotta 1830. 4°.
— Werke. Hrsg. von Ludw. Bellermann. 14 Bde. Leipzig: Bibliograph. Institut [1895—]1898.

Schönhuth, Ottm. F. H.: Die Burgen, Klöster, Kirchen und Kapellen Württembergs und der Preussisch-Hohenzoll. Landestelle mit ihren Geschichten, Sagen u. Mährchen. 5 Bde. [1860/61. N. Tit.-Ausg.] Reutlingen: Fischhaber [um 1890].

Schott, Sigm.: Gedichte. (N. Aufl.) Stuttgart: D. Verl.-Anstalt 1898.

Supper, A[uguste]: Da hinten bei uns. Erzählungen aus dem Schwarzwald. 2. Aufl. Heilbronn: Salzer 1905.

Uhland, Ludwig: Vaterländische Gedichte in ersten Drucken. Sammelband. [Darin:]

1: Das alte gute Recht der Württemberger. Trinkspruch. [o. O. 1816. 7 S. Schreibpapier. Anonym — nicht bei Goedeke.]
2: Sechs vaterländische Gedichte. Württemberg 1816. 16. S. [anonym].
3: Das Herz für unser Volk. Von Ludwig Uhland. Stuttgart 1817. 2 Bl. [nicht bei Goedeke].
4: Den Landständen zum Christophstag 1817. Von Ludwig Uhland. Stuttgart [1817. 2 Bl. — nicht bei Goedeke].
5: Vaterländische Gedichte von Ludwig Uhland. Tübingen: L. F. Fues 1817. 20. S.

Uhland, Ludw.: Gesammelte Werke. Hrsg. von Herm. Fischer. 6 in 3 Bdn. Stuttgart: Cotta [1890—1892].

Vischer, Frd. Theod.: Allotria. Stuttgart: Bonz 1892. [Darin:]

Epigramme aus Baden-Baden, Schartenmayers Gesänge u. a. Gedichte; Faust II neuer Schluss, Nicht I a u. a. Dramatisches.

— Auch Einer. Eine Reisebekanntschaft. 6. Aufl. Mit Vs. Büste. 2 Bde. Stuttgart: D. Verlagsanstalt 1893.

[**Wagner**, Heinr.] Wergan: Würtemberg und Stuttgart unter seinen ausgezeichnetsten Regenten. Zur Würze des Kgl. Geburtsfestes. In 10 Gesängen mit Anmerkungen. Stuttgart: F. Müller [1840].

Wagner, [Heinr.]: König Wilhelm und sein Volk. Ein aus geschichtl. Daten und Dichterblüthen harmonisch gewundener Feston. 2 Bde. Stuttgart: Sonnewald [1841].

4. Schwäbische Mundart und Württemberg.

a) Wörterbücher:

Schmid, Joh. Chf. v.: Schwäbisches Wörterbuch, mit etymologischen u. histor. Anmerk. (Mit Schs. Bildn.) Stuttgart: Schweizerbart 1831.

Fischer, Herm.: Schwäbisches Wörterbuch. Lief. 1—16 ff. Tübingen: Laupp 1901—07 ff.

Hauser, Wilh.: So spricht der Stuttgarter! Die originellsten Stuttgarter Kraftausdrücke, Schlagwörter und Redensarten. Stuttgart: Lutz 1903.

b) Sprach- und Literaturgeschichte:

Notter, Frdr.: Die Schwäbische Dichterschule — in: Schwaben wie es war und ist. 1. 1842.

Fischer, Herm.: Ueber den schwäbischen Dialekt und die schwäbische Dialektdichtung — in: Württ. Viertelj.H. 1884 S. 56, 130. 4°.

— Klassizismus und Romantik in Schwaben zu Anfang unseres Jahrhunderts — in: Festgabe zum 25jähr. Regierungsjubiläum. Tüb. 1889. 4°.

Auch in: Fischer, Herm.: Beiträge zur Literaturgesch. Schwabens. Tüb. 1891. 8°.

Kauffmann, Frdr.: Geschichte der Schwäbischen Mundart im Mittelalter und in der Neuzeit. Strassburg: Trübner 1890.

Fischer, Herm.: Beiträge zur Litteraturgeschichte Schwabens. Reihe [1.] 2. 2 Bde. Tübingen: Laupp 1891, 99.

1: Gg. Rudolf Weckherlin. Klassizismus und Romantik in Schwaben zu Anfang unseres Jahrhunderts. Friedrich Haug. Uhland. Mörike. Ludw. Bauer und Waiblinger. Friedr. Notter. Aus der Gesch. der Schwäb. Dialektdichtung.
2: Joh. Gg. Fischer. Frdr. Vischer. Rudolf Kausler. Ludw. Seeger. Schillers Heimatjahre von Herm. Kurz.

— Geographie der Schwäbischen Mundart. Text u. Atlas. Tübingen: Laupp 1895. 4°.

Holder, Aug.: Geschichte der schwäbischen Dialektdichtung. Mit Bildnissen. Heilbronn: Kielwein 1896.

Krauss, Rudf.: Schwäbische Litteraturgeschichte. 2 Bde. Tübingen: Mohr.

Von den Anfängen bis in das 19. Jahrhundert. 1897.
Die württembergische Litteratur im 19. Jahrhundert. 1899.

Süddeutsche **Monatshefte.** Unter Mitwirkung von P. N. Cossmann u. a. hrsg. von Wilh. Weigand. Jg. 1 H. 5: Württemberger Heft. München und Leipzig: Müller 1904.

Friedr. Naumann: Liberalismus als Prinzip. Alb. Esenwein: Zur Psychologie des Württembergischen Bauern. G. Schnapper-Arndt: Nährikele. Fr. Th. Vischer: Briefe aus Italien I. Hugo Wolf: Ungedruckte Briefe an schwäb. Freunde. Otto Güntter: Eduard Mörike. Ed. Mörike: Ungedruckte Briefe. Ernst Jaeckh: Das litterarische Leben in Württemberg. Isolde Kurz: Die beiden Bräute. Rich. Weltrich: Gedichte von Christian Wagner. Württ. Lyriker (Karl Schönhardt, Eduard Paulus, Karl Weitbrecht, Richard Weitbrecht, Otto Güntter, Otto Gittinger, Theodor Mauch, August Reiff, Gertrud Ingeborg-Klett, Ernst Krauss, Hermann Hesse, Therese Köstlin).

Klaiber, Theod.: Die Schwaben in der Literatur der Gegenwart. Stuttgart: Strecker & Schröder 1905.

c) Dichtungen in schwäbischer Mundart:

Auerbach, Alfr.: Schwobeköpf. Ländl. Bild in einem Aufzug. Stuttgart: Lutz [1904].

Buck, Michel Rich.: Bagenga'. Oberschwäbische Gedichte. [Mit biogr. Vorwort von Frdr. Pressel.] Stuttg.: Lutz 1892.

Freudenberger, G. A.: Haat're un ernschde G'schichtle vunn Hallbrunn odder was d'r alt Beissnaachel uffg'schriewe hat. 2. Aufl. Heilbronn: Selbstverlag 1906.

[**Freudenberger**, G. A.:] 'M Stammdischle vunn Hallbrunn sei Raas uff Stuoggert nuff odder Lustiche Schwobag'schichtla. Verzählt vunn Konrad Beissnaachel. Heilbronn: Salzer 1906.

Gessler, Friedr.: Der Röhrle von Häfner-Neuhausen. Humoristisches Epos aus Schwaben. Berlin u. Rostock: Albumstiftung 1887.

Gittinger, Otto: So sem'mer Leut! Schwarzwaldgedichte in der Mundart des oberen Murgtals. 5. Aufl. Stuttgart: Greiner & Pfeiffer [1905].

— Schwôbaleut. Gedichte in der Mundart des oberen Murgtals. Ebd. 1906.

[**Hauber**, Wilh.] Hohscheid, W.: Die Landstandswahl in Ehrhausen im J. 1838. Schauspiel in 3 Akten, im schwäb. Dialekte. Stuttgart: Hallberger 1839.

Hiller, Ed.: Naive Welt. Schwäbische Lieder und Idyllen. Mit Bildn. 3. Aufl. Stuttgart: Lutz [1899].

Nefflen, Johs.: Der Vetter aus Schwaben oder Schwabenbräuche aus dem Leben. Neue Aufl. Ulm: Stettin 1841. [1. Aufl. 1837.]

— Unkraut und Pech oder die Gemeinderatswahl in Durchbruchhausen. (Schauspiel.) 2. Aufl. Hall: Schwend 1843.

— Der Orgelmacher aus Freudenthal. [Erzählungen.] Nördlingen: Beck 1845.

— Schwäbischer Feierabend. Humoristische Erzählungen u. satirische Briefe des Vetter aus Schwaben, nebst Auswahl seiner Gedichte. Gesammelt und bearb. von Aug. Holder. Stuttgart: Lutz 1890.

Palmer, J.: D'Neujohrsnacht ond andere Gschichta. Stuttgart: Kielmann 1905 [1904].

Reiff, Aug.: „Rose'stock, Holderblüet!" Schwäbische Gedichte. Mit Bild. Stuttgart: Lutz 1903.

— Jetz gang i ans Brünnele. Schwäbische Gedichte. Mit 8 Vollbildern. Stuttgart: Strecker & Schröder. 1905.

[**Wagner**, Gli. Frdr.:] Die Schulmeisterswahl zu Blindheim, oder: Ist das Volk mündig? Schauspiel in 4 Aufzügen. 2. Aufl. Mit Erklärung der Idiotismen und einer kl. Sprachlehre. Tübingen: Fues 1824.

— — Neueste Ausgabe. Stuttgart: Lutz 1888.

[-] Ernennung und Heirath des Schulmeisters zu Blindheim, oder: Ist das Volk mündig? Schauspiel in 4 Aufzügen. Tübingen: Fues 1825.

— — Neueste Ausgabe. Stuttgart: Lutz 1888 — 1. an Ws. Schulmeisterwahl. 1888.

[—] Die Repräsentantenwahl zu Dipplisburg. Schauspiel in 3 Acten. Heilbronn: Class 1826. [Angeb.:]

[ ] Madame Justitia im Guckkasten oder genaue und gründliche Untersuchung eines Excesses, welchen eine Gans im Fluge begangen hat. Heilbronn a. N.: Class 1826.

[-] Der Handstreich bis auf Spitz und Knopf, oder: Der Bauernstolz. Schauspiel in 4 Acten. Heilbronn: Class 1827. [Angeb.:]

[—] Es giebt doch noch eine Hochzeit. Schauspiel in 3 Acten. Fortsetzung des Handstreichs bis auf Spitz und Knopf. Ebd. 1827.

[—] Die Schultheissenwahl zu Blindheim, oder: Ist das Volk mündig? Schauspiel in 3 Aufzügen. Tübingen: Fues 1840.

Wagner, Gli. Frdr.: Drei Volkskomödien in schwäbischer Mundart. Neudrucke nach den 1. Auflagen von 1826 und 27. [Illustr.] Stuttgart: Lutz 1892.
1 = Der Handstreich bis auf Spitz und Knopf. 1886.
2 = Es giebt doch noch eine Hochzeit. 1886.
3 = Madame Justitia im Guckkasten. 1886.

Weitzmann, Karl: Sämmtliche Gedichte in schwäbischer Mundart. 4. Aufl. Stuttgart: Gutzkow 1878.

Der **Schwabenkalender** für das deutsche Volk. Hrsg. von Franz Kapff [Dekan in Geislingen] und Ed. Süskind [Pfarrer in Suppingen]. Jg. [1.] H. 1—4 mit Ansicht. Jg. 2 H. 1—4. [Alles Erschienene.] Ulm: Heerbrandt & Thämel 1845, 46.

Schwäbischer **Volksbilderkalender** für 1846. Stuttgart: Krabbe. 4°. Kaps.

Hie gut Württemberg allewege! Ein litterar. Jahrbuch aus Schwaben. Bd. 1. [Alles Erschienene.] Heilbronn: Salzer 1898.

5. Englische Sprache.

Grieb, Chf. Frdr.: Englisch-deutsches und Deutsch-englisches Wörterbuch. 2 Bde. Stuttgart: Hoffmann 1842, 47.

Jordan, W.: Die Zweideutigkeit der Copula bei Stuart Mill — in: Programm des Gymn. Stuttgart. 1870. 4°.

6. Jüdische Sprache.

Jüdischer **Dolmetscher** oder Hebräische und Teutsche Vocabula, hrsg. von einem Converso C. G. C. L. L. O. Nürnberg 1735.

7. Romanische Sprachen.

a) Wörterbücher:

Pomay, Franç., S. J.: Le grand Dictionaire Royal. (T. 1:) François-Latin-Allcman. Francfort s. M.: Bencard 1690.

Nouveau **Dictionnaire** du voyageur, françois-allemand-latin et allemand-françois-latin. Neue Aufl. Hrsg. von Choffin. Frankfurt a. M.: Brönner 1770.

Catholicon ou Dictionnaire universel de la langue française. Catholicon oder französisch-deutsches Universal-Wörterbuch der französischen Sprache [von Joh. Jos. Schmidlin]. Bd. 1—7: A—J. [Alles Erschienene.] Hamburg: Estienne; Leipzig: Hilscher 1772[—77]. 4°.

Schwan, Chn. Frdr.: Nouveau Dictionnaire de la langue Allemande et Françoise, revue par J. Uriot [et] de la langue Françoise et Allemande. T. 1. 2 de l'alphabet Allemand; T. 1—4 de l'alphabet François, [nebst] Supplement. 7 Bde. Mannheim: Schwan 1782—84. 1787—93. 1798. 4°.

Nouveau **Dictionnaire** allemand-françois et françois-allemand à l'usage des deux nations. 4. Ed. 2 Bde. Strassbourg: König 1789. 4°.

Mozin: Dictionnaire complet des langues Française et Allemande. Ed. 3 rev. par A. Peschier. 4 tom. et 1 suppl. Stuttgart: Cotta 1856, 59. 4°.

Sachs-Villate: Encyklopädisches französisch-deutsches und deutsch-französisches Wörterbuch von Karl Sachs. Kleine Ausg. 90. Aufl. Berlin: Langenscheidt 1896. 4°.

Udino, Antonio: Nuovo et ampio Dittionario di tre lingue diviso in tre parti. P. 1: Italiano-Francese-Tedesco. Francofurto: Zubrod 1674.

Rigutini, Giuseppe u. Osk. Bulle: Neues italienisch-deutsches und deutsch-italienisches Wörterbuch. 2 Bde. Leipzig: Tauchnitz 1896—1900. 4°.

b) Sprach- und Literaturgeschichte:

Hoffmann, Gottfr. Dan.: Linguae Gallicae jus publicum Germanicum. [Resp.:] Jhs. Daniel Hoffmann. Tubingae: Erhard 1765. 4°.

Borel, Eugène: Ecole poetique moderne de la France — in: Programm des Gymn. Stuttgart 1845. 4°.
— Des reformes littéraires operées par Malherbe — ebd. 1857. 4°.
Vischer, Frdr. Theod.: Ein italienischer Sonettendichter [Rizzi] 1881 — in: Vs. Altes und Neues. N. F. 1889.
Bertrand, L[eon]: Sur les idiomes et les dialectes de la France. Programm. 2 Teile. Stuttgart 1888 u. 1891. 4°. Kaps.

c) Dichtungen (Uebersetzungen s. 3 E. S. 686 f.):

Anseis von Karthago. [Altfranz. Gedicht.] Hrsg. von Johann Alton. Tübingen 1892 = Bibliothek des Litterarischen Vereins in Stuttgart 194.
Bernhard v. Clairvaux: Predigten, in altfranzösischer Uebertragung. Hrsg. von Alfr. Schulze. Tübingen 1894 = ebd. 203.
Cancioneiro geral. Altportugiesische Liedersammlung des Edeln Garcia de Resende [1516]. Hrsg. von E[d.] H[einr.] Kausler. 3 Bde. Stuttgart 1846—52 = ebd. 15. 17. 26.
Condet, Jehan de: Gedichte. Hrsg. von Adf. Tobler. Tübingen 1860 = ebd. 54.
Denkmäler der provenzalischen Litteratur. Hrsg. von Karl Bartsch. Tübingen 1856 = ebd. 39.
Gérard von Amiens. Roman von Escanor. Hrsg. von H[einr.] Michelant. Tübingen 1886 = ebd. 178.
Gui de Cambrai: Barlaam und Josaphat. Französ. Gedicht des 13. Jh. Nebst Auszügen aus anderen romanischen Versionen. Hrsg. von Herm. Zotenberg und Paul Meyer. Stuttgart 1864 = ebd. 75.
Historia del cavallero Cifar. [Roman.] Hrsg. von Heinr. Michelant. Tübingen 1872 = ebd. 112.
Jehan de Journi: La dîme de penitance. Altfranz. Gedicht verf. i. J. 1288. Hrsg. von Herm. Breymann. Tübingen 1874 = ebd. 120.
Italiänische **Lieder** des Hohenstaufischen Hofes in Sicilien. [Hrsg. von A. F. Gfrörer.] Stuttgart 1843 = Bibl. des Litterar. Vereins. 5, 2.
Mitteilungen aus dem Eskurial (Libro de los buenos proverbios, Bocados de Oro, Historia de Segundo, Historia de Teodor, la donsella). Von Herm. Knust. Tübingen 1879 = ebd. 141.
Péan Gatineau: Leben und Wunderthaten des heil. Martin. Altfranz. Gedicht aus dem Anfang des 13. Jh. Hrsg. von Werner Söderhjelm. Tübingen 1896 = ebd. 210.
Renaus de Montauban oder die Haimonskinder. Altfranz. Gedicht, hrsg. von Heinr. Michelant. Tübingen 1862 = ebd. 67.
Le **Roman** de Marques de Rome. Hrsg. von Joh. Alton. Tübingen 1889 = ebd. 187.
Li **Romans** d'Alixandre par Lambert li Tors et Alexandre de Bernay. Hrsg. von Heinr. Michelant. Stuttgart 1846 = ebd. 13.
Li **Romans** de Claris et Laris. Hrsg. von Joh. Alton. Tübingen 1884 = ebd. 169.
Li **Romans** de Durmart le Galois. Altfranz. Rittergedicht, hrsg. von Edm. Stengel. Tübingen 1873 = ebd. 116.
Sone von Nausay. [Altfranz. Gedicht.] Hrsg. von Moriz Goldschmidt. Tübingen 1899 = ebd. 216.
Viana, Ant. de: Der Kampf um Teneriffa. [Antiguedades de las Islas afortunadas etc. 1604.] Dichtung und Geschichte. Hrsg. von Franz v. Löher. Tübingen 1883 = ebd. 165.

---

8. Weltsprachen.

Borel, J.: Vollständiges Lehrbuch der Esperanto-Sprache. 6. Aufl. 20. Taus. [Nebst:] Schlüssel. 10. Taus. Berlin: Esperantoverlag Möller & Borel 1906.

Nachträge.

1. Allgemeine Werke:

Braun, Karl: Die nächtliche Axt des Stuttgarter Beobachters — in Bs. Bildern aus der Kleinstaaterei. 1, 267. 1869.

Kürschners **Jahrbuch.** Kalender, Merk- u. Nachschlagebuch für jedermann. Berlin etc.: Hillger 1900. 1901. 1902.

Kunowski, v.: Ausführlicher Lehrgang der Nationalstenographie [System Kunowski]. Unter Mitwirk. von E. Mollenhauer. 11. Aufl. Liegnitz: Verl. für Nationalstenogr. 1906. Kaps.

März. Halbmonatschrift für deutsche Kultur. Hrsg.: Ludwig Thoma u. a. München: A. Langen 1907.

2. Philosophie, Bildung und Schule:

Wigge, H.: Staats- oder Gemeindeschule. (Pädagog. Bausteine H. 30.) Berlin: Gerdes & Hödel 1906. Kaps.

Wentscher, Max: Das Problem der Lehrfreiheit. (Hefte z. Christl. Welt 60.) Tübingen: Mohr 1907. Kaps.

Kerschensteiner, Gg.: Die 5 Fundamentalsätze f. Organisation höherer Schulen — Allg. Zeit. 1907 Beil. 52. 53.

Lehrplan für die württembergischen Volksschulen. Stuttgart: Grüninger 1907.

3. Religion und Kirche:

Wagenseil, Joh. Chf.: De abatissis. [Resp.:] Laur. Andr. Petschmann. Altdorf: Schönnerstädt 1687.
17 an: Thomasius, Chn.: Recht der ev. Fürsten. 1699.

Fabricius, Chf. Gabr.: Predigt 1742 gehalten, darinnen die Bekehrung derer Herrnhuther etc. 2. Aufl. o. O. 1744.
1 an: Fabricius, Chf. G.: Entdeckte Sectirerey. 1749.

Walch, Joh. Gg.: Theolog. Bedenken von der Beschaffenheit der Herrnhutischen Secte. Hrsg. von Joh. Phil. Fresenius. o. O. 1749.

Corpus juris canonici academicum. 2 in 1 Bde. Coloniae Munat.: Turneysen 1773.

Holzhausen: Antigörres oder: die gute Sache des Protestantismus — in: N. Jahrb. d. Geschichte 1838, 481—505.

Jacobsohn, Heinr. Frdr.: Geschichte der Quellen des evangel. Kirchenrechts der Provinzen Preussen und Posen. Königsberg: Bornträger 1839.

Schulte, Joh. Frdr. v.: Denkschrift über das Verhältniss des Staates zu den Sätzen der päpstlichen Constitution vom 18. Juli 1870. Prag: Tempsky 1871.

Kirchen und Sekten der Gegenwart. Unter Mitarbeit verschiedener evangel. Theologen hrsg. von Pfarrer Ernst Kalb. Stuttgart: Evang. Gesellschaft 1905.

— — 2. erweiterte und verb. Aufl. Ebd. 1907.

Nippold, Friedr.: Geschichte der Kirche im deutschen Protestantismus des 19. Jahrhunderts. Leipzig: Heinsius 1906 = Ns. Handbuch der neuesten Kirchengeschichte. 3. Aufl. Bd. 5.

Pastor, Ludw.: Geschichte der Päpste seit dem Ausgang des Mittelalters. Bd. 4. Freiburg i. B.: Herder 1906.
4: Im Zeitalter der Renaissance und der Glaubensspaltung von der Wahl Leos X. bis zum Tode Klemens' VII. (1513—1534.) Abt. 1: Leo X. [1.—4. Aufl. 1906.]

Rüstzeug im Kampf gegen den Ultramontanismus. Zeugnisse und Erfahrungen aus der jüngsten Vergangenheit, vornehmlich aus der badischen Klosterbewegung gesammelt und dargestellt von einem kritischen Beobachter. Mit Vorwort von Prof. Dr. Karl Brunner. Karlsruhe: Reiff 1907.

Troeltsch, Ernst: Die Trennung von Staat und Kirche, der staatliche Religionsunterricht und die theologischen Fakultäten. Tübingen: Mohr 1907.

4. Staatswissenschaften im allgemeinen; Recht:

Hildenbrand, Karl: Geschichte und System der Rechts- und Staatsphilosophie 1. [einziger] Bd.: Das klassische Alterthum. Leipzig: Engelmann 1860.

Bergius, Joh. Heinr. Ludw.: Polizey- und Cameralmagazin in alphab. Ordnung 9 Bde. Frankf. a. M.: Andreae 1767—74.

— Neues Polizey- und Cameralmagazin. 6 Bde. Leipzig: Weidmann & R. 1775—80.

Handwörterbuch der Volkswirthschaftslehre. Hrsg. von Herm. Rentzsch. Leipzig: G. Mayer 1866.

Handwörterbuch der Staatswissenschaften. Von J. Conrad u. a. 2. Aufl. 7 Bde. [Nebst:] Supplem.-Bdn. zur 1. Aufl. Jena: Fischer 1898—1901. 1895, 97. 4°.

Wörterbuch der Volkswirtschaft. Hrsg. von Ludw. Elster. 2 Bde. Jena: Fischer 1898. 4°.

— — 2. Aufl. 2 Bde. Ebd. 1906 f. 4°.

Kurtzer **Innhalt** der Ehe-Ordnung, wie solche auf der Cantzel soll verlesen werden. Stuttgart: Rösslin 1660.

1 an: Kirchenordnung, kleine 1660.

Hommel, Karl Ferd.: Corpus juris civilis cum notis var. Lipsiae: Fritsch 1768.

Griesinger, Ludw. Frdr.: Von der Verbindlichkeit der Verträge, bes. nach wirtemb. Recht. Tübingen: Heerbrandt 1793.

Zachariae, Heinr. Alb.: Die Lehre vom Versuche der Verbrechen. 1. Göttingen: Dieterich 1836. [Fehlt T. 2. 1839.]

Briegleb, Hans K.: Einleitung in die Theorie der summarischen Prozesse. Leipzig: Tauchnitz 1859.

Siegel, Heinr.: Deutsche Rechtsgeschichte 3. Aufl. Berlin: Vahlen 1895 [1. Aufl. 1886].

Kuhlenbeck, Ludw.: Das Bürgerliche Gesetzbuch für das D. R. nebst dem Einführungsgesetze. 2. Aufl. 3 Bde. Berlin: Heymann 1903–04.

Bohn, Karl: Die Württembergische Justizverwaltung. Systemat. Darstellung der die administrativen Geschäfte der Justiz betreffenden Vorschriften. Stuttgart: Kohlhammer in Komm. 1906.

Systematische **Rechtswissenschaft.** (Kultur der Gegenwart II, 8.) Berlin und Leipzig: Teubner 1906. 4°.

Rudf. Stammler: Wesen des Rechts. Rudf. Sohm: Privatrecht. K. Gareis: Handels- und Wechselrecht. Vikt. Ehrenberg: Versicherungsrecht. Ludw. v. Bar: Internat. Privatrecht. Loth. v. Seuffert: Zivilprozeßrecht. Fz. v. Liszt: Strafrecht und Strafprozeß. Wilh. Kahl: Kirchenrecht. Paul Laband: Staatsrecht. Gerh. Anschütz: Justiz und Verwaltung. Edm. Bernatzik: Polizei und Kulturpflege. Ferd. v. Martitz: Völkerrecht. Stammler: Zukunftsaufgaben.

Daude, Paul: Das Reichsgesetz, betr. das Urheberrecht an Werken der bildenden Künste und der Photographie. Vom 9. Januar 1907. Erläut. Stuttgart und Leipzig: D. Verl.-Anstalt 1907.

Herr, Paul: Das moderne amerikanische Besserungssystem. Darstellung d. Systems zur Besserung jugendlicher Verbrecher. Stuttgart: Kohlhammer 1907.

Oetker, Frdr.: Das Verfahren vor den Schwur- und den Schöffengerichten. (Des Handbuchs des Strafprozesses von Jul. Glaser 3. Bd. — Aus Bindings Handb.—) Leipzig: Duncker & H. 1907.

Stein, Frdr.: Zur Justizreform. 6 Vorträge. Tübingen: Mohr 1907.

5. Staatsrecht:

Mannichfaltigkeiten. Von Frdr. Karl Frh. v. Moser. 2 Bde. Zürich: Orell Füssli 1796. [Forts. des Patriot. Archives.]

[Panzer:] Versuch über den Ursprung und Umfang der landständischen Rechte in Baiern. Abt. 1 [fehlt: 2. München: Fleischmann] 1798.

Göriz C[arl Ferd.]: Der deutsche Bundesstaat und das deutsche Reich. 2. verm. Ausg. von „Das neue Deutsche Reich". Ulm: Stettin 1849.

Stöckert, Gg.: Die Admission der D. Reichsstände zum westfälischen Friedenscongresse. Beitrag z. Gesch. des westfäl. Friedens. Kiel: Schroers 1869.

Geschichtliche **Darstellung** der Schritte, welche zur Vorbereitung einer rechtsbeständigen Verfassung des Gh. Baden im Namen des Fürsten zu Salm-Reifferscheid und der vormals reichsunmittelbaren Ritterschaft geschehen sind, sowie der darauf von Seiten der Regierung ergriffenen Massregeln. Nebst Aktenstücken. H. 1. o. O. [April] 1816.

Geschäftsordnung für die zweite Kammer der Ständeversammlung des Kgrs. Sachsen vom 13. Okt. mit den 1894/1896 erfolgten Abänd. Dresden: Meinhold 1894.

Politische und wirtschaftliche **Fragen**. Wahlhandbuch, i. Auftrag der Deutschen Partei. Stuttgart: Metzler 1900. Kaps.

Naumann, Fr.: Demokratie und Kaisertum. 3. Aufl. Berlin-Schöneberg: Hilfe 1904.

Landtagsordnung vom 12. Okt. 1874 mit den 1902 und 1904 erfolgten Abänd. Dresden: Meinhold [1904].

Geschäftsordnung für die erste Kammer der Ständeversammlung des Kgrs. Sachsen vom 16. Okt. 1875. Dresden: Meinhold und S. [1905].

Schuchardt, Ottomar: Die deutsche Politik der Zukunft. 3 Bde. Dresden: Zahn & Jaensch 1905.

Der auf dem Titelblatt des 1. Bds. mitgenannte Const. Frantz ist nur Verf. des Abschnittes: „Die Gefahr aus Osten". Bd. 1, zuerst in Celle 1899 erschienen, ist neue Tit.-Auflage.

Clauss, Wilh.: Der Staatsbeamte als Abgeordneter in der Verfassungsentwicklung der deutschen Staaten. (Freiburger Abhandlungen 9.) Karlsruhe: Braun 1906.

Loening, Edgar: Grundzüge der Verfassung des Deutschen Reiches. 2. Aufl. (Aus Natur und Geisteswelt. 34.) Leipzig: Teubner 1906.

Wahlhandbuch der Deutschen Partei für die Landtagswahlen 1906. Politische und wirtschaftliche Fragen hrsg. von der Geschäftsstelle. Stuttgart: Metzler 1906. Kaps.

Amtliches **Handbuch** der Zweiten Kammer der Landstände des Gh. Hessen. 33. Landtag. 1: Verfassungsrecht. 2: Uebersicht der Wahlkreise und Abgeordneten seit 1820; biogr. Notizen. Darmstadt 1906.

Die badischen **Landstände**, insbesondere die Zweite Kammer. Landtagshandbuch. Mit Unterstützung der Zweiten Kammer hrsg. von Adolf Roth und Paul Thorbecke. Mit 3 Taf. Karlsruhe: Braun 1907.

Fleiner, Fritz: Staatsrechtliche Gesetze Württembergs. Textausg. m. Anmerk. Tübingen: Mohr 1907.

Hue de Grais, [Rob.] Gf. de: Handbuch der Verfassung und Verwaltung in Preussen und dem Deutschen Reiche. 18. Aufl. Berlin: Springer 1907.

Krazeisen, Karl v.: Der Geschäftsgang des Bayerischen Landtags. (Aus: Blätter f. admin. Praxis.) München: Beck 1907.

Kürschners Deutscher **Reichstag**. Biographisch-statist. Handbuch 1907—1912. XII. Legislatur-Periode. Von Herm. Hillger. Berlin und Leipzig: Hillger [1907].

Savigny, Leo v.: Die Reichstagsauflösung, das Zentrum und die nationalen Parteien. Berlin: Walther 1907. Kaps.

Savigny, Leo v.: Das parlamentarische Wahlrecht im Reiche und in Preußen und seine Reform. Berlin: Heymann 1907.

Savigny, Leo v.: Des Zentrums Wandel und Ende. Berlin: Walter 1907.

Sieber, J.: Das Staatsbürgerrecht im internationalen Verkehr, seine Erwerbung und sein Verlust. 2 Bde. Bern: Stämpfli & Cie. 1907. 4°.

Spahn, Mart.: Das deutsche Zentrum. (Kultur und Katholizismus. 5.) Mainz: Kirchheim & Co. 1907.

Jaeger, Heinr.: Kann es innerpolitisch noch einmal Frühling werden in Deutschland? Eine Osterbetrachtung für die gebildeten Klassen. [Wiesbaden: Dr. des Rhein. Kuriers 1907.] Kaps.

6. Verwaltung, insbes. Bauordnung:

Lindemann, Hugo: Die neue Gemeindeordnung. Kritik. Stuttgart: Dietz 1903 [1902].

Lebbin, Gg. und Gg. **Baum**: Handbuch des Nahrungsmittelrechts. Berlin: Guttentag 1907.

Vossen, Leo: Der oberverwaltungsgerichtliche Schutz der Industrie und des Gewerbes, sowie Verfassungsgrundrechte gegen polizeiliche Ein- und Uebergriffe. Hannover: Helwing 1907.

Reuss, Joh. Aug.: De viarum publicarum munitione (Chaussee-Bau). [Stuttgart: Cotta 1781.]

Borscht, Wilh. v.: Bauordnung für München vom 29. Juli 1895. Mit Erläut. und Anhang. München: Beck 1896.

Stübben, J.: Die Bedeutung der Bauordnung und Bebauungspläne für das Wohnungswesen. Mit Litteraturverz. (Wohnungsfrage und das Reich. H. 5.) Göttingen: Vandenhoeck & R. 1902.
Berberich, Alois: Bau- u. Wohnungshygiene 2. Aufl. Stuttg.: Moritz 1907. [1. Aufl. 1903.]
Hercher, Ludw.: Grossstadterweiterungen. Göttingen: Vandenhoeck & R. 1904.
Münchgesang, F.: Das Bauwesen. Staatsbauverwaltung, Baurecht, Baupolizei (Handb. d. Gesetzgeb. 9.) Berlin: Springer 1904.
Rumpelt, A.: Allg. Baugesetz für das Kgr. Sachsen vom 1. Juli 1900/20. Mai 1904 nebst Ausf.VO. Textausgabe. 2. Aufl. (Jurist. Handbibl. 12.) Leipzig: Rossberg 1904.
— — Handausgabe mit Erläut. 3. Aufl. Ebd. 1904.
Steinhauser, Aug.: Münchner Staffelbauordnung vom 20. April 1904 mit Uebersicht über die wichtigsten baupolizeilichen Vorschriften der Stadt München, Erläut. und Anhang. München: Beck 1904.
Abendroth, Alfr.: Die Aufstellung und Durchführung von amtlichen Bebauungsplänen. Leitfaden für kommunale Verwaltungsbeamte. 2. verm. Aufl. Berlin: Heymann 1905.
Kanton Basel-Stadt: **Gesetz** über Anlegung und Korrektion von Straßen. [Basel 1905.]
Oehmcke, Th.: Bauordnung für Grossstadterweiterungen und Weiträumigkeit. Mit besonderer Berücksichtigung Berlins. Mit Abbild. (Aus: Techn. Gemeindeblatt 1906.) Berlin: Heymann 1906.
Baupolizei-Ordnung für die Städte des Regbez. Potsdam. Anhang: Ortsstatut und Baupolizeivorschriften der Stadt Oranienburg. Oranienburg: Möller [1907]. Kaps.
— für das platte Land der Provinz Brandenburg. Oranienburg: Möller [1907]. Kaps.
Weis, Wilh.: Die Gemarkungs-, Boden-, Bau- und Wohnungspolitik der Stadt Mannheim seit 1892. (Volksw. Abhdl. d. Bad. Hochschulen 9, 2.) Karlsruhe: Braun 1907.

7. Volkswirtschaft, Gesellschaftskunde:

Roscher, Wilh.: System der Volkswirtschaft. Bd. 1. 23. Aufl. von Rob. Pöhlmann. Stuttgart: Cotta 1900.
Stern, Jak.: Der Zukunftsstaat. Thesen über den Sozialismus. Sein Wesen, seine Durchführbarkeit und Zweckmäßigkeit. 5. Aufl. Berlin: Vorwärts 1906.
Wohltätigkeitsanstalten und Vereine im Kgr. Württemberg. Bearb. von der Zentralleitung des Wohltätigkeitsvereins. [3. Aufl.] Stuttgart: Stg. Buchdr.-Gesellsch. 1906.
Kolonialwirtschaftliches **Komitee** E. V. Wirtschaftlicher Ausschuss der Deutschen Kolonialgesellschaft: [7 Flugblätter betr.] 1. Die Arbeit des Komitees 1896—1906; 2. Die Baumwolle und die D. Kolonien; 3. Hanf und die D. Kolonien; 4. Kakao und die D. Kolonien; 5. Kautschuk und die D. Kolonien; 6. Kupfer und die D. Kolonien; 7. Nationalwichtige Produkte. [Berlin 1906.] (4° u. 8° bei 4°.)
Dernburg, Bernh.: Zielpunkte des Deutschen Kolonialwesens. Zwei Vorträge. Berlin: Mittler & S. 1907. [Angeb.:]
— Koloniale Lehrjahre. Vortrag. Stuttgart: Union 1907.
Wandkarte der deutschen Kolonien. Berlin: Reimer [1907].
Bittmann, Karl: Hausindustrie und Heimarbeit im Gh. Baden zu Anfang des 20. Jahrh. Hrsg. von der Fabrikinspektion. Karlsruhe: Macklot 1907. 4°.
Drucksachen des Kais. Statistischen Amts, Abt. f. Arbeiterstatistik. Berl.: Heymann.
4: Erhebung über die Arbeitszeit der in Plättanstalten und Waschanstalten beschäftigten Personen; Okt. 1905. 1907.

8. Finanzwesen:

Schlegel, Fritz und Karl Schukraft: Die Einkommensteuer-Erklärung nach dem [württ.] Gesetz vom 8. Aug. 1903. 3. Aufl. Stuttgart: Selbstverlag 1905.
Grotewold, Chr.: Das Finanzsystem des Deutschen Reiches in politischer und wirtschaftlicher Beziehung. Einrichtung, historische Entwicklung, Fehler, sowie Vorschläge zu deren Beseitigung. Leipzig: Poeschel 1906.
Schwarz, Otto: Formelle Finanzverwaltung in Preussen und im Reich. Grundzüge des Etats-, Kassen- und Rechnungswesens (Komptabilität); Anhang betr. die zivilrechtliche Haftbarkeit der Beamten gegenüber dem Staate. Berlin: Heymann 1907.
Siber, Imm.: Hilfstafeln zur Berechnung der nach dem Reichs-Erbschaftssteuergesetz vom 3. Juni 1906 für Erwerbungen von Todes wegen, sowie für Schenkungen unter Lebenden anzusetzenden Erbschaftssteuern; in Verbindung mit dem Text des Gesetzes und den Ausführungs-Bestimmungen von E. Klein und H. Weegmann. Stuttgart: Hess 1907. 4°.
Zimmermann, Emil: Das badische Einkommensteuergesetz vom 20. Juni 1884 in seiner neuesten Fassung nebst der Vollzugsverordnung. Erläutert. Karlsruhe i. B.: Lang 1907.

9. Kriegswesen:

Schwenger, Erich: Die staatsbürgerliche Sonderstellung des Deutschen Militärstandes. (Abhdlgn. aus dem Staats-, Verwaltungs- und Völkerr. 3, 1.) Tübingen: Mohr 1907.

10. Geographie und Geschichte:

Siben christliche **Leich-Predigten** (von Gg. Conr. Brodbeck, Joh. Phil. Burck, Joh. Wolfg. Dieterich, Joh. Frdr. Hochstätter, Ehrenr. Weißmann, Mich. Förtsch, Gg. Balth. Raith, Gg. Seybold, Joh. Jak. Beurlin, Gg. Heinr. Keller) über dem Ableiben Frauen Maria Dorothea Sophia verw. Hertzogin [u. Gemahlin Hz. Eberhards III.] zu Würtemberg. (Mit 6 Kupf.) Stuttgart: Rösslin 1699. (2°) 4°.

Frankreich und Russland oder Darstellung des grossen Kampfes. Sammlung der wichtigsten Materialien. Vom Verfasser von Europas Palingenesie. T. 1 m. 1 Holzschn. Berlin: Sozietäts-VerlBhdlg. 1814.

Vie politique et militaire de Napoleon, racontée par lui-même. 4 in 1 Bde. Paris: Anselin 1827.

Nübling, Eugen: Die Reichsstadt Ulm am Ausgange des Mittelalters [1378–1556]. Ein Beitrag zur deutschen Städte- und Wirtschaftsgeschichte. Bd. 1 (Materialiensammlung), 2 (Darstellung). Ulm: Nübling 1904, 07.

Gothein, Ebhd.: Der Breisgau unter Maria Theresia und Joseph II. (Neujahrsbl. der Bad. histor. Komm. N. F. 10.) Heidelberg: Winter 1907.

Häbler, Konr.: Geschichte Spaniens unter den Habsburgern. Bd. 1: Unter der Regierung Karls I. (V.) (Gesch. d. Europ. Staaten). Gotha: Perthes 1907.

Hasse, Ernst: Die Zukunft des deutschen Volkstums. (Deutsche Politik I, 4.) München: Lehmann 1907.

Keller, Albrecht: Die Schwaben in der Geschichte des Volkshumors. Freiburg i. B.: Bielefeld 1907.

Meyer, Chn.: Geschichte der Stadt Augsburg. Tübingen: Laupp 1907 = Tüb. Studien 1, 4.

Urkundenlehre von Wilh. Erben, Ludw. Schmitz-Kallenberg und Oswald Redlich. T. 1. (Aus: Handb. der mittelalterl. und neueren Gesch. von Below.) München: Oldenbourg 1907. 4°.

Das Kgr. **Württemberg.** Eine Beschreibung nach Kreisen, Oberämtern und Gemeinden. Hrsg. von dem K. Statist. Landesamt. Bd. 4: Donaukreis mit Personen- und Ortsregister zu Bd. 1—4. Stuttgart: Kohlhammer 1907.

[**Las Cases**, Em. Aug. Dieud.: Atlas historique.] Historisch-genealogisch-geographischer Atlas von Le Sage in 33 Uebersichten; ins Deutsche übertragen und verm. von Alex. v. Dusch [und Eyselein]. Carlsruhe: Velten (1826—31). 46 Bl. qu. gr. 2°.

Gerster, J. S.: Atlas für die Heimathskunde der Schweiz. Bern: Dalp 1872.

Berghaus, H.: Verkehrskarte von Europa. 1:5000000. Gotha: Perthes 1885. 105/119 cm.

Wandkarte der deutschen Kolonien. Bearb. von P. Sprigade und M. Moisel. Berlin: D. Reimer [1907]. 118:172 cm.

12. 13. Naturwissenschaften; Land- und Forstwirtschaft.

Rösler, Gli. Frdr.: Vorläufige Fragen, welche die Naturgeschichte von Württemberg betreffen. Stuttgart 10. Okt. 1771.

2 an: Burckhard, Heinr. M.: Kleeblatt 1730.

Miehe, H.: Die Erscheinungen des Lebens. Grundprobleme der modernen Biologie. Mit Abbild. (Aus Natur und Geisteswelt 130.) Leipzig: Teubner 1907.

Forststatistische **Mitteilungen** aus Württemberg für das Jahr 1905. Hrsg. von der Kgl. Forstdirektion. 24. Jg. Stuttgart: Scheufele 1907. 4°.

14. 15. Technik, Gewerbe, Handel; Verkehr:

Weber, Max Maria v.: Aus der Welt der Arbeit. Gesammelte Schriften. Hrsg. von Maria v. Wildenbruch geb. v. Weber. Berlin: Grotel 1907.

50. Bericht der Handelskammer Stuttgart über das Jahr 1905/06. Stuttgart: Grüninger 1907.

Alphabetisches Titel- und Sachregister.

Die Sach-Schlagwörter sind unterstrichen. — Die kursiv gedruckten Zahlen bedeuten die Seite.

A.

Aalen *522*
Abälard *566*
Abbildung des gegenw. Krieges 1757 *435*
— eines Schlachtfeldes 1759 *442*
— wahre, desj. Galgen 1738 *514*
des Gf. Zinzendorf 1749 *72*
ABCBuch über die Tätigkeit 1906 *265*
Abdallatiph, Sulemi-ben 1831 *51*
Abdruck, accurater 1758 *215*
- einiger Aktenstücke 1750 (2) *584*
-- der nötigsten Aktenstücke 1750 *584*
— d. Aktenstücke aus d. Vhdlgen 1843 *89*
- und eilfertige Anmerk. 1747 *582*
-- eines Berichts (i. S. Lüttich) 1789 *553*
— des Erbvergleichs 1771 *246*
— desjenigen Impressi 1749 *583*
einiger Mandatorum 1720 *92*
- d. chur- u. fürstl. Protokollen 1753 *213*
- - d. RHRConclusorum 1748 *582*
Repräsentationsschreibens 1749 *583*
. kaiserl. Rescripti notif. 1749 *582*
-- d. Revisionsduplik 1846 *274*
· alleru. Schreibens 1752 *585*
— Schreibens an Landesversamml. 1799 *255*
— kaiserl. Schreib. an Fränk. Creys 1757 *430*
— eines Schreib. v. d. Consistorio 1750 *584*
- - der Supplique (Lindach) 1700 *210*
- - d. Vergleichs zw. duca d'Amalfi 1649 *194*
- der Verhandlung 18. Febr. 1799 *255*
— wahrhafter, des Berichts 1743 *515*
Abecken, F. A.: s. Moeser, J. 1842 f. *592*
Abegg, Beiträge zur Kritik 1836 *184*
— — z. StPGgb. 1841 f. *176*
krit. Bemerkungen 1837 *180*
-- Berechtigung 1859 *175*
-- Betrachtungen 1839 *185*
— relig. Element 1852 *175*
— Entwurf e. StPO. 1852 *182*
— -- 1865 *183*
Abeken, Hnr., e. schlichtes Leben 1898 *566*
Abel *567*
Abel und Wallerstein 1840 *477*
Abel, Jak. Fr.: Gesch. d. Einfalls 1794 *513*
(—) Allg. Grundsätze 1816 *258*
(—) Hofackers Leben 1793 *582*
(-) Lebensbeschr. Osianders 1795 *594*
Abel, Jak. Fr.: Ob das Kirchengut 1821 *108*
Abel, Otto: Kaiserdynastien 1851 *462*
Abel, Sig.: Jahrb. d. Fränk. Reichs 1866 *463*
Abelin, Joh. Phil.: s. Theatrum Europ. *420*
Abendroth, A.: Aufstellung 1905 *698*
(**Abendroth,** H. v.:) Militär. Betrachtungen 1860 *391*
Aberglaube *612*
Aberle, M.: Sätze a. d. prakt. Theol. 1840 *109*
Abert, H.: s. Karl Eugen 1907 *517*
Abfertigung, kurze, d. Beantwort. 1756 *426*
— -- d. Reprotestation 1757 *432*
Abgaben *365*
Abgeordnete: s. Landstände
Abgeordnete v. Calw, der 1831 *264*
Abhandlung v. Abrufung 1756 *427. 428*
- v. d. Absichten 1758 *440*
— v. Feldsteusslern 1781 *618*
— v. d. Gesch. d. Reichsgrundges. 1767 *194*
-- gründl. v. d. Beschaffenheit 1751 *203*
- - ob ein Röm. Kayser 1746 *202*
— v. d. Hofgottesdienst 1765 *96*
- v. d. Kriminalgesetzg. 1783 *175*
— kurze, von d. Mißbrauch 1760 *445*
— — v. d. Recht des Kaisers 1753 *95*
- v. recesswi. Landessteuern 1765 *359*
— d. sämtl. Meinungen 1797 *380*
v. Nöthigung d. Untertha. 1765 *391*
-- v. Provisionalverfügungen 1765 *284*
— v. d. Rechten d. Jesuiten 1773 *103*
— v. d. Reichsvermittlung 1757 *436*
— theoret. praktische, ü. Art 1797 *380*
v. d. Unterschiede 1756 *426*
-- v. Verbesserung d. Nahrg. 1764 *644*
— vollst., ü. Weinbau 1766 f. *621*
Abhandlungen, in der Reichshistoric gegründete 1753 *213*
— nützliche, und Beiträge 1769 *217*
— zwei, v. d. Kriegszucht 1760 *445*
Abkürzungen *19*
Ablass *60*
Ablösungsgesetze *622*
Ablösungsgesetz, d. bayr. 1848 *623*
Ablösungsgesetze f. Beeden 1838 *625*
Ablösungsordnung f. Hannover 1833 *623*
Abrégé od. concentr. Auszug 1750 *211*

Abriss der Belag. Wittenberg 1760 *445*
Abriss, gegr., von d. Betragen 1756 *426*
— des Jaunerwesens 1793 *311*
— kurzer, v. Ludwigsburg 1825 *529*
— e. Reichstagsbibliothek 1761 *205*
— d. Ursachen d. Aufkommens 1793 *407*
Abrüstung *297*
Absberg, Th. v. *466*
Abschied der Rö. Kay. Mt. 1654 *195*
— derer Stände (zu Cassel) 1755 *481*
Abschiede, aller Reichstäge 1660 *194*
Abschnitte, revid., d. Kriegsverf. 1863 *387*
Abschriften, beifolgende drei 1759 *439*
Abstimmung *290*
Abwasser *635*
Abzahlungsgeschäfte *644*
Abzug *155*
Accessiones histor., Leibnitii 1698 *463*
Accise *365. 373*
Accisordnung, badische 1812 *373*
— und OhmgeldsO., badische 1827 *374*
— f. Württemberg 1808 *374*
Achalm und Metzingen 1790 *522*
Achenbach, H.: franz. Bergrecht 1869 *653*
Achert: Gutachten der Advokaten 1832 *221*
— s. Nationalökonom 1. *319*
Achilles: s. Protokolle d. Komm. f. BGB. 1897 f. *149*
Ackerbau *615. 618*
Ackermann, C. A.: Polizei 1896 *299*
Ackermann, Hans: Dramen 1884 *688*
Acta i. S. Baden-Durlach c. Wirtemberg w. Besigheim 1656 f. *523*
— et decreta concilii Vaticani 1871 *69*
— ecclesiastica v. Brühl 1853 *79*
— monetaria novissima 1694 *346*
— pacis Olivensis 1763 *419*
— rechtliche, i. S. Patkul 1701 *564*
— et scripta theol. Wirtemb. 1584 *86*
Acten: s. Akten
Actes et mem. de la paix de Nim. 1680 *419*
— pièces et procès de Christophle 1563 *483*
— et pièces des propos. 1594 *484*
Actum in conferentia Evang. 17. 5. 1752 *585*
Adalbert v. Bremen *567*
Adam, A. Eug.: ständ. Archiv 1882 *252*
— landschaftl. Donativgelder 1891 *249*
— s. Hartmann, Jul. 1894 *263*
— auch e. Jubiläum 1888 *513*
— Jubiläumssäule 1893 *535*
— H. Karl u. die Landschaft 1904 *252*
— Mömpelgard 1884 *486*
— Moser als Landsch.Konsulent 1887 *252*
— Staatsschuldentilgung 1902 *383*
— Untheilbarkeitsgesetz 1883 *249*
— Frh. Varnbüler 1886 *602*
Adam, Albr.: a. d. Leben 1886 *567*
Adam, Franz: württ. AG. z. BGB. 1900 *155*
(**Adam,** Juliette:) société de Berlin 1885 *472*
(**Adam,** Phil. L.:) zur Beleuchtung 1844 *306*
Adam, Phil. L.: J. J. Wagner 1849 *604*
— s. Wagner, Joh. Jak. *123. 604*
(**Adami,** Ad.:) Arcana pacis Westph. 1698 *195*
— Relatio historica 1737 *195*
Adami, Joh. Ch.: Bericht d. Privatbeichte 1747 *60*
— Jeremias ein Prediger 1747 *74*
Adams, Charl. K.: Demokratie 1875 *547*
Adel:
Allgemeines *280*
Biographien etc. *564*
Landstandschaft *281. 286. 695*
ritterschaftlicher *210*
standesherrlicher *282*
Wappen *561*
Württemberg *282. 566*
Adel, über d. niederen 1842 *281*
Adelmann, Alfr. Gf.: Liberalismus 1884 *271*
Adelmann, G. F. B.: Zellengefängn. 1861 *189*
Adelmann, Heinr. Gf.: 62 Tage 1894 *412*
Adelung, Joh. Chf.: Auszug a. d. Wörterbuche 1793 f. *683*
(—) neue Denkwürdigkeiten 1764 f. *420*
(—) Glossarium manuale 1772 f. *680*
— Sprachlehre f. Schulen 1801 *685*
— pragm. Staatsgeschichte 1762 f. *423*
— s. Staatsbriefe, auserlesene 1763 *420*
— Wörterbuch 1793 f. *683*
Aders, F.: J. F. Abel als Philosoph 1893 *567*
Adickes, E.: Kant c. Häckel 1906 *34*
Adickes, Fz.: Grundlin. d. Justizref. 1906 *137*
— Kommunalabgabengesetz 1894, 97 *384*
Adler, Karl: s. Carey, H. 1866 *323*
Adlersfeld-Ballestrem, E. v.: K. Augusta 1902 *473*
— d. goldene Buch 1892 *565*
Administration, bish., d. Holzgärten 1821 *631*
Administrativjustiz *143*
Ado Viennensis: Brevia 1522 *418*
Adressbuch, grosses, d. Kaufleute 1845 *637*
— v. Stuttgart *534*
— wirtembergisches 1781 f. *500*
Adresse, Sr. K. Maj. zugesandt 1815 *257*
Adresskalender d. Schwäb. Kreis. 1752 *499*
— Stuttgart 1861 f. *534*
— württembergischer 1749—56 *500*
Advokatia, sublimis statuum 1755 *530*
Aegidi, Ludw. K.: Fürstenrath 1853 *205*
(—) gg. d. Signatura temporis 1849 *223*
— s. Staatsarchiv 1861—71 *294*
(—) Vorwände und Thatsachen 1862 *648*
— s. Zeitschr. f. D. Staatsr. 1865—67 *119*
Aegypten *408*
Aelianus, Claud.: Werke 1839 *680*
Aelius, Spart.: Kaisergeschichte 1856 *417*
Aenderungen i. öff. Recht Württ. 1849 *154*
— die wesentlichsten 1872 *168*
Aeneas Sylvius: s. Pius II. *564*
Aerzte *312*
Aerztebuch, württemberg. 1896 *313*
Aeschines, der Redner 1828 f. *680*

Aeschines, d. Sokratiker: Gespr. 1827 *680*
Aeschylus: Werke 1845 *681*
Aesthetik *673*
Affolter, Fr.: System 1904 *301*
Afrika *408*
Agnatenrechte *273*
Agrar- s. Landwirtschaft *615 f.*
Agricola: Interessen d. D. Fürsten 1834 *222*
Agrippa v. Nettesheim *567*
Ahn, Alb.: s. Blondel 1899 *617*
Ahndung, wohlverdiente 1756 *95*
(**Ahrens**, Chf. S. F.:) Meckl. Landt. 1804 *239*
Ahrens, H.: Cours de droit naturel 1868 *113*
— Naturrecht 1870 *113*
— Rede beim Antritt 1850 *113*
— organische Staatslehre 1850 *124*
Aignan: Histoire du jury 1822 *142*
Akkordarbeit *334*
Akten der kirchl. Conferenz 1849 *79*
— der Universitäten u. Geistlichk. 1865 *493*
Aktenstücke betr. d. Bündnis v. 26. Mai 1849 *219*
— betr. Dienstaustritt d. R. Mohl 1846 *592*
— — Differentialzollfrage 1848 *647*
— Expropriation betr. 1846 *539*
— z. D. Frage 1849 *219*
— z. n. Schlesw.-Holst. Gesch. 1851 f. *492*
— d. Kreise betr. Reichsarmat. 1759—61 *444*
— in württ. Landesangeleg. 1797 f. *252*
— betr. Neutralität 1763 *447*
— offizielle, z. d. Concil 1869 *69*
— ü. d. Verhandlungen, welche zw. Kommissarien 1836 *625*
— d. bischöfl. Versammlung z. Wien betr. 1850 *79*
— betr. d. Waffenstillstand 1849 *492*
— z. Wirtschaftspol. Bismarcks 1891 *317*
Aktiengesellschaft *644*
Alb, schwäbische:
Geographie *474*
Geologie *608*
Geschichte *474*
Pflanzen *609*
Wasserversorgung *632*
Alber, Matth. *567*
Albert v. Beham & Regesten 1847 *418*
Albert, Jos.: Lehrb. d. Ablösung 1868 *629*
Alberti, Frdr. v.: Gebirge d. K. Württ. 1826 *608*
Alberti, Otto v.: württ. Adelsbuch 1889 f. *566*
— Notwehrrecht 1901 *187*
Alberti, Val.: de Classico belli sacri non canendo 1679 *91*
Alberti de Poja: Ref. d. Wasserr. 1898 *634*
Albrecht, (Wilh. Ed.) *567*
Albrecht, Heinr.: Handb. d. Wohlfpfl. 1902 *332*
— Zunft u. Innungsverfassung 1825 *645*
(**Albrecht**, Joh. F. E.:) Regenten 1790 f. *423*
Albrecht, Jos.: Stiftsk. z. Oehr. 1837 *531*
— s.: Weinsberg, Konr. v. 1850 *216*
Albrecht, W.: Grundriß 1905 *270*
Albu, J.: Feuerbestattung 1895 *313*
Aldefeld, C. L. W.: Maße u. Gew. 1838 *614*
Alexander der Große *417*
Sage *686. 694*
Alexander, O. Th.: s. Simon, Ed. 1887 *570*
Algäu *474*
Algermissen, Joh. L.: Verwalt.-Karte für Württemberg 1885 *504*
Algier *409*
Alimentenklagen *159*
Alinge, Eug.: Besserung 1865 *189*
Alker: Preußens Preßgesetze 1884 *23*
Alkoholismus *315*
Alle: Anleitg. taubstumme Kind. 1820 *52*
Allegationes juris Christophori 1563 *482*
Allers, Chr. W.: unser Bismarck 1896 *570*
Allfeld, Ph.: s. Anschütz, A. 1895 *643*
— s. Meyer, H. 1907 *178*
Allgaier, Aug.: Stände Badens 1896 *233*
Alliloli, Jos. Fz.: Rede 1844 *579*
Allmanden, über, der. Benutzung 1793 *384*
Allmers, Herm.: Marschenbuch 1902 *478*
Allokution Gregor XVI. 1838 *83*
Allyn, Jack: s. Orell, M. 1889 *412*
Almanach national (1803) *544*
— royal 1826 *544*
Alpen *559*
Alpen, Heinr. S. v.: Gesch. des fränkischen Rheinufers 1802 *490*
Alpirsbach *522*
Alsberg, L.: Vorstellg z. Verbesserg 1848 *145*
Alt, Joh.: Vindiciae libertatis 1763 *214*
Altenberg, A.: Auswanderungsgesetzgeb. 1885 *327*
Altensteig *522*
Altersversicherung *354*
Altertümer: Griechenland *416*
Württemberg *507. 675*
Altertum: Finanzen *363*
Geschichte *416*
Staatsrecht *266*
Altertumsverein, Württ.: Denkschrift 1893 *497*
— Rechenschaftsbericht 1894 *497*
Althaus, Friedr.: Charakterbilder 1869 *549*
— s. Gregorovius 1892 *551*
Altkatholikenkongress, 3. 1873 *77*
Altmann, Paul: Handb. d. Vereinsrechtes 1905 *316*
Alton, Joh.: s. Anseis 1892 *694*
— s. Roman de Marques 1889 *694*
— s. Romans de Claris 1884 *694*
Altswert: s. Sachsenheim, H. v. *687*
Alvaro: s. Nationalökonom 1 *319*
Am Ende: Predigt 1759 *442*
Amadis v. Keller 1857 *686*
Ameise, die, od. Bemerkungen 1814 *452*
Amerika: Deutschtum *411*
Finanzen *363*

(Amerika:) Geographie u. Geschichte *410*
Landwirtschaft *412*
Kirchengeschichte *66*
Recht und Rechtsgang *137*
Schwaben in Amerika *412*
Staatsrecht *266*
Ami des hommes: s. Mirabeau 1758 f. *321*
Amman, J. A.: s. Karte, topogr. 1800 f. *502*
Ammann, Aug.: Hofgüter 1870 *617*
Ammann, Karl: Gerichtsverfass. 1865 *180*
Ammermüller, Fr.: Gutachten d. Gewerbevereins 1843 *635*
(—) — des Ausschusses 1853 *635*
— s. franz.-preuß. Handelsvertr. 1863 *649*
Ammermüller, Joh. Frdr.: Hohenstauffen 1805 *528*
Ammianus: röm. Geschichte 1853 f. *417*
Ammon, Chf. Fr.: d. gemischt. Ehen 1839 *157*
Ammon, Gge. Fr. v.: Protestation v. 22. Aug. 1757 *431*
— Schreiben v. 20. Jan. 1758 *437*
— CopiaSchreibens v. 24. April 1758 *437*
Ammon, Karl W.: Bemerkungen ü. Nutzen d. Wettrennen 1831 *620*
— Verbesserung d. Pferdezucht 1829 f. *620*
Ammon, O.: Bedeut. d. Bauernst. 1894 *330*
— Gesellschaftsordnung 1896, 1900 *324*
Amoenitates hist.-jur. ed. Pistori. 1732 f. *457*
Amortisationsgesetze *107*
Ampelius Werke: s. Messala 1830 *417*
Amt: s. Gemeindebeamte *307*
Kirchendiener *104*
Staatsdiener *275*
Amthor, Ed.: s. Wyse, Fr. 1850 *411*
Amtsblatt d. württ. Finanzminist. 1895 f. *131*
— — Justizministeriums 1884 f. *131*
— — Ev. Konsistoriums 1871 f. *131*
— — Ministeriums d. Innern 1873 f. *131*
— — Oberfinanzkammer 1857—1894 *131*
— — Steuerkollegiums 1853—1906 f. *131*
— — Verkehrsanstalten 1853 f. *131*
Amtsgrundbuch d. Kameralamts 1892 *361*
Amtskörperschaften *306*
Anarchismus *271*
Anchora, sacra libertatis 1720 *204*
Anciennitätsliste, vollst., d. preuß. Offiz. 1874 *390*
Ancillon (Friedrich) *567*
Ancillon, Frdr.: Eloge hist. 1810 *592*
— Essai s. les gr. caractères 1806 *32*
— Essais de philosophie 1832 *32*
— Geist d. Staatsverfassungen 1825 *123*
— akad. Gelegenheitsschriften 1815 *32*
— Glauben u. Wissen 1824 *32*
— Mélanges de littérature 1809 *32*
— Pensées sur l'homme 1829 *32*
— Sermon sur le jubilé 1801 *488*
— ü. Souveränität 1816 *270*
Tableau des revolutions 1823 *421*
z. Vermittlung d. Extreme 1828 *404*
Andenken, zum, a. Reg.-Jubelf. 1841 *520*
Andenken, dem, d. Vereinigung. Wirtembergs 1782 *509*
zum, Chn. F. Wurms 1859 *605*
Anderheggen, Fz.: Proport. Vertegenwoordiging 1889 *288*
Andlaw, Franz v.: Tagebuch 1862 *567*
Andlaw, Heinr. v.: Aufruhr u. Umsturz 1850 *476*
— Wort d. Erwiderung 1851 *476*
Andler, Fz. Fr. v: Corpus constit. Imper. 1700 f. *197*
Andreae (Jak. & Joh. Val.) *567*
Andreae, Joh. Ludw.: Beschreib. d. Weltgebäudes 1718 *398*
Andreae, Joh. Val.: (Threni Calv.) 1793 *524*
— Goebelii vita 1644 *578*
Andreae, L.F.V.: s. Monatschrift 1843 *305*
(—) Ruinen v. H.-Neuffen 1837 *528*
— Staat und Unterricht 1845 *307*
Andreae, Sam.: de Simone Mago 1680 *64*
Andree, Karl: Nordamerika 1851 *411*
— s. Suetonius 1834 *417*
Andree, Rich.: allg. Handatlas 1906 *402*
Andresen, Karl G.: Sprachgebrauch 1892 *685*
(Andrian-Werburg:) Oesterreich 1843 *555*
Anekdota z. neuest. D. Philosophie 1843 *32*
Anemonen: s. Hormayr, Jos. 1845 *448*
Anerben *158*
Anfrage, ehrerb. an d. Abgeord. 1797 *253*
Angele, Joh. W.: s. Raith, B. 1656 *91*
Angelegenheit des Prof. Vischer 1845 *603*
Anhalt: Geschichte *474*
Staatsrecht *231*
Steuern *367*
Anhang: s. Nebeninstruktion 1796 *252*
Anhausen *522*
Anklageakte nebst Urteil 1850 *477*
Anklage u. Verteidig. betr. Volksfr. 1819 *132*
Ankündigung der Konst. Zeitschr. 1822 *25*
Anlehen, öffentliche *381 f.*
Anleitung zur Führung e. Registr. 1812 *561*
— z. Ordnen v. Archiven 1905 *561*
— f. Stadt- u. Gemeindepfleger 1847 *385*
— f. d. Stiftungspfleger 1847 *342*
Anmerkungen, in facto et jure bestgegründete 1740 *514*
— ü. d. zufäll. Gedanken 1754 *214*
— ü. d. Gesch. der Reichsstädte 1775 *215*
— gesätzmässige 1756 *426*
— gründliche, z. d. „kurzgef. Nachricht" 1759 *443*
— ü. d. Impressum (betr. Kehl) 1724 *475*
— ü. d. preuß. Kriegsmanifesten 1756 *426*
— kurze, üb. d. württ. kurz. Begriff 1753 *213*
— —, über die württ. Desideria 1752 *213*
— —, über einige Schreiben 1757 *429*
— notw. reichssatzungsmäß. 1758 *660*
— über d. Württ. Schreiben 1750 *211*
— über eine kurze Beleuchtung 1768 *207*
— eines reisenden Schweizers 1757 *434*
— z. St.G.B. für Bayern 1838 *180*

(Anmerkungen) unvorgreifliche 1786 *277*
— üb. d. Urs. d. verd. Münzw. 1756 *348*
— worinnen der Ungrund 1719 *206*
— zufäll., ü. d. genuine Nachricht 1757 *429*
— u. Zusätze z. Mosers Einleit. 1757 *237*
Annalen, allgem. politische 1821—32 *118*
— d. Nordd. Bundes 1868—70 *119*
— europäische 1795—1820 *118*
— der Württ. Gesetzgebung 1818 f. *120*
— d. Landwirtschaft 1818 *615*
— des Deutschen Reichs 1871 f. *119*
— d. Teutschen Reichs 1793 *205*
— Spemanns 1902 *27*
— der Staatswissenschaft 1793 *112*
Annotationes ad jus provinciale Wurtemb. 1735, 1748 *154*
Annuaire de la législ. du travail 1905 *321*
Anschluss Braunschweigs 1844 *647*
Anschütz, Aug.: Kommentar z. HGB. 1868, 1895 *643*
Anschütz, Gerh.: s. Meyer, Gg. 1905 *227*
— Organisationsgesetze 1898 *304*
— gegenwärt. Theorien 1901 *127*
— s. Rechtswiss., syst. 1907 *696*
Anschütz, R.: Spielwarenindustrie 1901 *650*
Anseis von Karthago 1892 *694*
Ansprüche, üb. die, Bayerns 1827 *475*
— des höh. Lehrerstandes 1888 *44*
— d. mediat. Reichsstädte 1815 *258*
Anstalten, d. erbaulichen 1730 *65*
— d. öffentl., betr. Landw. 1844 *618*
Ansteckung *312*
Anteil d. sächsisch. Armeekorps 1869 *454*
Anthologie, griechische 1837 f. *681*
Anthologien, deutsche *680*
Anthropologie *326. 398. 609*
Anti-Athanasius (v. Steinmann) 1838 *83*
Anti-Bretschneider 1840 *158*
Anti-Duhr 1895 *103*
Anti-Pietist 1900 *67*
Antiprodomus, (i. S. Hohenlohe) 1750 *583*
Antiromanus: Papsttum im Widerspruch 1838 *67*
Anton Ulrich Hz. z. S.-Coburg: Schreiben 1751 *212*
Anton, Karl G.: Gesch. d. D. Landwirtsch. 1799 *615*
Anton, O.: Preußens Justizverw. 1855 *141*
Antoninus Liberalis: s. Parthenius 1837 *682*
Anträge d. Antiduell-Liga 1903 *186*
— z. Umgestalt. d. Gew.-O. 1860 *639*
Antrag d. Abg. v. Tettnang 1830 *106*
— unterthänigst gehorsamster 1800 *236*
Antwort auf einige Anmerkungen 1750 *211*
— begr. ex judicialibus verific. 1720 *92*
— auf Seedorfs Brief 1750 *59*
— erste und letzte 1742 *73*
— auf einige Fragen 1750 *211*
— des Freundes in R. 1757 *431*
— gründliche, auf d. Einwürffe 1758 *96*
— kurze, auf e. Schrift: Versuch 1767 *96*
— v. Ihr. Mt. aller Reussen 1757 *431*
(Antwort) auf eine Nachricht (R. Rittersch.) 1752 *212*
— offene, a. d. Sendschreib. Haas' 1844 *580*
— auf d. Schreiben e. Wirtemb. 1795 *393*
— eines geborenen Schweden 1757 *433*
— auf Ortmanns Sendschreiben 1766 *115*
— d. Verf.: Ueb. d. Wahlfähigk. 1797 *253*
Antwortschreiben des Freundes in W. 1758 *442*
— preuß., an Odenwald 1750 *211*
Anweisung, beurkundete 1758 *439*
— nähere, über Stempelpapier 1802 *376*
Anweisungen f. d. Herstellg. 1891 *504*
Anzeige (geg. Haldenwang 1818) *262*
— alleru. actenmäßige (Wirtembg.) 1800 *255*
— — bemüßigte 1802 *255*
— — und Bitte 1641, 45 *511*
— — nothgedrungene (i. S. Wirtemberg) 1800 *255*
— — Hessenkasselische 5. 4. 1758 *482*
— einer gepflog. Correspondenz 1757 *435*
— kurze doch gründliche (Anwartschaft) 1741 *248*
— kurzgef., was Durchl. z. Pfaltz 1721 *486*
— d. Ursachen, wodurch 1751 *211*
— gegründeter Ursachen 1757 *429*
— vorläufige, v. d. n. Berlin. Kunst 1762 *446*
— — v. d. Regredienterbrecht 1778 *249*
— — d. Ursachen 1757 *436*
Anzeigen, Stuttgarter allgem. 1833—37 *25*
— Stuttgartische 1804 *25*
Apokryphen, neutestamentliche 1904 *56*
Apollodorus: myth. Bibliothek 1828 *681*
Apollonius: Argonautenfahrt 1837 *681*
Apologie, national-ökonomische 1839 *385*
— des Schreiberstandes 1793 *277*
Apotheken *312*
Appelius, F.: s. Kautz Gg. 1900 *304*
Appelius, H.: s. Rüdorff 1900 *178*
— s. Schwarze 1896 *23*
Appert: Gefängnisse, Spitäler 1851 *188*
Appianus: röm. Geschichten 1828 f. *417*
April: Notariatsinstr. 12. Oct. 1757 *432*
Arabien *413*
Arbeit und Kapital *345*
Arbeiter: Allgemeines *331*
Kammern *333*
ländliche *334*
Lage und Schutz *331*
Organisation *333*
Presse *21*
Vereine *333*
Versicherung *354*
Wohnung *332. 334*
Arbeiterfrage, ländliche 1849 *334*
Arbeiterschutz bei Vergebg. öff. Arbeiten 1900 *652*
— und Gewerbeinspektion 1906 *332*
Arbeitersekretariat Stuttg.: Jahresber. *332*
Arbeits-
ämter *333*
lohn *334*

(Arbeits-)
lose *333*
nachweis *333*
vertrag *333*
zeit *332. 334*
Arbeitszeit d. Fabrikarbeiterinn. 1905 *334*
Architektur *674*
Arcana pacis Ultrajectensis 1712 f. *419*
— — Westphalicae 1698 *195*
Archenholz, Joh. W. v.: Annalen d. brit. Gesch. 1790 f. *550*
— England und Italien 1787 *550*
— Engländer in Indien 1786 *414*
— Gesch. d. siebenj. Krieges 1756 f. *424*
Archias, A. Licinius: Epigramm. 1589 *681*
Archiv f. landständ. Angeleg. 1819 f. *233*
— diplomat., von Mirus 1846 f. *219*
— das durchlauchtige 1691 f. *419*
— f. d. neueste Gesetzgebung 1832—40 *119*
— f. Kirchengeschichte 1851 f. *55*
— d. Kriminalrechts 1839 *184*
— neues patriotisches 1792 f. *458*
— patriotisches, f. Deutschland 1784 f. *458*
— der polit. Oekonomie 1835—53 *321*
— f. d. öffentl. Recht d. D. Bund. 1855-61 *119*
— f. standesherrl. Rechte 1821 f. *283*
— schwäbisches 1790 f. *496*
— f. Staatswissensch. u. Gesetzg. 1795 f. *112*
— f. Theorie u. Pr. d. Handelsr. 1863-75 *643*
— f. deutsches Wechselrecht 1851—74 *643*
— Württembergisches 1816 f. *519*
— — für Recht 1858—84 *120*
Archivalurkunden, reichsständ. 1750 *211*
Archivordnung d. Marggr. z. Bad. 1801 *561*
Archivwesen *560*
Arendt, Otto: Leitfad. d. Währ.frage 1898 *349*
Aretin, Gg. v.: s. Jahrbücher 1826 *615*
Aretin, Joh. A. v.: s. Sammlung 1801 *294*
Aretin, Joh. Chf. v.: Staatsrecht 1824 f., 38 f. *123*
Aristokratie *270*
Aristokratien, von den 1834 *270*
Aristophanes Werke 1852 f. *681*
Aristoteles Werke 1840—62 *31*
— Politik, v. Schlosser 1798 *122*
Arithmetik *613*
(Arkenholz:) Hist. Merkwürdigk. 1751 f. *543*
Arkolay: s. Streubel, Wold. 1869 *228*
Armbruster: s. Museum, schwäb. 1786 *496*
Arme *324. 339*
Württemberg *340*
Armée française 1867 *396*
— der Zukunft 1864 *391*
Armeeatlas, Perthes' 1899 *390*
Armeekorps, das 8. 1840 *390*
Armenanstalten, über zweckm. 1796 *340*
Armenwesen u. A.-Gesetzgebg. 1870 *340*
— in 77 deutschen Städten 1886 *340*
Arnd, Ed.: Gesch. d. J. 1860—67. 1868 f. *454*
Arnd, Karl: z. Abschluss 1900 *650*
— Freihandel, List u. Memor. 1849 *647*
Arnd, Karl: naturgem. Vertheilg d. Güter 1848 *328*
— naturgem. Volkswirthschaft 1851 *322*
Arndt, Ad.: Können Rechte 1900 *273*
— Staatsrecht: s. Encyklopädie 1901 *121*
— Staatsrecht d. D. Reiches 1901 *228*
— Verfassung d. D. Reiches 1895 *226*
— Verfass.-Urkunde f. Preuss. 1900 *240*
— Verordnungsrecht d. D. Reiches 1884 *127*
Arndt (Ernst Moriz) *567*
(Arndt, Ernst M.:) Beherzigungen 1814 *452*
— nothgedrungener Bericht 1847 *567*
— Blick aus der Zeit 1814 *469*
— Erinnerungen a. d. äuss. Leben 1840 *567*
(—) Friedrich Aug., K. v. Sachs. 1814 *491*
— Geist der Zeit 1861 *469*
— s. Germania 1851 f. *459*
— schwed. Geschichten 1839 *543*
— Grundlinien e. D. Kriegs-Ord. 1813 *391*
— Skandinavien 1852 *544*
— über Volkshass 1813 *469*
— m. Wanderungen m. Stein 1858 *567*
Arndts, Ludw.: ges. civil. Schrift. 1873 *134*
— Lehrb. d. Pandekten 1859 *134*
Arneth, A. v.: Gesch. Maria Theresias 1863—79 *555*
— aus m. Leben 1893 *567*
Arneth, Jos. Cal.: s. Arneth, M. 1849 *44*
Arneth, Mich.: Bemerkungen 1849 *44*
Arnim (L. Achim und Bettina) *567*
(Arnim, Albr. H. v.:) Bruchstücke 1803 *181*
Arnim, Anna Elisab. v.: s. Arnim, Bettina v.
(Arnim, Bettina v.:) Dies Buch gehört dem König 1843, 52 *689*
(—) Günderode 1840 *689*
— Ilius Pamphilius 1848 *689*
— s. An die preuss. Nat.Vers. 1848 *557*
(Arnim, Gis. v.:) allerlei Rauh 1848 *689*
(—) a. d. Papieren e. Spatzen 1848 *689*
Arnim, Harry Gf. v.: der Entw. e. preuss. Wasserges. 1894 *634*
Arnim, L. Achim v.: Halle u. Jerusalem 1846 *689*
— Päpstin Johanna 1846 *689*
— Kronenwächter 1840 *689*
— Landhausleben 1846 *689*
— Novellen 1839 *689*
— Schaubühne 1840 *689*
— d. Knaben Wunderhorn 1845 *688*
Arnold, Adf.: Wanderungen 1837 *494*
Arnold, Fr.: Freizügigkeit 1872 *280*
Arnold, Fr. Ch. v.: Beschränk. der Defiorationsklagen 1851 *159*
— Umgestaltung d. CProz. 1863 *168*
Arnold, Gfr.: Hist.-theol. Betrachtungen 1709 *62*
— Kirchen- u. Ketzerhistorien 1740—42 *62*
Arnold, Karl F.: Vertreib. d. Salzb. 1900 *81*
Arnold, Wilh.: Cultur u. Recht 1868 *133*
— Cultur und Rechtsleben 1865 *114*
— Studien zur Kulturgesch. 1882 *461*
— deutsche Urzeit 1881 *463*

Arnold, Wilh.: Verfass.Gesch. d. D. Freistädte 1854 *541*
— — v. Worms 1854 *215*
— s. Zorn, F.: Wormser Chronik 1857 *541*
Arnoldt, Fr.: Freizügigkeit 1872 *280*
Arnz, J.: Charte v. Württ. (1830) *503*
Arrianus v. Nicomedien: Werke 1829 f. *416*
Art, einzig mögliche, 1797 *380*
Articles préliminaires de paix 1762 *447*
— secrets des traités de paix 1799 *518*
Artillerie *389*
Arzneiwesen *312. 609*
Asal, Karl: bad. Forstrecht 1898 *630*
Aschaffenburg, G.: Verbrechen und s. Bekämpfung 1903 *179*
Aschehoug: Staatsrecht 1886 *266*
Aschenborn, R.: s. Heere und Flotten 1900 *390*
Aschhausen, Joh. Gfd. v.: Gesandtschaftsreise 1881 *551*
Aschrott: Behandl. d. verwahrl. J. 1892 *338*
Asher, C. W.: s. Smith, A. 1861 *321*
— Handelsvertrag zw. Preuss. 1852 *648*
Ashley, W. J.: Aufsteigen 1906 *332*
Asien *412*
Asseburg, Ach. F. v.: Denkwürdigkeiten 1842 *517*
Assfahl, Karl: Alex. Pope 1895 *595*
Assing, Ludmi.: s. Gentz 1873 f. *449*
— s. Humboldt, A. v.: Briefe *586*
— s. Varnhagen, Blätter *489*
— s. Varnhagen, Denkwürdigk. *602*
Assmann, R.: s. Todd *628*
Assmann, W.: Reichsges. ü. Erwerb 1896 *280*
— Stempelgesetze 1895 *377*
— Goethes Verdienste 1849 *578*
(**Assum**, Joh. Aug.:) Relation 1616 *511*
Astraea v. Weishaar 1819 *119*
Astronomie *607*
Athen *543*
Athenäum berühm. Gelehrter 1829 *566*
Athenais *567*
Atlanten *399*
geschichtliche *402. 699*
Atlantikus: s. Jäckh 1898 *329*
Atlas u. Statistik d. Arbeitervers. 1904 *355*
— topogr. Württ. 1821 f. 1878 f. 1891 f. *503*
Au, J.: Creditgenossenschaften 1869 *351*
Auberlen, F.: Was haben wir 1894 *110*
Audiganne, A.: Ouvriers en famille 1858 *331*
— Populations ouvrières 1860 *331*
Aue, Hartmann v. *567*
Auer, Fritz: z. Psychologie 1905 *190*
Auerbach (Berthold) *567*
Auerbach: s. Barante 1849 *117*
Auerbach, Alfr.: Schwobeköpf 1904 *692*
Auerswald *567*
Auerswald, Hans v.: s. Kraus 1808 f. *123*
Aufforderungsbrief, Kais. Maj. 1547 *509*
Aufgaben, neue, d. Bauord. Frage 1906 *309*
— Oesterreichs 1860 *556*
Aufgebotsverfahren *172*
Aufklärung *34*
Aufklärungen ü. d. Placetum 1850 *79*
— statistische 1795 *554*
Auflehnung u. Umtrieb. d. Erzbisch. 1838 *82*
Auflöss- u. Widerlgg., standhafte 1738 *576*
Aufschlüsse, nachtr. u. authent. 1876 *476*
Aufschluß, näher. (F. K. v. Moser) 1785 *593*
Aufsess, Otto v.: Zölle u. Steuern 1900 *367*
Aufstellung u. Anwendung 1796 *380*
— d. Univ.Bibl. Tüb. 1850 *21*
Aufzeichnungen eines nachgebor. Prinzen 1842 *117*
Augenspiegel, d. äußere u. innere güldene 1754 *111*
Augsburg *522. 699*
Konfession *64*
Religionsfriede *65. 194*
Augusta, D. Kaiserin *473*
Augustinus, heil. *567*
Augustus, Mich.: Gratulatio 1535 *509*
Aumale, duc: Institutions milit. 1867 *396*
Ausfahrt, Dietrichs erste 1860 *686*
Ausführung, historische 1789 *249*
Ausführungsgesetz z. BGB., Württ. 1899 *155*
Ausführungsgesetze z. BGB.: s. Becher 1901 *149*
— z. BGB. f. Bayern 1899 *151*
— z. BGB. f. Preussen 1900 *153*
Ausfuhrhandel *636. 637*
Ausgabe v. Banknoten u. Papierg. 1872 *347*
Ausgaben f. Flotte u. Landheer 1898 *395*
Auslegung der Rechtsgeschäfte *155*
Auslieferung *143*
Ausschreiben, gemein, d. Unirten 1610 *466*
— an alle Stände 1538 *216*
Ausschuss, d. perman., in Kurhess. 1851 *482*
Aussperrung und Ausstand *333*
Aussprüche des Rechts 1815 *257*
Ausstellung, krematistische 1901 *313*
Ausstellungen *652*
Ausstellungszeitung d. Schwäb. Merkurs 1881 *652*
Austräge *222. 225*
Australien *414*
Auswanderung *279. 326*
Auswanderung, über 1842 *326*
Auswanderungen d. Wirtemberger, über die 1796 *327*
Ausweisung *312*
Auszüge a. Briefen ü. Staatssach. 1797 *393*
Auszug der gangbarsten Gesetze 1814 *121*
— aus d. techn. Gutachten 1837 *663*
— a. d. Prot. d. deutsch. Bundesvers. 1819 *283*
— einiger Schreiben v. d. Armee 1758 *439*
— ein. Schreibens aus d. Lager 1757 *435*
Autel, Aug. H. de: Rede b. Beisetzg. 1816 *518*

Autenrieth, Heinr. Ferd.: Sebastiansweiler 1834 *533*
(—) ü. d. Verlegen d. Universitäten 1826 *51*
Automobile *160. 656*
Autonomie *273*
Autorrecht *164*
Avenarius, Ferd.: s. Kunstwart 1905 f. *673*
Aventin *567*
Avertissement (i. S. Hohenlohe) 1750 *583*
— (betr. Elberfelder Unruhen) 1755 *95*
— u. Reichsfürstenratsprot. 28. 8. 1758 *438*
Avis au lecteur (i. S. Hohenlohe) 1750 *583*
Ayrer (Georg H.) *567*
Ayrer, Gg. H.: Rechtsmitt. d. Berufg. 1854 *170*
— Vindiciae libertatis 1754 *214*
Ayrer, Jak.: Dramen 1865 *688*
Ayrmann, C. F.: s. Schurzfleisch 1745 *564*

B.

Baader, Jos.: Fehde d. v. Absberg 1880 *466*
— Nürnberger Polizeiordn. 1861 *531*
— s. Verhandlungen üb. Absberg 1873 *465*
Babbage: s. Nationalökonom 3. *320*
Babel *56*
Bach, Heinr.: s. Herrschaftsgeb. 1870 *503*
— Karte von Württ. 1857 *503*
— geogn. Karte 1841 *503*
Bach, Max: Ansicht. v. Weingart. 1898 *540*
— Bilder a. Alt-Stuttgart 1896 *535*
— Stuttgarter Kunst 1900 *535*
— z. Reform d. württ. Wappens 1901 *562*
Bachem, Jul.: Ges. zur Bekämpfung des unlaut. Wettbewerbs 1900 *187*
— s. Staatslexikon 1887 f. 1901 f. *121*
Bacher, Alb.: Zur Reform 1877 *644*
Bacher, O.: Erbsch. u. Schenk.St. 1886 *377*
Bacherer: Buch verm. Bezüge 1840 *568*
— s. Landbote, Württembg. 1835 f. *25*
— südd. Rufe 1839 *285*
— Salon D. Zeitgenossen 1838 *563*
— Stellungen u. Verhältnisse 1840 *568*
— Sterne u. Meteore 1839 *568*
— s. Taschenbuch d. n. Gesch. 1834 f. *449*
Bachmann, Adf.: Gesch. Böhmens 1899 *556*
Bachmann, Alb.: s. Haimonskinder 1895 *688*
— s. Morgant d. Riese 1890 *688*
— D. Volksbücher 1889 *687*
Bachmann, Gg. Aug.: ü. Archive 1800 *561*
(Bachmann, W.:) Schwaben wie es isst 1844 f. *506*
Backhaus: Schulgesetzgebung 1869 *37*
Backmeister, J.: de renunciatione 1735 *272*
Backnang *522*
Bacmeister, Adf.: Abhdl. u. Ged. 1886 *568*
Bacmeister, Alb.: Wilhelm II. von Württ. 1898 *522*
Bacon *568*
Baden: Accise *373*
Adel *282. 696*
(Baden:) Eisenbahnen *662*
Finanzen *360*
Geographie *474*
Geschichte *475*
Gesetzsammlungen *127*
Kammerverhandlungen *232*
Kirchengeschichte u. K.-Recht *77*
Landstände *232. 697*
Landwirtschaft *616*
Mittelschulen *42*
Privatrecht *150*
Staatsrecht *231*
Statistik *474*
Steuern *367*
Strafrecht *180*
Verwaltung *300*
Volksschule *27*
Baden, d. Ghz. in geogr. Hins. 1885 *415*
Bader, Jos.: s. Heunisch 1857 *474*
Bächtold, Jak.: s. Kurz, H. 1885 *588*
Bäcker *313*
Bäder *612*
Bähler: Entsteh. d. Arbeitslos. 1849 *333*
Bähr, Joh. Ch. F.: s. Plutarchus Werke 1828—38 *682*
Bähr, O.: Rechtsmittel 2. Instanz 1871 *168*
Bälz: s. Wünsche w. Aenderung 1849 *310*
Bälz, Karl: Recht an Bienen 1891 *164*
Bär, C. H.: Hirsauer Bauschule 1897 *675*
Bär, J.: Straßenwesen in Baden 1890 *656*
Bärenstein, v.: Bericht ü. e. Reise 1841 *618*
Bäthcke, Herm.: s. Tanz, d. Todes 1876 *686*
Bätzner, Wilh.: Handb. d. n. Gesetzgbg. 1873 *341*
Bäuerlen, Joh. Gg.: Lehrbuch 1802 *278*
— s. Taschenbuch 1793, 94 *277*
— Versuch e. Anleitg. 1793 *277*
Bäumlein, W.: Bedeut. d. klass. Studien 1849 *44*
— Prüfung in Betr. Seminarien 1849 *106*
— d. nied. ev. Seminarien 1842 *106*
Bagatellverfahren *172*
Bagehot, W.: Ursprung d. Nation. 1874 *326*
— Verfassungszustände 1868 *268*
Baggio, Ch.: Elections 1897 *289*
Bahder, K. v.: s. Grimm: Wörterb. *683*
Bahnpolizei-Reglement 1872 *661*
Bahnsen, W.: Stellung d. ev. Kirche 1898 *313*
Bahrdt, Joh. Fr.: Worte d. Trostes 1760 *445*
Bajer, Ferd.: Handb. d. Forstr. 1838 *629*
Baller, N.: Landstandschaft 1861 *265*
— Leitfaden f. d. Ruggerichte 1889 *121*
Bailleul, J. Chr.: krit. Untersuchungen 1819 *546*
Balingen *523*
Balitzki, Vincenz v.: Wodurch wird d. röm. Katholicismus 1841 *59*
Balkanländer *542*
Ballod, Karl: deutsch-amerikan. Handelsbeziehungen 1900 *650*
— deutsch-russ. Handelsbez. 1900 *650*

Balten, d. deutschen 1906 *559*
Baltz, Konst.: Baupolizeirecht 1905 *309*
Balz, Fr.: meine Erlebnisse 1895 *611*
Bamberg *523*
Bamberger, Jos.: Wort z. s. Zeit (1808) *336*
Bamberger, Ludw.: Bismarck Posthumus 1899 *571*
— Charakteristiken 1894 *563*
— Erinnerungen 1899 *568*
— wahre Militärpartei 1883 *21*
— Reichsgold 1876 *348*
— Schicks. d. lat. Münzbundes 1885 *348*
— Studien u. Meditationen 1898 *568*
Bandel: auf e. Lüge e. Mault. 1766 *516*
Bandekow, O.: s. Himbeck 1906 *672*
Bangold, Jos. K. v.: evident u. notwendig wahre Religion 1846 *57*
Bankwesen *346. 349*
Banniza: s. Extract 1737 *94*
Bantlin: Industrie u. Arbeitervers. 1901 *355*
Bar, L. v.: Beweisurteil 1866 *168*
— Geschichte und Reform 1871 *168*
— Gesetz und Schuld 1906 *179*
— Grundlagen des Strafr. 1869 *177*
— Internat. Privat- und Strafr. 1862 *143*
— Internat. Privatrecht 1907 *696*
— Recht und Beweis 1865 *142*
— Reform d. Strafrechts 1903 *179*
Barack: s. Chronik, Zimmerische 1869 *499*
— s. Netz, des Teufels 1863 *687*
— s. Öheim, G.: Chronik 1866 *531*
Barante: Constitutionelle Fragen 1849 *117*
Bardili, Ch. Go.: Rede auf Hz. Karl 1794 *516*
(Bardili, Joh. Wend.:) Reisebeschreib. 1714 *415*
(—) Max. Emanuels Reisen 1730 *415*
Bardili, Phil. W.: s. Hochstetter 1797 *370*
Barkhausen, H. L. W.: Briefe 1773 *314*
— s. Galiani 1777 *314*
Barlaam u. Josaphat: s. Gui 1864 *694*
Bartels, Adf.: die D. Dichtung der Gegenwart 1904 *685*
Bartels, Max: s. Ploss, H. 1905 *610*
Bartels, Rud.: Lehrb. d. Demagogik 1905 *271*
Bartens, Alb.: wirtsch. Entwickl. 1901 *637*
Barth, Chn. Glo.: Gesch. von Württ. 1876 *505*
— über die Pietisten 1819 *66*
Barth, Gust.: Stuttg. Handel 1896 *536*
Barth, Marq. A.: Commentar z. CPO. 1869 f. *170*
Barth, Theod.: sozialdem. Gedankenwelt 1890 *329*
— polit. Porträts 1904 *564*
— Was ist Liberalismus 1905 *271*
Barth, Wilh.: landw. und realist. Anforderungen 1864 *40*
— Verfassgsfrage d. ev. Kirche 1858 *88*
Barth-Barthenheim, Gf.: Beyträge zur Gesetzeskunde 1821 f. *269*
— d. Ganze d. pol. Administration 1841 *269*
Barth-Barthenheim, Gf.: Oest. geistl. Angelegenheiten 1841 *79*
— Oest. landw. Kultur 1843 *617*
Barthel, H.: Gemeindeordnung 1854 *305*
Barthel, P.: Patentfrage 1869 *166*
Barthold, Fr. W.: Frundsberg 1833 *388*
— Gesch. der d. Hansa 1854 *464*
— Gesch. d. Kriegsverf. 1855 *388*
— Gesch. d. D. Städte 1850 *299*
Barthold, Karl: Eisenbahntariffrage 1901 *664*
Bartoszewicz: Erbschaftssteuer 1899 *377*
Bartsch, Karl: ges. Vorträge 1883 *568*
— Denkmäler d. prov. Litt. 1856 *694*
— s. Gedichte, mitteldeutsche 1860 *686*
— s. Holle, B. v. 1875 *686*
— s. Konrad v. Würzb. 1858 *686*
— s. Meisterlieder 1862 *688*
— s. Montfort, H. v. 1879 *687*
— s. Pleier: Meleranz 1861 *687*
— s. Reinfried von Braunschweig 1871 *687*
Bassermann, Ernst: Arbeiterberufsvereine 1901 *333*
Bastiat, Fr.: Schriften. Was man sieht 1853 *325*
— ausgewählte Schriften 1859 *117*
Batavia de hoofdstad: s. Beschreib. 1785 *414*
Batz, Aug. F.: Beschr. d. Karlssch. 1783 *49*
Batz, Chn.: christl. Ausfolge 1712 *512*
Bau u. Unterh. d. Kunststr. 1896 *656*
Bauchwitz: polit. Lage 1795 *489*
Baudeau: s. Sully 1775 *545*
Baudenkmale, mittelalterliche 1856 f. *675*
Bauer: patriot. Vorschläge 1797 *282*
Bauer, Ant.: Abhandlungen 1840 *176*
— Beiträge z. Privatfürstenr. 1839 *273*
— Entwurf eines StGB. 1826 *181*
— Theorie d. Anzeigenbew. 1843 *176*
Bauer, Bruno: s. Anekdota 1843 *32*
— Disraelis Imperialism. 1882 *456*
— z. Orientierung 1880 *456*
— bürgerl. Revolution 1849 *470*
— die gute Sache 1842 *568*
— Untergang des Parlaments 1849 *470*
Bauer, Chn. Fr.: Mergentheim 1830 *530*
Bauer, Chf.: theol.-hist. Gedank. 1746 *74*
— s. Hofmann, K. Glo. 1749 *74*
Bauer, Edgar: Bruno Bauer 1842 *568*
— Censurinstruction 1843 *23*
Bauer, F.: Leben Wellingtons 1840 f. *605*
Bauer, Herm.: künft. Stellung 1849 *98*
Bauer, Ludw.: s. Schwaben wie es 1842 *497*
— Mitgl. d. 1. Kamm. Bad. 1900, 06 *233*
— Stellung d. Hohenst. 1842 *463*
— Zug nach der Stadt 1904 *308*
Bauer, O. v.: engl. Postsparkass. 1881 *352*
Bauer, Paul: Grenz. d. Gehors. 1902 *293*
Bauerngespräch, ernsthaftes 1757 *436*
Bauernkomödien, niederdeut. 1880 *688*
Bauern-
krieg *422. 465*
lehen *624*
stand *330. 622*

Baugesetz f. Sachsen-Altenburg 1901 *310*
Bauhin, Joh.: Historia Boll. 1598 *523*
Baukunst *674*
Baulast, kirchliche *107*
Baum, Gg.: s. Lebbin 1907 *697*
Baumann, Chn. Jak.: s. Süssmilch 1787 *321*
Baumann, Fz. L.: d. 12 Artikel 1896 *466*
— Gaugrafschaften i. Schwaben 1879 *508*
— Gesch. des Allgäus 1881 f. *474*
— s. Quellen z. Gesch. 1876 *465*
— Schwaben und Alamannen 1876 *508*
Baumann, Karl: Handausgabe 1848 f. *625*
(**Baumberger,** G.:) H. Dunant 1896 *297*
Baumert, G.: z. Entw. e. Wasserges. 1894 *634*
Baumgarten, Herm.: Gervinus 1853 *578*
— Staatsmin. Jolly 1897 *586*
— Gesch. Karls V. 1885 *422*
Baumgarten, Mich.: protest. Antw. 1876 *100*
Baumgarten, Otto: Bismarcks Stellung 1900 *571*
Baumgarten, Sigm. Jak.: s. Welthist., allg. 1746 *406*
Baumgartner, A.: durch Skandinavien 1890 *415*
Baumstark, A.: s. Caesar, C. J. 1835—40 *417*
Baumstark, E.: s. Nationalökonom 5. 6 *320*
Baun, Frdr.: Charakterbilder 1904 *566*
— Schulmeister Kolb 1904 *566*
— Johs. Kullen 1904 *566*
Bauordnung *308. 697*
Bauordnung für Bayern 1864 *309*
— der Stadt Heidelberg 1902 *309*
— für Mähren 1902 *309*
— von Meran 1900 *309*
— der Stadt Metz 1903 *309*
— neue, Württemberg 1567, 1593 *310*
— neue allg., Württemberg 1882, 90 *311*
— revidirte, Württ. 1654, 1669, 1701 *310*
Baupolizei *308. 697*
— f. platte Land Brandenb. (1907) *698*
— f. d. Städte Potsdam (1907) *698*
Baupolizeiordnung für Berlin 1900 *309*
Baupolizeiverordnung f. Münster 1902 *310*
— für Vororte von Berlin 1903 *310*
Baur, C. F.: Karte von Amerika 1874 *412*
Baur, Ferd. Chn.: Christent. d. erst. Jh. 1860 *62*
— Gesch. d. christl. Kirche 1859—63 *62*
— Kirche vom 4.—6. Jahrh. 1859 *62*
— Kirche des Mittelalters 1861 *62*
— Kirchengesch. der neueren Zeit 1863 *62*
— Kirchengesch. des 19. Jahrh. 1862 *62*
— Lehrbuch der Dogmengesch. 1847 *57*
Baur, Ferd. Frdr.: s. Baur, Ferd. Chn. 1861 *62*
— s. Cicero, M. T.: Werke 1860 f. *681*
— s. Lysias 1867 f. *681*
— s. Quintilianus 1863 *680*
— s. Schwegler, Alb. 1858 *418*
Baur, Fid.: Beschr. Hohenzoll. 1838 *482*
Baur, Fidel v. *568*
Baur, Fid. v.: Handb. f. Offiziere 1840 *390*
— Operat. des 8. Bundeskorps 1868 *454*
Baur, Franz: Berechnung 1869 *629*
Baur, Gust.: s. Gesch. d. Erziehg. 1884–92 *34*
Baur, Karl: s. Schlusser 1897 *301*
— s. Schlusser 1904 *309*
Baur, Karl Frdr.: Forststatistik 1842 *629*
Baur, P.: Budgetrecht 1904 *360*
Baur-Breitenfeld, Fidel v.: s. Baur, Fidel v.
Baurmeister: Zunft o. Gewerbefr. 1858 *646*
Bavaria, Landes- u. Volkskunde 1860 f. *477*
Bayer, Gg.: Joh. Brenz 1899 *571*
Bayrhoffer, Karl Th.: Verhältnis d. christl. Staats 1838 *83*
Bayern:
Finanzen *360*
Geographie *476*
Geschichte *477*
Gesetzsammlungen *127*
Kammerverhandlungen *235*
Kirchengeschichte u. K.-Recht *78*
Landstände *235. 696*
Landwirtschaft *616*
Privatrecht *150*
Staatsrecht *233*
Staatsschuld *383*
Statistik *476*
Steuern *368*
Strafrecht *180*
Verwaltung *301*
Volksschule *37*
(**Baz,** Chr. F.:) Petitionsrecht 1797 *254*
Bazille, Wilh.: Recht der Staatsangeh. 1902 *280*
— Verfassungsurkunde 1905, 07 *246*
Bazing, Hugo: Gesetze üb. Gant 1856 *174*
— Urkunden z. Gesch. 1890 *539*
— s. Urkundenb., Ulmisches 1898 f. *539*
Beaconsfield, Earl of: Endymion 1881 *689*
Beamte *275*
Beamtengesetz, badisches 1902 *276*
Beantwortung, abgedrungene 1748 *207*
— d. Anmerkungen 1757 *428*
— ausführl., d. unpart. Gedanken 1757 *436*
— — d. kurzen Verzeichn. 1756 *427*
— d. Ausstellungen i. Beschälw. 1821 *619*
— d. 12 Briefe Seedorfs 1750 *59*
— gesetzmässige, ob ein cathol. 1726 *94*
— gründliche, ex actis gezogene 1724 *93*
— gründliche, der Gravaminum 1724 *93*
— des Kriegsmanifestes 1756 *425*
— d. bayr. Promemoria 1781 *524*
— reichsgrundgesetzmässige 1765 *391*
— d. Religionsgravaminum 1724 *93*
— d. Schrift: Gründe 1768 *267*
— — gerechte Sache 1757 *433*
— — natürl. Vorstellung 1757 *434*
— dreier Staatsfragen 1757 *433*
— vollständige, d. Ausführung 1742 *268*
— vollständige, d. Hauptstaatsschr. 1757 *433*
Bearbeitung, Basler, v. Alexander 1881 *686*
Beaulieu-Marconnay v.: unt. der Kriegsflagge 1900 *395*
Beaume, A.: s. Blanc, E. 1854 *165*
Bebel (Heinrich) *568*

Bebel, A.: Bauernkrieg 1876 *465*
Bebel, A.: Frau und Sozialismus 1893 *336*
— Nicht stehendes Heer 1898 *392*
Bebel, Joh. B.: de veterum in lapsos disciplina 1687 *109*
Bebenhausen *523*

Beccaria: dei Delitti 1766 *187*
Béchaux, A.: scrutin de liste 1885 *287*
Becher, Emmy: s. O'rell 1889 *412*
Becher, H.: Ausführungsgesetze 1901 *149*
Becher, Siegf.: Beitrag z. Organis. 1849 *645*
— österr. Münzwesen 1838 *346*
— d. D. Zollverhältnisse 1850 *647*
Bechstein, Ludw.: d. Märchen 1852 *679*
— Mythe, Sage 1854 *679*
— s. Wittenweiler 1851 *687*
Bechtle, A.: s. Herrschaftsgebiete 1896 *503*
Bechtle, Otto: Gewerbeförderung 1905 *637*
Beck, Güterconsolidation 1859 *626*
Beck, C. v.: s. Deutschland, überseeisches 1903 *328*
Beck, Jak. Chf.: s. Lexicon (Baseler) 1742 bis 44 *27*
Beck, Joh. Jod.: de jurisd. forest. 1767 *628*
Beck, Joh. Tob.: Kirche u. Staat 1870 *99*
Beck, Josef: Wessenberg 1862 *605*
— s. Wessenberg, J. H. v. 1869 *99*
Beck, Karl: s. Notter 1885 *33*
— s. Hugo v. Reutli. 1868 *674*
(**Becke,** Frz. A. v. d.:) Besitzungen, Einkünfte 1790 *480*
Becke-Klüchtzner, Edm. v. d.: Adel Württembergs 1879 *561*
Beckenordnung, Würtemberg 1655, 77 *313*
Becker: Die Wohnungsfrage 1901 *335*
Becker, Bernh.: Reaktion i. D. 1869 *471*
Becker, Cornel.: Augsp. Confession 1730 *65*
Becker, Fr.: atmosph. Eisenbahn 1844 *663*
(**Becker,** Gfd. W.): Leipzigs Schreckensszenen 1813 *529*
Becker, H.: Ges. f. Oldenburg 1859 *170*
— Staatsrecht Oldenburg 1884 *240*
Becker, Hans: Sachregister 1903 *128*
Becker, John H.: 100jähr. Republ. 1876 *411*
Becker, Karl: Weltgeschichte 1903 *451*
Becker, Rud. Z.: Leiden u. Freud. 1814 *568*
Beckerath *568*

Beckh, Heinr.: Lehrb. d. Volksschulkunde 1885 *38*
— a. d. Zeiten K. Friedrichs 1890 *519*
Beckmann, Joh.: s. Bergius J. H. L.: Sammlung 1784 f. *127*
Beden *623*

Bedenken, gesetz- u. actenmäß. 1751 *203*
— katholisches ü. Einsegnung 1841 *89*
— politisch u. rechtl. (Friedberg) 1749 *525*
— rechtliches ü. 3 wichtige Fragen 1752 *94*
— staatsrechtliches ü. d. Patent 1837 *479*
— unmaßgebliches u. Beweis 1756 *427*
— — u. gründl. Beweis 1757 *428*
— unvorgreifl., ü. nachst. Fragen 1753 *347*
Bedienstung d. Advokaten, üb. d. 1797 *278*
Bedeutung d. Gewerbe im Staate 1821 *645*
Bedürfnisse, ü. d. dringenden 1830 *39*
Beeg, J. K.: Reformfrage 1860 *646*
Befähigung d. Israeliten 1828 *337*
Befestigung, gegenberichtliche 1775 *243*
Befreiungskriege *451. 469*

(**Beger,** Joh. Gg.:) umbstdl. Relat. 1717 *532*
Beger, Theod.: Industriegeogr. 1861 *637*
Begriff, kurz. doch gründlich. 1764 *621*
— kurzer, d. Ungrundes 1751 f. *212*
— kurzer, worauf d. Abfassung 1752 *213*
— summar. einfältiger 1559, 1582, 1660 *85*
— wahrer, Pacis Westphal. 1758 *96*
Begriffe, allg., v. Münzwesen 1756 *348*
Begründung d. Sukzess.Anspr. 1864 *493*
Behandlung d. EBWesens 1845 *666*
— d. Steuersatzes 1797 *371*
Beherzigung, z., f. Neu- u. Altwirt. 1803 *518*
Beherzigungen (v. Moser) 1761 *275*
— v. d. Wiener Kongreß (v. Arndt) 1814 *452*
Behördenorganisation *274. 275*

Behr, v.: Promemoria 9. Juli 1753 *481*
Behr, Wilh. J.: v. d. Grenzen 1820 *220*
— Lehre v. d. Wirtsch. 1822 *358*
— System d. allg. Staatslehre 1804 *123*
Behrend, Fr. J.: Prostitut. in Berl. 1850 *610*
Behrend, Paul: Beiträge z. Chemie 1892 *621*
— z. Kenntnis d. Stoffumsatzes 1884 *374*
Behrend, W.: Nov. z. Brannt.St.G. 1902 *375*
Behrmann, M. Th. S.: Hint. d. Kul. 1905 *414*
Bei unverletzt. Erhalt. d. Friedr. II. 1760 *445*
Beiche: Erklär. geogr. Namen 1899 *398*
Beichtmoral *58*

Beidtel, Ig.: üb. d. Mittel 1841 *223*
— Canonische Recht 1849 *98*
— Untersuch. üb. Grundlagen 1840 *176*
— Untersuch. üb. kirchl. Zustände 1849 *79*
— preuß. Zollverein 1842 *647*
(**Beidtel,** Karl) Eigentum 1848 *344*
Beier, Ad.: D. höher. Schulen 1902 *43*
Beisler, H.: s. Nationalökonom 2 *320*
Beisswänger, Hug.: Viehseuchg. 1897 *619*
Beit, John N.: ü. D. Auswand. 1842 *414*
Beiträge, amtl., z. Statist. i. Baden 1851 *360*
— z. Arbeiterstatistik 1904 f. *332*
— z. Beantwortung 1796 *252*
— z. Beratung eines StGB. 1838 *184*
— v. jüd. u. christl. Gelehrten 1817 *336*
— z. Gesch. d. Erziehung 1906 *35*
— z. Gesch. d. Gymn. 1864 f. *537*
— z. Gesch. der kath. Kirche 1823 *66*
— z. n. Gesch. d. Verf. 1785 f. *217*
— z. Gesch. d. franz. Revolution 1795 f. *546*
— Göbels, z. Staatsgesch. 1767 *422*
— z. n. Handelspolitik 1900 f. *650*
— kleine, zum Streit 1863 *649*
— z. Lehre v. Witwenkassen 1840 *351*
— neue, z. Gesch. d. Ref. 1841 *465*
— neue weitere, zu d. Verfahren 1842 *89*
— ökonomische, z. Landw. 1770 f. *615*
— z. Rückzug d. Franzosen 1813 *452*
— z. Staats- u. Völkerrecht 1764 *458*

(Beiträge) z. Statistik d. Armenpflege 1887 *341*
— z. Statistik d. Kgr. Bayern 1850 f. *477*
— z. Statistik d. Verwaltung 1855 f. *474*
— z. Verbesserung d. D. Schulen 1798 *39*
— z. Verf.Rev. (v. H. Fortenbach) 1894 *265*
— z. Völkerkunde 1783—93 *398*
— z. würtemb. Wappenkunde 1780 *561*
— zwei, z. Reform 1902 *340*
Beitrag z. Beleuchtg. m. Flugschr. 1817 *260*
— z. Entwicklg. d. Maßregeln 1814 *546*
— z. Geschichte d. Frone 1799 *622*
— z. Gesch. d. Feldzugs 1797 *517*
— z. Gesch. d. Glaubensreglements 1789 *87*
— z. Gesch. d. kath. Kirche 1842 *89*
— mein, zur Erörterung 1796 *252*
— noch ein, zur Beantwortung 1796 *252*
— noch ein, zur Erörterung 1796 *379*
— z. Staatsgesch. v. Europa 1767 *422*
— z. Staats- u. Kriegsgesch. 1795 *452*
— z. n. Staatsrecht 1746 *199*
Beitzke, H.: Gesch. d. Freiheitskr. 1854 f. *469*
— d. preuß. Heer 1866 *392*
Beiziehung der Besoldungen, ü. d. 1796 *379*
Bekanntmachung d. Land- u. Schatzräte 1758 *439*
Bekk & Andlaw 1852 *476*
Bekk, Joh. B.: Anmerkungen 1851 *180*
— Bewegung in Baden 1850 *475*
— — 1852 *476*
Bekker, E. J.: s. Jahrbuch d. g. D. Rechts 1857 f. *134*
Bekker, Gg. Jos.: Uebers. s. Philostratus 1832, 1855 *416*
Bel, M.: Nachricht v. d. Prot. Kirche 1746 *80*
Belagerungszustand *394*
Belehrung, kurze u. fassliche 1825 *163*
Beleidigung *186*
Beleuchtung der Angriffe gg. die Württ. Staatsreg. 1842 *89*
— derj. Anmerkungen 1752 *213*
— d. Aufsatz.: Kann d. Ausdehnung 1815 *258*
— einer Beleuchtung 1815 *257*
— d. Bitte d. Hohenloher 1849 *625*
— d. Broschüre: Propaganda 1838 *83*
— d. Broschüre: Wahrheit i. S. Hermes 1837 *68*
— d. bischöfl. Denkschrift 1853 *77*
— d. Denkschrift d. Episkopats 1853 *90*
— d. Denkschrift d. Erzbisch. 1860 *78*
— d. wesentl. Einwendungen 1832 *22*
— d. Entschließung d. Regierungen 1853 *90*
— fernere, d. Friedens 1795 *452*
— m. Flugschriften 1815 *257*
— freim., d. Constit.-Urkunde 1815 *256*
— d. Gemeindeverw. 1841 *306*
— geschichtsmäßige, zur 1750 *211*
— d. Kritik über Wessenberg 1842 *67*
— krit., d. Sächs. GesE. 1843 *165*
— d. Opposition 1833 *646*
— eines Polacken 1756 *428*
— rechtl., der Sept.VO. 1851 *126*
(Beleuchtung) d. Schrift: Protestation 1838 *479*
— einer Stelle 1824 *362*
— d. Thatsache, welche f. d. Bau 1842 *665*
— unpartheiische, d. Staatseinricht. 1798 *255*
— d. Verhandlg. üb. Bergwesen 1833 *654*
— vorläufige, und Ungrund 1789 *660*
Belgien:
Geographie *553*
Geschichte *553*
Kirche und Staat *78. 575*
Schulwesen *37. 47*
Staatsrecht *266*
Belling, Ernst: Beschimpfung 1905 *187*
— württ. Prozessgesetzgebung 1903 *148*
— — Strafgesetzgebung 1903 *186*
Belleisle: Lettres à M. de Contades 1759 *442*
Bellermann, Ludw.: s. Schiller, Fr.: Werke 1895 f. *597*
Belli v. Pino (Hrsg. bis 1820): s. Annalen, europ. *118*
Bellot, P. F.: Loi s. la procédure 1837 *140*
Below, Gg. v.: Duell 1896 *186*
— d. D. Städtewesen 1898 *300*
— Territorium u. Stadt 1900 *199*
Belschner, C.: Führ. d. Ludwigsb. 1904 *529*
— Gesch. v. Württemberg 1902 *506*
— Ludwigsburg in 2 Jahrh. 1904 *529*
Bemerkungen ü. d. württ. Archiv 1817 *259*
— ü. d. Edikt 1820 *238*
— üb. e. Eingabe 1817 *261*
— einige, üb. d. Bemerkgen 1817 *261*
— — zu dem Berichte 1843 *665*
— — in Bez. auf Ausdehnung 1842 *665*
— — üb. Beil. z. A. Zeitg. 1816 *278*
— — üb. d. Recht 1817 *260*
— — üb. d. Schrift 1833 *646*
— — üb. d. Vortrag 1820 *263*
— — u. Wünsche 1796 *393*
— e. Elsässers üb. Stupfel 1793 *480*
— Entwurf StGB. 1836 *184*
— üb. d. Ergänzungssteuern 1821 *371*
— freimüt., d. D. Volksschulw. betr. 1835 *39*
— üb. d. HFinanzetat 1821 *362*
— historisch-juristische 1797 *254*
— üb. d. baierische Konkordat 1818 *78*
— üb. d. neueste Lage 1806 *518*
— üb. Landeskonstitutionen 1815 *220*
— üb. d. württ. Landtag 1800 *255*
— ü. d. Mäng. i. d. Gymn. Einrichtg. 1849 *44*
— üb. d. Memoire Davout 1814 *546*
— noch einige ü. Versorgung 1797 *278*
— patriotische 1796 *253*
— rhapsodische, ü. Begebenheit. 1838 *83*
— eines Sachkundigen 1818 *262*
— gg. d. Schrift: d. Eisenbahn 1845 *666*
— ü. d. Schrift: Wahlfähigkeit 1796 *253*
— über d. Umlaufschreiben 1804 *215*
— über Umlegung 1796 *252*
— über Volksvertretung 1817 *258*
— und Vorschläge 1792 *277*
— ü. Wiederherstellung 1815 *257*
— zuf., ü. d. Brandschatzungsrep. 1796 *379*

Bender, Herm.: Gymnasialreden 1887 *36*
— s. Gesch. d. Erziehung 1884 f. *35*
Bender, Joh. H.: Handb. d. Frankf. Civilproz. 1854 *170*
— Verkehr m. Staatspap. 1830 *350*
Bendix, L.: amtl. Veröffentl. 1906 *290*
Benecke, B.: s. Handb. d. Oek. *323*
Benedikt, Edm.: Advokatur 1903 *145*
Benedikt, F. A.: s. Nationalökonom 3 *320*
Benehmen d. Fränkisch. Creyses 1791 *553*
Beneke, Ed.: Reform u. Stellung 1848 *36*
Beneke, F. W.: Zur Frage d. Gesundheit 1872 *312*
— z. Gesch. d. Associat. 1870 *312*
Benekendorf, K. Frdr.: Gesetzb. d. Natur 1786 *616*
Benfey, Theod.: Gesch. d. Sprachwissenschaften 1869 *679*
— s. Terentius 1837 *682*
Bengel *568*
Bengel, Joh. Alb.: Abriß d. Brüdergemeine 1751 *76*
— s. Cicero: Epistolae ad fam. 1719 *681*
— Cyclus, s. de anno 1745 *614*
— Ordo temporum 1741 *614*
— novum Testamentum 1734 *56*
— bekräftigtes Zeugnis 1748 *614*
(Benignus:) Stammb. Bengel 1887 *568*
Bening: s. Heyer, C. 1866 *617*
Ben-Jochai, R. Sim.: s. Richter, Chf. Glieb. 1760 *424*
Benner, Joh. Herm.: Auferstehg. Jesu 1745 *74*
— gegenw. Gestalt d. Herrenh. 1747 f. *74*
— Lerna Zinzendorfiana 1744 *74*
— Noxa catechetica Zinzendorf 1743 *73*
— entdeckte Schwäche 1749 *75*
— Tirocinium Zinzendorf 1742 *73*
Bennigsen, Rud. Fr. v. *568*
Benoit: Schreiben an denj. Kaufm. 1758 *440*
Bensen, Heinr.: Anleitung 1802 *275*
— Materialien 1800 f. *275*
— Versuch 1800 *275*
Bensen, Heinr. W.: Geschichte d. Bauernkrieges 1840 *465*
— Proletarier 1847 *328*
Bentham, Jeremy: Oeuvres 1829—34 *568*
— Grundsätze d. Criminalpolitik 1839 *137*
— s. Nationalökonom 1—3 *319*
— Tactik des Geschäftsganges 1817 *290*
Bentheim *568*
Bentinck *273. 274*
Bentzel-Sternau, Gf. v.: Baiernbrf. 1831 *236*
— Bericht üb. Ständeversammlg. 1829 *236*
Benzenberg, Joh. F.: ü. d. Cataster 1818 *365*
Beobachter, teutscher 1822 f. *520*
— (Reutlingen) 1831 f. *25*
— (Stuttgart) 1833 f. *25*
Berberich: Bau- u. Wohn.Hyg. 1907 *698*
Berchtold, Jos.: Unvereinbarkeit 1871 *70*
Berechnung d. Pensionsbeträge 1865 *279*
Bérenger: Justice criminelle 1818 *138*
— Répression pénale 1852 *176*
Berg b. Stuttgart *523*
(Berg:) Gesch. d. poln. Aufstandes 1880 *557*
Berg, Günth. H. v.: Handb. d. Polizeyr. 1803 *298*
— s. Staatsmagazin, teutsches 1796 f. *193*
— Teutschlands Verfassung 1795 *201*
— Versuch über Moral 1790 *113*
Berg, Karl H. E. v.: Staatsforstw.Lehre 1850 *629*
Bergbau, Bergrecht *653*
Berger, Alb.: s. Presszeitg., allg. 1844—45 *21*
(Berger, Frdr. L. v.:) gründl. Beweis 1732 *204*
Berger, Karl: Schiller 1905 *598*
Berger, T. Ph.: Reichsgew.-O. 1872, 96 *640*
— Gewerbeordnung 1902 *640*
Berggesetz f. Württemberg 1902 *654*
Berghaus, H.: Länder- u. Völkerk. 1837 f. *397*
— Landbuch der Mark 1854 f. *478*
— Verkehrskarte v. Europa 1885 *699*
Bergius, Joh. H. L.: Polizey- u. Cameralmag. 1767—80 *696*
— Sammlg. auserles. Landesges. 1781 f. *127*
Bergius, Karl J.: s. Bastiat 1853, 59 *117. 325*
— preuss. Gewerbegesetze 1857 *639*
— Grundsätze der Finanzwiss. 1871 *358*
— Grundsteuer 1853 *369*
Bergmann, E. v.: s. Handb. der pol. Oek. 2, 2 1898 *324*
Bergmann, Fr.: Verbot d. rückwirk. 1818 *143*
Bergmann, Jos.: s. Liederb., Ambr. 1845 *688*
Bergordnung: s. Bergfreiheit 1598 *654*
Bergsträsser, W.: Strafanstalten 1844 *188*
Bericht, aktenmäßiger 1748 *207*
— — gründlicher 1747 *207*
— amtlicher, d. Land- u. Forstw. 1843, 59 *615*
— — über Obstausstell. 1858 *621*
— — üb. Vers. D. Naturforscher 1835 *537*
— — üb. Weltausst. Chicago 1906 *652*
— d. Association New-York 1853 *652*
— aufgefangener, ein. Weinhänd. 1758 *441*
— d. volksw. Ausschusses 1849 *645*
— u. Beschluß d. Bundesrats 1850 *328*
— an Bürger u. Landmann 1815 *256*
— d. Centralkomitees z. Pflege 1872 *395*
— d. Comités f. EB. in Baden 1837 *663*
— d. Deputation d. I. Kamm. 1836 f. *183*
— d. Gesandten am Reichstag 1804 *215*
— d. Gesetzgebungskomm. 1831 *169*
— d. Großratskommission 1890 *288*
— gründlicher u. überzeugender 1756 *427*
— gründlicher, was es 1710 *659*
— — wie v. Württ. 1740 *514*
— — v. d. Zustand 1756 *204*
— d. Handelsk. Stuttgart 1907 *699*
— d. Handwerksk. Reutlingen 1905 f. *638*
— hist., v. d. Friedensunterh. 1761 *446*
— ein. württ. Landstandes 1815 f. *257*
— d. dänisch. Missionarien 1741—47 *111*
— v. Ossek üb. preuß. Gewaltthat. 1759 *444*
— an Reichshofrat v. S.-Coburg 1805 *491*
— üb. eine landwirtsch. Reise 1841 *618*
— und Repräsentation (1661) *543*

(Bericht) d. Hz. v. Sachs.-Cobg. 1805, April 1805, Mai 1805 *491*
— sicherer, v. Juden Süss 1738 *514*
— stenograph., Verb. D. Juden 1905 *337*
— — (Mühlenindustrie) 1898 *314*
— — üb. Verhd. d. Kathol.-Kongr. 1871 *77*
— — üb. Verh. d. Nationalvers. 1848 f. *219*
— summarischer, i. S. Hohenlohe 1749 *583*
— d. Vereins D. Ingenieure 1894 *634*
— üb. d. Verhdlg. d. Versammlg. 1902 *307*
— üb. d. Vers. d. Forstvereins 1906 *632*
— üb. öffent. Versamml. reis. Kaufl. 1901 *664*
— wahrer, Bruder Ludewigs 1742 *73*
— Kgl. Maj., warhafftiger 1534 *509*
— d. Zoll- u. Handelskomm. 1833 *646*
— v. d. Zustand d. Reichsverf. 1756 *204*
— zuverlässiger, v. ein. adl. Gesell. 1745 *80*
Berichte der Komm. z. Untersuch. 1890 *331*
— stenogr. ü. d. Verhandl. d. preuß. Haus. d. Abg. *241*
— — d. preuß. Herrenhauses *241*
— — d. Deutsch. Reichstags 1871 f. *230*
— — d. D. Zollparlaments 1868 f. *229*
— tübingische, v. gel. Sachen 1763 *19*
Berichtigung der 2. Denkschrift 1865 *667*
Berichtigungen berüh. Staatssch. 1781 f. *112*
Bering, R.: Enteignungsrecht 1883 *160*
Beringen, Hein. v.: Schachgedicht 1883 *686*
Berlepsch, Fr. L. v.: pragm. Gesch. 1799 *478*
(—) Berlepsche Verbannung 1801 *478*
Berlepsch, H. A.: Chronik v. Bäckergewerk (1855) *314*
— Chronik v. Metzgergewerk (1855) *314*
— s. Schweizerkunde 1875 *559*
Berlepsch, Hans H. v.: soz. Entwickelung. 1901 *329*
— s. Pachnicke, Herm. 1901 *333*
Berlichingen *569*
Berlin *523*
Berlin u. St. Petersb. 1880: s. Eckardt *558*
Berlin, R.: s. Festschrift z. 25. Regierungsjubiläum 1889 *619*
Bern *559*
Bernard, Chf. D.: Discurs 1738 *514*
— d. i. d. Lüften schwebende Süss 1738 *514*
Bernatzik: Polizei und Kultur 1907 *696*
Bernau, A.: Abschaff. d. Todesst. 1870 *191*
Berndt, A.: Wuchergesetze 1857 *350*
Berndt, Paul: Arbeitslosigkeit 1899 *333*
Berner, A. F.: Abschaff. der Todesstrafe 1861 *190*
— Kritik d. Entw. St.G.B. 1869 *177*
— Lehrb. d. Pressrechts 1876 *23*
— Lehrbuch d. Strafrechts 1868, 1871 *177* f.
— Strafgesetzgebung 1867 *175*
— Wirkungskreis d. Strafges. 1853 *143*
Berner, Ernst: s. Wilhelm I. 1906 *473*
— s. Genealogie 1905 *483*
Berner, Frd.: Organis.-Edikt 1847 *171*
— Verfahren in bürgerl. Streits. 1858 *172*
Bernewitz, v.: s. Archiv f. WR. 1851 f. *643*
— sächs. Gesetz 1875 *304*
Bernhard v. Clairvaux: Predigten 1894 *694*
Bernhard, Fz. J.: Biblische Concordanz 1868 *56*
Bernhard, Joh. Chf.: Abhandl. v. Wiesenbau 1798 *618*
Bernhard, Ludw.: Akkordarbeit 1903 *334*
Bernhardi, Heinr.: Handwörterb. 1898 *150*
Bernhardi, Th. v.: Bemerkungen 1861 *391*
— aus d. Leben 1893 f. *449*
— Reform d. Heeresverf. 1860 *391*
Bernhardi, Wilh.: Konrad III. 1883 *464*
— Lothar v. Supplinburg 1879 *464*
Bernheim, Ernst: Lehrbuch d. hist. Meth. 1894 *403*
Bernhöft, Franz: d. bürg. Recht 1901 *150*
Berninger, A. B.: Institut d. Staatsanwaltschaft 1861 *145*
Bernoulli, Chf.: nacht. Einfluss 1822 *645*
— n. Ergebnisse 1843 *326*
— Handbuch d. Populationistik 1841 *326*
Bernoulli, Joh.: s. Sammlung Reisebeschr. 1781—87 *398*
— Zusätze z. d. Reisebeschr. 1777 f. *551*
(Bernritter, Frdr.): württ. Briefe 1840 *506*
(—) neue württ. Briefe 1799 *506*
Bernstein, Aar.: Jahre d. Reaktion 1881 *471*
— Jahre d. Volkes 1875 *471*
Bernstein, Ed.: Voraussetzungen 1899 *329*
— Wie ist wissensch. Soz. 1901 *329*
— d. n. Reichssteuern 1906 *367*
Bernstein, Wilh.: Wechselordg. 1898 *643*
Bernstorff, Elise v.: Bild aus 1789 f. 1897 *449*
Berthold, A.: s. Reichsbuch 1899 f. *226*
Berthold, System d. Stenograph. 1819 *19*
Bertholet, Alfred: Buddhismus 1904 *54*
Bertram, Phil. E.: Einleitung 1770 *201*
Bertrand, Alf.: l'organisation 1882 *267*
Bertrand: Idiomes de la France 1888 *694*
Bertsch, Hugo: d. Geschwister 1905 *688*
Berufswahl *53*
Beschäftigung verheir. Frauen 1901 *336*
Beschämung, vorläuf. bescheid. 1720 *486*
Beschorner, J. H.: Ministerverantwortlichkeit 1877 *293*
Beschreibung, ausführl., grundr. 1687 *480*
— d. fürstl. Denkmale 1798 *534*
— d. Einweihung d. Polyt. Schule 1864 *49*
— derj. Feierlichkeit 1746 *534*
— freimütige, d. kirchl. Zustandes 1791 *87*
— geograph.-statist. 1803 *209*
— und Gesch. v. Batavia 1785 f. *414*
— d. Getreidemühle 1837 *523*
— d. feierl. Handlung 1772 *48*
— d. Akad. Hohenheim 1863. 1896 *48*
— d. hoh. Karlsschule 1783 *49*
— histor.-genealog., Oesterr. 1708 *555*
— d. 7., 8. Jahrestags 1877, 78 *49*
— d. Jauner 1784 *311*
— d. Jubelfestes d. Univ. Tüb. 1778 *50*
— d. Kolonien i. Am. 1778 *410*
— d. Korndörrmaschine 1788 *627*
— kurze, desj. in Stuttg. 1736 *534*
— kurze, der bei Anwesenheit 1767 *50*

(Beschreibung) kurtzgefaßte, d. Rheinstroms 1672 *490*
— d. feierl. Legung d. Grundsteins 1841 *50*
Beschreibung des Oberamts
Aalen 1854, Backnang 1871 *522*
Balingen 1880, Besigheim 1853 *523*
Biberach 1837, Blaub. 1830, Böbl. 1850 *523*
Brackenheim 1873, Calw 1860 *524*
Cannstatt 1832, 95, Crailsheim 1884 *524*
Ehingen 1826, 93 *525*
Ellwangen 1886, Esslingen 1845 *525*
Freudenstadt 1858 *525*
Gaildorf 1852, Geislingen 1842, Gerabronn 1847 *526*
Gmünd 1870, Göppingen 1844 *526*
Hall 1847, Heidenheim 1844, Heilbronn 1865, 1901 *526*
Herrenberg 1855 *527*
Horb 1865, Kirchheim 1842 *528*
Künzelsau 1883, Laupheim 1856, Leonberg 1852 *529*
Leutkirch 1843, Ludwigsburg 1859, Marbach 1866 *529*
Maulbronn 1870, Mergentheim 1880, Münsingen 1823 *530*
Nagold 1862, Neckarsulm 1881 *530*
Neresheim 1872, Neuenbürg 1860, Nürtingen 1848 *531*
Oberndf. 1868, Oehringen 1865, Ravensburg 1836 *531*
Reutlingen 1824, 99, Riedling. 1827 *531 f.*
Rottenburg 1828, 99, Rottweil 1875, Saulgau 1829 *532*
Schorndorf 1851, Spaichingen 1876 *533*
Stuttgart 1851, 56 *534*
Sulz *537*
Tettnang 1838, Tüb. 1867, Tuttl. 1879 *538*
Ulm 1836, 97 *539*
Urach 1831, Vaihingen 1856 *540*
Waiblingen 1850, Waldsee 1834, Wangen 1841 *540*
Weinsberg 1861, Welzheim 1845 *540*
Beschreibung, vollständ., d. Feier 1816 *258*
— vollständige, d. Feierlichkeit 1820 *534*
— wahrhafte, zweier Reisen 1603 *510*
— Welschneuenburg 1783 *550*
Beschwerden, d. standesherrl. 1855 *283*
— u. Wünsche d. Schwäb. RKreises 1790 *207*
Beseler, Gg.: Erlebtes u. Erstrebtes 1884 *569*
— engl.-franz. Garantie 1864 *493*
— z. Gesch. d. Ständerechts 1860 *330*
— Kommentar z. StGB. 1851 *182*
— System d. Privatrechts 1847 f., 66, 73 *148*
— Londoner Vertrag 1863 *493*
— Volksrecht u. Juristenrecht 1843 *126*
Beseler, Wilh.: z. skandinav. Frage 1857 *492*
— s. Gervinus, Prozess 1853 *578*
— z. Schlesw.-Holstein. Sache 1856 *492*
— d. D. Verfassungswerk 1859 *225*
Besigheim *523*
Besitz *155. 344*
Besitzungen, Einkünfte u. Freih. 1790 *480*
Besold, Chf.: Documenta rediviva 1636, 1720 *87*
— virg. sacr. monimenta 1636, 1720 *87*
— de ordine equestri 1619 *210*
— Prodromus vindic. 1636 *87*
Besoldungssteuerwesen 1843 *372*
Besoldungsverhältnisse d. Geistl. 1873 *105*
Bessel, Aug.: Eisenbahnrecht 1855 *661*
— Miethrecht 1854 *164*
Bessel, L.: Rechtsgrundsätze 1838 *82*
Besser, Leop.: Beiträge 1863 *338*
— z. Verständigung 1853 *188*
Besserungssystem *696*
Bessler, Theo.: bürgerl. Recht 1903 *155*
Best, W. M.: Grundzüge d. Beweisrechts 1851 *138*
Besteuerungsrecht *359*
Bestimmung d. Entschäd.Mittel 1802 *209*
Bestimmungen, gesetzliche, ü. Wehrpflicht 1888 *388*
— z. MilitärStGO. 1900 *394*
— organische, die Vereinigg. betr. 1818 *49*
Bestrafung d. Pfarrers Zell 1842 *89*
Besuch am Krankenbett 1831: s. Zahn *264*
Bethge: Entwickl. d. Bodenseedampfsch. 1905 *658*
Bethge, R.: Ev. Kirchengem.Ord. 1877 *84*
Bethmann-Hollweg, Mor. A. v.: Germanen 1850 *463*
Betrachtung, ausführl., ü. Scheidemünze 1755: s. Richter *348*
— philopatrische 1739 *347*
— ohnvorgreifliche 1752 *213*
— üb. Unzulänglichkeit 1833 *283*
Betrachtungen üb. Ausbild. 1866 *391*
— üb. d. Betragen d. Rep. Pohlen 1756 *427*
— einige 1796: s. Hehl *252*
— freimütige, üb. Gesch. Spittlers 1783 *505*
— — üb. Kirchenagende 1831 *110*
— — üb. Organisation 1797 *253*
— — üb. d. wahren Vortheile 1779 *122*
— n. d. Grunds. d. Büchercensur 1757 *434*
— D. Patrioten heilig 1776 f. *600*
— hist. u. polit., Fleury 1741 *545*
— üb. d. innerl. Krieg 1757 *433*
— milit., üb. uns. Armee 1862 *391*
— milit., üb. Erfahrungen 1860 *391*
— üb. Protestantismus 1826 *71*
— e. D. Publicisten 1760 *445*
— ü. Selbständigkeit 1855 *99*
— staatswirthschaftliche 1796 *379*
— stille, eines Einsiedlers 1757 *434*
— unpartheyische, ü. d. Verfall 1738 *347*
— e. patriot. Wirtembergers 1798 *518*
Betragen, Sr. allerchristl. Majest. 1758 *440*
— unverantwortliches 1757 *428*
Betriebsreglement f. d. EB. Deut. 1872 *661*
Betrugshistorie, politische 1745 *423*
Bettelheim, Ant.: s. Jahrb., biogr. 1897 f. *563*
Bettina u. ihr Königsbuch (v. Stahr) 1844 *124*
Betz, Fr.: Verjährungsgesetz 1890 *166*
Betz, Karl: s. Festschrift 1906 *272*

Betz, Karl, Feuerbestattung 1897 *313*
— Krematorium in Heilbronn 1906 *313*
Beukert: Freiligraths Lebensabend 1901 *576*
Beurlin, Joh. J.: s. 7 Leichpredigten 1699 *699*
Beuron *523*
Beurtheilung d. Brosch. Stim. a. Bai. 1838 *83*
— wichtiger Fragen 1772 *313*
— gesetzmässige, d. Betragens 1762 *205*
— d. im Druck erschien. Verhdlg. 1817 *262*
— des churbrandenb. Voti 1757 *434*
— zur, an die Württemb. 1796 *253*
Beust, F.: Grundzüge 1867 *392*
Beust, Fr. F. v.: Aus 3 Vierteljahrh. 1887 *449*
Beust, Joach. E. v.: Consiliarius 1743 *275*
— Tractat. de jure venandi 1744 *628*
Beutelsbach *523*
Beutelspacher, G.: s. Monatschr. 1860 f. *174*
Beutner: Ges. bet. Wechselstemp. 1869 *376*
— Gesetze betr. Rechtshülfe 1870 *143*
— Reichsg. üb. d. Unterst. Wohns. 1872 *280*
Beutter, Erh.: Ges. ü. Gemeindeangeh. 1886 *307*
— Leitfaden f. Gemeindebehörden 1879 *121*
Bevölkerung *326*
Bewährung, gründl., d. Jagdregals 1731 *627*
Bewandtnis, wahre, d. Trennung 1776 *217*
Beweggründe z. Entw. e. Entschg. 1850 *623*
— warum d. corresp. Fürsten 1754 *208*
Beweis im Prozess *137 f. 168. 176. 186*
Beweis, dass d. Haus v. Oesterr. 1745 *202*
— dass die itio in partes 1761 *205*
— dass d. gegenwärtige Macht 1760 *445*
— dass d. reichslehenbare Grafsch. 1743 *582*
— dass d. Universalmonarchie 1747 *423*
— gründlicher, dass d. Achtsproz. 1757 *435*
— — dass bey diesen 1756 *426*
— — dass in Garantiesachen 1732 *204*
— — dass die Präl. 1641, 45, 1740 *87*
— — dass d. D. Reich 1757 *433*
— — u. aus d. Reichsg. gezogen. 1757 *435*
kurz., doch gründl., d. Böhmen 1756 *427*
— d. Nichtigk. aller Scheingründe 1760 *660*
— ohnumstösslicher, dass weibl. Geschl. 1741 *249*
— wahrheits- u. rechtsgegründ. 1748 *582*
Bewer, R.: s. Wilhelmi, L. 1903 *640*
Beyer, Aug.: s. Münsterblätter 1883 f. *539*
Beyer, Karl: Studentenleben 1899 *47*
Beyer, Karl Chf.: s. Frischlin 1578 *510*
Beyerle, Anton: Todesstrafe 1867 *191*
Beyerlein, Fz. A.: Jena od. Sedan 1903 *392*
Beyhl, Jak.: Befreig. d. Volksschull. 1903 *41*
Beyschlag, Willib.: z. deutsch-christl. Bildung 1899 *55*
— aus meinem Leben 1896 f. *569*
Beyse, A. W.: Beitr. z. Eisenbahnb. 1840 *663*
— Beschreibung des EBBaues 1842 *663*
— neueste Erfahrungen 1842 f. *663*
— Gutachten 1843 *665*
Bezirksverwaltung in Württemberg *306*
Bezold, E.: Materialien 1873 *226*
Bezold, F.: Gesch. d. pol. Meuchelm. 1899 *293*
Bezzenberger, Gg. H.: s. Verhandlungen des Staatsgerichtshofs 1850 *293*
Bibel, erste deutsche 1904 *56*
— Nürnberg 1649 *56*
— Stuttgart 1815 *56*
— v. Griesinger 1824 *56*
— Stuttgart 1898 *56*
Biberach *523*
Bibliographie, allgemeine *19*
Bibliotheca juridica 1840, 49, 67 *112*
Bibliothek deutsch. Gesch.: s. Egelhaaf usw.
— f. Politik u. Volkswirtschaft: s. Esche usw.
— der Reisebeschreibungen 1804 f. *398*
— des litterar. Vereins 1843—1907 *28*
Bibliotheksausstellung d. Am. Library Ass. 1900 *20*
Bibliothekwesen *20*
Bibra, S. v.: s. Journal v. u. f. D. 1785—88 *24*
Bidembach, Balth.: kurzer Bericht 1570 *510*
(**Bidembach**, Wilh.:) grundl. Beweis 1641, 1645 *87*
Bidermann, Hrm. J.: s. Hock, K. v. 1879 *269*
Biedermann (Karl) *569*
Biedermann, Pfarrer: Unterhalt. 1821 *221*
Biedermann, Karl: Deutschland i. 18. Jahrh. 1854 f. *467*
— Entwicklung 1851 *286*
— Erinnerung. a. d. Paulskirche 1849 *470*
— Friedrich der Grosse 1859 *488*
— s. Gegenwart u. Zukunft 1846—48 *470*
— Gesch. d. D. Einheitsgedank. 1894 *462*
— Gesch. des preuss. Reichstags 1847 *242*
— 25 Jahre D. Gesch. 1815—40, 1890 *468*
— 30 Jah. D. Gesch. 1840—70, 1882, 96 *468*
— s. Monatschrift, deutsche 1842 f. *470*
— das D. Parlament 1898 *471*
— Skizzen aus dem Parlament 1898 *471*
— Versuche zur Einigung 1855 *462*
Bieler, Ambr. K.: s. Phytanthoza 1745 *609*
Bieler, Benj.: s. Meissner, Joh. 1740 *202*
Bielfeld, Jak. F. v.: Lehrbegriff d. Staatskunst 1761 f. *122*
Bielitz: Handb. d. pr. KirchenR. 1831 *81*
Bielschowsky, Alb.: Goethe 1904 *579*
Bienen *164*
Biener, E. W.: Grundsätze 1827 *154*
Biener, Fr. A.: wechselr. Abhandl. 1859 *642*
— engl. Geschworenengericht 1852 *142*
Bierbrauerei *374*
Bierer, Herm.: s. Frisch, Fr. 1886 *308*
— Handbuch des Privatrechts 1862 f. *154*
— Rechtsbuch 1899 *155*
— Rechtsfreund 1869 f. *154*
— Repertorium 1880 *186*
Bierling, Ernst R.: Gesetzgebungsrecht 1869 *71*
Biermann, Johs.: Privatrecht 1879 *299*
Biermann, W. Ed.: Schäffle u. Agrar. 1902 *650*
— Viehversicherung 1901 *353*

Biermer, M.: d. D. Handelspolitik 1899 *649*
Biersack, Heinr. L.: Besteuerung 1850 *366*
— Geldfragen 1847 *345*
— Steuerfreiheiten 1835 *366*
Biersteuer *374*
Biesenberger, J.: Invalidenvers. 1900 *355*
Biffart, M.: Gesch. Hohenasperg 1858 *527*
Bigge, W.: Moltke 1901 *592*
Bignon, Louis P. E.: les Cabinets 1823 *453*
— Histoire de France 1829 f. *547*
Bihler, Aug. Th.: Justizmord 1893 *394*
Bilder aus d. Heimarbeit 1906 *334*
— aus d. Kunst- u. Alt.Kabinet 1889 *675*
Bilderwerke *676*
(Bilderbeck, Chn. L.:) gründl. Deduction 1741 *628*
Bildhauerei *675*
Bildung *31. 34*
Bilfinger (Familie) *569*
Bilfinger, Aug. L.: Miscellen 1808 *115*
— Uebersicht 1819 *500*
— Versuch 1792 *277*
Bilfinger, Eug.: Für und Wider 1883 *611*
(Bilfinger, Gg. B.:) nouveau project 1751 *390*
Bilfinger, Gust.: bürgerl. Tag 1888 *614*
— Unters. ü. Zeitrechn. 1899, 1901 *614*
Bilfinger, Karl B.: Bemerkungen gg. d. Ansichten 1819 *66*
(Bilfinger, Wendel:) Beschreibg. 1780 *527*
Billich, Karl: Gewerberecht 1852 *639*
(Bilse, O.:) Aus einer kl. Garnison 1903 *392*
Bimetallismus *348*
Binder, Ch.: Kirchen- u. Lehrämter 1798 f. *106*
— württ. Münzkunde 1846, 1904 f. *346*
Binder, Rud.: unglückl. Lage 1841 *106*
Binder, Sid.: weibl. Aerzte 1892 *336*
Binder, Wilh.: zwei Jahre 1868 *527*
— Protestant. i. s. Selbstauflösung 1843 *71*
— meine Rechtfertigung 1846 *569*
— Metternich 1836 *555*
Binding, Karl: Entwurf e. StGB. 1869 *177*
— drei Grundfragen 1876 *178*
— Handb. d. Strafrechts 1885 *178*
— Lehrbuch d. Strafrechts 1902 f. *178*
— D. Staatsgrundgesetze 1892 f. *193*
— Strafgesetzbuch 1905 *178*
— Zweikampf 1905 *186*
Bingner, Adr.: Bad. Civilrecht 1879 *150*
B(inz,) Felix: Gehaltsverhältnisse 1899 *43*
Biographie *563*
Biographie, allg. deutsche 1875 f. *563*
Biologie *699*
Bion: s. Bukoliker 1856 *681*
Birch, Chn.: Ludwig Philipp I. 1841 f. *547*
Birkenstein, Elias: Verbesserung 1822 *336*
Birkler, M.: Kirchen i. OMarchtal 1893 *531*
Birkmeyer, K.: s. Encyklopädie d. Rechtswiss. 1901 *121*
— das Strafrecht 1901 *178*
Birlinger, Anton: aus Schwaben 1874 *506*
Birnbaum, Joh. M. F.: rechtl. Natur 1831 *623*
Birnbaum, Karl: Genossenschaftsprincip 1870 *343*
— Grundlagen d. Bodentax. 1869 *366*
Bischof, Herm.: Ministerverantw. 1859 *293*
— Nothrecht 1860 *293*
Bischof *101. 107*
Bischoff, Ch. H. E.: Einiges was den Univ. 1842 *47*
Bischoff, Joh. N.: Handbuch 1793 f. *275*
Bischoff, Theo. L. W.: Brauchbarkeit 1867 *326*
— Einfluss d. Gewerbeges. 1871 *312*
Bismarck *569*
Bismarck und England 1889 *570*
— in Frankfurt 1885 *570*
— und Frankreich 1887 *570*
— 12 Jahre 1884 *570*
— unter 3 Kaisern 1888 *570*
— n. d. Kriege 1883 *570*
— in Petersburg 1885 *570*
— und Russland 1887 *570*
— in Versailles 1886 *570*
Bismarck, Herbert v.: s. Bismarck, O. v.: Briefe 1890 *569*
Bismarck, Otto v.: Ansprachen 1895 *569*
— Bismarckbriefe 1877, 89, 91 *569*
— Briefe an Braut und Gattin 1900 *569*
— Briefe an s. Gattin 1903 *569*
— Briefe an L. v. Gerlach 1896 *569*
— polit. Briefe 1889 f. *569*
— Gedanken und Erinn. 1898 f. *569*
— Reden und Aussprüche 1901 *570*
— polit. Reden 1892 f. *569*
Bismarckanthologie 1891 *569*
Bismarckgedichte des Kladd. 1894 *570*
Bismarckjahrbuch 1894—96 *570*
Bismarckportefeuille 1898 *570*
Bistum, ev. in Jerusalem (Bunsen) 1843 *413*
Bistumssynode 1849 *101*
Bitte um Eisenbahnbau
— betr. Balingen—Schömberg 1901, 03 *670 f.*
— von Biberach 1882, 83 *667*
— „ Blaubeuren 1864 *667*
— betr. Bodenseegürtelbahn 1891 *668*
— von Bönnigheim 1891 *668*
— „ Bopfingen 1903 *671*
— betr. Bottwartal 1889 *668*
— „ Brackenheim 1889, 91, 95 *668 f.*
— von Buchau 1889, 91, 93 *668*
— „ Creglingen 1905 *671*
— betr. Dörzbach 1889, 92, 97 *668 f.*
— „ Dunningen 1903 *671*
— „ Ehingen—Laupheim 1895, 1905 *669. 671*
— nach Ellwangen 1857 *666*
— betr. Ermstalbahn 1899 *670*
— von Freudenstadt 1861 *666*
— betr. Göppingen—Gmünd 1897 *669*
— von Gomaringen 1898 *669*
— betr. Grötzingen—Nürtingen 1906 *671*
— von Heidenheim 1858 *666*
— betr. Herbrechtingen 1906 *671*
— von Herrenberg 1891 *668*
— betr. Heubergbahn 1902(2), 1906 *670 f.*
— „ Illertalbahn 1901 *670*
— von Isny 1867 *667*
— „ „ 1901, 03, 06 *670 f.*
— betr. Kochertalbahn 1897 *669*
— von Künzelsau 1901 *670*
— „ Laichingen 1890, 95 *668 f.*
— „ „ 1899 *670*

(Bitte um Eisenbahnbau)
— von Langenburg 1890, 95 *668f.*
— betr. Lautertal 1895 *669*
— „ Lenningertal 1896 *669*
— „ Ludwigsburg—Vaihingen 1898 *669*
— „ Münsingen 1886 *667*
— „ „ 1889(3) *668*
— „ Münsingen—Marbach 1890 *668*
— „ Münsingen—Buttenhausen 1891 *668*
— „ Munderkingen 1902 *671*
— „ Neresheim 1893, 97 *668f.*
— von Ochsenhausen 1893, 97 *668f.*
— „ Pfalzgrafenweiler 1901, 02 *670f.*
— betr. Pfauhausen 1905 f. *671*
— „ Plochingen—Endersbach 1889 *668*
— „ Plochingen—Schorndorf 1890(2) *668*
— „ Ravensburg—Markdorf 1901 *670*
— „ Renningen—Böblingen 1890 *668*
— „ Rottenburg—U.-Jesingen 1902 *670*
— „ Schönbuchlinien 1901, 05 *670f.*
— „ Schussenried—Riedlingen 1901 *670*
— „ Schwendi 1906(2) *671*
— von Stuttgart 1886 *667*
— betr. Tettnang—Wangen 1903, 06 *671*
— „ Tübingen—Herrenberg 1901 *670*
— von Tuttlingen 1885 *667*
— betr. Tuttlingen—Schwackenreuthe 1898 *669*
— von Ulm 1858 *666*
— betr. Ulm—Ehingen 1858 *666*
— „ Ulm—Wasseralfingen 1861 *666*
— „ Urach 1886, 1887, 89 *667f.*
— „ Urach 1897 *669*
— „ Weinsberg 1858 *666*
— „ Weissenstein 1897 *669*
— „ „ 1906 *671*
— „ Welzheim 1899, 1901 f. (5) *670*
— „ Wiesensteig 1897, 1901 *669f.*
— „ Wilhelmsdorf 1905 *671*
— von Winnenden 1864 *667*
— „ Winnenden 1889 *668*
— „ Wurzach 1867 *667*
— betr. Wurzach 1899, 1901(3) *669f.*
— „ Zwiefaltendorf—Kl.-Engstingen 1905 *671*
Bitten und Wünsche d. Israeliten 1828 *337*
— — d. Diöcese Tübingen 1841 *105*
Bitterauf, Theo.: Gesch. d. Rheinbundes 1905 *469*
Bittgesuch d. Reichsritterschaft 1805 *215*
Bittmann, K.: Hausindustrie 1907 *698*
Bitzer, Fr.: Anleitung 1870 *307*
— öff. Arbeitsanstalten 1868 *340*
— freier Arbeitsvertrag 1872 *333*
— n. allg. Bauordnung 1872, 73 *311*
— Bezirksarmenarbeitshaus 1864 *340*
— s. Fabrikgesetzgebung 1873 *331*
— soz. Ordnungen 1877 *317*
— Polizeistrafrecht 1872 *308*
— Recht auf Armenunterst. 1863 *280*
— Regierung und Stände 1882 *248*
— s. Vorschläge 1864 *166*
Bitzius, Alb. B.: Todesstrafe 1870 *191*
Bivort, J. B.: Commentaire 1845 *37*
Blackstone, W.: Handbuch 1822 *137*
Blätter f. Armenwesen 1905 f. *340*
— d. Erinnerung 1894 *581*
— f. d. Gemeindeverwaltung 1893 *306*
— f. Württ. Kirchengeschichte 1886 f. *86*
— lose, aus d. Geheimarchiv 1882 *558*
— schwarze 1843 *132*
— staatswirtschaftliche 1842 *321*
— f. Volksbibliotheken 1900 f. *20*
— Wirtembergische 1797 *252*
Blanc, Et.: Code général 1854 *165*
Blanchard, Wilh.: s. Code pénal 1812 *138*
Blank, J.: Denkschrift 1898 *314*
Blarer, Ambrosius *571*
Blattern u. Schutzpockenimpfung 1896 *611*
Blaubeuren *523*
Bleibtreu, Karl: Belfort 1900 *456*
— Dies irae 1902 *456*
— Gravelotte 1901 *456*
— Königgrätz 1903 *454*
— Le Mans 1902 *456*
— Marslatour-Vionville 1904 *456*
— Paris 1899 *456*
— Woerth 1904 *456*
Blenk, Emil: statist. Bureau 1898 *487*
Blennerhassett: Chateaubriand 1903 *572*
Blicke, fragmentarische 1817 *260*
— auf d. württ. Landtag 1815 f. *262*
Blinde *52*
Block, Joh. A. F.: 25 Aufgaben 1776 *317*
Blodig, Herm.: österr. Zollordn. 1863 *329*
Blöde, G.: Landesgrundges. 1842 *245*
Bloemer, Fr.: z. Gesch. d. Bestreb. 1860 *471*
Blom, G. P.: Gesch. Norwegens 1858 *544*
Blondel, Gg.: l'essor industriel 1899 *637*
— landw. Zustände 1899 *617*
Blos, Wilh.: d. D. Revolution 1893 *471*
— s. Sigel, Franz 1902 *471*
Blücher, Gebh. L. v., in Briefen 1876 *571*
Blümmer, Hr.: Land- u. Ausschusstags-O. 1822 *243*
Bluhme, Frdr.: System d. Privatr. 1855 *149*
Blum, Erich: s. Lassalle, Ferd. 1899 f. *588*
Blum, Fr.: Hilfstabellen 1871 *614*
— Tabellen z. Ermittlg. 1897 *614*
Blum, Hans: Bismarck u. s. Zeit 1894 f. *570*
— pers. Erinnerungen 1900 *571*
— Lügen uns. Sozialdemok. 1891 *329*
— d. D. Reich z. Z. Bismarcks 1893 *472*
— d. D. Revolution 1897 *471*
— d. 1. Vierteljahrhundert 1896 *473*
— Vorkämpfer d. D. Einheit 1899 *564*
Blum, Heinr. B.: de judicio curiae 1745 *216*
Blume, Wilh.: Operationen 1872 *455*
Blume, Wilh. H.: s. Polyaenus 1838 *682*
Blumenlesen *680*
Blumer, Joh. J.: Handb. 1863 f., 1877 f. *270*
Bluntschli, Joh. K.: Bildung d. 1. Kammern 1850 *286*
— Charakter u. Geist 1869 *271*
— Denkwürdiges a. m. Leben 1884 *571*
— Geschichte d. Rep. Zürich 1856 *559*
— Gesch. d. Staatsrechts 1864, 1881 *112*
— Gesetzb. f. Zürich 1854 f. *140*
(—) Kommunisten i. d. Schweiz 1843 *328*
— d. moderne Kriegsrecht 1874 *295*
— s. Laboulaye 1868 *411*
— Politik als Wissenschaft 1876 *125*
— D. Privatrecht 1853, 1860 *149*
— ges. kleine Schriften 1879 *117*
— D. Staatslehre f. Geb. 1874 *125*
— allgem. Staatsrecht 1852, 53 u. 68 *124*
— s. Staatswörterbuch 1857—70 *121*
— Studien üb. Staat u. Kirche 1844 *98*

Bluntschli, Joh. K.: Unterschied der Staatsidee 1855 *124*
— mod. Völkerrecht 1868, 71 *295*
— Wechselordnung 1855 *641*
Boccaccio: s. Steinhoewel, H. 1860, 95 *687*
Bock, W. v.: deutsch-russ. Konflikt 1869 *558*
Bockstein, Fohlenhaus 1892 *508*
Bode, Gerh.: s. Conring, Herm. 1642 *299*
Bodelschwingh, E. v.: Leben v. Vincke 1853 *603*
Bodemann, Ed.: s. Elisabeth Charl. 1895 *574*
Bodemer Heinr.: s. Flugblätter 1850 *647*
— z. Beurtheilung 1859 *646*
Boden, A.: z. Kenntniss Deutschl. 1856 *54*
— Nachträge z. Vertheidig. Jord. 1843 *132*
— Unters.-Prozess gg. Weidig 1845 *132*
Bodensee:
Geographie, Geschichte, Recht *478*
Handel, Schiffahrt *658*
Bodenseekarte 1895 *478*
Bodenstedt, Fr.: Königsreise 1884 *477*
— v. atlant. z. stillen Ocean 1882 *412*
Bodenstein: D. Zolltarif 1879 *378*
Bodmann, Ferd.: code d. police 1810 f. *302*
Bodmann, Franz J.: unpartheiische Gedanken 1791 *155*
Bodmer *571*
Bodmer, Ferd.: Code de police 1810 f. *302*
Bodz-Reymond: s. Dubois-Reymond 1837 *318*
Böbel, Joh. Gg.: Vergleichg. d. Masse 1810 *614*
Böblingen *523*
Boeck, Aug. F.: s. Bök
Boeckh, Aug. *571*
Böckh, Rich.: Karte v. Elsass-L. 1870 *480*
Böcler, Joh. H.: amica in Coll. Censura 1657 *202*
Bödiker, Tonio: Arbeiterversich. 1895 *355*
— Gewerberecht 1883 *640*
— Kommunalbesteuerung 1873 *383*
— Reichsversich.-Gesetzgebg. 1898 *355*
— Unfallgesetzgebung 1884 *354*
— Zulässigkeit d. Rechtsweges 1870 *144*
Böhlau, Hugo: Replik 1870 *229*
Böhm, Ferd.: bayr. Ges. z. RCPO. 1889 *170*
— Handb. d. Nachlassbehandl. 1881 *173*
— Handb. d. Rechtshilfeverfahrens 1886 *143*
Böhm, Gg.: Tierfährten i. Tertiär 1896 *609*
Böhm, Gottf.: Ludw. Wekhrlin 1893 *604*
Böhm, Joh. G.: s. Acta p. Oliv. 1763 f. *419*
— s. Harte, Walter 1760 *466*
Böhme, Marg.: s. Tageb. ein. Verl. 1905 *616*
Boehmen *556*
Böhmer, Ed.: s. Sleidanus, Johs. 1879 *465*
Böhmer, Gg. L.: Ged. ü. Ems. Kon. 1787 *101*
Böhmer, Heinr.: s. Loyola 1902 *102*
Böhmer, Just. H.: s. Corp. j. canonici 1747 *61*
— Jus eccl. protestantium 1736—43 *61*
— Jus parochiale 1738 *107*
Böhmert, Vikt.: Armenwesen 1886 f. *340*
— Beiträge z. FabrikgesGebg. 1868 *331*
Böhmert, Vikt.: Freiheit d. Arbeit 1858 *646*
— s. Germania, Zentralbl. etc. 1856 *321*
— Gewinnbeteiligung 1878 *334*
— Lotterien 1869 *364*
Böhtlingk, Arth.: uns. D. Eisenb. 1900 *664*
— der Kapuziner ist da 1903 *102*
— Nebenius 1899 *593*
Bök, Aug. F.: Gesch. d. Univ. Tüb. 1774 *49*
— de eo quod rei novitas 1780 *31*
— de socialitate 1779 *31*
Bömers, K.: Staatsrecht 1884 *239*
Börenkrieg 1901 f. *410*
Börner, Gg. G.: Erläuterung 1761 *201*
Börse:
Allgemeines *347. 349*
Steuer *377*
Bösch, J. M.: Wahlreform 1880 *287*
Böttcher, F.: Staatsrecht 1884 *245*
Böttger, C.: s. Beaconsfield 1881 *689*
— s. Stanley 1878 *409*
Böttger, F. A. G.: s. Tarantola 1821 *373*
Böttger, Hugo: Gesch. u. Kritik 1898 *640*
— preuss. Volksschule 1904 *42*
Böttger, Karl: s. Heyse, Joh. Ch. A. 1873 *683*
Böttger, O.: s. Brehms Tierleben 1893 *609*
Böttiger, Joh. G.: s. Moser, Joh. J. 1738 *273*
Böttiger, Karl A.: lit. Zustände 1838 *684*
Böttiger, Karl W.: s. Böttig., Karl A. 1838 *684*
— Gesch. d. Kurst. u. Kgrs. Sachsen 1830 f. *491*
Bogatzky, K. H.: aufricht. Declarat. 1751 *76*
Bogen, 21, aus d. Schweiz 1843 *470*
Boger, Ernst: Gesch. d. Thumb v. Neuburg 1885 *601*
Boguslawski, A. v.: s. Heere u. Flotten 1900 *390*
Bohatta, Hs.: s. Holzmann, Pseud. 1906 *20*
Bohlen-Bohlendorff, Jl. v.: s. Wedel 1882 *385*
Bohn, Karl: Justizverwaltung 1906 *695*
— Zusammenstellung 1900 *164*
Bohnenberger: s. Karte 1800 f. *502*
Bojanowski, V. v.: Fabrikges. 1876 *331*
Boitard: Leçons sur les codes 1851 *139*
Bok, A.: Vortr. ü. Schussenried 1877 *611*
Boll *523*
Bolley, Heinr. E. F.: verm. Aufs. 1831 *154*
— Beit. z. Lehre v. Testamenten 1846 *159*
— noch ein Beytrag 1796 *252*
— Bemerk. z. d. Pfandgesetze 1827 *163*
(—) — über die Schrift: Wahlf. 1796 *253*
— an meine Committenten 1817 *261*
(—) Darstellung des Betragens 1815 *257*
— Eingabe beim OJCollegium 1817 *278*
— Entwürfe u. Anträge 1844 *171*
— s. Entwürfe v. Gesetzen 1835 *154*
— Entwurf e. Amts-Instruktion 1821 *173*
— üb. d. Finanzverwaltung 1817 *261*
— Grundzüge der Entwürfe 1844 *171*
— Hauptsätze der württ. Gesetze 1829 *163*
— Rede betr. List 1821 *589*
— s. Veränder. d. Rechtsverwalt. 1818 *171*
— Verbesserungen u. Nachträge 1846 *171*

Brinckmann: Gewohnheitsrecht 1847 *126*
— Lehrbuch des Handelsrechts 1853 f. *641*
Brinz, A.: Lehrb. d. Pandekten 1857 *135*
Brix, Alex.: Organis. d. Advokatur 1868 *145*
Brockhaus: s. Konversationslexikon *27*
Brockhaus, Fr.: Legitimitätsprinz. 1868 *274*
Brockhausen, K.: s. Städteordng. 1895 *303*
Brodbeck, Gg. K.: s. 4 Leichpredgt. 1697 *586*
— s. 7 Leichpredigten 1699 *699*
— christ-fürstl. Magdalena 1712 *512*
Brodnitz: Bism. Anschauungen 1902 *571*
Brömel, Aug. Th.: Verfassung 1842 *266*
Brösike, Max: Streikbewegung 1898 *334*
Broglie, Alb. de: s. Talleyrand 1891 *601*
Bromme, Traug.: s. Nationalökonom 1 *319*
— Rathgeber f. Auswanderer 1846 *326*
— s. Simon, Alex. 1850 *326*
— Verfassungen 1849 *192*
Bronner, Fz. X.: Anleit. f. Archive 1832 *561*
Bronner, Joh. Ph.: Weinbau i. Süddeutschl. 1833 f. *621*
Brosch, Mor.: Gesch. v. England 1890 f. *545*
— Gesch. des Kirchenstaates 1880 f. *552*
Brougham, Henry: Staatsmänner 1839 *550*
Bruchstücke über den Kreuzzug Friderichs I. 1844 *418*
— aus dem Thema Anschluss 1843 *647*
Bruchstücke ü. Verbrech. u. Straf. 1803 *181*
(Bruck, Karl L.v.:) Aufgab. Oesterr. 1860 *556*
Bruckbraeu, Fr. W.: s. Rudhart, Ign. 1840 *596*
Brucker, Jak.: de advocatis 1760 *522*
— Nachricht von Augsburg 1760 *522*
Bruckmann: vollst. Anleitung 1833 *632*
Bruder, Adf.: s. Staatslexikon 1887 f. *121*
Bruderstamm, verlassener 1889 *558*
Brück, H.: Gesch. d. kath. Kirche 1896 f. *69*
— Oberrhein. Kirchenprovinz 1868 *91*
— Vatikan. Konzil u. Kulturkampf 1901 *100*
Brückenbau *655 f.*
Brückle, Aug.: s. Schmid, Mor. 1900 *334*
Brückner, Alex.: Gesch. Russlands 1896 *558*
Brückner, Gg. H.: de domaniis 1701 *364*
Brüdergemeinde *72*
Brügel, Jul.: s. Gesch. d. Erzieh. 1884 f. *347 f.*
Brühl, Gf. *572*
Brühl, F. A. M.: Acta ecclesiastica 1853 *79*
— s. Charakter, über den 1853 *99*
Brümmer, Frz.: Lexik. d. D. Dichter 1901 *565*
Brun v. Schonebeck 1893 *686*
Bruin, A.: de pacificatione 1729 *198*
Brunhuber, Rob.: Kommunal-Gewerbesteuern 1907 *384*
— Wertzuwachssteuer 1906 *384*
Brunn, H. *572*
Brunnenbau *632*
Brunner, A.: s. Fairlie 1873 *671*
Brunner, Hr.: Grundz. d. Rechtsg. 1901 *135*
— Deutsche Rechtsgesch. 1887 u. 1906 *135*
Brunner, Karl: s. Rüstzeug 1907 *696*
Bruno, Giordano *572*
Bruno, Karl: Kern u. Schale 1838 *83*
Bruns: s. Buch, schwarzes 1838 *78*
Bruns, Karl: Amtssprache 1903 *684*
Bruns, Karl Gg.: Besitzklagen 1874 *155*
— Recht d. Besitzes 1848 *155*
Brusa, Em.: Staatsrecht 1892 *268*
Bruun, F.: Vollz. d. Strafarbeit 1869 *190*
Brydone: Reise d. Sicilien 1777 *551*
Buch als Bildungsmittel *36*
Buch der Beispiele d. alt. Weisen 1860 *686*
— dies, gehört d. König 1843 u. 1852 *339*
— d. goldene, d. D. Volkes 1899 *473*
— der Maccabäer 1904 *687*
— rotes, d. St. Ulm 1904 *540*
— d. schwarze 1838 *78*
— v. guter Speise 1844 *385*
— der Väter 1863 *686*
— des von Wirtemberk 1845 *686*
Buchau *524*
Buchdruck *26*
(Buchenberger, Ad.:) Denkschr. 1896 f. *367*
— Finanzpolitik 1902 *360*
— Grundzüge d. Agrarpol. 1897, 99 *622*
— s. Handb. d. polit. Oek. 1896 *323*
— Steuerreform in Baden 1900 *368*
Bucher, Lothar: Kl. Schriften 1893 *118*
— Parlamentarismus 1855, 81 *286*
— engl. Redefreiheit 1893 *23*
Bucher, Rud.: kath. Frage in Württ. 1861 *91*
Buchhandel *26*
Buchholtz, Ar.: Voss. Zeitung 1904 *24*
Buchhorn: s. Friedrichshafen *525*
Buchhorn, Aug. J. W.: Anleitung 1781 *560*
Buchner, Andr.: Gesch. v. Baiern 1820 f. *477*
Buchner, Karl: Darstellung 1841 *239*
— Geschichte d. Landtages 1835 *239*
— Fürst Ludwig zu Solms-Lich 1838 *285*
Buchner, Wilh.: Moltke 1895 *592*
Bucholtz, Fz. B. v.: Gesch. Ferd. I. 1831 f. *465*
Buchwald: Techn. d. Bankbetr. 1904 *350*
Buck, H.: s. Réville, Jean 1904 *58*
Buck, Michel R.: Bagenga 1892 *692*
— auf d. Bussen 1886 *524*
— Flurnamenbuch 1880 *683*
— s. Richental, Ulrich v. 1882 *529*
Buckisch u. Löwenfels Gfr. F. v.: Observationes 1696 *195*
Buckle: Gesch. d. Civilisat. 1864 f. *549*
Buddeus, Joh. F.: Histor. eccles. 1719 f. *54*
(Buddeus, Joh. K. J.:) Mini. Verant. 1833 *293*
— Prozessstadium 1841 *274*
— s. D. Staatsarchiv 1840 f. *119*
Buddhismus *54*
Buder, Chn. G.: Amoenitates 1743 *199*
— de dominio maris 1742 *478*
— Observationes 1751 *199*
— s. Repertorium reale 1751 *200*
— s. Struv, Burkh. G. 1755 *460*
Budget *359*
Budgetrecht u. Steuerreform 1902 *372*
Büchel, C.: Theaterverhältnisse 1903 *674*
Büchele, Karl: s. Ammianus 1853 *417*

Büchele, Karl: zum Jubelfest 1841 *520*
— Stuttgart u. s. Umgeb. 1858 *534*
Bücher, Karl: Arbeit u. Rhythmus 1902 *345*
— d. D. Buchhandel 1903 *26*
— Entstehung d. Volksw. 1898 *317*
— s. Schaeffle, Alb. 1906 *324*
— z. griech. Wirthsch.-Gesch. 1901 *417*
Bücherverzeichnis d. preuss. Abgeord.-Hauses 1905 *20*
— d. Lesehalle z. Darmst. 1902 *20*
Büchmann, Gg.: geflüg. Worte 1889 *680*
Büchner, L.: Fremdes u. Eigenes 1890 *33*
— Kraft und Stoff 1892 *32*
— Am Sterbelager d. Jahrhund. 1898 *34*
Büff, G. L.: kurhess. Kirchenrecht 1861 *79*
Bühler: s. Vogesen, von den 1890 *415*
Bührlen, Fr. L.: Bilder a. d. Schwarzwald 1828 f. *494*
( ) politische Xenien 1849 *223*
— Stuttgart u. s. Umgeb. 1835 *534*
— Zeitansichten 1833 *116*
Bülau, Fr.: die Behörden 1836 *276*
— Eintritt Gesamtösterreichs 1851 *224*
— Gesch. Deutschlands 1842 *461*
— Handbuch d. Staatswirtschaftsl. 1835 *124*
— s. Jahrbücher, n., d. Gesch. 1838–49 *119*
— s. Macauley, Th. B. 1849 *549*
— s. Nationalökonom 2. 5. 6. *320*
— s. Naumann, Jak. 1850 *411*
— s. Pölitz, Verfassungen *192*
— Verfassung v. Sachsen 1833 *243*
— Wahlrecht 1849 *286*
Bülow, Fürst *572*
Bülow, Alex. v.: Auswanderung 1849 *326*
Bülow, Frida v.: d. Tochter 1905 *689*
Bülow, Heinr. W. v.: s. Annalen d. D. Reichs 1793 *205*
— Geschichte d. Reichstages 1792 *205*
— Geschichte d. Corp. Evang. 1795 *97*
Bülow, Hugo v.: Aristokratie 1848 *286*
Bülow, Oscar: heitere u. ernste Betracht. 1901 *126*
— Gesetz und Richteramt 1885 *126*
Bülow-Cummerow, E. v.: Preussen i. J. 1847 *489*
— Preussen, seine Verfass. etc. 1842 f. *240*
Bünau, H. v.: de jure c. rem monet. 1747 *347*
Bündnis d. drei Königreiche 1849 *224*
Bürck: s. Adressbuch, württ. 1781 f. *500*
— s. Adresskalender, Württ. 1749 f. *500*
— s. Württemberg, jetzt florier. 1757 f. *500*
— s. Württemberg, jetzt lebend. 1736 f. *499*
Büren, Fr. v.: s. Bührlen, Frd. L. 1849 *223*
Bürgeler, Frdr.: s. Vergottini, Nik. 1861 *79*
Bürger, der. Zeitschrift 1821 *25*
— Heidenheims 1796 *253*
— Wiens, b. Vermählung 1788 *574*
(**Bürger**:) Der Bockstein 1892 *508*
Bürgerhandbuch, württemberg. 1904 *121*
Bürgerkunde *53. 121*
Bürgerliches Gesetzbuch s. Gesetzbuch
Bürgerrecht *299. 307*
Bürgertum *299*
Bürgerwehrgesetz f. Württ. 1849 *387*
Bürk, Johs.: Anleitung 1844 *306*
Bürkli, Karl: Proporzperle 1891 *288*
Büsch, Joh. G.: Abhandl. v. Geldumlauf 1800 *345*
— z. Beurtheilung 1858 *636*
— Darstellung d. Handlg. 1792 f. *638*
— Erfahrungen 1790 f. *572*
— Völkerseerecht 1801 *295*
— Schriften üb. Banken 1801 *345*
Büsching, Ant. F.: Erdbeschreibung 1787 bis 1805 *397*
Büsing, O.: Staatsrecht 1884 *239*
Büttner s. Deutschl., überseeisch. 1903 *328*
Buffon: allg. Naturgeschichte 1771 f. *606*
— Naturgesch. d. Menschen 1805 *609*
— Naturgesch. d. vierf. Thiere 1772 f. *609*
— Naturgesch. d. Vögel 1772 f. *609*
Bugeaud *572*
Buhl, L.: Verfassungsfrage 1842 *240*
Bukoliker, d. griechischen 1856 *681*
Bulgarien *543. 556*
Bulla c. errores Lutheri 1520 *590*
Bulle
goldene *194*
in coenam domini *96*
Unigenitus *67*
Bulle, Oscar: s. Rigutini 1896 f. *693*
Bulletin des lois Français 1866—75 *129*
— de la société Suisse 1885 f. *287*
Bullinger, L.: Gewerbeordnung 1862 *640*
Bulmerincq, Aug.: Systematik 1858 *295*
— Völkerrecht od. internat. Recht 1884 *296*
Bulwer: Palmerstons Leben 1871 *594*
Bund
deutscher *218*
norddeutscher *226*
Bund, rheinischer 1806—13 *218*
Bundesakte, deutsche 1820 *218*
Bundesgesetz btr. Postcheckverk. 1906 *347*
Bundesgesetzblatt d. Nordd. Bundes 1867 bis 1870 *128*
Bundes-Rat *229*
Staat *272*
Tag *218*
Bundestagsbeschlüsse v. 28. 6. 1832 *221*
(**Bundschuh,** Joh. K.:) Lexikon v. Franken 1799 f. *481*
(—) Versuch einer Beschreibung 1801 *215*
Bunsen (Gg. v.) *572*
(**Bunsen,** Chn. K. J. Frhr. v.:) evang. Bisthum 1842 *413*
(— Darlegung d. Verfahrens) 1837 *81*
— Denkschrift üb. d. Rechte 1848 *492*
— Zeichen d. Zeit 1855 *57*
Bunz, Gg. Chn. H.: verm. Aufsätze 1790 *115*
(—) Auswanderungen 1796 *327*
— Beiträge z. Lehre v. Concurse 1807 *174*
(—) hist.-jurist. Bemerk. 1797 *254*
(—) Gedanken üb. d. Wahl 1796 *252*

(**Bunz**, Gg. Chn. H.:) Untersuch. u. Vorschläge 1796 *380*
— s. Verhandlungen 1797 f. *252*
(—) auch e. Wort üb. Repart. 1796 *379*
Buob, J. G.: Sporteln-Berechn. 1823 *146*
Burchard v. Ursperg: hist. Friderici 1790 *463*
Burck, Joh. Ph.: s. 7 Leichpredigt. 1699 *695*
Burckhardt, Ed.: d. 13. Artikel 1837 *479*
— Geschichte d. neuest. Zeit 1841 f. *453*
Burckhardt, Hr. M.: Württ. Kleebl. 1730 *147*
Burckhardt, Jk.: Kultur d. Ren. 1904 *551*
Bureaukratie *276*
Burenkrieg *410*
Burg, Jos.: Kontroverslexikon 1905 *60*
Burgau *480*
Burger, Erw.: Aufn. v. Geisteskr. 1905 *612*
Burger, Wilh. F.: Beschr. v. Ueberkingen 1809 *538*
Burgermeister, Gabr. F.: s. Schweder 1727 *94*
Burgermeister, Joh. St.: ritterschaftl. Corpus juris 1707 *210*
— Thesaurus juris eq. 1718 *210*
Burgmann, J. H.: nöth. Erinner. 1747 *74*
Burgmeister, Joh. St.: s. Burgermeister *210*
Burgoldensis, Phil. A.: s. Oldenburger *200*
Burgsdorf, v.: Schreiben 1820 *619*
Burgund *545*
Buri, Frdr. K.: behaupt. Vorrechte 1744 *628*
Burk, Karl: Gesch. d. christl. Kirche 1885 *64*
— Martin Luther 1883 *590*
Burk, Marc. Ph.: vollst. Verzeichn. 1793 *567*
Burkart, Karl: Verfass. d. dir. Steuer 1897 *368*
Burkhard, Wilh.: Ges. ü. Gebührenwesen 1890 f. *377*
— Lehre v. kirchl. Baupflicht 1884 *108*
Burkhardt: Ges. betr. Bekämpfung 1900 *312*
Burley, Walther: de vita et moribus 1886 *31*
Bursian: Gesch. d. klass. Philol. 1883 *680*
Burt, John T.: Results 1852 *188*
Busch, H. J.: Zusammenst. d. Parallelstellen 1842 *129*
Busch, L.: s. Sydow: CPO. 1898, 1905 *169*
Busch, Moriz: Unser Reichskanzler 1884 *570*
— Tagebuchblätter 1899 *571*
— Wallfahrt n. Jerusalem 1881 *413*
Busch, Wilh.: Kämpfe 1906 *228*
— Berliner Märztage 1899 *471*
Busl, Karl A.: Weingarten 1890 *540*
Buss, Fz. J.: Teutsche Einheit 1849 *223*
— Kampf d. Kirche gg. d. Staat 1850 *98*
— s. Politik, z. kath. 1850 *68*
— Wiederherstellung des canon. Rechts 1853 *90*
Bussche-Kessel, E. v.: s. Bernstorff 1897 *449*
Busse, O.: s. Lebrun 1896 *450*
Bussen *524*
Buttersack. F. W. A.: Bildungsstätten 1842 *497*
Buxtorff: s. (Basler) Lexikon 1742 f. *27*
Byron *572*

C.

Cabinetsbefehl, kgl. württ. 1816 *258*
Caesar *418*
Caesar, Cajus J.: Werke 1835 f. *417*
Caesar, Karl J.: Fasti prorectorum Marb. 1877 *48*
Caesarinus, F.: kais. Jurisdiction 1747 *202*
— Kammergerichtsjurisdiction 1748 *216*
Cagliostro *572*
Cahn, W.: Reichsges. ü. Staatsang. 1889 *280*
Caisse de prévoyance 1841 *354*
Caledonia 1802 f. *548*
Calker, Wilh. v.: Budgetrecht 1901 *360*
Callimachus: Hym. u. Epigramme 1833 *681*
— Hymni et epigrammata 1589 *681*
Calvin *572*
Calw *524*
Grafen *572*
Calwer, Rich.: Berufsgefahren 1901 *332*
— s. Handel u. Wandel 1900 *321*
Cambacérès, Jean J. R.: Projet de code civil 1796 *138*
Cameral: s. Kameral
Camerer, C.: Gesetzentwurf 1848 *306*
(**Camerer**, H. v.:) 2. Jägerbat. 1897 *389*
(**Camerer**, Joh. W.:) ü. d. Beyzieh. 1796 *379*
— Beiträge z. Gesch. 1834 *537*
(**Camerer**, Klem. Chf.:) Sendschreib. 1815 *257*
Camerer, W.: Statistik d. Fürs. 1876 *341*
(**Cammerer**, Joh. B.:) kath. Kirche 1818 *88*
Campanella *572*
(**Campe**, F. A. v.:) Lehre v. Landst. 1841, 64 *286*
Campe, J. F. C.: s. Plutarchus 1857 f. *682*
— s. Polybius 1861 f. *417*
Campe, Joach. H.: Wörterbuch 1801 *683*
Camphausen, Ldf.: Versuche 1838 *661*
Canard, Nic. F.: Principes (1801) *321*
Canarische Inseln *409*
Cancioneiro geral 1846 *694*
Canisius, Heinr.: s. Victor episc. 1600 *418*
(**Cannegiesser**:) notw. Anmerk. 1758 *660*
Cannstatt *524*
Canossa *464*
Canstatt, Osk.: D. Auswanderung 1904 *327*
Cantor, M.: Wort z. Tabaksfr. 1867 *375*
Canz, Eberh. Chf.: de j. detractus 1773 *155*
Capodistrias: z. Vorbereitung 1842 *542*
Cappelli: Lexicon abbrev. 1901 *19*
Caprivi *572*
Carey, H. *572*
Carey, H. Ch.: Briefe 1866 *165*
— Lehrb. d. Volkswirtsch. 1866 *323*
Carlson, Fdr. F.: Gesch. Schwed. 1855 f. *543*
Carlyle *572*
Carlyle, Thom.: Blicke e. Engländ. 1870 *470*
— über Helden 1895 *403*
Carmina Burana 1847 *682*

Carnegie, A.: Kaufm. Herrschgew. 1903 *638*
— intern. Schiedsgericht 1906 *297*
Carneri, Barth.: moderne Mensch 1904 *34*
Carnot, Laz. N. M.: Denkschrift 1815 *546*
Carnot, M. H.: Kuhpockenimpf. 1857 *611*
Caro, Jak.: Gesch. Polens 1863 f. *557*
Carolus, Andr.: Memorab. eccles. 1697 f. *66*
— wirtemb. Unschuld 1708 *87*
Carové, Frdr. W.: Papismus 1838 *83*
Carpzov, Ben.: Jurisprud. eccles. 1665 *62*
Carpzov, J. B.: de j. decid. controv. 1701 *91*
Carpzov, Joh. G.: Religionsunters. 1742 *73*
— s. Schultz, Gfd. 1743 *73*
Carrach, Joh. Ph.: unricht. Begriffe 1758 *217*
— Bericht v. d. Reichsacht 1758 *217*
(—) gründ. Beweis d. d. Achtsproz. 1757 *435*
(—) gründ., a. d. Reichsg. gez. Bew. 1757 *435*
(—) kurzer, doch gründl. Beweis 1756 *427*
(—) s. Chemnitz, B. Ph. v. 1761 *200*
— de interpret. legum 1752 *347*
Carte du c. de Montbéliard 1786 *483*
Carus, J. Vik.: Gesch. d. Zoologie 1872 *609*
— s. Spencer, H. 1904 *600*
Carus, Karl G.: Geistesepidemien 1852 *611*
Casati, G.: 10 J. in Aequatoria 1891 *409*
Cassel ce 24. 7. 1758 *438*
(**Cassel,** Paul.:) v. Warschau b. Olm. 1851 *471*
Cassenrecht d. württ. Landstände 1816 *258*
Cassius, Dio: röm. Geschichte 1831 f. *417*
Cast, Fr.: Adelsbuch Württ. 1839 *566*
Cast, Fr. A.: Meilenbüchlein 1740 *500*
Castell, Grafen *572*
Catalogue de la bibliothèque 1905 *20*
Catalogus derj. documentorum 1753 *485*
Catharina: s. Katharina
Catéchisme, petit, de la repr. 1886 *287*
Catholicon ou dictionnaire 1772 f. *693*
Cathrein, Vikt.: Kirche u. Volkssch. 1896 *41*
— Recht, Naturrecht etc. 1901 *114*
— Sozialismus 1892, 1906 *329*
Cato od. Briefe: s. Gordon, Th. 1756 *413*
Catt, Heinrich de: Unterhaltung. 1884 *488*
Catullus: Gedichte 1862 *681*
Cavour *552*
Cebes: Gemälde 1827 *680*
Celestin, Fr. J.: Russland 1875 *558*
Cellarius, Chf.: s. Universallexik. 1710 *398*
Cellius, Erhd.: Imagines prof. 1596–1603 *50*
— württ. Neujahr 1603 *511*
Censura, amica, in coll. elect. 1657 *202*
— censurae 1657 *202*
Censuren über die Abweisung 1842 *89*
Central: s. Zentral
Ceremoniale del Conclave 1758 *67*
Challandes: Prinzip d. Minor. 1894 *288*
Chalybäus, Heinr. M.: Entwurf e. Systems 1846 *32*
Chamberlain, H. St.: Grundlagen 1899 *407*
Chandler: Reisen in Griechenl. 1777 *542*
Channing: 2 Reden üb. Erhebung 1850 *36*
Chappuis, A. v.: Gewerbefreiheit 1842 *645*
Charakter d. Concordate, ü. d. 1853 *99*
Charakter unserer Zeit 1835 *285*
Charakterbilder, christliche 1904 *566*
Charakteristik, kz., d. Schriftchens 1826 *51*
Charitinus, Phil.: s. Assum, Joh. A. 1616 *511*
Charte, constitutionelle 1830 *267*
— s. a. Karte
Chassau: Traité des délits 1851 *23*
Chasot *572*
Chateaubriand *572*
Chateaubriand: Bonaparte 1814 *546*
Chausseegeldsbüchlen v. Stuttg. 1791 *656*
Chemie *612*
Chemins de fer de l'Europe (1862) *662*
(**Chemnitz:**) de ratione status 1647, 1761 *200*
Cherrier, Nic. J.: Enchiridion juris eccles. 1855 *63*
Chevalier, Mich.: Eisenbahnen 1838 *663*
Chile *412*
China *414. 405*
Chmel, Jos.: Gesch. Friedrichs IV 1840 *464*
— s. Urkunden, Briefe 1845 *464*
Choffin: s. Dictionnaire du voyag. 1770 *693*
Choppinus, R.: de domanio Franc. 1701 *364*
Christ, Ant.: D. Nationalgesetzgeb. 1842 *136*
Christian, Adolf H.: s. Curtius Rufus Q. 1855 *416*
— s. Dionysius Halik. 1838 f. *417*
— s. Isokrates 1832—36 *681*
— s. Philostratus d. Ae. 1855 *416*
— s. Xenophon 1828 f. *416*
Christiansen, C.: Qual. d. Strafe 1865 *191*
— Unmöglichkeit d. Todesstrafe 1868 *191*
— Würdigung der Einzelhaft 1859 *189*
Christentum *54. 57*
Christlieb, Fr. A.: Einleitg. i. Amtspraxis 1805 *362*
— Einleitg. i. Rechnungswesen 1805 *362*
— Realindex d. wirt. Gesetze 1815 *130*
Christlieb, Wilh. C.: Handbuch f. Beamte 1823 *121*
— Handb. ü. Handelsrecht 1837 *639*
— mögl. vollst. Verordn.-Samml. 1836 *38*
— s. Weisser, Joh. F. Chf. 1823 *639*
Christmann, Chr. D.: Gesch. d. Kl. Hirschau 1782 *527*
Christmann, Gg. A.: s. Burchard v. Ursperg 1790 *463*
Christmann, W. L.: Cabbala algebr. 1827 *613*
Christof Herz. z. Württ.: s. Begriff 1559 *85*
— Briefwechsel 1899 f. *510*
— — mit Vergerius 1875 *510*
Christoforo, Armeno: Reise 1895 *688*
Christoph, Otto: Wechselordn. 1849 *641*
Christus *56*
Chronicon coen. Montis Francor. 1698 *526*
— Sindelfingense 1836, 1890 *498 f.*
Chronik des Bickenklosters 1881 *540*
— Heilbronner 1895 *527*
— d. Wiener Kongresses 1814 *452*
— d. Stadt Stuttgart 1899 f. *536*
— vaterländische 1787—92 *449*

(Chronik,) volkswirtschaftliche 1899 f. *321*
— Zimmerische 1869 *499*
Chronologie *614*
Chun, Karl: a. d. Tiefen 1900 *609*
Chuquet *572*
Chuquet, A.: guerre 1870—71 1895 *455*
Cicero, Marcus T.: Werke 1828—61 *681*
— Epistolae ad diversos 1719 *681*
Circularschreiben Ritterdirectorii 1750 *211*
Civil: s. Zivil
Clamor, regii sanguinis 1652 *549*
Claproth, Just.: Entwurf 1773 f. *152*
— Grundsätze 1783 *275*
Clas, G.: geogn. Verhältnisse 1869 *608*
Claus, Joh. Gg.: Berichtigung 1838 *533*
— Forschungen 1837 *119*
— Recurs d. Gf. Hallberg 1836 *533*
Clausewitz *572*
Clauss, J.: Lehre v. Staatsdienstb. 1894 *296*
Clauss, Wilh.: Staatsb. als Abg. 1906 *695*
Clemens XI.: Bull u. Verdammnus 1713 *67*
— XIII.: Bref 1759 *443*
— XIV.: Breve betr. Jesuiten 1902 *102*
Clemens Kurf. v. Köln: Rescript 30. 11. 1758 *439*
Clemens August d. gr. Bekenner 1838 *82*
— Erzbischof v. Köln, verhaftet 1837 *81*
— — Sendschreiben 1838 *82*
— — vertheidigt 1838 *82*
Clemens, J.: Strafrecht u. Politik 1898 *179*
Clementina; Beiträge z. Beleucht. 1838 *82*
(Clemm, Heinr. W.:) Nachtisch 1766 *515*
Cless, David F.: Versuch 1806 f. *505*
Cless, Fr.: Grundzüge z. Entw. 1849 *88*
— Sonntagsfeier 1852 *109*
Cless, Fr. J.: s. Schoepff, Wlfg. A. 1735 *272*
Cless, Gg.: Impfung und Pocken 1871 *611*
— Versuch e. mediz. Topogr. 1815 *537*
Cleversulzbach *524*
Clodius, Joh. Chn.: s. Pithander 1738 *412*
Closener, Fr.: Strassb. Chronik 1843 *533*
Closs, C. Aug.: s. Kaisergeschichte 1856 f. *417*
— s. Victor, Sext. Aurel. 1837 f. *417*
Cocceji, Heinr. v.: Grotius ill. 1744 f. *295*
Cocceji, Samuel v.: s. Cocceji, Heinr. v. 1744 f. *295*
— Introductio 1748 *295*
— s. Projekt des Corp. jur. 1749 f. *152*
Code de commerce 1812 *644*
— criminel du Brésil 1834 *137*
— des délits (1796) *138*
— d'instruction criminelle 1812 *138*
— Napoléon 1808 *138*
— pénal 1812 *138*
— de police adm. 1810: s. Bodmann *302*
— de procédure civile 1809 *138*
— of criminal procedure 1850 *137*
Codex Germaniae diplom. 1732 f. *197*
— Italiae diplomaticus 1725 f. *551*
— Hirsaugiensis 1843, 1887 *498. 499*
— juris Bavarici 1841 *170*
— juris gentium diplom. 1693 *294*
(Codex) major tradit. Weingart. 1877 *540*
Coelibat *104*
Cöln s. Köln
Cohen, Art.: Kampf um adel. Güter 1903 *282*
— Verfall d. Adels 1902 *282*
Cohen, Gfr.: Verfassung u. GO. 1861 *291*
Cohn, Gust.: volksw. Aufsätze 1882 *193*
— Bundesgesetzgebung 1879 *270*
— Finanzlage d. Schweiz 1877 *559*
— Frauenbewegung 1896 *336*
— z. Gesch. und Politik 1900 *655*
— z. Politik d. D. Finanzwesens 1905 *118*
— System d. Nationalök. 1885 f. *324*
— Untersuchungen 1874 *663*
Cohn, S.: Finanzen d. D. R. 1899 *360*
Cohnfeldt, R.: Lehre v. Interesse 1865 *164*
Colditz, H. F. C.: s. Blackstone 1820 *137*
Collectanea Livonica 1701 *594*
Collectio nova: s. Consilia 1731 f. *131*
Collection einig. Schr. v. geistl. Gbk. 1728 *94*
Collegium, d. deutsche, in Rom 1843 *111*
— electorale 1657 *202*
— reliquor deputatorum 1657 *202*
Colloredo, Rudf. v.: Schreiben v. 20. Juni 1757 *430*
— — v. 24. 25. Dez. 1757 *432*
— — v. Dez. 1761 *447*
Collyer, Jos.: s. Erdbeschreibung 1777 *410*
Colomb, E. v.: s. Blücher 1876 *571*
Commando d. Kronpr. v. Württ. 1841 *519*
Commentarius was Reichstag sei 1780 *205*
Commission: s. Kommission
Commun: s. Kommun
Compendium Antiphonarii 1898 *110*
— historiae ecclesiasticae 1703, 05 *62*
— juris matrimonialis 1750 *156*
Competenz d. Nordd. Bundes 1870 *229*
Comte, C.: s. Nationalökonom 3 *320*
Concilium Tridentinum, sacros. 1781 *67*
Conclusum: vergl. Kreisconclusum, Reichshofratsconclusum, Reichstagsconclusum
— conferentiae circ. Bav. 1758 *437*
— in conferentia evangelicorum 1719 *92*
— — — 19. 12. 1722 *486*
— corporis Evang. 29. 11. 1758 *438*
Concordat: s. Konkordat
Concordia; christl. Bekanntnus 1660 *65*
Condet, Jehan de: Gedichte 1860 *694*
Conduite du Roi c. Electeur 1758 *440*
Conférence internationale 1885 *287*
— s. a. Konferenz
Confessio od. Bekenntnüs 1730 *64*
— Christophori 1561 *86*
— piae doctrinae 1552 *86*
— fidei invariata 1730 *64*
Confession: s. Konfession *64. 65*
Confirmation: s. Konfirmation *246*
Conflict: s. Konflikt *84*
Congrès de Paris 1856 *453*
Conrad, Johs.: Grundriss 1897 f. *324*
— s. Handb. d. pol. Oek. 1896 *324*
— s. Handwörterbuch 1895 f. *695*
— s. Jahrbücher f. Nat.Oek. *321*

Conrad, J.: Stellung d. Idw. Zölle 1900 *650*
— neue agrarpol. Werke 1901 *622*
Conrad, Karl: Organisation 1904 *333*
Conrad, Mich. G.: Uebermensch 1895 *473*
Conring, Herm.: Censura diplom. 1760 *539*
— de ducibus 1643 *208*
— s. Hopper, J. 1656 *121*
— s. Machiavelli 1686 *274*
— de origine juris Germ. 1695 *135*
— de urbibus Germanicis 1642 *299*
Conservateur; Revue 1868 *296*
Considerations sur les afaires 1734 *423*
Considerationes de rege Roman. 1751 *203*
Consilia et responsa Tubing. 1731—50 *131*
— seu responsa 1569 *483*
Constant, Vict.: Preussen 1866 *228*
Constantini, E: Kassenwesen 1903 *384*
Constitution de la Républ. Franç. 1795 *266*
— s. Konstitution
Constitutiones atq. leges Ill. Coll. 1597 *49*
Consulent s. Konsulent 1830 *643*
Conta, v.: Ausweisung 1904 *312*
Contra principia negantem 1817 *260*
Contre-avis au lecteur 1750 *583*
Contzen, Heinr.: z. Würdigung 1870 *125*
Convention, badische 1860 *77*
— entre le roi de France 1786 *435*
— secrette 1799 *518*
Conversationslexikon s. Konversationsl.
Conz, Em.: Gedenkblätter 1885 *519*
Conz, Karl Phil.: Nik. Frischlin 1791 *576*
— s. Gemmingen 1821 *675*
Copia kurköln. Circularreskripts 1758 *437*
— epistolae amici 1690 *209*
— d. Garantie 1720 *486*
— d. hessisch. Promemoria 1759 *443*
— kais. Reskripts an Kais. Kom. 1721 *92*
— kais. Maj. Reskripts an Preuss. 1723 *93*
— Rescripti commissorii 1723 *93*
— kais. Reskripts 6. 9. 1761 *447*
— nassauischen Reskripts 1757 f. *431*
— preuss. Reskripts v. 4. u. 18. 10. 1756 *425*
— — v. 12. 7. 1757 *435*
— kais. Maj. Schreibens 1650 *194*
— Schreibens u. Extrakt 1758 *437*
— — e. Freundes 1758 *437*
— — v. I. Maj. in Engelland 11. 1. 1757 *428*
— — an Ihro . . . 31. 8. 1761 *447*
— — d. Schwäb. Kreises 1743 *207*
— — an Nürnberg 11. 11. 1758 *438*
— — aus Stuttgart 1689 *512*
— — d. Königin v. Ungarn 1744 *207*
— —, welches an kais. Maj. 1680 *484*
— — d. d. Würzburg 1758 *437*
— Vorstellungsschreiben 1745 *207*
Copie delle commissioni 1553 *86*
— de la declaration 12. 2. 1762 *447*
Cornelius (Peter) *572*
Cornicelius, Max: s. Treitschke, H. 1897 *126*
Coronelli: s. Geschichtskalender 1698 *549*
Corpus Evangelicorum *60. 97*
Corpus juris cameralis 1724 *216*
— juris canonici 1747, 73 *61. 695*
(Corpus) juris civilis 1652, 1756 *134*
— — — deutsch 1831 f. *134*
— — confoederationis 1858 f. *218*
— — feudalis v. Lünig 1727 *161*
— — — v. Senckenberg 1772 *161*
— — germanici v. König 1760 f. *196*
— — — v. Gerstlacher 1784 f. *196*
— — — v. Michaelis 1825 *196*
— — — v. Emminghaus 1844 f. *196*
— — militaris 1674, 1724 *393*
— — reichsritterschaftliches 1707 *210*
— — venatorio-forestalis 1702 *627*
— novum, constit. Pruss. 1822 *129*
Correspondenz: s. Korrespondenz
Cortes, Donoso: s. Politik, z. kath. 1850 *68*
Cortrejus, A.: Corpus juris 1707 f. *195*
— Observata ad I. P. W. 1735 *195*
— Ernst L.: Vita Adami Cortreji 1709 *527*
Corvin, Otto v.: Einzelhaft 1857 *189*
— Pfaffenspiegel 1885 *59*
Cosack, Kon.: Lehr. d. D. b. Rech. 1897 f. *150*
— Lehrb. d. Handelsrechts 1898 *643*
— Staatsrecht v. Hessen 1894 *238*
Cosel, E. v.: Gesch. d. pr. Staats 1869 f. *488*
Coster, J.: Gesch. Luxemburgs 1869 *552*
Cotta *24. 573*
Cotta, Bernh.: Deutschl. Boden 1854 *607*
— Deutschl. Bodengestaltung 1851 *460*
(Cotta, Chf. F.:) dem Andenken 1782 *509*
(—) Beitr. z. Gesch. d. Glaubensregl. 1789 *87*
— s. Journal, Strassburg. polit. 1792 *24*
— Kurwürdigkeit Wirtenbergs 1785 *203*
(—) Reichs- Erz- Bannerherrnamt 1785 *204*
— s. Staatsliteratur, deutsche 1790 f. *193*
Cotta, H.: Anweis. z. Waldbau 1828 *628*
Cotta, Joh. F. v.: Bericht 1824 *382*
— s. Schiller: Briefwechsel 1876 *597*
— Vortrag 1815 *258*
Cottu: s. Hornthal, Joh. P. v. 1821 *137*
Courier, deutscher 1834—42 *25*
Cournot, A. A.: Grundlehren 1849 *613*
Courtin, Karl: Wechselordnung 1849 *641*
Cousin, Vict.: Ber. üb. d. Zust. 1832—37 *34*
Cox, H.: Staatseinrichtungen 1867 *268*
Coxe, W.: Reise durch Polen 1786 f. *415*
Crailsheim, Stadt *524*
Cramer, J.: Hohenzollern 1873 *483*
— die 5 franz. Gesetzbücher 1842 *138*
— Sammlung v. Gesetzen 1842 *129*
— s. Busch: Zusammenstellg. 1842 *129*
Cramer, Joh. U. v.: Hauptreg. 1768, 74 *132*
— Institutiones juris cam. 1769 *217*
— Nebenstunden 1755—79 *132*
— Observationes juris univ. 1758—72 *132*
— academ. Reden 1765 *134*
— Vindiciae juris venandi 1740 *628*
Cramer, Max E.: Württ. Lehranst. 1892 f. *43*
Cranach (Lucas) *573*
Cranz, Aug. F.: Fragmente 1790 f. *449*
(—) Gallerie d. Teuffel 1776 f. *689*
(Creutz, Fr. K. K. v.:) Geist d. Ges. 1767 *113*
Crevier: s. Rollin, Ch. 1770 *417*

Crichton, Alex.: Clima d. Urwelt 1825 *607*
Cridge, A.: prop. Represent. 1894 *288*
Criminal: s. Kriminal
Crispi b. Bismarck 1894 *570*
Crome, Aug. F. W.: Wahlcapitulat. 1791 *203*
Crome, Heinr. W.: Ideen 1807 *322*
Crome, Karl: s. Zachariae, Karl S. 1894 f. *138*
(**Cronberger**, Chn. Th.:) Wegweis. 1827 *534*
(**Croneck**, Joh. F. v.:) der Krieg 1757 *434*
Crüger, Hans: s. Parisius, Ludolf *342*
— Vortrag üb. Genossensch. 1899 *651*
Crusius, Mart.: s. Acta et scripta 1584 *86*
— Annales Suevici 1595 f. *498*
— schwäb. Chronik 1733 *498*
— de comitibus Calv. 1759 *572*
Cunibert, Fz. v.: Abhandlung 1785 *660*
Curie, römische, im Kampf 1838 *83*
Curti, Th.: Resultate d. Referend. 1898 *270*
Curtius (Ernst) *573*
Curtius, Ernst: griech. Geschich. 1858 f. *417*
— unter 3 Kaisern 1889 *573*
Curtius, Karl F.: Handb. d. Civilr. 1846 f. *153*
Curtius Rufus, Q.: That. Alexand. 1855 *416*
Cushing, L. S.: Handbuch 1852 *291*
Custance, G.: Darstellung 1827 *267*
— s. Nationalökonom 2 *320*
Custine, A. de: la Russie 1843 *558*
Cuvier: Ansichten v. d. Urwelt 1822 *607*
Cynosura eccles. 1658 an: Kircheno. 1666 *85*
Cypern *413*
Cyprian, E. S.: Historia d. A. Conf. 1730 *65*
Cyrillus: Spec. sap.: s. Fabelbüch. 1880 *682*
Czoernig, Karl v.: Abg. v. Uebertr. 1869 *376*
— Darstell. d. Einrichtungen 1866 *359*
— statist. Handbüchlein 1861 *555*
— Oesterreichs Neugestaltung 1858 *556*

D.

Dach, Simon: Gedichte 1876 *688*
Dade, Heinr.: Agrarzölle 1900 *650*
— s. Roscher, Wilh. 1903 *322*
Daehnhardt, O.: s. Spangenberg 1896 *689*
Dänemark: Geographie, Geschichte *543*
Krieg von 1864 *454*
Landwirtschaft *617*
Staatsrecht *266*
Däzl, G. A.: Anleitung 1824 *645*
Dahlmann, Fr. Ch.: kl. Schriften 1886 *573*
(—) Denkschr. der Prälaten 1840 *492*
— Gesch. von Dänemark 1840 f. *543*
— Gesch. der engl. Revolution 1844 *549*
— s. Gutachten d. Jur.-Fakult. 1839 *479*
— Politik 1847 *124*
— s. (Stüve) Verteidigung 1838 *479*
Dahn, Felix: Attila 1888 *689*
— Bataver 1890 *689*
— Bissula 1883 *689*
— Erinnerungen 1890 f. *573*
— Hz. Ernst 1902 *689*
— deutsche Geschichte 1883 f. *463*
— Kampf um Rom 1893 *689*
— d. schlimmen Nonnen 1886 *689*
Dahn, Felix: Urgeschichte 1881 f. *463*
— Weltuntergang 1889 *690*
Dalcke, A.: Entwurf e. St.P.O. 1865 *182*
Dalimil: Chronik v. Böhmen 1859 *556*
Dalloz, A.: s. Dictionnaire génér. 1841 *138*
Dalmatien *542*
Dalwigk *573*
Dalwigk, Karl F. A. Ph. v.: Volksrepräsentation 1814 *284*
Damaschke, Adf.: Aufgaben 1901 *300*
— Gemeindesozialismus 1901 *300*
— Gesch. d. Nationalök. 1905 *317*
Dambach, Oskar: Schramberg 1904 *533*
Dambach, Osk.: Musterschutzges. 1876 *166*
Damianitsch, M.: s. Fueger-Wessely 1859 *139*
Dammer, Otto: s. Handb. d. Arbeiterwohlfahrt 1902 *332*
Dampfkesselrevisionsverein. Geschäftsbericht 1900 *637*
Dangelmaier, Jak.: Anleitung 1817 *306*
— Gesundbrunnen Wirtembgs 1820 f. *612*
— s. Journal, patriot. 1817 f. *519*
Daniel, Eremita: Iter german. 1637 *457*
Daniel, Adf.: Ges. betr. Abänder. 1852 *279*
— Gewerbeordnung f. Württ. 1844 *639*
— Verehelichung 1852 *156*
Daniel, Auguste: s. Thayer, Will. M. 1882 *577*
Daniel, Herm. A.: ill. kl. Handb. 1898 f. *397*
— Deutschland 1869 f. *460*
(**Daniel**, W.:) Processnoth 1848 *172*
Daniel, Wilh. F.: Kann nicht jeder Taubstumme 1824 *52*
Daniels, Alex. v.: Grundsätze 1849 *139*
— Handb. d. Reichsgeschichte 1859 f. *193*
— Lehrb. d. preuss. Privatrechts 1851 f. *152*
— System d. Civilrechts 1866 *153*
— — d. Civilprozessrechts 1849 *138*
Daniels, Gfr.: s. Code de commerce 1812 *644*
— s. Code d'instruction criminelle 1812 *138*
— s. Code de procédure civile 1809 *138*
Dank d. Bürgerfreund Kniestedt 1794 *587*
Dankwardt, H.: Nationalökon. 1857 f. *114*
Dann, Jak. H.: s. Moser, Joh. J. 1738 *273*
Dann, R.: s. Monatschrift 1860 *174*
Dante *573*
Danz, des Dodes 1876 *686*
Danz, Erich: Auslegung d. Rechtsgeschäfte 1906 *145*
(**Danz**, Wilh. A. F.:) freim. Betracht. 1797 *253*
(—) Etwas üb. d. Ausschüsse 1797 *253*
(—) Gedanken ü. d. Prinzip 1796 *379*
— Handb. d. D. Privatrechts 1799 f. *148*
(—) Vorschläge 1797 *254*
Dapp, Ludw. F.: Versuch 1829 *167*
Darjes, J. Gg.: erste Gründe 1756 *122*
Darlegung d. Motive 1840 *477*
— d. gepflog. Unterhandl. 1842 *84*
— d. Verfahr. d. preuss. Reg. 1837, 38 *81*
— d. Verhältn. der EB. 1841 *633*
Darstellung, aktenm., d. Umtriebe 1839 *520*
— — d. verbrech. Unternehm. 1839 *132*

(Darstellung,) aktenm., d. Ursach. 1790 *553*
— — d. Verhandlungen 1842 *89*
— d. neuest. Begebenheiten 1790 *553*
— — — 1831 *520*
— d. Betragens d. Landstände 1815 *257*
— d. Betragens d. Reichsfürsten 1816 *283*
— beurkundete, d. Staatsverw. 1805 *491*
— bildliche, d. Materialverwend. 1862 *656*
— — d. Verkehrs 1858, 60, 63 *656*
— d. Ergebnisses d. Justizges. 1871 *148*
— erläuternde, d. kais. Patents 1852 *379*
— freymüthige, d. Adels 1798 (Pahl) *282*
— geschichtl., d. kirchl. Verhältn. 1854 *85*
— — d. Schritte 1816 *697*
— leichtf., d. kath.-kirchl. Streitigk. 1853 *77*
— d. Organismus d. Staatsverw. 1820 *298*
— pragmat., d. Separatfriedens 1795 *452*
— praktische, auf was Art 1797 *381*
— d. Reform ü. Ehescheid. 1844 *157*
— urkundl., d. Thatsachen 1838 *82*
— d. Verf. d. preuss. Regierg. 1838 *84*
— d. Verhältnisse u. Besold. 1845 *279*
— d. Verhältn. d. Neckarschiff. 1836 *657*
— d. Wesens u. Wirkens 1834 *352*
— d. Zustandes d. Landmiliz 1796 (Hehl) *393*
— d. staatswirtsch. Zustandes 1820 *360*
Darstellungen a. d. württ. Gesch. 1904 f. *498*
Dartuung, gründl., d. Successionsr. 1707 *513*
— kurze, u. Bericht 1621 *466*
Darwin, Gg.: Ehen zw. Geschwisterkindern 1876 *610*
Darwinismus *606*
Datt, Joh. Ph.: de pace publ. 1698 *200*
Daubenton: Katechism. d. Schafz. 1784 *620*
Daude, P.: Reichsg. betr. Urheberr. 1907 *696*
— Strafprozessordnung 1901 *179*
Daumer, Gg. F.: Charakteristiken 1870 *32*
Daunou: Was wollen d. Völker 1823 *123*
Davout *546*
Dayot, A.: s. Faber d. Faur 1897 *519*
Deahna, Aug.: s. Führ. d. d. Anstalt. 1895 *537*
Debes, Ans.: bayr. Hypothekbk. 1836 *349*
Deciones elect. Saxonicae 1681 *153*
Decker, Joh. Ch.: Dankrede 1756 *427*
Declaratio regis Christianissimi 1761 *446*
— — Sueciae 1761 *446*
Déclaration derjenigen Gründe 1756 *424*
— Sr. Maj. v. Preussen 21. 7. 1757 *431*
— préliminaire 1778 *249*
— qui a été faite aux cours 1762 *447*
Declarationen, zwei merkwürd. 1757 *434*
Decouverte, nouvelle, de fourberie 1740 *485*
Decretales Gregorii IX. 1573, 1584 *60*
Decretum Gratiani 1584 *61*
Deductio, in jure et f. gegründ. 1695 *210*
— fundamentorum (1708) *248*
— jur. domus Wirtemb. 1683 *484*
Deduktion, allergehorsamste 1692 *210*
— d. Besteuerungsrechts 1796 *379*
— gründliche, jedoch bescheid. 1701 *594*
— — gg. Regalität d. Jagden 1741 *628*
— — dass d. Reichspanneramt 1693 *204*
Deduktionsbibliothek 1778—83 *112*
Deduktionssammlung v. Reuss 1785 f. *196*
Deffner, Karl: s. Handelsvertrag, franz.-preuss. 1863 *649*
Definitivfriedenstraktat 15. 2. 1763 *448*
Degener, Herm. A. L.: s. Wer ist's 1905 *563*
Degener, R.: Justizorganisationsg. 1850 *128*
Degenfeld (Chf. Martin v.) *573*
Dehlinger, A.: Besteur. d. Aktieng. 1904 *373*
Dehlinger, Joh.: s. Nepos 1827 *416*
Dehn, Paul: Grossbazare 1899 *651*
Deimling: s. Deutschl., üb. seeisch. 1903 *328*
Deinach: Luft, Lage 1789 *537*
Delbrück (Rudolf) *573*
Delbrück, Frdr.: z. Jugendgesch. 1904 *489*
Delbrück, H.: hist. u. pol. Aufs. 1887 *573*
— s. Pertz, G. H. 1880 *578*
— s. Staatsarchiv 1881—94 *294*
Delbrück, Rudf.: Artikel 40 1881 *229*
Delectus, septimanarius 1712 f. *197*
Deliberanda, welche i. Verfolg 11. 3. 1757 *429*
Delitti: s. Beccaria 1766 *187*
Delitzsch, Fr.: Babel u. Bibel 1903 *56*
— Zweit. Vortrag üb. Babel u. Bibel 1903 *56*
— Babel u. Bibel, ein Rückblick 1904 *56*
— Babel u. Bibel, Schlussvortrag 1905 *56*
— im Lande d. Paradieses 1903 *413*
Delius, C.: Plan v. Berlin 1875 *523*
Delius, Hans: Haftpflicht 1901, 04 *277*
Delius, M.: Uebers. d. pr. Kirchenr. 1856 *84*
Delling, Gg. v.: s. Verhdl. v. Bayern (Register) 1831, 34, 37, 40 *235*
Demagogen *271*
Demian, Joh. A.: Darst. d. Rheinl. 1820 *490*
— Darstell. d. österr. Monarchie 1804 f. *554*
— Geographie v. Baden 1820 *474*
(—) Merkwürd. v. Stuttg. 1814 *534*
Demme, Wilh. L.: Ges. gg. Nachdr. 1838 *165*
Demokratie *270*
Demonstration, kurze doch klare 1749 *582*
Demosthenes Werke 1839 f. *681*
Dempflin, Karl L.: Einrichtung 1849 *185*
— Hülfsbeamtenwesen 1833 *279*
Denifle, Heinr.: Luther 1904 f. *590*
Denkendorf *524*
Denker, Wilh.: 5 Gespräche 1817 *260*
Denkmäler *674*
Denkmäler d. provenç. Lit. 1856 *694*
Denkmal, christl., d. Landtags 1739 *250*
— hist., d. Fürsehung 1728—99 *529*
— d. reinsten Hochachtung 1793 *582*
— d. Todesfeyer 1819 *521*
Denkschrift, betr. Aenderung 1905 *664*
— d. württ. Altert.-Vereins 1893 *497*
— f. Aufhebung d. Cölibates 1828 *104*
— üb. d. Auflehn. d. rhein. Episcop. 1853 *90*
— betr. Ausnützung 1883 *632*
— z. Begründung d. Antrags 1861 *482*
— z. Begründung d. Forderung 1899 *376*
— z. 40jähr. Bestehen 1905 *343*
— betr. Dienst- u. Ruhezeit 1905 *672*

Denkschrift über Eisenbahnbau:
betr. Ehingen–Ulm 1846 *669*
betr. Friedrichshafen–Ulm 1842 *644*
betr. Göppingen–Gmünd 1901 *670*
betr. Künzelsau 1866 *668*
betr. Lauterthal 1863 *665*
von Marbach betr. Murrthalb. 1864 f. *667*
betr. Munderkingen–Biberach 1902 *671*
einer Schwarzwaldbahn 1863 *667*
betr. Tübingen–Herrenberg 1891 *668*
betr. Welzheim 1899 *670*
betr. Wiesensteig 1895 *669*
betr. Wilhelmsdorf 1901 *670*
nach Wildbad 1863 *667*
nach Wurzach 1864 *667*
üb. d. Eisenbahnwesen 1842 *665*
üb. Entwicklg. d. Fortbild. 1883–95 *52*
üb. Entw. bet. Freih. d. Religions. 1905 *100*
Entwurf Rhein-Elbekanal 1899 *658*
– d. Episcop. d. oberrh. Kirchpr. 1851, 53 *90*
z. Eröffn. d. Bahn Amstett.-Gerst. 1906 *671*
– — Vaihingen-Enzweihingen 1904 *671*
z. Errichtung einer Reformschule 1905 *44*
d. Erzbischöfe etc. in Würzburg 1848 *98*
d. Erzbischofs v. Freiburg 1860 *78*
z. Feier d. Privatfeuerversich. 1903 *353*
z. Feier d. Einweihung d. Polyt. Schule s. Leins 1864 *675*
z. Jubelf. d. Catharinenst. 1868 *537*
üb. d. Kartellwesen 1905–07 *344*
kurze, üb. Besoldungsverhältn. 1867 *105*
neueste, d. Württ. Regierung 1844 *89*
üb. Pflege d. Kunst 1877 *674*
d. Prälaten u. Rittersch. 1840 *492*
– üb. d. Privatschulwesen 1904 *37*
– üb. Reform d. Personentarife 1906 *664*
— über Ref. d. dir. Steuern 1896, 97 (v. Buchenberger) *367*
– üb. d. Reform d. Volksschullehrerbildung 1895 *41*
d. bad. Reg. (Rheinzölle) 1859 *657*
bezgl. Revision d. literar. Rechtsverhältn. 1841 *165*
üb. d. Resultate d. Handelsvertr. 1862 *648*
e. Stadtschreibers 1818 *278*
d. heil. Stuhles 1838 *82*
– üb. Vermind. der Hochwasser 1883 *633*
üb. Censur in Deutschland 1841 *23*
üb. Zollwesen 1831 *646*
Denkschriften, 3 österreichische 1858 *657*
d. German. Nat.-Museums 1856 *531*
Denkwürdigkeiten *422. 566*
Denkwürdigkeiten u. Erinner. e. Arbeiters 1904 *332*
neue, d. gegenw. Geschichte 1764 *420*
eines württ. Offiziers 1900 *519*
– d. d. Reformationsgeschichte 1817 *86*
Dennert, Eberh.: Christus 1904 *58*
Denzel, Bernh. G.: Erfahrungen 1836 *40*
Denzin, C. L. O. V.: Baupolizei 1865 *309*
Deportation *189*
Dernburg, B.: kolon. Lehrjahre 1907 *698*
– Zielpunkte 1907 *698*
Dernburg, Heinr.: Abhandlungen 1849 *13*
— Lehrbuch d. preuss. Privatr. 1871 f. *75*
— Pandekten 1884 f. u. 1896 f. *135*
– d. bürgerl. Rechts 1904 f. *150*
— Vormundschaftsrecht 1875 *167*
Descartes *33*
Description des fêtes 1792 *63. 64. 5*
Designatio restituendorum 1650 *194*
Despotismus *270*
Dessáry, A.: Grundzüge 1855 *363*
Destouches, Js. v.: Verfall d. Städte 1803 *2*
Destutt de Tracy: Commentaire 1819 *1*
— s. Nationalökonom i. 2. *319*
Detmold, Joh. H.: Randzeichn. 1844 *6*
Dettinger, Chr.: s. 4 Predigten 1845 *6*
Deubner, Hel.: s. White, Andr. D. 1906 *6*
Deuschle, Jul.: s. Plato 1859 *31*
Deutsche im Ausland *411. 462. 699*
Deutschkatholiken *76*
Deutschland
Bund, deutscher *218*
Einheitsbestrebungen *461*
Finanzen *366. 698*
Frage, deutsche *220. 228*
Geographie *456*
Geschichte *456. 457. 460*
Frühzeit *463*
Mittelalter *463*
Neuzeit *420. 465*
Neueste Zeit *450. 468*
Gesetzsammlungen *128*
Karten *457*
Kirche und Staat *91*
Kolonien *327. 419*
Krieg von 1866 *454*
— von 1870 *454*
Kriegswesen *387*
Kulturgeschichte *461*
Landwirtschaft *617*
Literatur *686*
Literaturgeschichte *684*
Politik *229. 696*
Regierungsform *461*
Reisen *457*
Sprache *684. 685*
Staatsrecht
altes Reich *192*
Bundesstaat *218*
neues Reich *226. 697*
Stämme *462*
Statistik *456. 459*
Steuern *366*
Wörterbücher *683*
Zölle *378*
Deutschland i. geogr. stat. Bezieh. 1814 *459*
— od. Briefe 1826 f.: s. Weber *457*
— u. d. Civilisation 1852 *225*
— u. Dänemark 1858 *493*
i. s. tiefen Erniedrigung 1906 *469*
— das liberale 1831 *24*
— um Neujahr 1870 *229*
— u. d. Repräs. Verf. 1838 *285*

(Deutschland,) d. überseeische 1903 *328*
Deutschtum *462. 699*
Devezin, M.: Nachr. ü. Aleppo 1804 *413*
Devisen *561*
Deycks, Ferd.: s. Ludolph 1851 *413*
Deym, Frdr. v.: Vorschläge 1851 *626*
D'Hondt, Vict.: Exposé 1885 *287*
· Système prat. 1882 *287*
Diaetophilus: s. Drais v. Sauerbr. 1821 *314*
Diakonissen *340. 341*
Dialekt, schwäbischer *691*
Diamant, L.: Proport. Wahlsyst. 1896 *289*
Diarium d. Belagerung v. Breslau 1758 *439*
— Herrnhuthianum 1748—53 *74*
— vollständ., v. d. Wahl Caroli VI. 1712 *202*
— — — Caris VII. 1742 f. *202*
— — — Francisci 1746 *202*
Dibelius, W.: s. Handb. d. Deutscht. *462*
Dibold: Bemerkg. ü. Einrichtg. 1827 *353*
Dichtkunst *680*
Dichtungen d. 16. Jahrh. 1874 *688*
Dichtungen
deutsche *686*
griechische und lateinische *680*
romanische *694*
schwäbische *691*
Dictionnaire général 1841 f. *138*
— le grand, historique 1731 f. *405*
— nouveau, allemand-français 1789 *693*
— nouveau, du voyageur 1770 *693*
Diderot *573*
Diderot, Denis: d. Nonne 1901 *690*
Diefenbach, J. G.: jüd. Professor 1821 *336*
— Prüfung d. Judenth. 1823 *336*
Diefenbach, J.: Arbeiterfrage 1872 *331*
Dieffenbacher, J.: deutsch. Leben 1899 *461*
Diehl, Af.: s. Urkundenb. Essling. 1899 *525*
— s. Dreytwein, Dion. 1901 *525*
Dienerbuch, württembergisches 1877 *500*
Dienstanweisung f. StSchkasse 1895 *382*
Dienstbarkeiten *155*
Dienstbotenordnung v. Hamburg 1898 *160*
Dienstentlassung *275*
Dienstentlassungsgeschichte d. Frh. v. Wöllwarth 1803 *605*
Diensthandel üb. den 1786 *277*
Dienstinstruktionen f. Forstpers. 1818, 22 *631*
Dienstordnung f. d. Militärgerichtsst. 1900 *394*
Dierauer, Johs.: Gesch. d. Eidgenoss. 1887 f. *559*
Dienstzeit, zweijährige 1862 *391*
Dierdorf (Klosterbau 1755) *95*
Dies Buch gehört d. König 1843, 52 *689*
Dieterich, Jh. W.: s. 7 Leichpredigt. 1699 *695*
— s. 4 Leichpredigten 1697 *586*
— s. 2 Leichpredigten 1699 *576*
Dieterich, Karl: Bauernkrieg 1840 *465*
Dieterich, Mich.: Beschreib. v. Ulm 1825 *539*
Dieterich, Udo W.: s. Oscar v. Schwd. *188*
Dieterichs, Jh. G. N.: s. Phytanth. 1739 f. *609*
Dieterici, Karl F. W.: Hdb. d. Stat. 1861 *487*
— s. Mitteilungen 1854 f. *487*
— stat. Uebersicht 1838 f. *460*
Diether, Ch. L.: s. Hemmersam 1663 *408*
Dietrich, Chn.: Privat-Erbauungsg. 1903 *67*
Dietrich, Joh. W.: s. Dieterich *576*
Dietter, Ferd.: Vergeltung 1840 *519*
Dietz, Joh. Chn.: s. Benner, Jh. H. 1742 *73*
Dietz, Rud.: Gewerbe in Baden 1863 *475*
Dietzel, R.: Staatsrechn.-Kontrolle 1896 *359*
Diez, Karl A.: s. Howe 1847 *188*
— Vorzüge d. Einkerkerung 1842 *188*
— Verwalt. d. Strafanst. 1857 *189*
Diez, Max: Klaiber 1893 *587*
— Schiller 1905 *598*
— Unterschied Erkenntnis 1893 *33*
— Fr. Vischer 1899 *604*
Dieze, Joh. A.: Gesch. v. Spanien 1774 *560*
Diezel, Gust.: Deutschland 1852 *225*
— Frage d. D. Zukunft 1854 *225*
— Frankreich 1853 *544*
— Politische Resultate 1857 *225*
Differentiae inter politicen 1659 *422*
Differenzgeschäfte *349*
Dillenius, Ferd. L. J.: Weinsberg 1860 *540*
— s. Appianus, Alex. 1830 *417*
Dillmann (Christian) *573*
Dillmann, Chn. v.: Astronom. Br. 1892 f. *607*
— Idee d. Realgymnasien 1872 *44*
— Mathematik 1889 *44*
— Realgymnasium 1896 *44*
— Schulmeister v. Illingen 1901 *507*
— Volksbildung 1862 *44*
Dilthey, J. F. K.: s. Cicero, M. T. 1829 *681*
Dingelstedt, Fz.: Blätt. a. Nachlass 1891 *573*
Dio Cassius: röm. Gesch. 1831 f. *417*
Diodorus Sic.: Hist. Bibliothek 1831 f. *416*
Dionysius v. Halik.: Werke 1827 f. *417*
Diplomatie *295. 296*
Diplomatik *561. 696*
Diskurs von Landständen 1709, 10 *284*
— treuhertziger 1625 *466*
— ungegr., v. Landständen 1711 *284*
— wohlmeinender, warhaffter 1616 *102*
Diskurse, 21 A. C. 1748: s. Zinzendorf *75*
Dispensation i. Staatsrecht *274*
Disputationes jurid. Tubing. 1694 *119*
Dissertationes, de jure Augusti 1729 *552*
Dissidenten *66*
Kinder *53*
Disziplin, kirchliche *109*
parlamentarische *292*
Disziplinspatent f. Execut.armee 1757 *431*
Ditmar, W.: Handb. üb. Strafrecht 1866 *369*
— Handbuch üb. d. Zollgesetzgeb. 1858 *378*
— Sammlung d. (Zoll-)Gesetze 1847 *378*
Divination auf d. Landtag 1833 *264*
Dix, A.: Slaventum in Preussen 1898 *557*
(Dizinger, Karl F.:) Beiträge z. Beantw. 1796 *252*

Dizinger, K. F.: Beiträge z. Gesch. 1834 *515*
(–), Deduktion d. Besteuer.-R. 1796 *379*
– Denkwürdigkeiten 1833 *519*
Dobel, Fr.: Memmingen 1577 f. *530*
Dochow, Fz.: Arbeitskammern 1904 *333*
Documenta ad ill. Conc. Vatic. 1871 *69*
redditus monaster. 1636, 1720 *87*
Döbereiner, Fz.: Cameralchem. 1851 f. *612*
Döhl, C.: Konsulwesen 1873 *296*
— Polizeiverwaltung 1866 *303*
– Repertorium d. Baurechts 1867 *309*
– Straf- u. Excecutionsg. 1867 *303*
Döhler, Jak. F.: Abhand. v. Domänen etc. 1775 *364*
— Abhandl. v. Regalien 1775 *274*
— Entwurf e. Reglem. 1767 *275*
Döllinger (Ignaz) *573*
Döllinger, G.: Sammlung d. bayr. Verord. 1835 f. *127*
Döllinger, Ign. v.: kl. Schriften 1890 *55*
– akad. Vorträge 1888 *573*
Briefe u. Erklärungen 1890 *70*
— Kirche u. Kirchen 1861 *69*
— d. Papst u. d. Concil 1869 *69*
– Papstfabeln 1890 *67*
– Papstthum 1892 *69*
Dömming, A. v.: Rechtsstellung 1901 *109*
Dönniges, H. F.: preuss. Gesetzg. 1849 f. *617*
— Landkulturgesetzgebung 1843 f. *617*
Dönniges, W.: Schiffahrts-Akte 1848 *657*
– d. D. Staatsrecht 1842 *193*
Dörkes, Wilh. N.: Immunität 1907 *292*
Dörner, Chn. H.: s. Arrianus 1829 f. *416*
— s. Cicero, Marc. T. 1842–58 *681*
(Dörpfeld:) d. Mittelstand 1853 *40*
Dörr, A.: Beiträge 1842 *222*
(Dörtenbach, Gg.): d. Abg. d. OA. Calw 1831 *264*
– Familie Dörtenbach 1896 *574*
Dohm, Chn. W. v.: Denkwürdigk. 1814 f. *574*
Dogmatik *57*
s. Kämpfer, Engelb. 1777 *414*
– s. Materialien f. d. Stat. 1777 f. *420*
s. Necker, J. 1781 *363*
Dohme, Rob.: unter 5 preuss. Königen 1901 *489*
Doineau, Prozess *133*
Dokumente z. Gesch. d. Wirtschaftspolitik 1889 f. *317*
Donauer, Joh. Chr.: s. Florinus 1751 *274*
Doll, K. v.: Ges. ü. Gemeindeang. 1886 *307*
– s. Klumpp, Gust. A. 1894 *353*
Dollfus, Charl.: 19. siècle 1865 *450*
Dollmann, Karl F. v.: s. Gesetzgebung d. Kgr. Bayern 1855 f. *151*
– Kommentar z. StGB f. Bayern 1862 f. *181*
– Strafprozessgesetz 1857 *180*
Dolmetsch, H.: s. Marienkirche 1902 *532*
Dolmetscher, jüdischer 1735 *693*
Dolp, D. E.: Ausführ., dass Nördli. 1760 *531*
Dolus *186*
Domänen *363*
Domin-Petrushevecz, A. v.: Rechtsgesch. 1869 *139*
Domkapitel *101, 107, 209*
Donativgelder *249*
Donau: Allgemeines *480*
Schiffahrt *657*
Städte *206*
Donauer, Joh. Chi.: s. Florinus Fr. Ph. 175[illegible] *274*
Donauschiffahrtsfrage 1858 *657*
Donauwörth *524*
Donau- u. Neckarzeitung 1831–33 *25*
Donner, J. J. C.: s. Euripides 1844 *681*
Doppelmayr, F. W.: Slg. d. Erläut. 1836 *180*
Doppelwährung *348 f.*
Dopsch, Alf.: s. Huber, Alf. 1901 *269*
Dorfner, C. L.: s. Zeitsch., konstit. 1823 *25*
Dorfrecht *299*
Dorfschulmeister, der arme 1826 *39*
Doria, A.: kurzer Inbegriff 1767 *422*
Dorn, Alex.: Pflege d. Fortschr. 1868 *52*
Dorn, C.: d. Prozess gg. die 42 1850 *489*
Dorn, V.: s. Malthus 1905 *326*
— s. Turgot 1903 *321*
Dorner, Emil: Bad. Ges. freiw. Gerichtsbarkeit betr. 1900 *173*
— Kost. i. Angel. freiw. Gerichtsb. 1903 *147*
— Reichsges. üb. FG. 1899 *173*
Dorner, Isaak A.: Gesch. d. prot. Theologie 1867 *58*
— Pietismus 1840 *66*
(—) s. Sedlnitzky, Leop. v. 1872 *599*
Dornfeld, J.: Gesch. d. Weinb. 1868 *621*
Dorow, Wilh.: Erlebtes 1843 f. *574*
Dorst, J. G. Leonh.: Wappenbuch 1846 *561*
Douanensystem, d. n. französ. 1822 *646*
Dove, Alfr.: Gh. Friedrich v. B. 1902 *476*
— Deutsche Geschichte 1883 *468*
— s. Ranke, Leop. v. 1900 *595*
Dove, Karl: s. Deutschl. üb. seeisch. 1903 *328*
Dove, Rich.: s. Richter, Aemil L. 1866, 86 *63*
(Drais v. Sauerbronn:) Mittel gg. niedr. Preise 1821 *314*
Drama *674*
Drechsel, Karl J. v.: Vortrag 1832 *617*
Dreher, J. A.: Elementar-Unterr. 1835 f. *39*
Dresch, Leonh.: Gesch. Deutschl. 1824 f. *469*
Drescher, K.: s. Meistersingerpr. 1897 *688*
— s. Steinhoewel, Heinr. 1895 *687*
Dreytwein, Ds.: Essl. Chronik 1901 *525*
Driesch, Gerard C.: Hist. Nachr. 1723 *542*
Driessen: Schreib. a. fränk. Kreis 1758 *440*
Droits de l'électeur 1875 *287*
Drommer, W. A.: Freudenwechs. 1712 *512*
— des Höchsten Wundergut 1732 *513*
Droste zu Vischering (Clem. Aug. v.) *81*
Droste zu Vischering, Clem. A.: ü. Frieden unt. d. Kirche 1843 *98*
Droste zu Vischering, Fz.: Ki. u. St. 1838 *97*
Droysen (Joh. Gustav) *574*
Droysen, Gust.: Gustav Adolf 1869 f. *466*

Droysen, Joh. G.: Abh. z. n. Gesch. 1876 *422*
— Beiträge z. n. D. Geschichte 1849 *470*
— Gesch. d. Hellenismus 1877 f. *417*
— Gesch. d. preuss. Politik 1855 f. *487*
— Grundriss d. Historik 1868 *403*
— Leben d. Gf. York 1851 f. *605*
(—) Hzg. Schles.-Holst. u. Dänem. 1850 *492*
— s. Verhandl. d. Verf.Aussch. 1849 *219*
Drucksachen d. kais. stat. Amts 1903 f. *332. 698*
— des Beirats f. Arb.-Statistik 1902 f. *332*
Drück, Fr. F.: Einladungsschrift 1794 *516*
— Erdbeschr. v. Asien 1784 *413*
Drümel, Joh. H.: n. Bewährung 1754 *214*
— Versuch e. Erkl. d. Westph. Fried. 1767 *96*
Drumann, W.: Gesch. Roms 1834 f. *418*
Drummond, Henry: Naturgesetz 1892 *33*
Drygalski, E. v.: z. Kontinent 1904 *398*
Duboc, Jul.: 100 J. Zeitgeist 1889 f. *469*
(**Dubois-Reymond,** Fel. H.:) Betrachtungen 1837 f. *324*
Dubs, Jak.: öffentl. Recht 1878 *270*
(**Duckwitz,** Arn.:) Memorandum 1848 *647*
— Revision d. Verfassungsentw. 1849 *224*
Ducpétiaux: quest. de la charité 1858 *339*
Duden, Konr.: orthogr. Wörterb. 1900 *684*
Dühring, Eug.: s. Carey, Henry C. 1866 *165*
— krit. Geschichte 1900 *317*
— Robert Mayer 1880 *591*
Duell *186*
Dümmler, E.: Gesch. d. ostf. R. 1862 f. *463*
— Kaiser Otto d. Gr. 1876 *464*
Düntzer, Heinr.: Goethes Leben 1880 *579*
— Lessings Leben 1882 *588*
— Sage vom Faust 1847 *575*
Dürckheim, Gf.: s. Eckbrecht v. Dürckh. 1887 *574*
Dürer *574. 678.*
Dürr, Fr.: Heilbr. Chronik 1895 *527*
Dürrich v.: Heidengräber 1847 *508*
Dürrschmidt, H.: Klöst. Genoss. 1875 *102*
Dufour, Gab.: Traité général 1868 f. *267*
Dufour, P.: Gesch. d. Prostitution 1899 f. *610*
Dufresne, Charl.: Dissertation. 1732 f. *418*
Dufresne, Max: allerunterth. Vorst. 1754 *95*
Duguet, J. J.: Bildung e. Fürsten 1766 f. *275*
Duhr, Bernh.: Jesuitenfabeln 1899 *103*
Duldung, religiöse *66. 91. 97. 100*
Dulip Singh *414*
Du Londel: s. Geschichtskal. 1698 *545*
Dumont, Et.: s. Bentham 1829 f. *137*
Du Moulin-Eckardt, Rich.: s. Deutschl. in s. tiefen Erniedrigung 1906 *469*
— Deutschland u. Rom 1904 *71*
— Englands Politik 1901 *550*
Dumouriez, Charl. F.: aux Assemblées 1795 *546*
(—) Coup d'oeil politique 1795 *546*
— Mémoires 1794 *546*
— Vie du général D. 1795 *546*
Dunant, H. *574*
Duncker (Max) *574*
Duncker, Max: Abhandl. a. d. n. G. 1887 *422*
— Feudalität u. Arist. 1858 *282*
— Gesch. d. Altertums 1855 f. *416*
— Geschich. d. Griech. 1856, 67, 1881-86 *416*
(—) 4 Monate ausw. Politik 1851 *471*
Dunger, Herm.: z. Schärfung 1906 *685*
Dungern, Otto, Frhr. v.: Problem 1905 *274*
— Grenzen d. Fürstenrechts 1906 *273*
(**Dunkel,** Otto M.:) Bankrott 1904 *190*
Dupanloup, Fel.: Antwort 1861 *552*
Dupin, A. M.: Manuel du droit 1845 *78*
Dupin, Charles: Rapport 1847 *334*
— konst. Staatsverwaltung 1823 *363*
Durch Schwaben (1892—96) *502*
Durchlässigkeitskarte, hydrogr. Württ. 1891 *504*
Dusch, Alex. v.: s. Las Cases 1826 ff. *699*
Duske, L.: s. Hertzer, H. 1869 f. *614*
Duttenhofer, Aug.: Neckarkarte 1833 *657*
(—) Nachricht. v. d. Wilhelms-Canal 1827 *657*
Duttlinger, Joh. G.: s. Landtagszeitung 1833 f. *233*
(—) Quellen d. Staatsrechts 1822 *233*

E.

Ebel, Heinr. Th.: Urspr. d. Frohn. 1823 *623*
Ebeling, Adf.: s. Remusat, Claire 1880 f. *547*
— s. Talleyrand 1891 f. *601*
Ebeling, Chf. Dan.: s. Büsch, J. G. 1801 *345*
— Erdbeschr. v. Amerika 1793 f. *411*
Ebeling, Fr. W.: Macchiavellis Syst. 1850 *591*
Eben, Joh. Gg.: Versuch 1835 *531*
Ebenbürtigkeit *273*
Eberhard z. Württ.: s. Begriff, summ. einfält. 1660 *85*
Eberhard Ludw., H. z. Württ.: Edict betr. Pietisterei 1706 *66*
— Malefiz-Ordnung 1732 *183*
— Reponse 1723 *485*
Eberhard, Hans v.: Nicht Jena 1904 *392*
Eberhard, Joh. A.: synonym. Handwörterbuch 1802 *683*
Eberhardina altero jubil. felix 1682 *50*
Eberle, J.: Ist unsere Separation Recht 1890 *67*
Ebermeier, Joh.: Tempelbau 1655 *524*
Ebers, Gg.: Geschichte meines Lebens 1893 *574*
— durch Gosen z. Sinai 1881 *413*
Eberstadt, Rud.: Kapitalmarkt 1901 *350*
Eberstein, Alfred v.: krit. Bemerk. 1890 *472*
Ebert, Joh. Jak.: s. Beschreibung v. Batavia 1785 *414*
Eberty, Gust.: Gefängniswesen 1858 *189*
Ebhardt, Chn. H.: Staatsverf. 1860 *479*
Ebmeier: Beweisurtheil 1872 *168*
Ebner, A.: Jagdgesetze 1906 *630*
Ebner, Chn.: v. d. Genaden Überlast 1871 *58*
Ebner, Jul.: s. Binder, Chn. 1904 *346*
Ebner, Theod.: Max Eyth 1906 *575*
— Rathaus in Ulm 1905 *540*
Eccius, M. E.: s. Förster, Fz. 1880 f. *153*

Echo od. rechtm. Beantwortg. 1702 *595*
Eckard, Jos.: Tätigkeit d. württ. Zentrumsfraktion 1906 *265*
— württ. Zentrumsfraktion 1900, 06 *265*
(**Eckardt,** Jul. W. A. v.): Berlin u. Petersburg 1880 *558*
(—) a. d. Petersb. Gesellsch. 1880 *558*
(—) v. Nikolaus I. zu Alex. III. 1881 *558*
(—) russische Wandlungen 1882 *558*
Eckardt, Paul: Gemeindeordg. 1899 *305*
Eckbrecht v. Dürckheim, Ferd. Gf.: Erinnerungen 1887 *574*
Ecke, Gust.: evang. Landeskirche 1904 *71*
Eckenbrecher, M. v.: Was Afrika 1907 *410*
Eckhart, Joh. G.: Experimentalökon. 1754 *616*
Eckler, G.: Verordn. Turnwes. betr. 1869 *53*
Eckstein, Jul.: s. Parlament 1891 f. *231*
Edel, Karl: PolizeiStGB. 1862 f., 72 *301*
Edikt w. Luthers Bücher 1521 *590*
— üb. die Einführung 1810 *369*
— üb. Rechtspflege i. Württ. 1825 *147*
Edikte, die fünf 1819 *130*
Eding, H.: Rechtsverh. d. Wald. 1874 *630*
Effektenbörse *349*
Effenberger: Münzreform 1880 *347*
Egelgraser, Jh. M.: s. Heineccius 1737 *347*
Egelhaaf, Glo.: archiv. Beiträge 1896 *466*
— Gesch. i. Zeitalt. d. Ref. 1885, 93 *466*
— — i. 16. Jahrh. 1889 f. *466*
— Gustav Adolf in Deutschl. 1901 *467*
Eger, Gg.: ausführ. Anweisg. 1899 *672*
— Frachtrecht 1879 f. *644*
— Ges. üb. Bahneinheiten 1905 *661*
— — üb. Enteignung 1887 f. *160*
— — üb. Kleinbahnen 1899 *672*
— Reichsges. üb. d. Unterstützungswohns. 1894, 1900 *280*
— Reichshaftpflichtgesetz 1876, 1900 *160*
Egger, Aug.: z. Stell. d. Katholiz. 1902 *70*
Eggers, Chn. U. D. v.: Annalen d. Staatswissenschaft 1797 *112*
— Archiv f. Staatswissensch. 1795 f. *112*
— Bemerkungen z. Verbess. 1798 *152*
Eggert, Ed.: Schäffer v. Sulz 1897 *597*
Eggert, L.: Gewerbewesen 1852 *636*
Egner, Herm.: Agrarfragen 1902 *650*
Eheberg, Karl Th.: agrar. Zuständ. 1886 *617*
— Finanzwissenschaft 1895 *359*
— s. List, Fr. 1883 *647*
Ehebeschränkung, polizeiliche *279*
Ehegüterrecht *158*
Württemberg *159*
Ehen, gemischte *88 f. 157.*
Ehen, d. gemischten 1838 *157*
— über gemischte 1838 *157*
— über d. gemischten 1860 *158*
Ehe- u. EhegerichtsO. d. Hz. Wirtenb. 1687 *156*
Eherecht *156. 696*
Ehescheidungsfrage vor d. preuss. Kammern 1855 *157*
Eheschliessung *156*
Ehingen, Freiherren v. *574*
Stadt u. Amt *525*
Ehingen, Gg. v.: Reisen n. d. Rittersch. 1842 *415*
Ehlers, Otto E.: an ind. Fürstenhöf. 1894 *414*
Ehmann, Karl: Versorgg. d. Alb 1881 *632*
— Wasserversorgungswesen 1876 *632*
Ehre *186*
Ehrenberg, Rich.: Handel 1897 *638*
— Zeitalter d. Fugger 1896 *636*
Ehrenberg, V.: Versicherungsr. 1893 *352*
— — 1907 s. Rechtswiss. *696*
Ehrendenkmal Friederika Dor. 1798 *517*
— Friedrich Eugens 1798 *517*
— Ludwig Eugens 1795 *517*
Ehrengedächtnis, christfürstl. 1712 *512*
— Karl Eugens v. Württemb. 1794 *516*
Ehrenmann, Frdr.: auch e. Wort 1797 *282*
Ehrhard, Alb.: Katholizismus 1902 *70*
Ehrlich, Eug.: freie Rechtsfind. 1903 *126*
Ehrlich, Herm.: Viehversicherung 1901 *353*
(**Ehrmann,** Glo. F.:) merkw. Lebensgesch. 1795 *586*
(**Ehrmann,** Joh. Chn.:) Judenthum 1816 *316*
Ehrmann, T. E.: s. Bibl. d. Reisebeschr. *398*
Eichhorn (Karl F.) *574*
Eichhorn, Joh. G.: Weltgesch. 1814 f. *406*
Eichhorn, Karl F.: Einleitung in d. D. Privatrecht 1823, 45 *148*
— Grundsätze d. Kirchenr. 1831, 33 *63*
— D. Staats- u. Rechtsgesch. 1834 f. *135*
Eichler, Ferd.: Bibliothekspolitik 1897 *20*
Eichler, J. S.: Offene Antwort 1857 *99*
— Kein wohlgeordneter Staat 1854 *99*
Eichler, Karl: kurzgef. Erläuter. 1893 *606*
Eid *167 f. 171.*
Eifert, Max: Gesch. Tübingens 1849 *538*
Eigenbrodt, Karl Ch.: Natur der Beede 1826 *623*
— Verhältn. d. Gerichte z. Verw. 1840 *144*
Eigenbrodt, Reinh.: s. Eigenbrodt, Karl Ch. 1840 *144*
Eigentum *162. 344*
geistiges *164*
Eike v. Repgow: Zeitbuch 1857 *464*
Einfluss der Münzerhöhungen 1752 *347*
— üb. den verfassungsmässigen 1797 *253*
Einführung d. preuss. Heerwesens 1867 *392*
— der Kettenschiffahrt 1874 *657*
Einführungsgesetz, bayr., z. Wechsel-O. 1851 *641*
Eingabe, allerunterthänigste 1815 *257*
— d. Ausschusses z. Beförderung 1838 *165*
— d. Stuttg. Buchhandlungen 1838 *165*
— des Handelsstandes Ulm 1828 *337*
— d. Stadtrats Ludwigsb. 1828 *307*
Eingaben um Eisenbahnbau
betr. Aalen-Gaildorf 1898 *669*
von Calw 1836 *665*
betr. Ehingen-Laupheim 1897 *669*
„ Gönningen 1897, 98 *669*
von Heidenheim 1857 *666*

(Eingaben) um Eisenbahnbau
von Heilbronn 1864 *667*
„ Künzelsau 1857 *667*
„ von Ludwigsb. betr. Strohgäu 1899 (2) *670*
betr. Möckmühl 1888 *668*
des Murgtalkomitees 1895 *669*
betr. Nürtingen-Kirchentell. 1905 *671*
von Stuttgart 1890, 93 *668*
von Ulm betr. Fern 1871 *667*
von Weingarten 1901 *670*
betr. Welzheim 1899 (2) *670*
Einhauser, R.: Proportionalwahl 1898 *289*
Einheitsbestrebungen, deutsche *461*
Einkommen *323*
Einkommensteuerges. v. Baden 1901 *368. 698*
— d. englische 1853 *373*
— d. preussische 1891, 1900, 06 *369 f.*
— f. S.Weimar 1899 *370*
— f. Württemberg *372 f. 698*
Einladung zur Trauerfeier 1712 *512*
Einladungsschrift d. Carlsschule 1794 *516*
Einleitung in d. Württ. Landrecht 1760 *154*
Einsiedel, H. v.: Ges., Einr. e. Adelsbuchs betr. 1902 *282*
Einwürfe, über einige 1815 *256*
Einzug d. Königs, beim 1817 *520*
— in Paris 1814 *452*
Eisenbach, Hein. F.: Beschr. v. Tüb. 1822 *49*
(Eisenbach, Joh. F.:) zuf. Bemerk. 1796 *379*
— Geschichte Hz. Ulrichs 1754 *509*
— Nobilis imperii immediatus 1752 *212*
Eisenbahn:
Allgemeines *655*
Geschichte *662*
Normen *661*
Sekundärbahnen *671*
Statistik *662*
Systeme *662*
Württemberg *662. 665*
Zeitfragen *663. 665*
Eisenbahn üb. d. Alb 1845 *666*
Eisenbahn-Arbeiter u. Beamte *672*
Eisenbahnbau *662. 665*
Eisenbahnen, über 1843 *665*
— die württemb. 1845 *666*
Eisenbahnfrage, die 1845 *665*
— zur 1902 *664*
Eisenbahnkarte u. Postk. v. Württ. 1865 *503*
— v. Württemberg 1857 *606*
— — 1879, 90, 1903, 06 *503 f.*
— u. Postkarte v. Württ. 1865 *667*
Eisenbahnkomitee z. Heilbronn 1857 *666*
Eisenbahnprojekte Böbling. etc. 1890 *668*
Eisenbahnsystem, d. württemb. 1857 *666*
— — und Kocherbahn 1861 *666*
Eisenbahnlinien, württ. Sammel-Bde.:
— — 1836—45 *665*
— — 1848—61 *666*
— — 1863—71 *667*
— — 1880—93 *667*
— — 1895—1900 *669*
— — 1901—06 *670*
Eisenbahnverkehrsordnung 1900 *661*
Eisenhart, Hugo: Beruf d. Adels 1852 *281*
— Kunst d. Besteuerung 1868 *366*
Eisenhart, Joh. F.: Erzähl. 1769—79 *132*
— s. Senckenberg, Corp. jur. feud. 1772 *161*
Eisenhart, Luise v.: Dölling. 1891, 99 *574*
— Erinnerungen an Max Jos. 1899 *477*
Eisenlohr, Theod.: Entw. e. Ges. 1856 *40*
— Erläuterung. z. GE. d. Org. Com. 1849 *40*
— Leitung d. Volksschule 1864 *40*
— Samml. d. württ. Kirch.Ges. 1834, 35 *85*
— Samml. d. württ. Schul.Ges. 1839, 43 *38*
— — d. Universitäts-Ges. 1843 *49*
— Sendschreiben an Barth 1861 *40*
Eisenlohr, Wilh.: Bericht üb. Reise 1861 *648*
Eitle, J.: Klosterschulen 1906 *106*
Ekkard, Frdr.: s. Brfw., Schlöz. 1777—82 *23*
— s. Staatsanzeigen, Schlözers 1782 f. *23*
— litterarisches Handbuch 1780 *46*
Eitle, J.: s. Geschichte d. Erziehg. 1884 f. *35*
Eitner, Gust.: s. Logau, Frdr. v. 1872 *688*
Elbe *480*
Elben (Otto) *574*
Elben, Arn.: s. Elben, K. 1899 *574*
— Vorderösterreich 1889 *466*
Elben, Gust.: Forstpolizeiges. 1881 *631*
— Forststrafgesetz 1880 *631*
Elben, Karl: z. Erinnerg. a. O. E. 1899 *574*
Elben, O.: Einführ. d. Schwurger. 1841 *142*
— Gesch. d. Schwäb. Merkurs 1885 *24*
— Schwarzwaldbahnen 1865 *667*
— Württ. u. d. Nebenbahnen 1880 *672*
Elbzölle, die 1860 *657*
Elementa juris publ. Wirtembergici 1782 *247*
Elemens de la politique 1773 *122*
Elisabeth v. Württemberg *574*
Elisabeth Stuart, Kgin. v. Böhmen: Briefe 1902 *487*
Elisabeth v. Russl.: Antwort 30. 8. 1757 *431*
Elisabeth Chrl. v. Orleans: Briefe 1843 f. *574*
— — 1867, 1895, 1903 *574*
Ellendorf, Johs.: Thomas Becket 1839 *84*
(—) Erzbischof v. Cöln 1838 *82*
(—) Kritik d. Flugschrift 1838 *68*
— Primat d. Röm. Päpste 1841, 46 *68*
Ellinger, Js.: Hdb. d. öst. Zivilr. 1858 *139*
Ellinger, Leop.: ärztl. Landesschulinspekt. 1877 *41*
Ellinger, S.: Gesetze u. VO. 1860 *338*
Ellrichshausen, Jos. v.: Erinnerg. 1899 *413*
Ellwangen *525*
Elsass-Lothringen:
Geographie *480*
Geschichte *480*
Gesetzblatt *128*
Statistik *480*
Staatsrecht *237*
Staatsschuld *383*
Steuern *368*
Elsenhans, Karl Chn.: Berufsbüchl. 1906 *53*
Elsner, Heinr.: s. Stadtpost Stuttg. 1831-32 *25*
— s. Zeitung, Stuttg. allg. 1840—42 *25*
Elsner, J. G.: Fortschritte 1866 *615*

Elsner v. Gronow, K: Militärstrafr. 1906 *394*
— s. Peters, W.: CPO. 1899 *169*
— Verordn. ü. d. Ehrengerichte 1906 *186*
Elster, Ludw.: Postsparkassen 1881 *352*
— s. Wörterb. d. Volksw. 1898 f. *696*
Elvers, Chr. F.: Hauptquellen 1824 *218*
Elvers, J. A.: s. Bruun, F. 1869 *190*
Elvers, R.: Notstände 1858 *171*
— röm. Servitutenlehre 1856 *155*
Elze, Theod.: s. Truber, Primus 1897 *602*
Elzevierdruck: s. Matthias 1648 *405*
Embryo *162*
Emele, Jul.: Beisp. ü. Einführ. 1898 *368*
Emigrationspatent, Saltzburgisch. 1731 *81*
Emin Pascha *409*
Emissionen *382*
Emmerich, W.: Anspr. d. Standesh. 1834 *283*
(Emmerling:) Enthüllungen 1866 *476*
(—) nochmals d. bad. Verrath 1866 *476*
Emmermann, Frdr. W.: Armenpfl. 1818 *339*
Emminghaus, A.: Entwicklung 1863 *649*
— s. Armenwesen 1870 *340*
Emminghaus, Gust.: Corpus juris 1844 *196*
— Pandekten d. sächs. Rechts 1851 *153*
Empfindungen b. d. Wiedergenes. 1795 *517*
Encyklopädie, allgemeine 1818—89 *27*
— d. neueren Gesch. 1880 f. *420*
— ökonomische 1773—1853 *27*
— d. Rechtsw. v. Holtzend. 1871 f. *121*
— — v. Birkmeyer 1901 *121*
Endell: s. Nachweisung., statist. 1883 f. *675*
Endemann, F.: Einführ. i. d. BGB 1897 f. *150*
— Entmündigung w. Trunksucht 1904 *315*
Endemann, W.: s. Brinkmann 1860 *641*
— Bundesges., Kommanditges. 1870 *644*
— Civilprozessrecht 1868 *168*
— d. Entw. e. HandelsGB 1858 *641*
— Geschlossenheit d. Güter 1860 *626*
— Haftpflicht d. Eisenbahnen 1871 *160*
— d. D. Handelsrecht 1865 *642*
— Recht d. Aktiengesellsch. 1873 *644*
— ländl. Wasserrecht 1862 *633*
Enderlein, K. F.: Materialien 1887 *173*
Endres, Karl: Waffengebrauch 1903 *394*
Endres, Max: Handb. d. Forstpolit. 1905 *630*
Endriss, Karl: Bemerkungen 1899 *654*
— z. Erforschung 1905 *480*
— Wirtembergs Scholle 1906 *574*
— Steinsalzformation 1898 *654*
— Versinkung d. Donau 1900 *480*
Engel, Eduard: Eisenbahnreform 1888 *664*
— Zonentarif 1891 *664*
Engel, Ernst: Branntweinbrenner. 1853 *374*
— Kgr. Sachsen 1853 *490*
— Wohnungsnoth 1873 *334*
Engel, Joh. Chn. v.: Gesch. d. ungar. Reiches 1797 f. *556*
— Geschichte d. Ukraine 1796 *557*
(Engel, Joh. J.:) Fürstenspiegel 1798 *275*
Engel, Ludw.: Collegium juris can. 1693 *62*
— Tractatus de privileg. monast. 1693 *101*
Engel, Theod.: schwäb. Alb 1900 *474*
Engel, Th.: geogn. Wegweiser 1883, 96 *608*
Engelbrecht, Chf. J. K.: d. servit. 1769 *215*
Engelbrecht, Jh. J.: s. Rechenberg 1683 *64*
Engelhard, Gg. H.: Verfassungen 1834 *266*
Engelhorn, Ernst: Schulgesundh. 1888 *41*
Engelken: Pennsylv. Strafsystem 1847 *188*
Engelmann, J.: Staatsrecht 1889 *269*
Engelmann, Wilh.: Biblioth. jurid. 1840 *112*
Engels, Fr.: s. Marx, Karl 1885 f. *322*
England:
Arbeiterstand *331*
Armenpflege *339*
Finanzen *363*
Frauenbildung *336*
Geographie *548*
Geschichte *548*
Kirchengeschichte *78*
Landwirtschaft *617*
Parlament *267. 291*
Recht *137*
Staatsrecht *267*
Schulen *35. 37*
Sprache *683*
Statistik *548*
Steuern *373*
Verwaltung *302*
Volkswirtschaft *323. 324*
Englert, Ferd.: bayr. Bau.Ord. 1901 *309*
Englmann, Joh. A.: Handbuch 1905 *37*
Enneccerus, L.: Vermögenssteuer 1893 *366*
Enquête ü. Gefängn.-Arbeit 1878 *190*
Ensinger, Karl: Wahl u. Beruf 1899 *307*
Enslin, Th. C. F.: Bibliotheca jurid. 1840 *112*
Enteignung *159*
Entgegnung auf d. Reform 1843 *183*
— auf Reutlinger Eingabe 1896 *669*
Enthüllungen, aktenm. interess. 1866 *454*
— üb. württ. Gesetzgeb. 1853 *626*
— a. d. Irrenwesen 1895 *611*
Entlarvung d. Schulth. Schlör 1895 *611*
Entrevue, besondere (bzw.) neue 1737 *513*
Entringen *525*
Entscheidung, ob n. Ehescheidg. 1776 *159*
Entscheidungen d. Reichsgerichts in Civilsachen 1880 f. *133*
— — in Strafsachen 1880—1899 *133*
Entspricht d. Irrenwesen 1899 *612*
Entstehen u. Untergang, vom 1793 *556*
Entstehung u. Entwicklung d. gewerbl. Fortbildungsschulen 1889 *52*
Entweder oder; wem ist zu trauen 1838 *82*
Entwerfung, kurze historische 1674 *507*
Entwicklung, gründl., d. Dispens-Streitigkeiten 1788 *101*
— der Grundsätze 1796 *380*
— hist., u. Beweis 1800 *392*
— d. Verb. landw. Genossensch. 1906 *627*
Entwürfe v. Ges. f. Württemb. 1835 *154*
— d. Verwaltungsges. Hessen 1906 *302*
Entwurf e. einf. Abgabensystems 1820 *371*
— allerunterthänigster 1815 *257*
— e. Ausschussverfassung 1797 *254*

(Entwurf) einer Bauordnung 1903 *311*
— e. D. Civilprozessord. 1863 f., 66, 71 *168*
— e. CPO. f. Nordd. Bund 1870 *168*
— — — f. Nassau 1850 *170*
— — — f. Württemberg 1867 *172*
— — EG. z. BGB. 1888 *149*
— — Forstorganisation 1849 *631*
— — D. Fürstenrechts 1767 *208*
— — Gebäudebrandvers.Ges. 1902 *353*
— — Gemeindeord. f. Württemb. 1848 *306*
— — Gesangbuches f. ev. Kirche 1839 *110*
— — Geschäftsordnung 1820 *292*
— — Gesetzb. ü. Verbrechen 1854 *180*
— — Ges., betr. Ablös. d. Lasten 1849 *623*
— — allg. Ges. ü. Schuldverh. 1866 *164*
— — Ges. weg. Aufh. d. Fideik. 1852 *162*
— — — betr. Berufsvereine 1906 *333*
— — — f. Bewäss. 1843 *635*
— — gemeins. Ges. ü. Schuldv. 1864 f. *164*
— — Ges. ü. Gerichtsverf. 1848, 62, 67 *148*
— — — üb. Gütergemeinschaft 1840 *159*
— — — betr. Rechtsverhältnisse 1849 *623*
— — — ü. Verwalt. d. Gemeind. 1848 *306*
— — — f. d. Volksschule 1849 *40*
— — — ü. Vormundsch. 1870 *167*
— — — ü. Wehrverfassung 1849 *391*
— — — f. Württ. ü. Erbverträge 1840 *159*
— — — betr. Zusammenlegung 1861 *626*
— — BGB. f. Bayern 1861 *151*
— — — u. e. Einführungsges. 1898 *149*
— — — f. Hessen 1842 f. *151*
— — — f. d. D. Reich 1888, 1894 f. *149*
— — — f. Sachsen 1860 *153*
— — Gesetzb. üb. Verbrechen 1854 *180*
— — Gewerbeordn. f. Sachsen 1857 *639*
— — — f. Württemberg 1860 *639*
— — Handelsgesetzbuchs 1849, 1857 *641*
— — Hochbauges. f. Württemb. 1853 *310*
— d. ständ. Comite 1816 *258*
— e. Kriegsordnung 1817 *393*
— — Kriminalgesetzbuchs 1830 *181*
— kurzer, derj. Puncten 1699 *512*
— e. Landeskulturges. 1853, 55 *618*
— — Liturgie f. Württemb. 1840 *110*
— — MilitärStGB. 1854 *393*
— — neuen Ord. f. d. ev. Kirche 1849 *88*
— — Presbyterialordnung 1848 *88*
— preuss., d. Reichsverfassung 1849 *219*
— e. Prozessordn. f. Baden 1830 *169*
— — — — Bayern 1861 *170*
— — — — Hessen 1856 *170*
— — — — Preussen 1864 *171*
— — — — Sachsen 1865 *171*
— — — — Württemberg 1848 *171*
— revid., d. Ges. üb. Pfandrecht 1854 *152*
— — d. StPO. f. Preussen 1841 *182*
— — — — — Württemberg 1840 *185*
— e. neuen Schulordnung 1848 *44*
— d. Staatsgrundges. Old. 1848 f., 52 *240*
— e. StGB. f. Baden 1839, 40 *180*
— — — — d. Nordd. Bund 1869 *177*
— — — — — Thüring. Staaten 1849 *183*
— — — — Württemberg 1832, 36 *184*
(Entwurf) e. StPO. (f. Oesterr.) 1863 *140*
— — — f. Sachsen 1853 *183*
— — — — d. preuss. Staat 1865 *182*
— — — — — — Staaten 1851 *182*
— — — — — Thüring. Staaten 1849 *183*
— — — — Starkenbg. u. Oberh. 1853 *181*
— — — — Württemberg 1828 *184*
— unterthänig-ohnmassfürschr. 1759 *443*
— e. neuen Verfassung 1816 *68*
— d. Verfassung f. Württembg. 1817 *260*
— e. Verfassungsurk. f. Hannover 1840 *479*
— — — f. evang.-luth. Kirche 1850 *78*
— d. Verfassungsvertrages 1816 *259*
— e. Wahlgesetzes (Proporz) 1899 *289*
— — Bad. Wassergesetzes 1898 *633*
— — Preuss. Wassergesetzes 1894 *634*
— — Sächs. Wassergesetzes 1899 *634*
— — Zolltarifs 1863 *649*
Enzyklopädie, deutsche 1778 f. *27*
— ökonomische, von Krünitz 1773 f. *27*
Eötvös, Jos. v.: Einfluss d. Ideen 1851 f. *124*
Ephemerides, kurze historische 1706 *504*
Ephraim, der gerechtfertigte 1758 *440*
— der gezüchtigte 1758 *440*
Epidemien *312*
Epplen, Joh. Chf.: de mixtura virt. 1764 *31*
Epplen, Jos. F. X. v.: Prinzip 1803 *209*
Epting, Karl H.: Album 1860 *538*
Erachten, betr. Criminalgesetzb. 1850 *181*
Erb, K. M.: Organisierung 1819 *315*
Erbach, Crafen von *574*
Erbauung e. Eisenbahn v. Ulm 1861 *666*
— e. Kathedralkirche, ü. die (1833) *532*
Erbauungsschriften *110*
Erbbau *155*
Erbe, Karl: Randbemerkungen 1892 *685*
— Wörterbuch 1902, 06 *684*
Erbe, Karl F.: de jure detractus 1773 *155*
Erben, W.: s. Urkundenlehre 1907 *699*
Erbfolgsrecht, rechtsgegründetes 1747 *269*
Erbrecht *158*
Erbschaftssteuer *370. 377. 698*
Erbschaftssteuer. Ges. v. 1879 1879 *377*
Erbvergleich in Württ. *246*
Erbverzicht *272*
Erdbeben *606*
Erdbeschreibung, neue, v. Amer. 1777 *410*
Erdkunde *397*
Magnetismus *608*
Messung *399*
Erdmannsdörfer, Bernh.: s. Karl Fr. von Baden 1888 f. *449*
Erfahrungen, landwirtschaftliche 1849 *48*
Erffa, B. v.: Reisebilder 1904 *410*
Erfinderschutz *166*
Ergänzungen d. preuss. Rechtsb. 1858 f. *152*
Ergänzungssteuergesetz, 1900, 06 *370*
Ergebnisse d. Berufszählung 1898 f. *502*
— d. Erhebungen d. Landw. 1883, 84 *616*
— d. Erhebungen üb. d. Lage 1886 *618*

Ergötzlichkeiten, gelehrte 1774 *496*
Erhardt, Louis: Staatenbildung 1879 *463*
Erhardt, M.: Waarenhausumsatzst. 1900 *651*
Erhebung v. Schiffahrtsabgaben 1905 *658*
Erhebungen ü. Lage d. Kleingew. 1887 f. *637*
— üb. Lage d. Landwirtsch. 1883 *616*
Erichson, G.: s. Lindner, Fdr. G. L. 1820 *220*
Erinnerung an Otto Elben, zur, 1899 *574*
— u. Formular e. Dankgebets 1660 *512*
— e. Pressbengels 1757 *429*
— an Frdr. Römer, zur 1864 *596*
Erinnerungen a. d. Abfertigung 1757 *433*
— an d. Festzug 1842 *520*
— glimpfliche 1751 *212*
— grossväterliche 1757 *433*
— z. d. Landtagsverhandl. 1840 *482*
— e. Schwaben 1874, 77: s. Pflug *595*
Erklärung d. Bisch. v. Rottenbg. 1844 *89*
— christl. u. in Gottes Wort gegr. 1565 *86*
— endliche, geg. Käsbohrer 1797 *282*
— kurmainzische 18. 12. 1756 *426*
— öffentliche, d. Bundesvers. 1848 *223*
— — d. Kön. v. Frankr. 1733 *423*
— preussische schliessl. 6. 7. 1753 *481*
— v. Reutling. betr. EB. Münsing. 1896 *669*
— v. Schwenningen betr. EBBau 1864 *667*
Erlacher, Gg. J.: Briefe e. Betriebsl. 1903 *653*
Erläuterung d. glimpfl. Erinnerg. 1751 *212*
— kurtze actenmässige 1740 *206*
— kurze, derj. Sätze 1752 *213*
— — derj. Staatsrevolutionen 1758 *437*
Erläuterungen z. d. Entwurf 1855 *618*
— ü. e. Grundbegriffe 1816 (Gutscher) *247*
Erleichterung d. Beschaffung 1900 *334*
Erlenmeyer, Alb.: uns. Irrenwes. 1896 *612*
Ermann, G.: Deutschl. i. J. 2000 1891 *272*
Ernennung u. Heirat d. Schulm. 1825 *692*
Ernesti, Jh. A.: s. Weltgesch., allg. 1765 *406*
Ernesti, L: Abn. d. Theol.-Stud. 1875 *106*
Ernst II. v. Sachs.: aus m. Leben 1887 f. *449*
Ernst, Adf.: Kultur u. Technik 1888 *638*
Ernst, Gg.: s. Herz, P. 1903 *394*
(**Ernst**, J.:) Chron. d. Bickenklosters 1881 *540*
Ernst, V.: s. Christof Hz. v. Wirt. 1899 *510*
Ernst v. Ernsthausen, A.: Erinn. 1894 *575*
Ernstinger, Hans Gg.: Raisbuch 1877 *415*
Erörterung, ausführl. d. beid. Frag. 1841 *89*
— d. Frage: ob es nach d. Regeln 1757 *435*
— — üb. Statthaftigkeit 1849 *224*
— gründl., v. 33 Rechtsfragen 1758 *440*
— derjenigen Materien 1757 *435*
— reichsgesetzmässige 1763 *446*
Erörterungen üb. d. Gerichtsverfassungsentwurf 1862 *148*
— ü. landst. Verfassung 1820 *285*
Erpfingen *525*
Erpressungen Frankreichs 1762 *446*
Errichtung e. Kapitaliensteuer 1797 *370*
— e. Reichsarbeitsamtes 1901 *333*
— d. Zentralverbandes 1903 *343*
— von Zettelbanken, geg. die 1856 *349*
Errungenschaftsgemeinschaft *158*
Ersch, J. S.: s. Encyklopädie allg. 1818 f. *27*
Ersparnisse, d. möglichen 1824 *362*
Erteilung v. Erfindungspatenten 1874 *166*
Ertel, Ant. W.: churb. Atlantis 1703 *476*
— Observationes 1699 f. *210*
Erwägungen e. rhein. Juristen 1838 *82*
Erweiss dass Frankr. u. Schwed. 1757 *434*
Erwerbsgebiete d. weibl. Gesch. 1866 *335*
Erwerbs- u. Wirtsch.Genossensch. *342*
Erwiderung d. EBKomitees Langenb. 1893 *668*
— d. Gde. Ober- u. UGröningen 1844 *580*
— auf d. Prüfung 1842 *297*
— — — Sendschreiben 1832 *88*
Erythropel, H.: Recht d. weltl. Ver. 1904 *79*
Erzählung, kurze, der v. Frankr. 1715 *484*
Erzählungen a. altd. Handschr. 1855 *686*
Erzämter *201 f.*
Erzberger, M.: Beiträge z. Parität 1903 *91*
— Industriekammern 1905 *333*
— Säkularisation 1902 *210*
— Sozialdemokratie 1903 *330*
— Toleranzantrag 1906 *101*
— Zentrumspolitik 1905 f. *231*
Erzbischöfe v. Cöln u. Posen 1838 *82*
Erzbischof v. Köln, Clemens 1837 *81*
— in Opposition 1838 *82*
— — u. d. preuss. Staatsregierg. 1838 *82*
Erziehung, ü. nationale 1872 *36*
— öffentliche 1796 *35*
— — unsere 1780 *35*
Erziehungsanstalt z. Stetten 1838, 46 *43*
Erziehungswesen als Angelegenh. d. Staates 1841 *30*
Es giebt doch noch e. Hochzeit 1827 *692*
— leben die Prälaten 1783 *209*
Esbach, Fdr. K.: hzgl. Haus Württ. 1906 *507*
Esche, A.: Urheberrecht 1901 *166*
Eschenbach, A.: s. Wagner, Adf. 1901 *335*
Eschenbach, Ulr. v.: Alexandreis 1888 *686*
Eschenmayer *575*
Eschenmayer, Karl A.: auch ein Bericht 1816 *260*
— Grundlinien 1825 *63*
— Ischariotismus 1835 *56*
— Reflexionen 1817 *261*
(—) Replik d. Vermittlers 1816 *260*
(—) Worte z. Vermittlung 1816 *259*
Escher, H.: Schwurgerichte 1868 *143*
Esenwein, M.: Lobspruch 1650 *528*
Espen, von *575*
Espen, Zeger B. v.: Opera omnia 1729 *63*
— Jus ecclesiasticum 1769 *63*
Essai sur les privilèges 1789 *546*
Esselborn, Karl: Ministerverantw. 1902 *293*
Essena: s. Salvador 1836 *54*
Essentialia voti 1752 *213*
Esser, Rob.: Reichsges. betr. Gesellsch. 1892, 98 *342*
(**Essich**, Chn. F.:) Gesch. d. Reform. 1817 *523*
— Gesch. v. Württemberg 1818 *505*
Essich, Joh. G.: kurze Einleit. 1758 *405*

Essig: Untersuch. ob Oeffentlk. 1843 *185*
Esslingen *525*
Estor, J. G.: kleine Schriften 1744 f. *198*
— de Collybo 1754 *347*
— Commentationes 1768 f. *199*
— Freiheit d. Teutsch. Kirchen 1766 *96*
(—) zufällige Gedanken 1753 *214*
(Estorf, v.:) Fragmente 1780 *391*
Estournelles de Constant: s. Carnegie, A. 1906 *297*
Etenhuber, Math.: (Gedicht a. d. Hubertusb. Frieden) 1763 *446*
Ethik *33. 58*
Etude comparée 1890 *288*
Etwas zum Abschiede 1817 *278*
— ü. d. LAusschüsse 1797 *253*
— für und wider 1796 *380*
— ü. d. Krieg 1795 *451*
— für e. Ständeausschuss 1816 *259*
Etzel, Karl: s. Eisenbahnen 1845 *666*
Eucken-Addenhausen: s. Woedtke 1905 *355*
Eugen v. Savoyen *575*
Eugen v. Württ. Hz.: Correspond. 1883 *575*
— Memoiren 1862 *575*
(Eugen, Fr. H. z. Württ.): Wichtigk. 1784 *575*
Eulenberg, Herm.: Medicinalwes. 1874 *312*
Eulenspiegel; satyr. Volksbl. 1848—53 *26*
Euler, C.: VO. d. Turnwes. betr. 1869 *53*
Euler, Ludw. H.: s. Thomas 1841 *135*
Euling, Karl: s. Kaufringer, Heinr. 1888 *686*
— s. Oldecop 1891 *420*
Euripides: Werke 1838—52, 71 *681*
Europa: Geographie u. Geschichte *414*
Europa u. bes. Teutschland 1759 f. *442*
— verwirrtes 1683 *422*
Eutropius: röm. Geschichte 1829 *417*
Evangelische
Bayern *78*
Bund *60*
Frankreich *78*
Kirche *71*
Oesterreich-Ungarn *79*
Württemberg *85. 87*
Evelt, Jos.: Preuss. Civilrecht 1860 *152*
— Kirche und ihre Institute 1845 *107*
Evers, G.: Gefahr d. Vaterlands 1848 *223*
Ewald, Heinr.: Wort z. Frieden 1842 *59*
— Worte an Bismarck 1870 *229*
— — f. Freunde 1838 *479*
— — an Klenze 1838 *479*
Exempelsprüche, d. alt. Weisen 1545 *686*
Exercirvorschrift f. d. Infanterie 1819 *387*
Exner, Wilh. F.: Transportwesen 1877 *655*
Explications survenues 1792 *451*
Exposé des motifs à l'appui 1890 *288*
— — — de la Capitulation 1756 *425*
— préalable des motifs 1757 *436*
Exposition à l'ambassadeur 1734 *423*
Expropriationsgesetz, sächsisch. 1836 *159*
Extract u. Abdr. etlicher Resol. 1640 *511*
— d. Generalreskripten 1735 f. u. 1755 f. *129*
— d. Kreisdirektorialprotok. 1790 *553*
(Extract) n. Göttinger Nachrichten 1756 *95*
— Reichscassabuchs 1758 f. *438. 443. 445*
— a. d. Reichstagshandlungen 1754 *208*
— Reskripts a. Frh. v. Kirchner 1723 *93*
— Rescripti Dresd. 28. 2. 1761 *446*
— e. Schreibens aus Berlin 1757 *434*
— summ. hist., etlicher Dissert. 1737 *94*
Extracte, absonderliche 1723 *93*
Extractus actorum 1754 *208*
— protocolli 7. Juni 1790 *553*
— Reichshofrathsprotocolli 1750 *584*
— Göttinger Zeitungen 1751 *212*
Exulantenlieder, österr. 1861 *688*
Eylert, R. F.: Charakterzüge 1842 f. *489*
Eyschen, P.: Staatsrecht 1890 *268*
Eyth (Max) *575*
Eyth, Max: hinter Pflug 1899 *690*
— Schneider v. Ulm 1906 *690*
— im Strom unserer Zeit 1904 *690*
(Ezdorff, Glieb. v.:) Grundriss 1805 *501*
(—) Tafeln z. Länderkunde 1804 *501*

F.

Fabelbücher, d. ält. latein. 1880 *682*
Fabeldichter, römische, 1838 *681*
Faber, A.: Verordn. z. StPO. 1892 *186*
Faber, Ant.: s. Selecta juris publ. 1741 f. *197*
— s. Staatskanzlei *196*
Faber, Dan. F. G.: Urspr. d. Kurfürstenwürde 1803 *204*
Faber, Ed.: Verbess. d. Schiffbark. 1904 *658*
— s. Vorarb. z. württ. Landrecht 1859 *154*
Faber, Ferd. F.: Familienstift. 1843 f. *341*
Faber, Joh. Chn.: Gesch. Württbg. 1831 *505*
Faber, Joh. F.: s. Hoffmann, Gfr. D. 1775 *171*
Faber, Joh. M.: Bethesda Roeghemiana 1669 *532*
(Faber, Seb.:) Informatio facti 1612 *206*
Faber, Wilh. E.: Encoenia sacra 1716 *536*
Faber du Faur, v.: Napoleons Feldzug 1897 *519*
Fabius, A.: le repos du monde 1851 *331*
Fabre: Cholera in Paris 1832 *610*
Fabri, Ernst: Nothstand 1850 *331*
Fabri, Fel.: Evagatorium 1843 *409*
— Tract. de civitate Ulmensi 1889 *539*
Fabri, Fr.: Staat u. Kirche 1872 *99*
— 5 Jahre Kolonialpolitik 1889 *327*
Fabricius, Chf. G.: entdeckte Herrnh. Sectirerey 1749 *75*
— Predigt 1744 *695*
Fabricius, Ernst: Besitzn. Badens 1905 *475*
Fabricius, Eug.: Wahlrecht 1906 *290*
Fabrikaufsicht *331*
Fabrikgesetzgebung, über 1873 *331*
Fachschulen *52*
Fachtmann, Th.: Sühneverfahren 1848 *141*
Facius, M.: Gesch. d. RT. 1530 1830 *465*
Fackler, B. A.: s. Münch 1847 *577*
Fackler, Karl: Kundenmüllerei 1899 *314*
Facsimile e. Briefes v. Luther 1817 *590*
Facti species Remching. betr. 1740 *514*

Factum, e. auffallendes 1838 *82*
— — erläutert 1838 *82*
— pour Frédéric Charles 1680 *484*
Fälschung d. guten Sache 1859 *24*
Fäsi, J. Konr.: Beiträge 1779 *509*
— neue Sammlung (1780) *509*
Fahrenbruch, Fritz: Kathol. Frage 1892 *59*
Fairlie: Praxis d. Schmalspurb. 1873 *671*
Faktum: s. Factum
Falb, Rud.: Sterne u. Menschen 1882 *606*
— Umwälzungen im Weltall 1881 *606*
Falck, Nikol.: s. Blackstone 1822 *137*
— Gutachten ü. Staatserbfolge 1864 *493*
— Samml. d. wicht. Urkunden 1847 *492*
— Staats- u. Erbrecht 1846 *492*
Falke, Johs.: Gesch. d. D. Hand. 1859 f. *636*
— Gesch. d. D. Zollwesens 1869 *649*
Falkenhausen, H. v.: Ansiedlerschicksale 1905 *410*
Falkmann, A.: Staatsrecht 1884 *239*
Fall, Frankreichs 1746 *545*
Fallrecht *622. 624*
Fallati, Johs.: Einleitung 1843 *356*
(—) Makame v. El Buting 1831 *51*
— s. g. materielle Tendenz 1842 *32*
— statist. Vereine 1840 *356*
Fallenstein, F.: s. Vertheid., zur 1853 *578*
Fallmerayer, J. Ph.: Fragmente 1845 *413*
Fama, europäische [1702] 1706—35 *421*
— neue europäische 1735—56 *421*
— schwedische 1711 f. *543*
Familien-
fideikommisse *161*
geschichten *563*
haushalt *385*
stiftungen *341*
Fanatismus *190*
Farrenhaltung *620*
Farwell: Anlage von Sekundärbahnen 1880 *672*
Fasciculus s. Decas 1656: s. Klock *365*
Faselius, A.: StGB. 1867 *183*
Fassbender: Spar- und Darlehenskassenvereine 1883 *351*
(**Fassmann**, Dav.:) Gespräche i. Reiche d. Todten 1733 *513*
(—) besondere Entrevue 1737 *513*
(—) neue Entrevue 1737 *513*
(—) Herkunfft Schachs Nadyr 1738 *412*
Fassnacht, J.: prakt. Anleitung 1839 *163*
Fastes de Louis XV. 1782 *545*
Fastnachtspiele aus d. 15. Jh. 1853 *686*
Faulenbach, W.: Beitrag z. Arbeiterfrage 1869 *331*
Faulhaber, G. P.: s. Hofacker 1801 *134*
Faulhaber, H.: soz. Fragen 1893 *325*
(**Faulhaber**, W. F.:) Vorschläge 1790 *314*
(**Fauques**, Marianne A. Pillement de:) letzte Krieg der Thiere 1758 *442*
Fauser, K.: Grundzüge d. Perspektive 1886 *53*
Fauser, Wilh.: Simultanschule 1905 *42*
Faust, Dr. Johann 1846 f. *575*
Faye, A.: Gesch. v. Norwegen 1851 *544*
Fea, C.: Ultimatum f. Oberherrlichk. 1825 *97*
Fechner *575*
Fecht, H. A.: Concurs-Verfahren 1860 *174*
— Executions-Verfahren 1856 *172*
— d. ehegerichtlichen Geschäfte 1859 *156*
— Gesetz v. 23. 7. 1853 *345*
— Gesetz, betr. Aenderung 1872 *185*
— Handelsgesetzbuch 1865 *642*
— s. Knapp, Herm. 1879 *163*
Feddersen, P.: Gesch. d. Regener. 1867 *559*
Feder u. d. geschmähte Baden 1867 *476*
Feder, Heinr. v.: Prager Friede 1867 *476*
— Reform in Baden 1865 *476*
Federmann, N.: Reisen i. Südam. 1859 *412*
Fée: Stuttgart i. Herbst 1834 1835 *534*
Fehleisen, Gg.: Sammlung d. wicht. Bestimmungen 1900 *43*
Fehling, H.: Bestimmung d. Frau 1892 *336*
Feier d. Grundsteinlegung 1866 *534*
— d. Tübinger Vertrags 1816 *258*
Fein, Gg.: s. Schön, Heinr. Th. v. 1842 *240*
Feinmechanik *653*
Feist, Rich.: s. Koehne 1902 *173*
Feitelberg, D.: Bekleidungsind. 1901 *650*
— Einkommensbesteuerung 1900 *366*
Feldau, der Frhr. v.: 1841 *158*
Feldbau *618*
Feldbereinigung *626*
Felder, Rob. M.: d. Deutsche in Spanien 1832 *575*
— d. schwarze Jäger 1839 f. *519*
Feldmesser *399*
Feldsteussler *618*
Feldstrafgesetz f. Hessen 1842 *181*
Fellner, F.: s. Liederhandschrift 1843 *687*
Femgerichte *141*
Fening: s. Erdbeschr. v. Amerika 1777 *410*
Fenner v. Fenneberg: Geschichte 1849 *555*
Ferber, C. W.: neue Beiträge 1832 *636*
Ferber, Jhs.: geistl. Ministerium 1721 *106*
Ferdinand I., Kaiser *465*
Fénelon *575*
Ferié, C.: Gewerbegerichte 1873 *640*
Ferroviarius: preuß.-hess. Eisenbahnvertrag 1901 *664*
— Fort m. d. Eisenbahnreform 1906 *664*
Ferrus, M. G.: über Gefangene 1853 *188*
Feser, Joh.: Nothwdigk. d. Ref. 1873 *619*
Fessler, Jos.: Kirchenbann 1860 *109*
— z. Orientirung 1861 *158*
— Studien ü. d. Concordat 1856 *79*
Festbericht ü. Jub. d. Realgymn. 1892 *537*
Festenberg-Packisch: Gesch. des Zollvereins 1869 *649*
Fester, Rich.: s. Schöpflin, J. D. 1906 *599*
— Bayreuth. Schwester 1902 *576*
Festgabe z. Regierjub. K. Karls 1889 *50*
Festgaben f. Alb. Schäffle 1901 *118*
Festgruß z. 400. JTag. d. Univ. Tüb. 1877 *50*
Festprogramm Gh. Frdr. dargebr. 1896 *476*

Festrede bei d. Enthüllung 1859 *536*
Festschrift z. Feier d. Bestands d. Univ. Tüb. 1877: s. Leins *538*
— z. Feier d. 400j. Jub. 1877: s. Fraas *608*
— z. Feier d. Regierungsjub. 1889 *619*
— z. Jubelfeier K. Wilhelms 1841 *147*
— z. Jubil. d. Realanstalt 1868 *537*
— z. Feier d. Verleihung 1883 *389*
— f. d. Sommerfest 1906 *272*
— z. Stiftungsf. (betr. Feuerbest.) 1904 *313*
— d. D. Vereins f. Knabenhandarb. 1906 *53*
(Fetzer, Joh. J.): einzig mögl. Art 1797 *380*
— s. Beobachter (Reutlinger) 1831, 32 *25*
(—) d. Hirtenbrief 1838 *82*
(—) an die Landstände Württ. 1796 *253*
(—) d. Pabstthum i. Widerspruch 1838 *67*
(—) Welche Folge dürfte 1838 *82*
(—) Worte ü. alte u. n. Verfassg. 1831 *264*
(—) Zurückblick 1826 *532*
Fetzer, Karl A.: z. Gesch. d. Verfassungslebens 1851 *264*
— philosoph. Leitbegriffe 1884 *33*
— Stellung der Nationaldemokr. 1868 *228*
Fetzer, Karl H.: mein Glaube 1820 *263*
— Grundzüge d. erbl. Verfassg. 1817 *260*
— Verfassungsstreit i. Wirtemb. 1818 *262*
— Vortrag 1816 *258*
— über die Vorzüge 1817 *259*
Feudallasten *622*
Feuerbach, Anselm v.: kl. Schrift. 1833 *575*
— Betrachtungen über d. Geschworenengericht 1813 *142*
— Betrachtungen ü. Oeffentl. 1821, 25 *141*
— Blick auf d. Rechtswiss. 1833 *136*
— längst entschiedene Frage 1833 *78*
(—) ü. D. Freiheit 1814 *284*
— Kann d. Gerichtsverf. (1830) *141*
— Kritik d. Kleinschrodisch. Entw. 1804 *180*
— Leben und Wirken 1852 *575*
— Lehrb. d. peinl. Rechts 1826, 28 *175*
— Religionsbeschwerden 1833 *78*
— Worte d. Luther 1833 *78*
— — ü. Rechtsgelehrsk. 1833 *136*
— Würde d. Richterstandes 1833 *145*
Feuerbach, Ludw.: s. Feuerbach, Anselm 1852 *575*
Feuerbestattung, eine moderne 1897 *313*
Feuerlöschordnung 1887 *311*
Feuerlöschwesen in Württemb. 1876 *311*
Feuerversicherung *352*
Fichte *576*
Fichte, Im. H.: Anthropologie 1876 *32*
— Fichte, Joh. G.: Reden 1859 *469*
— philosoph. Lehren v. Recht etc. 1850 *113*
Fichte, Joh. G.: Reden a. d. D. Nation 1859 *469*
— Staatslehre 1820 *123*
Fick, Fr.: Verwaltg. d. Strassenb. 1831 *655*
Fick, Heinr.: krit. Uebersicht 1862 *644*
Ficker, Jul.: Forschungen 1868 f. *552*
— d. D. Kaiserreich 1861 *462*
— D. Königthum 1862 *462*
(Ficker, Paul:) Frdr. List 1905 *589*
Fickler, C. B. A.: s. Münch, Ernst 1847 *577*
Fideikommissgesetzgebung i. d. D. Bundesstaaten 1904 *162*
Fiedler, Fz.: Gesch. d. Römer 1836 *418*
Finanzen:
Allgemeines *358*
Amerika *363*
Baden *360. 698*
Bayern *360*
Deutschland *359. 366. 698*
England *363*
Frankreich *363*
Hannover *360*
Oesterreich *360. 363*
Preussen *360. 698*
Rom *363*
Sachsen *361*
Westfalen *361*
Württemberg *360. 361. 698*
Finanzarchiv 1884 f. *358*
Finanzmaterialien 1785—89 *115*
Finck, General, a. d. Kg. v. Preußen 1759 *444*
Finck, Joh. K.: s. Luther, Mart. 1670 *590*
Finckh, Benj. E.: s. Uhland, L. J. 1772 *508*
Finckh, C.: Sammlg. d. n. Normalien 1835 *184*
— Straf-Normalien 1835 *184*
— Uebertret. d. Finanzges. 1835 *184*
Finckh, Chf. E.: s. Xenophon 1827 *416*
Finger, Chr.: RGes. gg. unlaut. Wettbewerb 1897 *187*
Finkelnburg, C.: s. Meyer, Fr. 1880 *314*
Finnland:
Geographie *543*
Staatsrecht *269*
Fircks, Arth. v.: Bevölkerungslehre 1898 *326*
Fischart, Joh.: Flöhhatz 1848 *688*
— Geschichtklitterung 1847 *688*
Fischbach, Heinr.: d. Wald 1898 *630*
Fischbach, Karl: Beseitigung 1864 *629*
Fischel, Ed.: Verfassung Englds. 1864 *268*
Fischer (Joh. G.) *576*
Fischer, Alb.: Geographie 1838 *501*
— Wegweiser 1840 *502*
Fischer, Alois: a. m. Amtsleben 1860 *556*
Fischer, Arw.: Brun v. Schonebeck 1893 *686*
Fischer, Chn. A.: Gemälde v. Madr. 1802 *560*
— Reise v. Amsterdam 1799 *415*
Fischer, Ferd.: Gesch. d. Kamm. 1849 *242*
Fischer, Fr. Chr. Jon.: Gesch. d. Despotismus 1780 *270*
— — d. D. Handels 1785 f. *636*
(—) — Wirtembergs 1787 *505*
— kl. Schriften a. d. Geschichte 1781 *234*
— Sitten und Gebräuche 1784 *418*
Fischer, Friedr.: pragm. Entwickl. 1815 *257*
(—) ü. d. Cassenrecht 1816 *258*
(—) d. landständ. Verirrungen 1835 *261*
— Worte z. Verwahrung 1816 *259*
Fischer, Gg. Fr.: s. Fischer, Fr.
Fischer, Gust.: Grundz. d. Organis. 1903 *26*
Fischer, Herm: Beitr. z. Litt. Gesch. Schwabens 1891 f. *691*

Fischer, H.: s. Christoforo Armeno 1895 *688*
— ü. d. schwäb. Dialekt 1884 *691*
— Erinn. an J. G. Fischer 1897 *576*
— Geogr. d. schwäb. Mundart 1895 *691*
— s. Haller, Albr. v. 1899 *580*
— Klassizismus 1889 *691*
— Herm. Kurz 1898 *588*
— Ludwig Uhland 1887 *602*
— s. Uhland, Ludw. 1890 f. *602*
— s. Weckherlin, Gg. R. 1894 f. *689*
— Schwäb. Wörterbuch 1901 f. *691*
Fischer, Joh. G.: Natur i. d. Kunst 1881 *673*
(Fischer, Karl:) Denkwürdigkeit. 1904 *332*
— Deutsches Leben 1884 *464*
Fischer, Karl A.: Gesch. d. Stuttg. Stadtgarde 1887 *537*
Fischer, Kuno: Gesch. d. neu. Philosophie 1889—1904 *33*
— Schicksale d. Univ. Heidelberg 1888 *48*
— Schillerschriften 1891 f. *598*
— Shakespeare 1895 *600*
Fischer, L. W.: Teutsche Justiz 1844 *137*
— Teutsche Rechtsreform 1846 *137*
Fischer, Laur. H.: Teutsche Adel 1852 *281*
— Patrimonialstaat 1849 *223*
Fischer, Ldw. E.: s. Landtagspredigt. (1763) 1797 *251*
— Rede bei d. Dankfest 1758 *515*
Fischer, N.: Gesetze u. VO. 1901 *276*
Fischer, Otto: BGB. n. Einführ.Ges. 1898, 99, 1900, 04 *150*
— Verfassungsrecht 1898 *243*
Fischer, Paul D.: Betrachtungen eines in Deutschl. reis. Deutschen 1895 *457*
— Italien 1899 *552*
— D. Postgesetzgebung 1872, 1902 *659*
Fischer, R.: Gewerbeordnung 1869 *640*
Fischer, Theod.: Stadterweit.frag. 1903 *535*
Fischerei *630. 632*
Fischhaber, Glob. Chn. F.: Antw. 1818 *262*
— freimüth. Beurtheilung 1817 *259*
— — Erklärung 1818 *262*
Fischhof, Adolf: Oesterreich 1869 *556*
Fischlin, L. M.: Memoria theolog. Wirt. 1710 *106*
— Vitae praecip. cancellar. 1712 *565*
Fisk, Gg. M.: Handelspolitik 1900 *650*
Fisk, Otis H.: Stimmrecht 1896 *266*
Fittchersvogel, M.: s. Arnim, Gisela v. *689*
Fitting, H.: Reichs-Civilprozess 1878 *168*
(Flach, Hans:) Culturbilder 1886 *506*
Flachsbau *619*
Fladt, Phil. W. L.: Anleitung 1765 *560*
Flamerion: Lage d. kath. u. protest. Völker 1902 *61*
Flathe, Ludw.: Gesch. d. Vorläuf. 1835 f. *64*
Flathe, Theod.: s. Böttiger, Karl W. 1873 *491*
— Gesch. d. neuesten Zeit 1899 f. *451*
Flatt (Joh. Fr.) *576*
Flatt, Karl Chn.: Predigt 16. 3. 1823 *522*
— Predigt 1817 u. 1815. 1817 *260*
Flattich, Joh. Fr. *44*
Fleiner, F.: staatsr. Gesetze 1907 *697*
Fleisch(-Beschau usw.) *313*
Fleischhauer, Karl v.: württ. Gesetzgebung 1893 *307*
— Verwaltungsedikt 1899 *307*
Fleischmann, C. L.: Erwerbszweige 1850 *411*
(Fleischmann, Chn. W. A. v.): Denkwürdigkeiten 1900 *519*
Fleischmann, M.: VölkerRQuellen 1905 *294*
Fleischmann, O.: Gesch. d. Aufst. 1899 *471*
Fleisch- und MetzgerO., 1567, 1669 *313*
Fleissner, H.: Gesch. d. Umsatzst. 1904 *343*
Fleming, Paul: Deutsche Gedichte 1865 *688*
— Lateinische Gedichte 1863 *682*
Flemming, Gf.: Schreiben März 1757 *429*
Fliegel, F. W.: Bagatell-Verfahren 1854 *171*
Flodström: Methoden 1903 *289*
(Flörcke, Joh. E.:) Abh. v. d. Reichsvermitt. 1757 *436*
— de consortio imperatoris 1756 *217*
Flösserei *657*
Florenz *552*
Florey, Rob.: Codex 1859 *38*
Florinus: Oeconomus prudens 1751 *274*
Florus, Lucius A.: Röm. Geschichte 1835 *417*
Floto, Hartwig: K. Heinrich IV. 1855 *463*
Flotte *395*
Flottenfrage, zur 1899 *395*
Flottwell, Th. v.: Gesetzentwurf 1870 *260*
Flucht, Schillers 1836 *597*
Flugblätterpolizei *23*
Flugblätter, handelspolitische 1850 *647*
Flugschriften, handelspolit. 1901 *650*
Flurnamen *683*
Flurzwang *626*
Flussbau *657*
Föhr, Jul. v.: Hügelgräber 1892 *508*
Fölix: über Mündlichkeit 1843 *142*
— Traité du droit internat. 1843 *143*
Förstemann, Th.: Principien 1869 *303*
Förster, Alban: Stand d. Arbeitsunterrichts 1893 *53*
Förster, Brix: Deutschostafrika 1890 *409*
Förster, Erich: d. Schulantrag 1904 *41*
Förster, Ernst: Gesch. d. Kunst 1851 f. *673*
Förster, F.: Hypotheken-Ordnung 1855 *152*
Förster, Fr.: Friedrich Wilhelm I. 1834 f. *488*
— Friedrich August II. 1839 *491*
— Höfe und Cabinette 1836, 39 *424*
— Wallenstein 1834 *604*
Förster, Fz.: Theorie u. Praxis 1880 *153*
Förster, L.B.: s. Humboldt, Wilh. v. 1869 *115*
Förster, Th.: Altkatholicismus 1879 *77*
Förtsch, Mich.: s. 7 Leichpredigten 1699 *699*
Folgen der Aufhebung des Impfzwanges 1895 *611*
Follard: Copia Memorial. v. 6. 7. 1758 *438*
Foller: Erfahrungen e. Veteranen 1863 *391*
— Forts. z. Militärfrage 1863 *391*
(—) Vergleichung 1862 *391*

Fondation d'une bibilothèque publ. 1765 *21*
Fonk-Hamacher *132*
Fons aquaevitae Cantstad. 1710 *524*
Fontanini: delle Masnade 1744 *622*
Forbes, Archi.: Kais. Wilhelm 1888 *472*
Forbiger, A.: Hellas u. Rom 1871 f. *416*
Forckenbeck *576*
Forderungsrechte *164*
Forel, Aug.: sexuelle Frage 1905 *610*
Forkel, F.: Staatsrecht 1884 *245*
Forschungsreisen *398*
Forsell, Karl.: Statist. v. Schwed. 1835 *543*
Forster, Gg.: s. Beiträge z. Völkerkunde 1790 f. *398*
— s. Buffon 1772 f. *609*
— s. Hawkesworth 1788 *414*
— Geschichte d. Reisen 1791 *411*
Forster, Joh. R.: s. Beiträge z. Völkerkunde 1783 f. *398*
Forstgesetz f. Baden 1846 *629*
— f. Bayern 1897 *630*
Forstkalender 1903 *630*
Forstner v. Dambenoy, Chf.: Notae ad Tacitum 1628 *122*
— Mittel, die öff. Ruhe 1792 *467*
Forstner v. Dambenoy, Gg. F.: Apologie (1746) *513*
— Aufruf z. Stallfütt. 1816 *620*
Forstordnung, württ. 1567, 1649 *630*
Forstpolizeigesetz, württ. 1903 *632*
Forstverwaltung Badens 1857 *629*
Forstwesen *627 f.*
Fortbildungsschulen *52*
(Fortenbach, H.:) Beiträge z. Verfassungsrevision 1894 *265*
Fortschritte d. Arbeitsstatistik 1904 *332*
Foucher, Victor: s. Code crimin. 1834 *137*
Fox *576*
Fraas, Eberh.: Triaszeit 1900 *608*
Fraas, Karl N.: Gesch. d. Landbauwissenschaft 1865 *615*
Fraas, Osk.: Aetosaurus 1877 *608*
— Albwasserversorgung 1873 *632*
— geognost. Beschreibung 1882 *608*
— Württ. Eisenbahnen 1880 *501*
— geolog. Profil 1876 *608*
— geognost. Wandkarte 1882 *504*
Frachtrecht *644*
Fränkel, Heinr.: Kampf gg. die Margarine 1894 *314*
Fränzinger, P.: Grundzüge 1868 *295*
— d. D. Zollbund 1868 *649*
Fränzl, Moriz: s. Nationalökonom 2. *320*
— Uebers. d. Eisenbahnen 1838 *655*
Fräuleinsteuern *359*
Frage, die Cölner 1838 *82*
— kurzgefasste, ob ein 1734 *423*
— des Mehlzolls, zur 1901 *314*
— ob der speciose Relig.Tit. 1734 *423*
— ob ein röm.-cathol. Fürst etc. 1758 *96*
— ob man mit g. Gewissen 1773 *102*
(Frage,) ob wohl Joseph II. 1786 *203*
— v. d. Todesstrafe 1869 *191*
— wichtige, ob in dem Geschäft 1759 *204*
— d. Wiedereröff. d. Neckarschiffahrt 1889 *658*
— d. Verstaatlichung, zur 1897 *669*
Fragen, polit. u. wirtschaftl. 1900 *695*
Fragment aus d. 30jähr. Krieg 1793 *524*
Fragmente, milit. Betrachtungen 1780 *391*
— bez. preuss. Erklärung 1795 *452*
— weitere, z. EBBau 1861 *666*
Franceschini, Rob.: Woher u. 1901 *576*
Francisci, Erasm.: Trauersaal 1665 f. *564*
Franck, E.: Bildg. d. Beschlüsse 1857 *225*
Franck, Hnr. G.: s. Mascov, Joh. J. 1769 *200*
Francke, Aug. H.: Fussstapfen 1708 f. *338*
Francke, B.: Entwurf e. Ges. über Schuldverhältnisse 1866 *164*
Francke, Ernst: Einigungsbestrebungen 1900 *650*
— s. Praxis, soziale 1904 f. *321*
Francke, Ghilf A.: s. Bericht d. Missionarien 1734 f. *111*
Francke, Heinr. G.: Nachricht 1761 *205*
— de poenis 1743: s. Göbel *628*
François, H. v.: Nama u. Damara 1895 *410*
Frank, Felix: s. Arnim, Harry v. 1894 *634*
— s. Nieberding, Arn. 1889 *634*
Franke, Heinr. G.: s. Francke, Heinr. G.
Franke, Karl A.: Katechismus 1862 *26*
Franken *481*
Franken, das gerochene 1758 *441*
Frankenberg, Fred Gf.: Kriegstagebücher 1896 *455*
Frankfurt a. M.:
Geographie, Geschichte *525*
Schulen *34*
Verfassung *97*
Zivilprozess *170*
Frankl: Gefängnissreform 1851 *188*
Franklin, Otto: Polit. Friedr. I. 1851 *488*
— Grafen v. Zimmern 1884 *135*
Frankreich:
Finanzen *363. 373*
Geographie *544*
Geschichte *544 f.*
16.—18. Jahrh. *422. 423*
1789—1859 *453. 546*
1870/71 *454*
seit 1871 *548*
Gesetzsammlungen *128*
Kirchensachen *78*
Landwirtschaft *617*
Literatur *693*
Recht und Rechtsgang *138. 141*
Schulwesen *34*
Sprache *693*
Staatsrecht *266*
Staatsschuld *383*
Statistik *544*
Steuern *373*
Frankreich v. d. Richterst. 1860 (Grün) *454*
— und Russland 1814 *699*

Franquemont *576*
Frantz, A.: preuss. Staat 1854 f. *240*
— preuss. Strafprozess 1852 *182*
Frantz, Konst.: d. n. Deutschland 1871 *229*
— Föderalismus 1879 *229*
— Kritik aller Parteien 1862 *225*
— Naturlehre d. Staats 1870 *125*
— D. Politik: s. Schuchardt 1905 *697*
— Quelle alles Uebels 1863 *241*
— Schattenseite 1870 *229*
(—) Staatskrankheit 1852 *225*
— Wiederherstellung Deutschl. 1865 *226*
Frantz, Theod.: Rechtsverhältn. 1905 *101*
Franz von Assisi *576*
Franz I. D. Kaiser: Avocatorium 22. 8. 1757 *431*
— Circularresk. an Dero Ministros 1759 *444*
— Circularschreiben v. 20. 9. 1756 *425*
— Citation v. 22. 8. 1757 *432*
— General-Ausschreiben v. 2. 1. 1758 *436*
— Reskript v. 28. 2. 1759 *443*
— — 9. u. 19. 2. 1763 *448*
— Patent v. 10. 3. 1760 *444*
— Schreiben an Kur-Mainz 30. 1. 1757 *428*
(**Franz**, Frdr. Chn.:) kl. Geogr. 1793, 96 *501*
(—) an meine Mitbürger 1796 *380*
Frapan, Ilse: Vischer-Erinnerg. 1889 *604*
Frary, Raoul: Handbuch 1884 *271*
— Nationalgefahr 1884 *548*
Fraser: real Sibiria: s. Gleiner, A. 1904 *414*
Frau: Sexuelles *610*
Soziales *335*
Frauenholz, W.: s. Denkschrift 1883 *632*
Frauenlob, H.: üb. d. Weiber 1797 *254*
Frauenzimmer, d. Jud-Süssische 1738 *514*
Frauer, Ferd.: Ausscheidung 1883 *342*
Frauer, L.: Reform d. Zollvereins 1862 *225*
Frederic II.: s. Friedrich II.
Freese, A. G. F.: s. Forsell, Karl 1835 *543*
Freher, Marq.: s. Trithemius 1602 *486*
Freiburg i. B. *525*
Freidenker: s. Philosophie *31*
Freiesleben: s. Corpus juris can. 1773 *695*
Freihandel *646*
Freiheit, akademische *47. 695*
Freiheit, ü. deutsche 1814 *284*
— d. kath. Kirche in Würtemb. 1832 *88*
— d. Landschafft 1522 *245*
— vertheidigte 1750 f. *212*
Freiheiten, d. Landschaft 1522 (1763) *245*
Freihofer, A.: schwäb. Kunst 1901 *498*
Freiligrath *576*
Freiligrath, Ferd.: Glaubensbek. 1844 *470*
Freimaurer *316*
Freitag, Gust.: Reichstagsw.Karte 1903 *230*
Freizügigkeit *279*
Fremdenpolizei *311*
Fremdwörter *685*
Frensdorff, E.: Preuss. u. s. Märzminister 1852 *489*
Frenssen, Gust.: Hilligenlei 1905 *690*
Frenzel, G.: Leitfaden 1903 *300*
Fresenius, Joh. Ph.: s. Mehrling 1749 *75*
— s. Nachrichten, bewährte 1746—51 *74*
— s. Prüfung, nöthige 1748 *75*
— s. Walch, Joh. Gg. 1749 *695*
Freude d. protest. Kirchen 1733 *81*
Freudenberger, G. A.: haatre G'schichtla 1906 *692*
(—) Stammdischle sei Raas 1906 *692*
Freudenstadt *525*
Freund, Alex.: s. Seidler, Ernst 1904 *664*
Freund, Rich.: Invalidenvers.Ges. 1906 *355*
— Reichsges. betr. Invaliditätsvers. 1890 *354*
Freundlichkeit, d. Herrnhuter 1752 *76*
Freundschaft derer Teutschen 1757 *433*
Frevel der Revolution 1838 *82*
Frey, Andr.: Declaration 1749 *75*
Frey, Jak.: Gartengesellschaft 1896 *688*
Frey, Karl: Schulaufsicht 1894 *41*
Frey, Ludw.: Civil- u. Criminal-Verfassung 1851 *138*
— Staatsanwaltschaft 1850 *145*
Freydorf, R. v.: milit. Einigungsversuche 1905 *472*
— Prozess-Ordnung f. Baden 1865 f. *169*
Freytag, Gust.: ges. Aufsätze 1888 *576*
— d. Kronprinz u. d. Kaiserkrone 1889 *473*
Frick: s. Brauchitsch, M. v. 1900 *304*
Frick, El.: Beschreib. Münster 1777 *539*
Frick, Paul: Lehrerbildung 1902 *39*
Fricker, Jak.: Heilkräfte Wildbad 1837 *541*
Fricker, Karl V.: Gebiet 1901 *296*
— Geschichte d. Verfassung 1869 *248*
— Grundriss 1891 *243*
— Verfassungs-Urkunde 1865 *246*
Frickhinger, Apothekerwesen 1868 *312*
Friderich, Jak. A.: s. Kriegstheater 1759 *424*
Friderici, Chf. K. W.: Abh. v. d. Freiheit 1761 *96*
Fried, Alfr. H.: Handbuch 1905 *297*
Friedberg i. H. *525*
Friedberg, Emil: Preuss. Gesetzentwürfe 1873 *99*
— Gränzen zw. Staat u. Kirche 1872 *99*
— Grundlagen der preuss. Kirchenpolitik 1882 *84*
— Handelsgesetzgebung 1899 *643*
— s. Keller, Pandekten 1861 *135*
— Lehrbuch des Kirchenrechts 1879, 95, 1903 *64*
— Sammlung d. Aktenstücke 1872 *69*
— Staat und Bischofswahlen 1874 *101*
— Verfassungsgesetze der evang. Kirchen 1885, 92 *61*
— geltende Verfassungsrecht 1888 *64*
— Veto bei Bischofswahlen 1869 *101*
Friedberg, Rob.: Besteuerung 1877 *383*
Friede zu Basel *452*
Hubertusburg *448*

(**Friede** zu) Nymwegen *419*
Oliva *419*
Rastatt *196. 419*
Utrecht *419*
Westphälischer *194. 696*
Frieden, über den 1795 *452*
— zw. Frankr. u. England 1802 *452*
Friedensbewegung *297*
Friedensbote, d. aufgefangene 1761 *446*
Friedensdiarium, Utrechtisches 1712 f. s. Arcana *419*
Friedensexek.-Hauptrecess 1650 *194. 195*
Friedensinstrument, welches zu Münster 1648 *195*
— welches zu Osnabrück 1648 *195*
Friedenstractaten, Nimegische 1678 *419*
Friedenthal, Rud.: Reichstag u. Zollparlament 1869 *231*
Friederike Sof. Wilh. v. Bayreuth *576*
Friedhöfe, simultane *60*
Friedjung, Heinr.: Kampf um d. Vorherrschaft 1897 f., 1900 *472*
— Krimkrieg u. österr. Politik 1907 *453*
Friedländer, Ludw.: Darstellung. 1901 *418*
Friedländer, Max: s. Brandt, Gust. 1903 *678*
— Rechtsschutz gg. Nachdruck 1857 *165*
Friedmann, Fritz: RG. betr. Abzahlungsgeschäfte 1894 *644*
Friedreich, J. B.: syst. Handbuch 1835 *611*
Friedrich der Grosse *488*
Friedrich der Sieger 1758 *439*
Friedrich III., D. Kaiser, in Versailles 1888 *473*
Friedrich III., D. Kaiser: Tagebücher 1902 *473*
— Briefe, Reden 1907 *473*
— Kaiserin: s. Rodd, R. 1888 *473*
Friedrich z. Hessen-Kassel, Erbprinz: Assekurationsakte 1754 *481*
— Reversales 1754 *481*
Friedrich v. Pfalz-Zweibrücken: Antwortschreiben 1759 *442*
— Befehle d. 26. 2. 1759 *443*
Friedrich II. v. Preussen: Werke 1788 *488*
— Oeuvres posth. 1788 *488*
— Circulare v. 2. 10. 1756 *425*
— Reskript 17. u. 21. 8. 1756 *424*
— Rescript 31. 8. 1756 *425*
— — v. 4. 12. 1756 *426*
— Rescripts de 7. 5. 1757 *430*
— Copie de la Lettre März 1758 *437*
— Lettre de 18. 6. 1757 *430*
— — de 17. 10. 1758 *438*
— Circular-Rescript 1760 *444*
— Declaration v. 14. 4. 1760 *444*
— Rescript v. 5. 5. 1760 *444*
Friedrich zu Schleswig-Holstein: s. Lasteyrie *620*
Friedrich v. Württemberg, König: s. Uebelen, Gg. G. 1817 *518*
— — 1819 *518*
Friedrich z. Württemberg, Hz.: Mandatum betr. Hohe Schule zu Tüb. 1601 *49*
Friedrich v. Württemberg, K.: Edikt v. 15. 10. 1815 [nicht 1806] *85*
— Gen.-Rescr. betr. Abgaben 1806 *375*
— — betr. auswärt. Gerichte 1806 *147*
— abermaliges Gesuch 1792 *518*
— Correspondenz 1889 *519*
— s. Katharina v. Westfalen 1886 f. *494*
— Organisationsmanifest 1806 *278*
Friedrich August König v. Sachsen u. s. Volk 1814 (Arndt) *491*
Friedrich Karl v. Preussen *576*
Friedrich Karl v. Württemberg *576*
Friedrich Karl z. Württemberg, Hz.: Copia Schreibens 1680 *484*
Friedrich Wilh. v. Hessen, Kf.: Denkschrift 1868 *482*
— Protest 1869 *482*
Friedrich Wilhelm IV. v. Preussen: Reden 1843 *489*
Friedrich, Joh.: s. Documenta 1870, 71 *69*
— s. Döllinger, Ignaz 1890, 1892 *69*
— Döllinger; sein Leben 1899 f. *574*
— Tagebuch während d. Concils 1871 *69*
Friedrich, Jul.: Wahlrecht 1906 *290*
Friedrich, Oskar: s. Sudre 1882 *382*
Friedrichowicz: Konkurrenz 1900 *651*
Friedrichs, R.: Gesetz betr. Anlegung v. Strassen 1899, 1905 *656*
Friedrichshafen am Bodensee 1887 *525*
Fries, Paul M.: Eberhard i. B. 1904 *690*
Fries, Wilh.: Vorbildung d. Lehrer 1895 *44*
Friesen, Heinr. v.: Familien-Anwartschaften 1900 *162*
Friesland *481*
Frisch, Chn.: s. Keppler, Joh. 1858 f. *587*
— s. Kieser, Joh. F. 1865 *44*
— Mathematiker Württ. 1842 *497*
Frisch, Fr.: s. Bierer, Repert. 1880 *186*
— Dienstanweisung 1889 *311*
— Handb. d. Vermögensverw. d. bürgerl. Gemeinden 1891 *385*
— — d. Kirchengemeinden 1894 *107*
— Thätigkeit d. Polizeibeh. 1886 *308*
— Zusammenstell. d. Ges. 1885 *387*
Frisch, Hans v.: Verantwortlichk. 1904 *293*
Frisch, Joh. D.: Wintergedanken 1740 *536*
Frischlin, Nikod. *576*
Frischlin, Nicod.: 7 Bücher v. d. Württ. Hochzeit 1578 *510*
— s. Callimachus, Archias 1589 *681*
— astron. artis Congruentia 1586 *607*
— deutsche Dichtungen 1857 *688*
— Elegiaca 1601 *682*
— Epica 1598 *682*
— Epigrammata 1589 *682*
— Hebraeis 1599 *682*
— Phasma 1598 *682*
— Scenica 1598 *682*
(**Frischmann**, Joh.:) Colleg. elect. 1657, 58 *202*

Frise, Chf.: s. Jus domaniale 1701 *364*
Fritsch, Ahasv.: de abusibus typogr. 1667 *22*
— Additiones ad Limnaeum 1680 *200*
— Bericht weg. Metz: s. Limnäus Bd. 6 *200*
— de conventibus prov. 1670 *283*
— s. Corp. jur. venat. 1702 *627*
— Electa juris 1672 *197*
— de jure archivi 1667 *560*
— — — grutiae 1668 *633*
— — — intradae 1672 *197*
— — — lustrationis 1670 *390*
— — — praesidii 1672 *197*
— Opuscula 1690 *197*
— Sylloge 1666 f. *197*
— de visitationibus 1671 *299*
Fritsch, A. Th.: Dorfgerichtsord. 1865 *303*
(Fritsch, Gfr. E. v.:) Betrugs-Hist. 1745 *423*
(—) Historie d. Staatsfehler 1746 *423*
(—) Meditatio 1732 *268*
Fritsch, Karl: Eisenbahnen 1906 *661*
— Geologie 1888 *607*
Fritz: s. Territorien d. Elsass 1896 *480*
Friz, J.: Samml. d. Polizeiges. 1829 *533*
Fröbel, Jul.: kl. polit. Schriften 1866 *117*
(—) wahrhaft. Gesch. v. Michel 1843 *470*
— Gesichtspunkte der Politik 1878 *125*
— Lebenslauf 1890 f. *576*
— Oesterr. u. d. Freihandel 1865 *649*
— System d. soz. Politik 1850 *124*
— Theorie der Politik 1861 f. *124*
Fröhlich, Frdr.: Bad. Gemeindegesetze 1854, 61 *300*
Fröhlich, Gust.: Schulorganisation 1868 *41*
Frölich, A.: Verwaltung d. D. Heeres 1875 *390*
Fröreisen, Isaac: s. Spangenberg 1896 f. *689*
Fröreissen, Joh. L.: s. Kromayer, Chn. M. 1742 *73*
— Vergleichung d. Gf. Zinzendorfs 1749 *75*
— höchst nötige Warnung 1742 *73*
Frohnmeyer, Ludw.: Gesch. d. Hohenzollern 1889 *483*
Frohschammer, Jak.: polit. Bedeutung d. Unfehlbarkeit 1869 *69*
— Beleuchtung d. päpstl. Encycl. 1870 *69*
— Fragen der Gegenwart 1875 *100*
— Recht d. eign. Ueberzeugung 1869 *58*
— d. neue Wissen und d. n. Glaube 1873 *58*
— z. Würdigung d. Unfehlbarkeit 1869 *69*
Fromm: s. Beschr. v. Gerabronn 1847 *526*
— Gesch. d. InfReg. 124. 1901 *389*
Frommann, F. J.: neueste Versuche 1851 *23*
Frommann, Joh. A.: de subditorum operis 1735 *622*
— de oppignoratione 1735 *161*
Frommann, Th.: Gesch. d. Concils 1872 *70*
Frommhold, Gg.: Anerbenrecht 1896 *158*
Fronen *622*
Fronleichnamsspiel, Egerer 1881 *686*
Frossard, E.: Protestantismus 1843 *78*
Fruchtsachen *313*
Frühwald, Wilh. Th.: Entwurf eines Ges. ü. Verbrechen 1849 *140*
Frühwald, Wilh. Th.: Handbuch d. österr. StrafR. 1854 f. *140*
Fruin, R.: s. Anleit. z. Ordnen 1905 *561*
Frundsberg *576*
Fruwirth, Karl: vergl. Anbauvers. 1902 *48*
— Befruchtungsverhältnisse 1898 *609*
Fuchs, Adolf: Gefangenen-Schutztätigkeit 1898 *190*
Fuchs, Ed.: Karikatur 1901 f. *408*
(Fuchs, Gg.:) d. Kaiser, d. Kultur 1904 *474*
Fuchs, Gg. F.: Wohnungsnot 1902 *335*
Fuchs, Karl: krit. Bemerkungen 1869 *177*
— Concursprozess 1877 *174*
— s. Moeller, Wilh. Sammlung 1867 *129*
— s. Plutarchus 1855—56 *682*
— s. Polyaenus 1855 *682*
Füesslin, Jul.: Beziehungen 1853 *189*
— Einzelhaft 1855 *189*
— Grundbedingungen 1865 *189*
— Männerzuchthaus Bruchsal 1854 *189*
— Verunglimpfungen 1861 *189*
Füeterer, Ulr.: Lanzelot 1885 *686*
— s. Scharfenberg, Albr. v. 1902 *687*
Füger v. R., Max E.: Beweis 1865 *168*
Füger, J. J.: gerichtl. Verfahren 1859 *139*
Führer durch d. Anstalten 1895 *537*
— offizieller, Bergwerkschule 1881 *52*
— durch Stuttgart (1876) 1884, 1906 *535*
Für und Wider 1817 *259*
Fürst und der Rath 1763 *275*
Fürst, Frdr. J.: kräftiger Beweis 1744 *110*
Fürst, M.: s. Carnegie 1906 *297*
— s. Klostermann, R. 1896 *653*
Fürsten und die Völker 1816 (Krug) *220*
Fürstenau, H.: Grundrecht 1891 *100*
Fürsten-Biographien *564*
Dienst *274. 275*
Erziehung *274*
Genealogie *564*
Recht *272*
Fürstenberg *577*
Fürstenerius, Caesarin.: s. Kayser *202. 216*
Fürstenkongress, d. Deutsche 1850 *219*
Fürstenporträts 1904 *565*
Fürstenspiegel 1798 (Engel) *275*
Füssenhäuser, Gio.: Wohnungsfr. 1902 *335*
Fugger, Seb. Graf: Schreib. 13. 4. 1752 *576*
Fuisting, Bernh.: Einkommenbesteuer. d. Zukunft 1903 *370*
— Gesamtsteuersystem 1906 *367*
— Grundzüge d. Steuerlehre 1902 *366*
— Kommentar 1894 f. *370*
— Rechtsschutz 1896 *370*
— preuss. direkten Steuern 1894 f. *370*
Fulda, Frdr. K. v.: Handb. d. Finanzwissenschaft 1827 *358*
— ü. d. Wirkung d. Steuern 1837 *366*
Funck, Dan. F.: de renunciatione 1768 *273*
Funck-Brentano, Fz.: Giftmischer. 1906 *545*
Fundation u. Ordn. d. Gymnasii 1686 *536*
Fundhin, Fr. E.: Spectateur 1742 *423*
Funk-Brentano *577*

Funk, Fz. X.: Gesch. d. Wucherstr. 1901 *350*
— Landesuniv. Ellwangen 1889 *525*
— Lehrb. d. Kirchengeschichte 1898 *62*
Funk, Val.: Verwaltungsrecht 1879 *238*
Funke, Ernst: Buch d. Arbeitervers. 1905 *355*
Funke, Gg. L. W: heillosen Folgen 1854 *345*
— Nachteile 1839 *344*
Funke, Walter: Grundlagen 1877 *48*

G.

Gabelsberger: Anleitung 1850 *19*
— neue Vervollkommnungen 1843 *19*
Gabriel, P.: Triumph d. Ehestandes 1674 *104*
Gad, Chn. M. A.: Haftpflicht 1863 *160*
Gäderz, Karl Th.: Friedrich d. G. 1893 *489*
Gämlich, Rich.: Gesetz ü. d. Gerichtskosten 1900 *146*
Gänsschopf, Tob.: Chronicon 1656 *504*
Gänssle, Frdr.: GrundbuchR. 1899, 1900 *163*
Gärtner, J. G.: s. Landbote, Württ. 1833 *25*
Gärttner, Osk.: Vorschuss- u. Kreditvereine 1879 *351*
Gagern, Hans Ch. v.: Ansprache 1838 *82*
— mein Antheil 1823 f. *448*
— Kritik d. Völkerrechts 1840 *295*
— Wechsel d. Zeiten 1849 *224*
Gageur, Karl: Reform d. WahlR. 1893 *288*
— Verhältniswahl 1904 *290*
Gaildorf *525*
Gaisberg-Helfenberg, Hans U. v.: Güteradressbuch 1896 *618*
Gaisberg-Schöckingen, Frdr. v.: Ritterschaft 1905 *282*
Gaisberg-Schöckingen, Ludw. K. v.: Beleuchtung 1823 *624*
— Kommiss.Bericht i. S. List 1821 *589*
Galiani, F.: Dialogen 1777 *314*
Galilei *133*
Galizien *557*
Gall, C.: Gehaltstafel 1899 *276*
Gall, Ludw.: z. Orientirung 1851 *648*
Galletti: Gesch. Teutschlands 1781 f. *461*
Gambs, Paul: Commentarius 1695 *216*
Gamm, Imm. F.: Aschen-Funken 1817 *577*
— Trojens Brand 1820 *577*
— Brandbrief 1819 *577*
— Kauz 1823 *577*
Gams, Bonif.: Geschichte d. Kirche Christi 1854—56 *68*
— s. Margotti, Jac. 1860 *68*
Ganerben *198*
Ganghofer, Ludw.: hohe Schein 1906 *690*
Ganil: s. Nationalökonom 5. 6. *320*
Gans, Ed.: Erbrecht 1824 f. *158*
Gans, Sal. Ph.: Amt d. Fürsprecher 1820 *145*
— Entwurf e. Criminal-PO. 1836 *181*
(**Ganz**, Joh. F. F.:) Württ. Briefe 1766 *516*
(—) Lettres Virtembergeoises 1766 *516*
Gareis, Karl: Patentgesetz 1877 *166*
— s. syst. Rechtswissenschaft 1907 *696*
— Staat und Kirche 1877, 78 *85*
— allgem. Staatsrecht 1883 *125*
Gareis, Karl: Staatsrecht v. Hessen 1884 *238*
Garve, Chn.: s. Macfarlan 1785 *339*
(—) s. Smith, Adam 1794 *321*
Gassensäuberungsordnung 1774 *533*
Gassner d. Jüngere: s. Cranz 1777 *689*
Gastpar, Alf.: Abwasserfrage 1902 *635*
Gatterer, Joh. Ch.: Diplomatik 1799 *561*
— Handb. d. Genealogie 1761 *564*
— Handb. d. Universalhist. 1764 *405*
(**Gaubier** de Barreau:) Poëme 1757 *434*
Gaugrafen *508*
(**Gaum**, Joh. F.:) Es leben d. Präl. 1783 *209*
(—) Reisen e. Curländers 1784 *500*
Gaupp, Ernst Th.: Städtegründung 1824 *299*
— Stadtrechte d. Mittelalters 1851 f. *299*
Gaupp, Karl Ch.: Recht d. ev. Kirche 1830—32 *88*
— Uebersicht u. Prüfung 1821 *174*
Gaupp, Ludw.: d. n. Bearbeitungen 1885 *248*
— Civilprozessordnung 1879 f., 1890 f., 1897 f., 1901 f., 1906 f. *169*
— Normen d. württ. Landesrechts 1893 *172*
— Staatsrecht v. Württbg. 1884, 95, 1904 248
— Zwangsvollstreckung 1881 *172*
Gaupp, Otto: Krankenhäuser Ws. 1905 *341*
Gaupp, Rob.: Feldbereiniggsges. 1888 *626*
— Verfassungsurkunde 1881, 87 *246*
— Viehseuchengesetzgebung 1882 *619*
Gauss, F. G.: Gesetz v. 21. 5. 1861. 1866 *369*
Gauvain, Herm. v.: Ohne Krieg 1869 *228*
Gayler, Chf. F.: Denkwürdigkeiten 1840, 45 *532*
Gebauer, Gg. Chn.: portug. Gesch. 1759 *560*
Gebel, Aug.: Weltansichten 1820 *489*
Gebet, ein christliches, zu Gott 1711 *202*
— christliches, auf d. Jubiläum 1717 *87*
— geistreiches 1756 *427*
Gebhard, Bruno: Humboldt 1896 f. *586*
Gebhard, D. A.: Grundsteuerkat. 1824 *365*
Gebhardi, Ludw. A.: Gesch. v. Böhmen 1787 f. *556*
— genealogische Gesch. 1776 f. *555*
— kürzere Geschichte von Norw. 1774 *543*
— Gesch. v. Kurland 1789 *558*
— — — Mecklenburg 1787 *483*
— — — Norwegen 1768 f. *543*
— Gesch. v. Pommern 1787 *487*
— — — Ungarn etc. 1778 f. *556*
— — d. Wenden 1787 f. *494*
(**Gebler**, Tob. Ph. v.:) Anmerkungen 1768 *207*
(—) Beantwortung 1768 *207*
(**Gebsattel**, Jobst:) einfält. Meing. 1828 *104*
Gebühren *376*
d. Gemeindebehörden *308*
gerichtliche *146*
Gebührenordnung f. Rechtsanw. 1869 *146*
Gebührentarif f. d. Telegraphenämter 1876 *659*
Gedächtnis, zu Bismarcks 1899 *571*
— das dankbare 1755 *87*
Gedächtnisreden (auf Bischof Keller) 1845 *586*

Gedanken und Ansichten 1847 *539*
— ü. d. Bedienstung 1796 *278*
— ü. e. Schweitzers Betrachtung 1757 *433*
— freimütige 1794 *201*
— ü. d. württ. Landtag 1818 *262*
— ü. Militärorganisation 1866 *392*
— ü. Organis. d. Criminalger. 1842 *185*
— patriotische, ü. d. Hofdekret 1756 *426*
— — ü. d. Münzwesen 765 *348*
— ü. d. Prinzip 796 *379*
— politische, e. Unparteiischen 1901 *289*
— ü. d. zul. Stärke 1863 *391*
— unmassgebliche, ü. Gebrechen 1797 *393*
— unparteiische, auf was Weise 1760 *445*
— — ü. d. Desideria 1753 *213*
— — e. Holländers 757 *435*
— — ü. d. Vorwürfe 1757 *429*
— unvorgreifliche 1796 *380*
— vorläufige 1753 *213*
— ü. d. Wahl der Abgeo. 1796 *252*
— e. Wirtt. ü. d. Landtag 1796 *253*
— — — ü. Verbesserung 1796 *52*
— zufällige, ü. d. Begriff 1791 *628*
— — u. flüchtige 1796 *252*
— — v. d. Proportion 1760 *348*
— — ü. d. Solon 1766 *516*
— — v. d. Ursprung 1753 *214*
Gedenkbuch a. d. Vers. d. Landw. 1843 *537*
Gedichte:
deutsche *686*
griechisch-römische *680*
romanische *693*
schwäbische *692*
Gedichte e. Lebendigen 1841 *690*
Gefängniswesen *187*
Gefahren d. Erweiterung 1869 *349*
Gefangennehmung d. Erzbisch. v. Köln 1837 *81*
Geffcken, F. Heinr.: s. Handb. d. Oek. *323*
— Preussen Deutschland 906 *557*
— Reform d. Reichssteuern 1879 *366*
(—) — d. Verfassung 1870 *241*
— Staat u. Kirche 1875 *100*
(—) Staatsstreich 870 *547*
(—) Verfass. d. D. Bundesstaats 1870 *227*
Gegel, Gg. J.: Beleuchtung 1789 *516*
(—) s. Gespräche d. 3 Brüder 1766 *319*
— Sammlung d. VO. 1769 *199*
Gegenanmerkungen z. d. Betrachtungen 1753 *481*
— auf d. Erinnerungen 1751 *212*
Gegenantwort auf J. P. Weissens Antwort 1741 *73*
Gegenavertissement (i. S. Hohenlohe) 1750 *583*
Gegenbemerkungen ü. Kreisreg. 1821 *305*
Gegenbericht, standh. document. 1723 *93*
— wohlgegründeter 1618 *589*
Gegendeklaration, Preuss. Churbrandenburgische 1757 *429*
Gegendemonstration (i. S. Hohenlohe) 1749 *582*
Gegenentwurf, abgenöthigter 1700 *512*
Gegenerläuterung d. zuf. Gedk. 1760 *348*
Gegeninformation (Hohenlohe) 1750 *583*
— kurtz, doch wolbegründete 1666 *206*
Gegenpromemoria (Hohenlohe 1750) *584*
Gegenreformation *466*
Gegenwart, ihre Mängel 1847 *223*
— u. Zukunft, unsre 1846—48 *119*
Gehalt:
Kirchendiener *104. 105*
Lehrer *39 f. 43 f.*
Staatsdiener *276*
Gehalts- u dienstrechtl. Verhältn. 1899 *43*
Geheimbund *316*
Geheimnis, eröffnetes, Münzwiss. 1762 *348*
Geheimnisse e. Staatsmannes 1799 *516*
Gehler, T.: phys. Wörterbuch 1825 f. *612*
Gehorsamspflicht *293*
Gehres, Sigm. F.: Chronik 1808 *540*
Geib, Gust.: Lehrbuch 1861 f. *177*
— Reform d. D. Rechtslebens 1848 *137*
Geib, Otto: s. Mandry, Gust. 1898 *149*
Geibel *577*
Geiger, Karl: R. v. Mohl 1900 *592*
Geiger, Ludw.: s. Burckhardt, Jak. 1904 *551*
— Geschichte d. Juden i. Berlin 1871 *54*
— s. Reuchlin, Joh. 875 *596*
Geiger, Wolfg. J.: s. Theatr Europ. 1703 *420*
Geijer, E. G.: Gesch. Schwedens 1832 f. *543*
— Papiere Gustaf III. 1843—46 *544*
Geiser, A.: s. Balten 1906 *559*
Geisheimer, Frdr. Chn. L.: Auszug 1814 *121*
— Haltung d. Ruggerichte 1814 *308*
Geisingen *525*
Geislingen *526*
Geissenberger Hausiergewerbe 1899 *651*
Geist u. Gesch. d. Ritterwesens 1786 *281*
— d. Gesetze 1761 *136*
— wahre, d. Gesetze 1767 (Creutz) *136*
Geisteskranke *611*
Geistliche *104*
Gelber, Adf.: s. Franceschini, Rob. 1901 *576*
Geldfrage, die 1847 *345*
— über die, in Württ. 1846 *345*
Geldwesen *345. 164*
Gelehrtenlexikon, württ. 1772 *566*
Gelehrtenschulen *42*
Gellius, Joh. G.: s. Gordon 1756 *122*
Gelpcke, W.: Beiträge 1848 *641*
Gemeinde-Angehörigkeit *299*
Württemberg *307*
Beamte *307*
Gerichte *142*
Geschichte *299*
Gemeindegesetz (Baden) 1874 *300*
— (Oesterreich) 1895 f. *303*
Gemeindegesetzgebung, sächs. 1874 *304*
Gemeinde-Güter *383*
Haushalt *383*
Nutzungen *383*

(Gemeinde)-Ordnung s. Gem.Verwaltung
Gemeindeordnung v. Baden 1890 *300*
— — 1904, 07 *301*
— für Bern 1900 *305*
— hessische 1821 *302*
— pfälzische 1901 *301*
— (Schwarzburg) 1850 *305*
Gemeindepolitik, sozialdemokr. 1905 f. *300*
Gemeinderechnungswesen *384*
Gemeindestatut f. Wien 1900 *303*
Gemeindesteuern *383*
Gemeindeverwaltung *299*
Baden usw. *300*
Württemberg *306. 697*
Gemeindezeitung, württemb. 1894 f. *306*
Gemeiner, Karl Th.: Geschichte d. öff. Verhdlgen 1794 f. *205*
Gemeinreden, öffentliche 1748 *75*
Gemmingen, Eberh. F. v.: Briefwechsel 1899 *577*
— Schickards Lebensbeschr. 1821 *675*
— Meinung 1792 *277*
Gemmingen, Ludw. E. v.: Schreiben v. 7. 5. 1757 *430*
— Memorial v. 3. 12. 1757 *432*
— — v. 14. 2. 1758 *437*
— — v. 30. 10. 1758 *438*
— Promemoria 15. 3. 1759 *442. 443*
— — 1760 *444*
— Schreiben v. 29. 12. 1760 *445*
Gemmingen v. Massenbach, Fz. v.: Deutschland 1861 *460*
Gemüth, friedhaltendes 1662 *422*
Genauck, Karl: gewerbl. Erziehung 1882 *52*
Genealogie *563*
Genealogie d. Ges.H. Hohenzoll. 1905 *483*
Generalkarte d. Forsteinteilung 1873 *503*
— v. Württemberg 1874, 85 f. 1906 f. *503*
Generallicentordnung 1797 *368*
Generalverordnung d. Polizeyanstalten 1807 *311*
— den Tabaks-Handel betr. 1808 *375*
Genesis d. Concordates 1856 *79*
Genf: Konvention *297*
Gengler, Heinr. G. Ph.: Lehrbuch d. Privatrechts 1854 *149*
Genossenschaften *342*
Genossenschaftskataster f. Reich 1904 *343*
— f. Württemberg 1904 *343*
Genovesi, Ant.: Grundsätze 1767 *321*
Genthe, S.: Marokko 1906 *409*
(Gentner): geogr. stat. Beschreib. 1803 *209*
— patriot. Wünsche 1797 *393*
Gentz, Frdr. v.: Schriften (Weick) 1836 f. *450*
— Schriften (Schlesier) 1838 f. *450*
— Briefe 1870 *578*
— Pressfreiheit 1818 *22*
— a. d. alten Registratur 1870 *578*
— Tagebücher 1873 f. *578*
— ü. d. Ursprung 1801 *452*
— s. Schneller, J. 1828 f. *555*
Geographie *397*
geschichtliche *402. 451. 699*
Geographie, kleine, v. Württ. 1793, 96 *501*
— u. Statistik Wirtembergs 1787 *500*
Geologie *607*
Geometer *399*
Georg II., Kg. i. England: Schreib. 11. 1. 1757 *428*
— Reskript 19. 12. 1758 *443*
Georg, Fr. A.: Erörterungen 1817 *260*
Georg, Karl: Schlagwortkatalog 1889 f. *20*
George (Henry) *578*
George, Henry: Fortschritt u. a. 1881 *323*
— Schutz o. Freihandel 1887 *649*
Georges, Karl E.: Handwörterb. 1869 f. *680*
Georgi: Erwiderung 1844 *132*
Georgi, Otto: Staatshaushalt 1903 *361*
Georgii, E. F. v.: Entw. e. PfandO. 1823 *163*
— Erört. ob d. Kirchengut 1821 *108*
— Revision d. Civilrechts 1821 *136*
— Unters. d. Frage ob jus eundi 1817 *259*
— — — — Soll abgesond. 1830 *108*
(Georgii, Fr. H.:) Anmerkungen 1740 *514*
(—) Religions-Urkunden 1741 *86*
Georgii, Heinr.: s. Virgilius 1880, 93 *682*
— Nachruf f. Dillmann 1900 *573*
Georgii, Joh. Ph. A.: Vortrag 1816 *258*
Georgii, Karl A.: Verwalt. d. Civilj. 1816 *147*
Georgii, Ludw.: alte Geographie 1838 *397*
— s. Platon 1853 f. *31*
Georgii-Georgenau, E. E. v.: biogr. geneal. Blätter 1879 *566*
— s. Dienerbuch, frstl. Württ. 1877 *500*
— s. Karl, Hz. z. Württbg. 1886 *517*
— Sammlung v. Lebensbeschr. 1876 *578*
— 200 hochachtb. Württemberger 1892 *566*
Gerabronn *525*
Gérard v. Amiens 1886 *694*
Gerber, Karl v.: Grundzüge 1869, 80 *227*
— öffentliche Rechte 1852 *114*
— System d. D. Privatrechts 1850, 67 *149*
Gerber, Joh. S.: Triumphus fidei 1711 *110*
Gerbert, Mart.: Hist. Nigrae Silvae 1783 *494*
Gercken, Ph. W.: Reis. d. Schwab. 1784 f. *457*
Gerhard, E.: De judicio duellico 1735 *186*
Gerhardt, C. J.: Gesch. d. Mathem. 1877 *613*
Gerhardt, O.: Gehalts-Regulativ 1901 *279*
(—) Steuerreform 1900 *372*
Gerichtsbarkeit, freiwillige *173*
geistliche *94*
Gerichtsbeisitzer *147*
Gerichtsblatt, württ. 1869—1883 *120*
Gerichtsgebühren *146*
Gerichtskostengesetz nebst Gebührenordnung 1878 *146*
Gerichtsordnung, allgemeine 1795 f. *170*
Gerichtsordnungen, sämmtl. 1698 *128*
Gerichtsorganisation, d. neue 1866 *148*
Gerichtsprivilegien, württemb. *147*
Gerichtsstand, v. d. ev. Geistlichk. 1781 *105*
Gerichtsverfassung *136. 141. 147. 696*

Gerichtsverfassung f. Württ. 1868 *148*
Gerichtsverfassungen d. teutsch. Bundesstaaten 1829 *141*
Gerichtsvollzieher *141. 148*
Gerichtsvollzieherinstitut 1869 *141*
Gerlach, C. A.: Gewährleistung 1860 *164*
Gerlach, Ernst L. v.: Deutschland 1870 *229*
Gerlach, W.: Börsensteuergesetzg. 1905 *377*
Germania, Centralblatt 1856 *321*
— Vergangenh., Gegenw. u. Zuk. 1851 f. *459*
Germanicus, Constant.: s. Oldenburger 1678 *200*
(**Germann**, F.:) Vorschläge 1872 *610*
Germanus, Sinc.: ähnl. Verhalten 1758 *439*
Germershausen, A.: Wegerecht 1907 *656*
Gernlacher, Motive a. d. Leben 1849 *306*
Gerok (Karl) *578*
Gerson, Mor.: Bedeutung 1896 *313*
— Feuer- oder Erdbestattung 1900 *313*
Gerstäcker, Karl F. W.: System 1818 f. *123*
Gerstenberg, K.: s. Droysen, Jh. G. 1876 *487*
Gerstenberger, Lib.: v. Steinberg 1905 *412*
Gerster, J. S.: Atlas 1872 *699*
Gerstfeldt, Phil.: Beiträge 1879 *366*
— Finanzreformplan 1881 *367*
Gerstlacher, Karl F.: Abhandl. 1784 f. *196*
— Anmerkungen ü. Wahlkap. 1789 *203*
— Corpus juris germ. 1784 f. *196*
— Handbuch d. RGesetze 1786 f. *196*
— Sammlung aller Gesetze 1759 f. *130*
— Sammlung aller Bad. Anstalten 1773 f. *127*
Gerstner, Fz. A. v.: Kommunicationen 1842 *411*
— L. Jos.: Ges. Zusammenlegg. betr. 1863 *626*
Gervinus u. s. Ueberzeugungen 1853 *578*
— der Prozess 1853 *578*
Gervinus, Gg. G.: Schriften 1872 *578*
— Einleitung 1853 *453*
— Gesch. d. D. Dichtung 1853 *684*
— Geschichte d. 19. Jahrh. 1855 f. *453*
— Leben 1893 *578*
— preuss. Verfassung 1847 *241*
— s. Zeitung, deutsche 1847—48 *24*
Gervinus, Vikt.: s. Gervinus, Gg. G. 1872 *578*
Gerwig: s. Verhandl. d. bad. Ständevers. 1833—49 *232*
Gesänge, 2 vaterländische 1841 *520*
Gesandte *296*
Gesangbuch *110*
Geschäftsanweisung f. d. Kontrolle 1892 *382*
— f. d. Staatsschuldbuchbureau 1892 *382*
— f. d. StaatsschuldentilgungsK. 1903 *383*
Geschäftsbericht d. Arbeitsamts Stuttg. 1904 f. *333*
— Handelsvertragsverein 1905 *650*
— d. Württ. Notenbank 1872 f. *350*
— d. Vorstandes d. Invalidenvers. 1895 f. *355*
Geschäftsberichte d. Oberämter 1874 *305*
Geschäftsordnung Baden I. K. 1874 *291*
— Baden II. Kamm. 1819, 73, 96 *291*
(**Geschäftsordnung**) Bayern I. Kamm. 1851, 72, 96 *291*
— — II. Kamm. 1851, 72, 87, 99, 1905 *291*
— D. Bundesversammlung 1816, 55 *291*
— D. Reichstag 1871, 73 *291*
— f. (Oesterr.) Abg.H. 1891 *291*
— f. (Preuss.) II. Kamm. 1849, 76 *291 f.*
— f. (Sachs.) I. II. Kammer 1874, 94, 1905 *292. 697*
— f. (Württemb.) I. Kamm. 1876 *292*
— f. (Württemb.) II. Kamm. 1821, 51, 75 *292*
— f. (Württ. Landes-)Versammlung 1850 *292*
Geschäftsvereinfachung, über 1828 *305*
Geschichte, allgemeine *403*
— alte *416*
— europäische *414*
— mittlere *418*
— neuere *419*
— neueste *448*
Geschichte, allg., von Schwaben 1773 f. *505*
— d. Kl. Anhausen 1775 *522*
— Jul. Cäsars 1865 *418*
— d. Einfalls 1688. 1794 *513*
— d. Erziehung 1884—1902 *34*
— Friedrichs v. d. Pfalz 1765 *486*
— geheime, St. Cloud 1814 *546*
— d. reform. Gde. Cannstatt 1898 *72*
— getreue u. vollständige 1803 *204*
— d. Gewerbevereins, aus d. 1901 *652*
— ill. v. Württ. 1886 *506*
— d. 3. Inf.Regiments 1891 *389*
— d. Interregni 1742 *467*
— d. Kammergerichts 1767—68 *217*
— d. kath. Kirche 1891 *77*
— d. Krieges zw. Friedrich d. Gr. 1758 *440*
— d. Neckarweines 1779 *621*
— neuere, d. Missionsanstalten 1783, 96 *111*
— neueste, d. Kirche Christi 1841 *68*
— d. Nuntien 1788 *101*
— Oesterreichs 1869 *556*
— politische, d. Gegenw. 1868 f. *449*
— pragmatische, d. Bulle in coena 1769 *96*
— pragmatische, v. Würtemberg 1787 *505*
— d. Reformation z. Biberach 1817 *523*
— d. Reformbestrebungen 1849 *37*
— Revision 1851 *286*
— zur, d. Schiedsspruchs 1897 *239*
— d. europäischen Staaten (s. d. Einzeltit.)
— d. preuss. Staates 1819 f. *487*
— d. Staatsveränderung 1827 *546*
— d. Stadt Stuttgart 1905 *536*
— d. Unterhandl. z. Rastatt 1799 *490*
— d. Verfassung Württ. 1869 *248*
— zur, d. württ. Verf.Lebens 1851 *264*
— wahrhaftige, v. D. Michel 1843 *470*
— v. Wimpfen 1846 *541*
— d. Wissenschaften 1864—99 *28*
— v. Württemberg 1876, 84, 98 *505*
Geschichte d. Frankfurter Zeitung 1906 *24*
Geschichten und Thaten Wilwolts 1859 *418*
Geschichtsblätter, deutsche 1899 f. *459*
Geschichtschreibung *403*
Geschichtsdaten v. Stuttgart 1811 *536*

Geschichtserzählung, aktenmäß. 1796 *214*
— aktenmäßige (i. S. Reuss) 1775 *243*
— umständliche 1761 *205*
Geschichtsfabeln *407*
Geschichtskalender, deutsch. 1891 f. *449*
— fürstl. Sächsischer 1697 *491*
— kurleuser, v. Calvin 1698 *572*
— — v. Dänemark 1698 *543*
— — v. England 1698 *549*
— — v. Frankreich 1698 *545*
— — in welchem alle Thaten 1698 *467*
— — v. Kur-Bayern 1698 *477*
— — v. Kur-Brandenburg 1698 *487*
— — v. Kur-Köln 1698 *490*
— — v. Kur-Mainz 1698 *490*
— — v. Kurpfalz 1698 *468*
— — kursächsischer 1697, 98 *491*
— — v. Kur-Trier 1698 *490*
— — v. Kayser Leopold 1697 *467*
— — v. Ludwig XIV. 1698 *545*
— — v. Luther 1698 *590*
— — v. Melanchthon 1698 *591*
— — d. Niederlande 1698 *553*
— — aller Päpste 1697 *67*
— — v. Polen 1697 *556*
— — v. Russland 1697 *557*
— — v. Schweden 1697 *543*
— — d. Schweiz 1698 *559*
— — v. Spanien 1698 *560*
— — v. Venedig 1698 *552*
— — v. Wilhelm III. 1698 *549*
— u. Lebens-Kalender 1697 *467*
— nützlicher 1698 *529*
— Sächsischer 1697 *491*
Geschichtslexikon *405*
Geschichtsphilosophie *403*
Geschichtsquellen
Mittelalter *418*
Neuere Zeit *419*
Neueste Zeit *448*
Württemberg *498*
Geschichtsquellen v. Hall 1894 f. *526*
— württembergische 1887—90 *499*
— — 1894 f. *499*
Geschlechtliches *610*
Geschlechtsadel, von dem 1778 *281*
Geschlechtstafel d. Württ. Hauses 1839 *507*
Geschworenengerichte *142*
Geselligkeit *408*
Gesellschaft, a. d. Petersburger 1880 f. *558*
Gesellschaftskunde: Allgemeines *317*
Systeme *321. 698*
Parteien und Richtungen *328. 698*
Zeitfragen *324*
Gesetz, Anhaltisches, Einführung d. mündl. Verfahrens 1850 *180*
— (Baden) Einführung des StGB. 1851 *180*
— — ü. d. Zölle 1827 *378*
— — ü. d. Handelskammern 1879 *652*
— Basel, ü. Anleg. v. Straßen (1905) *698*
— — korrektion. Gerichtsbark. 1824 *140*
(Gesetz) (Bayern) ü. Ausübg. d. Weiderechts 1853 *624*
— (Braunschweig) AblösungsO. 1834 *623*
— (—) Landgemeindeordnung 1892 *302*
— (—) Städteordnung 1892 *301*
— französ., ü. Trennung d. Kirche 1906 *79*
— (Hannover) ü. Ablösbarkeit 1836 *161*
— — ü. Entwässerung 1847 *634*
— — ü. directe Steuern 1859 *368*
— (Hessen) ü. Ablösung 1832 *623*
— — betr. Ausfg. d. BGB. 1899 *152*
— — Bauordnung betr. 1900 *309*
— — Besteuerg. d. Gewerbe betr. 1860 *368*
— — Einfg. d. mündl. Verfahr. 1848 *181*
— — landst. GeschäftsO. betr. 1901 *291*
— — Einkommensteuer betr. 1900 *368*
— — Vermögenssteuer betr. 1900 *369*
— Hessen-Kassel ü. Ablösung 1832 *623*
— (Nassau) ü. Ablösung 1848 *623*
— — Armenpflege betr. 1848 *339*
— (Nordd.) Einführ. d. WechselO. 1870 *642*
— — privatr. Stellung 1869 *342*
— (Oldenburg) Ablösung 1849 *623*
— — Aufhebg. d. Fideicommisse 1852 *162*
— — ü. Gebühren i. Rechtssach. 1858 *146*
— — ü. Gebühren d. Rechtsanw. 1900 *146*
— — betr. d. Rechtsverhältnisse 1849 *623*
— (Preussen) Einf. d. Gebäudest. 1861 *369*
— — — d. Klassensteuer 1867 *369*
— — Entrichtg. d. Gewerbest. 1820, 67 *369*
— — ü. d. Postwesen 1853 *659*
— — ü. Regelung d. Grundsteuer 1861 *369*
— — u. Regulativ ü. d. jurist. Prüfungen 1872 *144*
— (Sachsen) Einführg. d. Grundsteuersyst. 1843 *370*
— (S.Coburg) Ablösung 1849 *623*
— — Gebühren f. RAnwälte 1899 *146*
— — provisorisches 1849 *370*
— (S.Gotha) Ablösung 1853 *624*
— — Zusammenlegung 1853 *345*
— S.Meiningen, Gebühren der RAnwälte 1899 *146*
— S.Weimar, ü. Ablösung 1848, 50 *624*
— — Einführung e. StGB. 1850 *183*
— — ü. Innungen 1821 *639*
— — Schutz gg. Gewässer 1895 *634*
— St. Gallen, ü. Konkurs 1845 *174*
— (Tirol) Bauordnung 1900 *309*
— (Württemberg) Abg. v. Branntw. 1885 *375*
— — Beseitig. d. Grundlasten 1848 *625*
— — ü. Farrenhaltung 1898 *620*
— — ü. Feldbereinigung 1886 *626*
— — betr. GdeAngehörigkeit 1887 *307*
— — ü. Notariatswesen 1843 *174*
— — revidirtes ü. GdeBürgerr. 1834 *307*
— — betr. Kapital- etc. Steuer 1891 *372*
— — betr. Verhältnisse d. Isr. 1828 *338*
— — Verpfl. z. Kriegsd. 1843, 44, 59 *387*
— — ü. Wirtschaftsabgaben 1892 *376*
— Zürich, betr. Gewässer 1896 *635*
Gesetzberichtigung *126*
Gesetzblatt f. Bayern 1819 f. *127*

(Gesetzbl.) f. Elsass-Lothringen 1880 f. *128*
— u. Verordnungsblatt Bayern 1800 f. *127*
— — — f. Sachsen 1835 f. *129*
Gesetzbuch, allg. bürg., f. Aargau 1847 *140*
— allgem. bürgerl. f. Oesterr. 1811 *139*
— bürgerl., n. d. RTBeschlüssen 1896 *149*
— — f. d. D. Reich 1896, 98 *149*
— ü. Verbrechen 1815 *139*
Gesetze, betr. Besteuer. d. Weins 1874 *375*
— bürgerliche, d. Würtemberger 1831 *154*
— elsass-lothringische 1900 *151*
— u. Verfass. i. Justizfach 1786—92 *129*
— u. Verordn. ü. Heimathsrecht 1874 *280*
— — — v. Schwyz 1849 *129*
— — — ü. Wasserrecht 1894 *634*
Gesetzesentwürfe ü. Einführung 1862 *643*
— ü. Erwerb. d. Grundeigenth. 1850 *151*
— betr. Regul. d. Grundsteuer 1859 *369*
Gesetzentwurf, Landstd. betr. 1901, 03 *239*
— des Schellwitz, üb. d. n. 1843 *165*
Gesetzgebung *126. 136. 286*
Gesetzgebung d. Kgr. Bayern 1853 f. *151. 180. 233*
— hannov., ü. Ablösungen 1854 *624*
— — ü. Staatsverwaltung 1852 *276*
Gesetzkodifikation *136*
Gesetzkunde *53. 121*
Gesetzmässigkeit d. Religionsvs. 1756 *481*
Gesetzprüfung *126*
Gesetzsammlung *127*
Gesetzsammlung f. Preussen 1819 f. *129*
— f. Sachsen 1818 f. *129*
Gesindeordnung f. Sachs.-Altenb. 1898 *160*
Gesinnung d. kath. Regenten 1757 *433*
Gesner, Joh. A.: Nachricht 1749 *524*
Gespräch, aufrichtiges 1757 *435*
— e. alt- u. neu-württ. Bauren 1819 *520*
— zweier Bauren 1738 *514*
— i. Eilwagen 1838 *59*
— zwisch. Priester u. Herrnhut. 1752 *105*
Gespräche d. 3 Brüder 1766 *319*
— a. der Gegenwart 1846, 51 *98*
— neue, a. d. Gegenwart 1851 *98*
— drei, ü. d. Landtag 1831 *264*
— im Reich d. Toten 1733, 37 *513*
Gess, W. F. A.: s. Maier, A. 1850 *306*
Gessert, M. A.: Thaten des Götz v. Berlichingen 1843 *569*
(Gessler, Ernst:) Festrede 1859 *536*
Gessler, Fr.: Röhrle 1887 *692*
Gessler, Rh.: Württ. Landesges. 1902 *172*
Gessler, Theod.: Begr. d. Dolus 1860 *186*
— Geschichte d. Verfassg. 1869 *248*
— s. Köstlin, Chn. R. 1858, 1859 *176. 175*
Gestalt, gegenwärt., d. Creutzreichs 1745 *74*
— d. wahre, u. Beschaffenheit 1757 *433*
Gestirne *607*
Gesuch um Eisenbahnbau
von Heiterbach 1905 *671*
betr. Rottenb.-Rottweil 1861 *666*
von Ulm 1888(2) *668*
betr. Urach-Münsingen 1897 *669*
Gesuch, geziemendes ferneres 1722 *248*
Gesundheitsbüchlein 1905 *610*
Gesundheitsfürsorge *312. 610*
Getreide-Bau *618*
Handel u. Preis *313*
Zollpolitik *649*
Geutebrück, Karl A.: Unterricht 1766 f. *620*
Gewährleistung *164*
Gewässerkarte v. Württemberg 1893 *504*
Gewalt d. Meinungen, ü. d. 1795 *451*
Gewerbe in Württemberg *637. 639*
Gewerbe-Aufsicht *331*
Ausstellungen *652*
Gewerbeblatt Württemberg 1855 f. *638*
Gewerbe-Freiheit *644*
Gerichte *640*
Geschichte *636*
Gewerbegesetz f. Bayern 1854 *639*
Gewerbe-Innungen *636*
Kammern *652*
Gewerbeordnung, allgemeine 1832 *639*
— allgemeine revidirte 1851 *639*
— revidirte allgemeine 1837 *639*
Gewerbe-Pflege *644*
Recht *639*
Schulen *52*
Statistik *636*
Steuer *368 f.*
Gewerbesteuer u. Pers. Steuerg. 1863 *370*
Gewerbevertretung *652*
Gewerkvereine *333*
Gewicht *356*
Gewissensfreiheit *66. 91. 97. 100*
Gewissensnot, in 1889 *559*
Gewissensrüge, abgenöthigte 1749 *75*
Gewohnheitsrecht *126*
Geyer, Karl: Erlebnisse 1890 *455*
— Ges. ü. Erbschaftssteuer 1900 *377*
Geyer, Ph.: Theorie u. Praxis 1867 *349*
Geyerhahn, S.: Problem 1902 *289*
Gfrörer, Aug. F.: s. Codex Hirsaug. 1843 *498*
— s. Donau- u. Neckarzeitg. 1831—33 *25*
— Gesch. Gustav Adolphs 1837 *466*
— Gesch. d. Urchristenthums 1838 *64*
— s. Josephus, Fl. 1836 *54*
— allg. Kirchengesch. 1841—46 *62*
— s. Lieder, italienische 1843 *694*
Gibbon, E.: Gesch. d. Abnahme 1790 f. *417*
Gibert, Joh. P.: s. Espen, van 1769 *63*
Giebe: Verordn. bet. d. Volksschlw. 1898 *38*
Giech, Grafen *578*
Giech, Karl v.: Ansichten 1843 *117*
(—) Darlegung d. Motive 1840 *477*
Giefel, Jos.: Ellw. Geschichtsqu. 1888 *499*
— Historia mon. Marchtel. 1890 *499*
— Stammbaum 1895 *507*
Giehne, Fr.: Glossen 1840 *453*
— 2 J. österr. Politik 1868 *556*
— Deutsche Zustände 1864 *226*

Giengen a. B. *526*
Giercke, O.: Genossenschaftsr. 1868 f. *343*
— D. Privatrecht 1895 *150*
Giesberts: s. Bassermann, Ernst 1901 *333*
Giese, Frdr.: Grundrechte 1905 *280*
(**Giesebrecht**, A.:) Gleichheitspr. 1898 *289*
Giesebrecht, Wilh. v.: s. Com., hist. 1883 *403*
— Gesch. d. D. Kaiserzeit 1855 f. *463*
Gieseke, Ludw.: Landesschulden 1901 *383*
Gieseler: Lehrb. d. Kircheng. 1827–57 *62*
Giesewert, Henr.: von Geldbüßen 1677 *60*
Giessler, Herm.: üb. franz. Erziehw. 1900 *52*
Gifford, J.: s. Blackstone 1822 *137*
Gilbert, Mart.: s. Gregorius IX. 1573 *60*
Gildemeister, J.: d. hl. Rock z. Trier 1844 *60*
Gildemeister, J. C. F.: Finks Erm. 1814 *469*
Gildemeister, Otto: Essays 1898 *578*
Ginzel, Jos. A.: s. Arch. f. Kirchg. 1851 f. *55*
— Handb. d. Kirchenrechts 1857–62 *79*
— Pfarrconcurs-Prüfung 1855 *104*
— kirchl. Zustände in Oesterr. 1859 *79*
Giphanius, Hubert: Commentarii 1608 *121*
Giraudeau, Ferd.: Napoleon III. 1895 *548*
Girtanner, Chf.: hist. Nachr. 1795 f. *546*
Gittinger, Otto: So sem'mer Leut 1905 *692*
— Schwôbeleut 1906 *692*
Gladstone *578*
Gladstone, W. E.: Staat i. Verhältn. 1843 *98*
Glässing, C.: Schicks. d. Weinbstg. 1900 *375*
Glanz, P.: Einkommensteuer 1859 *373*
Glaser, Joh. F.: Vorschläge 1772 *311*
Glaser, Joh. K.: Handelspolitik 1850 *648*
Glaser, Jul.: Anklage Wahrspr. 1866 *143*
— Handb. d. Strafprozesses 1883 *179*
— englisch-schott. Strafverfahr. 1850 *142*
Glatz, Karl J.: s. Ernst, Jul. 1881 *540*
— Gesch. Alpirsbach 1877 *522*
Glatzel, R. W.: Religionsunterr. d. Dissid. 1897 *53*
Glaubensfreiheit *66. 91. 97. 100*
Glaubrech, Jos.: Garantien 1834 *238*
Glauner, Wilh.: Handb. f. d. ev. Kirchendienst 1890 *105*
— Handbuch f. d. ev. Schuldienst 1890 *38*
Gleditsch, Joh. G.: syst. Einltg. 1775 *628*
Gleichheitsprinzip im Wahlrecht 1898 *289*
Gleim, Jh. W. L.: Briefwechs. 1899, 1906 *578*
Gleim, W.: Ges. ü. Kleinbahn. 1895, 99 *672*
Gleiner, A.: Sibirien 1904 *414*
Gliederung, berufliche 1899 *325*
Globig, Hans E. v: Abhandl. 1783 *175*
Glockner, Karl: Gebäudeversicherungsges. 1903 *353*
— bad. Verfassungsrecht 1905 *232*
Glöden, J. v.: Grundzüge 1849 *302*
Glökler, Jh. Ph.: Jh. Val. Andreae 1886 *567*
Glorie Heckers 1848 *581*
Glossarium manuale 1772 f. *680*
Glossen zu Dr. Hirschers Schrift 1850 *111*
Glück, Chr. W.: gesch. Darstell. 1854 *85*
Glückswechsel, unglücklicher 1691 *423*
Gmelin, Aug. H.: Betrachtung. 1831 *184*
Gmelin, Ch: s. Hofacker, K. Ch. 1800 f. *134*
Gmelin, Chn. G.: s. Dapp, Ldw. F. 1789 *167*
— Ordnung d. Glaubiger 1818 *174*
(—) Was ist bei Vertheilung 1796 *379*
Gmelin, Ferd. G.: Streit ü. d. Organisation Tüb. 1830 *51*
Gmelin, Fr. L. v.: Wirksamkeit 1844 *248*
— Vortrag 1816 *258*
Gmelin, Gg. F.: kurz. Beschrbg. 1736 *612*
Gmelin, Hugo: Hz. Friedrich I. 1885 *511*
Gmelin, Joh. G.: Reise d. Sibirien 1752 *414*
Gmelin, Jul.: Hällische Gesch. 1896 f. *526*
— Materialien 1905 *265*
Gmelin, Mor.: Beitr. Wimpfen 1880 *541*
Gmelin, Otto: s. Bretschneider 1861 *61*
Gmünd *526*
Gmür, Max: Rev. d. Haftpflichtges. 1903 *161*
Gneisenau *578*
Gneist, Rud.: freie Advocatur 1867 *145*
— Bildg. d. GeschworGerichte 1849 *142*
— Budget u. Gesetz 1867 *268*
— Eigenart 1873 *241*
preuß. Finanzreform 1881 *383*
— staatsrechtl. Fragen 1892 *241*
— 4 Fragen z. StPO. 1874 *178*
— Geschichte der Aemter 1857 *267*
— Gesch. d. engl. Comm. Vfssg. 1863 *267*
— Gesch. d. Selfgovernment 1863 *267*
— Gesetz u. Budget 1879 *361*
— engl. Grundsteuersyst. 1859 *373*
— engl. Kommunalverf. 1860 *267*
— Militärvorlage 1893 *392*
— engl. Parlament 1886 *268*
— nat. Rechtsidee 1894 *286*
— Rechtsstaat 1872 *144*
— — u. Verw.-Gerichte 1879 *144*
— confessionelle Schule 1869 *41*
— Selbstverwalt. d. Volkssch. 1869 *41*
— Selfgovernment 1871 *267*
— Stellung d. Gesamtminist. 1895 *276*
— Studienordnung 1878 *144*
— engl. Verfass.-Gesch. 1882 *268*
— engl. Verfassungsrecht 1857 f. *267*
— Verwaltung, Justiz 1869 *298*
— engl. Verwaltungsr. 1867, 1883 *267*
— z. Verwaltungsreform 1880 *304*
Gockel, E.: de circulo Sueviae 1672 *206*
Goder, W.: Handb. d. Justizverw. 1855 *141*
Godin, Fz. v.: Vorschlag z. Verb. 1898. *289*
Goebel, Joh. Konr. *578*
Göbel, J. H. D.: Beitr. z. Staatsg. 1767 *428*
Göbel, J. W. v.: de j. venandi 1743 *622*
Göbel, Theod.: graphische Künste 1895 *26*
Gödeke, Karl: Grundriss 1884 f. *684*
— s. Morssheim, Joh. v.: 1856 *688*
(**Gögg**, A.:) auth. Aufschluss 1876 *476*
Göhre, Paul: ev. soz. Bewegung 1896 *329*
— 3 Monate Fabrikarbeiter 1891 *331*
— s. (Fischer K.) Denkw. 1904 *332*
Göhrum, Ch. G.: Darstellung 1846 *274*
Gökingk: s. Journal v. u. f. D. 1784 *24*
Göller, A.: württ. Staatsschuld 1906 *383*

(Gönner, N. T.:) Ber. d. Hz. v. SCbg. 1805 *491*
(—) — a. d. Reichshofrat 1805 *491*
(—) — — — Mai 1805 *491*
— Comm. ü. d. HypothGes. 1823 f. *151*
— Einricht. d. Hypothekenbuchs 1823 *151*
— Entwickelung d. Begriffs 1800 *296*
— Teutsches Staatsrecht 1804 *201*
— v. Staatsschulden 1826 *382*
— Veränderung. d. Religionsübg. 1802 *97*
Gönner, R.: s. Kirchenpatr. i. B. 1904 *109*
Göpfert, Rob.: Staatspost 1887 *660*
Göppingen *526*
Göriz, Aug. v.: s. Sallustius 1828 f. *417*
Göriz, Karl F.: s. Aktenstück 1846 *539*
— Beitrag z. Lehre 1871 *283*
— d. D. Bundesstaat 1849 *696*
— Notariatsurkunden 1870 *173*
— d. neue D. Reich 1848 *223*
Göriz, Karl W. F.: ü. d. Bedürfnis (1851) *621*
— Beiträge z. Kenntnis 1841 *618*
— Feldsysteme 1848 *618*
Görne: Repräsentativsystem 1898 *286*
Görres *578*
Görres und Athanasius 1838 *83*
Görres, Guido: s. Lacordaire, H. 1838 *68*
Görres, J.: heil. Allianz 1822 *453*
— Athanasius 1838 *82*
— Europa u. die Revol. 1821 *453*
— 2. Jahresgedächtnis 1840 *84*
— Kirche u. Staat nach Ablauf 1842 *98*
— s. Merkur, rheinischer 1815/16 24
— Triarier Leo 1838 *83*
(**Gös**:) Umfang des Steuerverw.R. 1836 *363*
Gös, Eberh.: d. Friedhofsfrage 1905 *60*
Goethe *578*
Goethe, Joh. W. v.: Werke 1850—58 *578*
Götte, Wilh.: s. Vellejus Paterculus 1833 *417*
Götting: Frage ü. Handelsger. 1865 *644*
Götz, Gg. J.: Frhr. v. Wiesau 1839 *158*
Götz, L. K.: Jesuiten u. Jes.innen 1900 *103*
— Leo XIII. 1899 *70*
— Ultramontanismus 1905 *71*
— Zentrum 1906 *272*
(**Götze**:) Gesch. d. Schiedsspr. 1897 *239*
Götze, Adf.: Thätigk. d. Ingen. 1872 f. *455*
Götze, Edm.: s. Gödeke, Karl 1891 f. *684*
— s. Sachs, Hans 1880 f. *597*
Götze, Gg. H.: de archidiaconis 1687 *104*
— s. Sagittarius, Kasp. 1686 *474*
Göz, Karl v.: Einkommenst.ges. 1903 *372*
— Ges. ü. Kirchengemeinden 1890 *107*
— Staatsrecht v. Württ. 1904 *248*
— Verf.Urkunde 1906 *246*
— Verwaltungsrechtspflege 1902 *144*
Goguet, A. Y.: Untersuchungen 1760 f. *416*
Gok, Karl F. v.: Urkunden 1846 f. *508*
Goldast, M.: copeylicher Begriff 1712 *195*
s. Scriptores rer. Suev. 1605 *498*
Goldberger, L. M.: Land d. unbegr. 1903 *412*
Goldmann, Ernst: Richterstand 1906 *145*
Goldmann, Wilh.: Gesetzgebung 1831 *623*
Goldschmidt, Fr.: Fr. List 1878 *589*
Goldschmidt, L.: Hdb. d. Hndlsr. 1864 f. *642*
Goldschmidt, Moriz: s. Sone 1899 *694*
Goldwährung *348*
Golowin, J.: revolut. Europa 1849 *453*
Goltdammer, Th.: Mater. z. StGB. 1851 f. *182*
— Nachbildung v. Kunstwerken 1864 *165*
Golther, Ludw.: Pessimismus 1878 *33*
— Staat u. kath. Kirche 1874 *91*
Goltz, C. v. d.: Oper. d. II. Armee 1873 *455*
— von Rossbach bis Jena 1906 *470*
— das Volk in Waffen 1883 *390*
Goltz, Th. v.: Agrarwesen 1904 *622*
— ländl. Arbeiterfrage 1872 *334*
— agrar. Aufgaben 1895 *622*
— Gesch. d. Landwirtsch. 1902 f. *615*
— s. Handb. d. pol. Oek. *323*
Gomaringen *526*
Gonser, I.: geschl.-sittl. Verhältn. 1896 *610*
— s. Wohnungsfrage 1905 *335*
Goos, C.: Staatsrecht 1889 *266*
(**Gordon**, Thom.:) Cato 1756 f. *122*
Gosen, Jul. v.: s. Hirth, Gg. 1871—74 *454*
Goslar *526*
Gosse, L. A.: Pönitentiärsystem 1839 *188*
Gossler, F. F. Th. H.: Promemoria 1838 *81*
Gossler, Gust. v.: Ansprachen 1890 *579*
Gothein, Eberh.: Breisgau 1907 *699*
— Loyola u. Gegenreform. 1895 *422*
— J. G. Schlosser als Beamter 1899 *598*
— Wirtschaftsgeschichte 1892 *317*
Gothofredus, D.: s. Corp. j. c. 1652, 1756 *134*
Gott *33*
Gottesdienst *110*
Gotteslästerung *187*
Gotthelf, Jak.: Darstellung 1851 *337*
Gottschall, Rud.: Napoleon III. 1870 *548*
Gottsched: s. Bielfeld, J. F. v.: Lehrbegriff 1761 *122*
Gourgaud: Napoleon u. d. gr. A. 1825 *448*
Goyau, Gg.: l'Allemagne religieuse 1898 *71*
Gradaus. Wochenschrift 1862 *26*
Gradmann, Eugen: Kunstleben 1891 *675*
— s. Kunst- u. Altert.Denkm. 1900 f. *675*
— s. Marienkirche in Reutl. 1902 *532*
Gradmann, Rob.: Pflanzenleben 1898 *609*
Gräfe, H.: Verfassungskampf 1851 *482*
Gräffe, H.: Städteordnung 1853 *303*
Gräsel, A.: s. Blätter f. Volksb. 1900—03 *20*
— Grundzüge d. Bibliothekslehre 1890 *20*
— Handb. d. Bibliothekslehre 1902 *20*
Grässe, J. G. Th.: s. Fabelbücher 1886 *682*
Grävell, A.: Kampf g. d. Warenh. 1899 *651*
Grävell, M. K. F. W.: Grundsteuer 1821 *365*
— Kein Oestreich u. kein Pr. 1849 *224*
Sicherheits-Polizei 1820 *298*
— Prüfung d. Gutachten 1819 *170*
Graf, Ant.: krit. Darstellung 1841 *109*
— 36 Sätze 1840 *109*
Graf, Fz.: Ges. (betr. Hundegeb.) 1891 *377*
— Problem d. Luxussteuern 1905 *377*
Graf, J. H.: Darstell. Bebenh. 1828 *523*

Grafenstand *208*
Graff: e. Worte z. Beurtheilung 1844 *132*
Gramizer, D.: de jurisd. fruct. 1709 *146*
Grammer, A.: christl. Leichpred. 1593 *510*
Grand-Carteret, John: „Er" 1906 *474*
Onkel Eduard 1906 *550*
Grandke, O.: Reichsbeamtenges. 1873 *276*
Graner, Frdr.: Forstgesetzgebung 1892 *630*
— s. Handb. d. pol. Oekon. 1896 *323*
— s. Verhältnisse, forstl. 1880 *632*
Grapow, Herm.: Zusammenstell. 1852 *309*
Grass, Mich.: de negl. commodis 1735 *364*
— s. Consilia Tub. 1733 *131*
— de exceptione nobil. 1735 *281*
— de jure condomini 1717 *272*
— de jure exequendi 1720 *216*
— de libertate fluminum 1735 *633*
— de nexu ordinis eq. 1715 *210*
— de praescriptione 1735 *215*
Grassmann, G.: s. Grassmann R. 1902 *58*
— Rob.: Auszüge 1901, 02 *58*
Gratianus: Decretum 1584 *61*
Gratianus, K. Ch.: Gsch. d. Achalm 1831 *522*
— Lichenstein 1844 *529*
Gratry, A.: Bischof v. Orleans 1870 *69*
Grauert, W. H.: Christina 1837 f. *543*
Graun: Carolus, Philippi filius 1687 *560*
(**Grautoff**, Ferd.:) Seestern 1906. 1905 *392*
Gravamina Catholicorum 1724 *94*
— der Fürsten u. Stände 1741 *207*
Gray, J.: s. Weltgeschichte, allg. 1765 f. *406*
Grefe, F. B.: Hannovers Recht 1860 *151*
Greffarme, M. F.; s. Meergraf 1766 *391*
Gregoriis, F. de: Nodus Gord. 1727 *423*
Gregorius IX papa: Decretales 1573, 84 *60*
Gregorius, Turon.: d. gloria conf. 1522 *103*
— Historiae 1512 *418*
— de vitis patrum 1522 *103*
Gregorovius, E.: Himmel a. Erd. 1892 *272*
Gregorovius, Ferd.: Athenais 1882 *567*
— Briefe an v. Thile 1894 *579*
— Insel Capri 1880 *551*
— Geschichte d. Stadt Athen 1889 *543*
— Geschichte d. Stadt Rom 1859 f. *552*
— Kaiser Hadrian 1884 *418*
— Korfu 1882 *542*
— röm. Tagebücher 1892 *579*
(**Greiffenheim**, Joh. A. v.:) Declaratio vom 13. 9. 1757 *431*
(— —) — v. 29. 7. 1762 *447*
Greim: Volkschulwesen in Hessen 1902 *38*
Greiner, H.: lange Parlament 1850 *549*
Greiner, Joh.: ä. Recht Rottweils 1900 *532*
(**Greiss**, J. G.:) Fons aquaev. Cant. 1710 *524*
Greil, Fr. G.: s. Kemmerich 1732 *359*
Greilet-Wammy: Handbuch 1838 *188*
Greilmann, Heinr. M. G.: Aufklär. 1795 *554*
(**Gretsch**, N.:) europ. Pentarchie 1839 *453*
Grettinga, H.: s. Oates, Tit. 1698 *549*
Greve, Felix P.: s. Wells, G. W. 1906 *408*
Grieb, Chf. F.: Wörterbuch 1842 f. *693*
Griechen:
Geographie *542*
(**Griechen**) Geschichte *416. 542*
Kirche *66*
Literatur u. Sprache *680*
Griesbach, Chr.: Beytrag 1820 300
Griesheim, Ludw. W. v.: Grunds. 1778 *628*
Griesinger, Gg. Chf.: s. Harpprecht, Chn. F. 1755 *279*
Griesinger, Gg. F.: s. Biblia 1824 *56*
Griesinger. Karl Theod.: s. Landbote, Württ. 1836–38 *25*
— Silhouetten 1863 *506*
Universal-Lexikon 1841, 43 *499*
— Württemberg 1866 *501*
(**Griesinger**, Ludw. F.:) Bemerk. 1821 (3) *589*
— Büchernachdruck 1822 *164*
— Commentar 1793 f. *154*
— s. Danz, W. A. F.: Privatrecht 1822 f. *148*
— Justizorganisationen 1820 *147*
— Schreiberinstitut 1816 *278*
— Verbindl. d. Verträge 1793 *696*
— drei Vorträge 1815 *258*
Griesinger, Th.: Gesch. d. Ul.reg. 1883 *389*
— s. Griesinger, Karl Theod.
Grigull, Theod. F.: s. Koran, der 1901 *54*
Grimm, Herm.: Beiträge 1897 *461*
— Goethe 1903 *579*
Grimm, J.: s. Thomas, Jh. G. Ch. 1841 *135*
— deutsches Wörterbuch 1854 f. *683*
— s. Lex Salica 1850 *136*
— Rechtsalterthümer 1828 *136*
— Ursprung d. Sprache 1879 *679*
Grimm, W.: s. Arnim, L. A. v. 1839, 40 *689*
— s. Grimm, Jak.: Wörterb. 1854 f. *683*
Grimmelshausen: Simpliciss. 1854 f. *688*
Grisar Hart.: Geschichte Roms 1901 *552*
— Mittelalter einst und jetzt 1902 *70*
Grisebach, Ed.: s. Schopenhauer 1893 *32*
Gritsch, J. Ch. v.: s. Staatskanzlei 1761 f. *196*
— s. Staatsacta 1767 f. *197*
Gritsch, J. G.: Samml. d. Grdges. 1737 f. *196*
Gröber, Adf.: Bedeutung d. BGB. 1897 *150*
Gröningen, Grafen *579*
Grohmann, Joh. C. A.: Aufhebg. d. Todesstrafe 1828 *190*
— Hamburgs Schicksale 1814 *526*
— Sendschreiben 1836 *183*
Grolmann, K. L. W.: Theorie 1803 *167*
(**Groos**, G.:) Frage v. d. Todesstr. 1869 *191*
Gros, Karl H. v.: Lehrbuch 1802 *113*
Grosch, A.: Auslieferungsrecht 1902 *143*
Grosmann, Frdr.: Ergebnisse 1900 *353*
— Feuerlöschwesen 1883, 1901 *311*
— Ratgeber 1876 *311*
Gross: s. Vortrag ü. Zulässigkeit 1848 *190*
(**Gross**, Andr.): Erste u. letzte Antw. 1742 *73*
(—) Gegenantwort 1741 73
Gross, Gust.: Staatssubventionen 1882 *664*
Gross, H: Hdb. f. UntersRicht. 1904 *179*
— Kriminal-Psychologie 1905 *191*
Gross, Joh. K.: Bemerkungen 1840 *183*
Gross, L. v.: allg. Grund- u. Einkommenst. 1848 *366*
Gross, Wil.: s. Seybold, Dav. Chr. 1786 *524*

Grossbazare *651*
Grossbritannien: s. England
Grossbritannien, neu geharnisch. 1690 *549*
Grossdeutsch *225*
Grossingersheim *526*
Grossmann: Hdb. d. dir. Steuern 1899 *370*
Grossmann, J.: s. Gen. d. Hohenz. 1905 *483*
Grote, C.: Gesetzg. ü. Staatsschuld. 1860 *382*
Grotefend, Gg. A.: Gesch. d. Verfg. 1857 *479*
— Grundriß 1870 *227*
— d. D. Staatsrecht 1869 *227*
— System d. öff. Rechts 1860 f. *220*
Grotefend, H.: Taschenbuch 1898 *614*
Grotewold, Chr.: Finanzsystem 1906 *698*
Grotjahn, Alfr.: Alkoholismus 1898 *315*
Grotius, H.: 3 Bücher ü. d. Recht 1869 *295*
— v. Kriegs- u. Friedensrechten (u.: v. d. Billigkeit) 1709 *294*
— de jure belli: s. Jäger, Joh. W. 1710 *295*
— Ursachen v. Rechte 1757 *295*
Grotz, K. H.: Beckers Weltgesch. 1903 *451*
Gruben, Fz. v.: Abhandlungen 1835 f. *222*
Gruber, Erasm.: s. Luther, Martin 1671 *590*
Gruber, J. G.: s. Encyklopädie, allg. 1818 f. *27*
(**Grün,** K.:) Frankr. v. d. Richterst. 1860 *454*
Gründe, augenbl. erweisliche 1781 *480*
— gg. d. Provisorium 1755 *348*
— verschiedene 1796 *253*
Grüneisen, K.: Gesangbuchreform 1839 *110*
— Konfirmationsfeier 1839 *522*
— Predigt 27. 9. 1841 *520*
— Rede b. Vermählungsfeier 1839 *600*
Grünhut, K. S.: Enteignungsrecht 1873 *160*
— Wechselrecht 1897 *643*
Grund-
Besitz (Bedeutg., Zersplitterg. usw.) *344*
Buch *162*
Entlastung *622*
Grundeigenthum d. Adels 1818 *624*
Grundentlastung in Oesterreich 1857 *624*
Grundfeste v. Lünig 1716 *198*
— württembergische 1738 *514*
Grundgesetz f. Hannover 1833 *479*
Grundig, Chf. G.: neue Versuche 1750 *23*
Grundlagen e. Gemeindestatistik 1898 *502*
— neueste, d. teutsch-kath. Kirchenverfassg. 1821 *68*
Grundlasten in Wirtemberg, ü. d. 1832 *625*
(**Grundler,** Fz. E. F.:) Beschreibg. 1837 *523*
Grund-Rechte *219. 280*
Rente *345*
Grundriss d. Juris reformandi 1757 *95*
— e. stat. Kunde v. Altwirt. 1805 *501*
Grundsätze, allgem., ü. d. Vertreten 1816 *108*
— d. Besteuerungsrechts 1765 *359*
— d. Civilrechtsverwaltung 1830 *171*
— einige, e. vernünft. Reg.Kunst 1758 *122*
— v. öff. Gottesdienst 1765 *96*
— aus d. Kirchenstaatsrechte 1756 *95*
— d. Realpolitik etc. 1853, 59, 69 *124*
— d. Staatseigenthums 1821 *364*
— d. Univ.-Cam.-Wissenschaft 1783 *122*
Grundsteuer *365. 369*
Grundstücksrecht *162*
Grundzüge f. Gestaltung 1876 *672*
Gruner, C.: s. Reitlinger, Edm. 1868 *587*
Grunzel, J.: Syst. d. Handelspol. 1906 *651*
Grupp, Gg.: System u. Gesch. 1891 f. *406*
Gryphes in integrum rest. 1701 *487*
Gryphius, Andr.: lyr. Gedichte 1884 *688*
— Lustspiele 1878 *688*
— Trauerspiele 1882 *688*
Grysanowski: antivivis. Schrift. 1897 *315*
Gschwendner, A.: z. Münzeinheit 1869 *348*
Gschwindt, L.: s. Pfleger, Fz. J. 1896 f. *349*
Gubitz, Adf.: Eink. d. Volksschull. 1880 *38*
— Ges. betr. d. Rechtsverhältnisse 1878 *38*
— Grundbuch d. ev. Schulstellen 1876 *39*
— Volksschulgesetz 1880 *38*
Guden, P. P.: Vorth. v. Münzfusse 1777 *348*
(**Guehery,** L. A.:) Napol. in Dresd. 1813 *452*
Gülich, G. v.: s. Nationalökonom 1. 2. *319*
Gültlingen *579*
Günderode, die 1840 *579*
(**Günderode,** Joh. M. v.:) gründl. Abhandlung 1751 *203*
(**Günter,** Fz. v.:) Präliminarien 1800 *235*
Günter, Heinr.: Münzwesen 1897 *346*
— Restitutionsedikt 1901 *512*
— s. Urkundenbuch Rottweil 1896 *532*
Günther, Karl G.: ü. Einrichtung 1783 *561*
Günther, J. A.: Vers. z. e. Entw. 1802 *352*
Günther, Sig.: Kepler. Galilei 1896 *577*
Günther, W. Ch.: s. Nationalökonom 5. *320*
— Waisen i. S.-Weimar 1825 *338*
Günthert, J. E. v.: s. Pflug, J. B. 1874 f. *595*
— Frdr. Th. Vischer 1889 *604*
Günzler: Aschenfunken 1819 *577*
Gürgens: weitere Bemerkung. 1897 *633*
Guericke, Heinr. E. F.: Handb. 1855 *62*
Guerillot, P.: s. Rettig, Fr. 1853 *300*
Gürtelbahnprojekt 1890 *668*
Güssen *579*
Guetschow, C. D. F.: s. George, H. 1881 *323*
Gugenhan, Max: Stuttg. Talkessel 1906 *535*
Gugler, Bernh.: s. Tyler, Alfr. 1865 *52*
Guide Cambrai: Barlaam 1864 *694*
Guiccardini: Plünderung Roms 1767 *422*
Guizot, Franç.: Gesch. d. engl. Rep. 1854 *550*
— Gesch. d. engl. Revolution 1850 *550*
— Histoire des origines 1851 *284*
— — parlementaire 1863 f. *547*
— d. christliche Kirche 1862 *57*
— Meditations sur l'état 1866 *57*
— Mémoires 1858—67 *448*
— Monk 1851 *550*
— des Moyens 1821 *547*
— Robert Peel 1857 *595*
— Peine de mort 1822 *190*
(**Gullmann,** Joh. D. v.:) Abhandl. 1767 *194*
(—) Entwurf e. D. Fürstenrechts 1767 *208*
(**Gumpelzhaimer:**) Reichs-Matrik. 1796 *216*
Gumplowicz, L.: Grundriss 1905 *324*
Gundermann, J.: Einstimmigkeit 1849 *142*

Gundermann, J.: Gesch. d. Entstehung d. Jury 1847 *142*
— englisches Privatrecht 1864 *138*
— Richteramt in England 1869 *145*
Gundert, E.: s. Gesch. d. Erzieh. 1884 f. *34*
Gundert, H.: s. Gesch. v. Württ. 1876, 84 *505*
Gundling (Jak. P.) *579*
Gundling, N. H.: de caussa unionis 1720 *202*
(—) Nürnberg 1706 *531*
Gunesch, Wilh.: Wechselrecht 1866 *642*
Gurlitt, Corn.: Kunst d. 19. Jh. 1899 *673*
Gurlitt, Ludw.: d. Deutsche u. s. Schule 1905 *37*
— d. Deutsche u. s. Vaterland 1902 *37*
Gussmann, Karl: z. Gesch. d. Obstbaus 1896 *621*
Gustav Adolf *466*
Gut, geistliche, ü. d., i. Wirtbg. 1802 *108*
Gutachten d. Advokaten 1832 *221*
— allerunterth., v. Reichscollegiis 1754 *208*
— amtl., Verfass. d. ev. Kirche betr. 1849 *84*
— d. Aussch. d. Wasserwerkbes. 1853 *635*
— drei, Kriegssch. Umlage betr. 1797 *381*
— ü. Einführ. d. BottwarBahn 1897 *669*
— — — d. Schleppschiffahrt 1873 *657*
— ü. d. Entwurf e. CPO. 1866 *168*
— — — — 1871 *168*
— d. Stuttg. Handelskammer 1862 *648*
— d. Immediat-Justizcommission 1842 *171*
— — Juristen-Fakultäten 1839 *479*
— — Kommission (f. dir. Steuern) 1869 *370*
— e. Münzwardeins 1797 (Harter) *282*
— e. Oberbeamten 1817 *249*
— d. Obertribunals 1844 *165*
— rechtliches, ü. d. Frage 1749 *94*
— — (v. Marburg) 1775 *243*
— — (v. Tübingen) 1835 *625*
— d. Regierungsratskoll. 1798 *371*
— u. Rentabilitätsberechn. 1861 *666*
— staatsrechtliches 1832 *221*
— unterth. w. Religionsbeweg. 1780 *97*
— wie ein Reichsstand 1752 *481*
Gutekunst, Karl: Geognosie 1895 *608*
Gutenbergfest zu Mainz 1901 *26*
Gutensohn, J. G.: vergl. Betracht. 1845 *663*
Guth, Fz.: Lehre v. Einkommen 1869 *323*
Guthrie, W.: s. Weltgeschichte, allg. *406*
Gutjahr, Em.: Beweggründe 1894 *466*
Gutmann, H.: s. Tacitus 1829 f. *417*
(**Gutscher**, Fr.:) Beleuchtung 1798 *255*
— Eberhard d. Erste 1822 *509*
(—) Erläuterg. ü. Grundbegr. 1816 *247*
— Nachruhm Eberhards 1828 *509*
— Pflichten u. Rechte 1794 *247*
(—) d. wichtigsten Reformen 1797 *253*
— Registraturwissenschaft 1811 *561*
(—) Tübinger Vertrag 1816 *247*
— ü. d. Vollziehung 1820 *247*
Gutzkow, Karl: d. rothe Mütze 1838 *82*
Gwinner, Wilh.: s. Nationalökon. 5. *320*
— Waldbau 1846 *629*
Gymnasium *42*

H.

Haack, A. F.: Gneists Advocatur 1868 *145*
Haack, Fr.: Kunst d. 19. Jh. 1905 *673*
Haack, H.: s. Kartogramm 1903 *230*
Haag, H.: s. Müller L. A. 1891 *626*
Haagen, Gg.: Besteuerungsrechte 1888 *385*
— s. Gerichtsblatt 1878 (Reg.) *120*
— Reichsg. btr. UnfVers. b. Bauten 1888 *354*
— Reichsg. ü. Krankenversich. 1884 *354*
Haakh, Adf.: Beiträge a. Württ. 1836 *675*
— (Uebers.): s. Seneca: Werke 1851 *31*
Haas, Karl: Protestantismus 1844 *579*
— offenes Sendschreiben 1844 *579*
Haas, Karl F.: Ergänzung 1846 *539*
Haase, Karl H.: Gesetzgebung 1849 *315*
Habermaas, Frdr.: Antrag (betr. Abgabenvergehen) 1830 *371*
— Antrag ü. Administrativ-Justiz 1830 *143*
Hack: Wegweiser f. Stuttg. 1844 *534*
Hackenberg: Bedeut. d. Ortsschulaufs. 1904 *41*
Hackländer, F. W.: Daguerrotypen 1842 *413*
Häberlen, Alb. v.: Berichtigungen 1894 *527*
Häberlin, Fz. D.: kl. Schriften 1774 f. *199*
— de dissidiis Ulm. 1760 *539*
— neue Reichsgesch. 1774 f. *460*
— vollst. Reichsgesch. 1768 f. *460*
— vita F. Fabri 1760 *539*
Häberlin, G. H.: s. 4 Leichpred. 1697 *586*
— continua recensio 1720 *147*
Häberlin, Karl Fz. W. J.: krit. Bemerkungen 1869 *177*
— Grundsätze d. Criminalrechts 1845 f. *176*
— Lehrbuch der Landwirtsch. 1859 *616*
— Sammlung d. neuen StPO. 1852 *179*
Häberlin, Karl F.: Etw. ü. Abänd. 1785 *217*
— pragmat. Geschichte 1792 f. *204*
— Handbuch d. D. Staatsrechts 1797 *201*
— Rechtssache des v. Berlepsch 1797 *478*
— s. Repertorium d. D. Staatsr. 1793 f. *200*
— s. Staatsarchiv 1796—1807 *197*
— Untersuchung d. Frage 1784 *217*
— Verbrechen d. v. Brabeck 1800 *478*
Häbler, Konr.: Gesch. Spaniens 1907 *699*
Hächel, L. A.: de diplom. Ulm. 1760 *539*
Häckel, Ernst: Welträthsel 1903 *34*
Häcker, Val.: Naturwiss. u. Theol. 1907 *606*
Häcker, Walt.: Naturwiss. u. Theol. 1907 *606*
Hägele, J. M.: Erfahrungen 1857 *189*
Hälschner, H.: Beitr. z. Beurt. 1870 *177*
— Recht Deutschlands 1863 *493*
— Preuß. Strafrecht 1855 f. *182*
Hänel, Alb.: Elemente 1873 *229*
— deutsches Staatsrecht 1892 *227*
Hänle, S.: württ. Lustschlösser 1847 *501*
Hänle, S: s. Gutachten üb. Entw. 1871 *168*
— Ref. ü. Freigabe d. Advokatur 1869 *145*
Hänsel, Phil. H. F.: s. Curtius, 1846 f. *153*
Härdtsfeld *531*
Häring, Theod.: s. Reischle, Max 1906 *595*
Härle, Gg.: Kriegsereignisse 1882 *513*
(**Härlin**, H.:) Geschäftsvereinfchg. 1828 *305*

Härlin, Joh. G. B.: Plan 1824 *174*
Härlin, Sam.: Gedanken 1846 *313*
— Glaubensbekenntniß 1848 *313*
— Königsfest 1841 *521*
Häusser, Ludw.: ges. Schriften 1869 *405*
— d. Ministerium Bekk 1851 *476*
— Denkwürdigkeiten 1851 *476*
— Elisabeth Charlotte 1868 *574*
— deutsche Gesch. 1854 f. *469*
— Gesch. d. franz. Revolution 1867 *547*
— Gesch. d. Zeitalt. d. Reform. 1868 *465*
— s. List, Frdr. 1850 *318*
Häutle, Ch.: s. Aschhausen, J. G. v. 1881 *551*
Haffner, G.: s. Frick, Elias 1777 *539*
Hafner, Tob.: Gesch. Ravensburg 1887 *531*
Haftpflicht: der Eisenbahnen *160*
von und für Staatsdiener *277*
Haftpflichtversicherung *355*
Hagelversicherung *353*
Hagemann, F., einige Fragen 1879 *352*
Hagen, G.: z. Frage ü. d. Maaß 1861 *356*
Hagen, Karl H. v.: Silobanken 1854 *314*
Hagenbach, K. R.: Kirchengesch. 1848, 49 *66*
Hagenbach-Bischoff, Ed.: Anwdg. 1892 *288*
— Berechtigung 1885 *287*
— Frage d. Einführung 1888 *287*
der Proporz 1895 *289*
Hagenmeyer, K.: Revolutionsjahre 1899 *471*
Hagens, Joh. K.: Preuss. Strafverf. 1849 *182*
Hager, Eug.: Papierindustrie 1901 *650*
Hager, P.: Familienfideikommisse 1897 *162*
Hahn, C.: Ges. ü. d. Unterst.wohns. 1872 *280*
— Gesetzgeb. ü. mündl. Verf. 1857 *182*
— Konkursordnung 1862 *174*
— Mat. z. d. Reichsjustizges. 1879 f. *142*
Hahn, Died.; Landwirtsch. u. Ind. 1901 *650*
Hahn, Fr. v.: Commentar z. HGB. 1863 f. *642*
Hahn, Heinr.: Jahrb. d. fränk. R. 1863 *463*
Hahn, Ludw.: Fürst Bismarck 1878 f. *569*
— Gesch. d. Kulturkampfes 1881 *100*
— 2 Jahre Politik 1868 *472*
— 20 Jahre 1882 *570*
— Krieg Deutschlands 1871 *455*
Hahn, Osk.: Kreis-Ordnung 1873 *304*
Hahn, Otto: Denkschr. betr. EB. 1887 *667*
— Recht auf Arbeit 1885 *333*
Hahn, S. Fr.: Ausführ. v. Jagd-R. 1739 *628*
Haid, Joh. H.: Ulm 1786 *539*
Haid, Joh. J.: s. Phytanthoza 1737 f. *609*
Haidlen, O.: Gerichtskostenord. 1900 *146*
— Bürgerliches Gesetzbuch 1897 *149*
— s. Mandry, Gust. AG. z. BGB. 1902 f. *155*
— Nachbarrecht 1893, 1899 *162*
Haiminsfeld: s. Goldast, Melch. *195. 498*
Haimonskinder 1895 *688*
Hainlen, K. Chr.: Beschreib. Württ. 1867 *501*
Halbjahrskatalog, Hinrichs 1862–97 *20*
Haldenwang, Frdr.: Leitfaden 1886 *164*
— Verf. i. Unterpfandsachen 1889 *164*
Haldenwang, Jh. M.: Warum woll. 1817 *261*
Haldy, Wilh.: Belagerungszustand 1906 *394*
Hall in Schwaben *526*
Hallbauer, Fdr. A.: Animadversion. 1741 *73*
Hallbauer, G.: Frag. d. Armenwes. 1868 *340*
Hallberg, Graf *533*
Halle, Joh. S.: Staatshistorie 1770 *406*
Haller, Albr. v.: Briefwechsel 1901 *577*
Haller, Fr.: Wassergesetz 1902 *635*
Haller, Jos.: Tuttlingen 1903 *538*
Haller, Karl L. v.: Restaur. d. StaatsW. 1820—25, 1834 *123*
— Schreiben an seine Familie 1821 *580*
— wahre Ursachen 1850 *339*
Haller, W.: Handb. f. d. Schuldienst 1906 *39*
Hallgarten: komm. Besteuerung 1899 *384*
Haltmeier, S. C.: bei d. Feier 1757 *436*
Hamann, A.: s. Gesch. d. Erzieh. 1884 f. *35*
Hamberger, Gg. Ch.: s. Goguet 1760 *416*
— s. Meusel, Joh. Gg. 1796 f. *565*
Hamburg *364. 526*
Hamilton: parlam. Logik 1828, 72 *290*
Hammer, E.: Höhenkurvenkarte 1892 *399*
Hammer, P.: Haftung d. EB. 1906 *661*
Hammer(-Purgstall), J. v.: Gesch. d. osman. Reichs 1827 f. *542*
Hammerstein, Ludw. v.: Kirche u. Staat 1883 *100*
— Konfession u. Sittlichkeit 1893 *59*
Han, Paul K. B.: Pannonia 1686 *554*
Handatlas v. Kiepert 1858 *402*
— Meyers, kleiner 1893 *402*
— Meyers, geographischer 1905 *402*
Handausgabe d. Ablösungsges. 1848–51 (Baumann) *625*
— d. Instruktion (Ruggerichte) 1845 *308*
Handbuch, allg., d. Freimaurerei 1900 f. *316*
amtliches, d. Kamm. d. Abg. 1900 *235*
— d. 2. Kamm. Hessen 1901, 06 *239 697*
— d. Arbeiterwohlfahrt 1902 f. *332*
d. Deutschtums 1904, 06 *462*
d. Eisenbahnwesens 1875 *662*
europ. genealogisches 1752 f. *564*
d. Finanzherold 1895 *350*
— d. Genealogie 1761 *564*
— geographisches 1894 *397*
d. Ges. betr. Medizinalpoliz. 1840, 47 *312*
— ü. preuss. Hof u. Staat 1894 f. *487*
— d. Journalistik 1906 *22*
— konservatives 1898 *226*
d. polit. Oekon. 1882, 1890 f., 1896 f. *125*
— politisches, von Miller 1870 f. *121*
politisches, f. Wähler 1897 *226*
— d. öffentlichen Rechts 1883 f. *125*
f. d. D. Reich 1877 f. *456*
österr. statistisches 1889 *555*
statist., f. Preussen 1888 f. *487*
— — f. Württemberg 1896 f. *498*
— d. Steuergesetzgeb. 1835 *372*
— d. D. Strafprozessrechts 1879 *179*
— d. D. Strafrechts 1871 f. *178*
— topogr.-statist., Bayern 1867 *477*
f. Vereinszollbeamte 1837 378
— d. Völkerrechts 1885 f. *296*
f. soziald. Wähler 1898, 1903, 06 *226. 265*

Handel *636*
Württemberg *637. 699*
Handel u. Wandel 1900 *321*
Handelsfreiheit, vollkommene 1842 *647*
Handels-Gerichte *644*
Geschichte *636*
Handelsgesetzbuch, A. D. 1861, 62 *642*
— 1866, 1899 *643*
— holländisches 1840 *644*
— spanisches 1832 *644*
Handelskammer i. Ulm ü. Ostb. 1857 *666*
Handels-Kammern *652. 699*
Krisen *636*
Handelsleut- u. Krämer-Ordng. 1670 *643*
Handelspflege *646*
Handelspolitik d. D. Reiches 1899 *649*
Handels-Recht *640*
Handelsschule, höhere, Stuttg. 1896 *52*
Handels-Schulen *52*
Systeme *638*
Handelsvertrag, d. französische 1862 *648*
— d. französisch-preussische 1863 *649*
— — preussisch-französische 1862 *648*
— — Zollvereinsstaaten u. Belg. 1865 *378*
Handelsverträge d. D. Reichs 1906 *379*
Handelsvertretung *652*
Handfertigkeitsunterricht *53*
Handlexikon, Meyers, d. a. Wiss. 1873 *27*
Handlungen, Napoleons edle, 1813 *452*
Handschreiben, kaiserl. 21. 6. 1758 *437*
Handschriften, hist.: s. Heyd 1889 f. *21*
Handstreich b. auf Spitz u. Knopf 1827 *692*
Handtke, F.: Karte v. Australien 1889 *414*
Handwerk s. Gewerbe *636*
Handwörterbuch d. Staatswiss. 1895 f. *696*
— theol.: s. Kirchenlexikon 1889 *55*
— d. Volkswirthschaftslehre 1866 *696*
Haneberg: s. Sepp, Leben Jesu 1898 f. *57*
Hanka, Wenzeslav: s. Dalimil 1859 *556*
Hannover:
Finanzen *360*
Gesetzsammlungen *128*
Geographie und Geschichte *478*
Landwirtschaft *617*
Postwesen *660*
Privatrecht *151*
Staatsrecht *478*
Statistik *478*
Steuern *368*
Strafrecht u. Prozess *181*
Verwaltung *302*
Zivilprozess *170*
Hanotaux: Gesch. Frankreichs 1903 f. *548*
Hansa *464*
Hanselmann: s. Hansselmann
Hansemann, Dav.: ü. Ausf. d. EB. 1843 *663*
— s. Nationalökonom 1834 *319*
( ) Preussen u. Frankreich 1833 *369*
— Verfassungswerk 1850 *224*
— s. Verhandlgn. d. Handelstags 1860 *652*
Hansen, Fritz: Industrie photogr. 1901 *650*
Hansen, Gg.: s. Archiv d. pol. Oek. 1843 bis 53 *521*
Hansen, Henr.: s. Goos, C. 1889 *266*
Hansen, Jos.: s. Lea, Henry Ch. 1906 *109*
— Zauberwahn 1900 *613*
Hanser, G.: Landesversammlung 1905 *272*
— Proporz 1906 *290*
Hansjakob, H.: d. Kapuz. kommt 1902 *102*
Hanss, Konstanzer: s. Schöll, Joh. U. *311*
Hansselmann, Ch. E.: Beleuchtg. 1762 *585*
(—) Beweiss, dass d. reichs-lehnb. 1743 *582*
— diplomat. Beweiss 1751 *585*
— Beweiss, wie weit d. Römer 1768 *507*
— weiter erläut. Landes-Hoheit 1757 *585*
Hardegg, G.: Arbeiternehm.-Verb. 1905 *333*
Hardegg, R.: s. Gesch. d. 3. Inf.Rg. 1891 *389*
Hardenberg, Fr. Aug. u. Karl Aug. v. *580*
(**Hardenberg**, v.:) kleinst. Minist. 1877 *580*
Hardenberg, Karl A. v.: Denkwk. 1877 *449*
Hardt, Ernst: s. Taine, H. 1906 *548*
Harkort, Frdr.: Bemerkungen 1849 *369*
— ü. Volksbanken 1851 *349*
Harl, J. P.: Handb. d. Steuerreg. 1827 *365*
Harless, Chn.F.: D. Bundeskriegsh. 1848 *395*
Harless, G. Ch.: ev.luth. Kirche 1843 *78*
— Staat u. Kirche 1870 *99*
(**Harmes**, Em.:) Caledonia 1802 f. *548*
Harms, Bernh.: D. Arbeitskamm. 1904 *333*
— Arbeitsk. u. Kaufmannskamm. 1906 *333*
Herkunft d. Geistlichen 1905 *104*
Harms, P.: Nationallib. Partei 1907 *272*
Harnack, Adf.: d. Mönchthum 1895 *102*
— Wesen d. Christentums 1903 *58*
Harnack, Otto: Schiller 1898 *598*
Harpprecht, Ch. F.: de curiis sup. 1732 *141*
— flores sparsi 1755 *522*
— de jure subditorum 1755 *279*
Harpprecht, Chf. F.: de colligendo corpore juris 1727 *153*
— de curiis superioribus 1735 *141*
— de fontibus juris 1724 *153*
Harpprecht, Ferd. Chf.: Consilia Tub. 1695 bis 99 *131*
— Consultationes crim. 1710–13 *131*
— Hercules Wirtb.: s. 2 Leichpred. 1699 *576*
— s. Lindenbaum 1743 *586*
— Responsa juris 1701—08 *131*
— Tractatus de success. 1698 *158*
Harpprecht, Gg. F.: s. Consilia 1737 *131*
Harpprecht, Jh.H.v.: Staats-Arch. 1757 f. *217*
— Lebensgeschichte 1793 *580*
(**Harpprecht**, Stf. Ch.:) gründl. Ber. 1710 *659*
— Sciagraphia liberae venat. 1759 *630*
Harrsch, Ferd. Gf. *580*
Harte, W.: Leben Gust. Adolphs 1760 f. *466*
(**Harter**, Joh. H. S.:) Gutachten 1797 *282*
Hartfelder, K.: z. G. d. Bauernkr. 1884 *466*
— s. Gesch. d. Erziehung 1884 f. *34*
Hartleben, Th. K.: Methodologie 1800 *194*
Hartmann (Glo. Dav.) *580*
Hartmann, A. D.: d. Zollverein 1861 *648*

Hartmann, Adf.: Institutionen 1874 *295*
Hartmann, Ed. v.: polit. Aufgaben 1881 *229*
— religiöse Bewusstsein 1882 *58*
— 2 Jahrzehnte D. Politik 1889 *473*
— der Bücher Not 1885 *22*
— Philosophie d. Unbewussten 1876, 89 *32*
— moderne Probleme 1888 *580*
— Spiritismus 1885 *613*
— ethische Studien 1898 *33*
— Tagesfragen 1896 *580*
Hartmann, G. A. Heinr.: s. Hartmann, Heinr.
Hartmann, Gg.: Pferdezucht 1777 *619*
Hartmann, Gust.: Geldschulden 1882 *164*
— e. neues Wahlverfahren 1906 *290*
Hartmann, Hrch.: Dispens.Wesen (1843) *156*
— z. Geschichte d. Busstage 1842 *110*
— statist. Handbuch 1843 *39*
— evang. Kirchenstellen 1846, 1862 *107*
— s. Kirchenblatt, evang. 1840—52 *55*
— geistl. Wittwenkassen 1841 *105*
Hartmann, J.: Erlebt. a. d. Kriege 1885 *454*
— Erinnerungen e. D. Offiziers 1885 *580*
Hartmann, Joh. Gg.: Ehegesetze 1791 *156*
— gutächtliche Gedanken 1797 *381*
— Kirchengesetze 1792—98 *85*
Hartmann, Joh. M.: s. Büsching 1799 *409*
Hartmann, Jul.: Gesch. d. Reform. 1835 *87*
Hartmann, Jul.: Matth. Alber 1863 *567*
— s. Bacmeister, Adf. 1886 *568*
— Besiedlung Württembergs 1894 *502*
— Bibliographie 1875 *495*
— Blätter d. Erinnerung 1894 *581*
— Chronik d. Hospitalkirche 1888 *536*
— Chronik d. St. Stuttgart 1886 *536*
— Denkwürdigkeiten Weil 1886 *540*
— s. Gesch. d. St. Stuttgart 1905 *536*
— Geschichte Schwabens 1881 *506*
— s. Gesch. v. Württemberg 1898 *505*
— s. Jubiläumsgabe d. StAnz. 1889 *522*
— Schillers Jugendfreunde 1904 *564*
— s. Karl Eug. v. Württ. 1903 f. *517*
— s. Kürschner: Atlas 1900 *504*
— a. d. Lehr- u. Wanderjahren 1896 *506*
— Lokalwohlthätigkeitsverein 1905 *537*
— s. Neujahrsblätter, württemb. 1884 f. *497*
— Regierung und Stände 1894 *263*
— Erhard Schnepff 1870 *599*
— s. Schwaben, durch 1896 *502*
— Schwabenspiegel 1901 *507*
— schwäb. Selbstbeleuchtung 1903 *507*
Tübingen i. M. d. Dichter 1877 *538*
s. Uhland Tagbuch 1898 *602*
— Wildbadberichte 1899 *541*
Württemberg i. J. 1800. 1900 *519*
Hartmann, J. Ed.: Stuttg. Gegenw. 1847 *534*
— Stuttgarts Umgebungen 1846 *534*
Hartmann, K. J.: Urspr. d. Landst. 1805 *284*
Hartmann, L.: Untersuch.-Verf. 1854 *182*
Verf. b. Kompetenz-Konflikten 1860 *144*
Hartmann, Otto: Volkserhebung 1900 *471*
Hartmann, R. J.: Theophrast v. H. 1904 *582*
Hartmann, W.: Wechselrecht 1869 *642*
Hartmann, W.: preuss. Ergänzungsgesetze 1879 *171*
Hartog, L. de: Staatsrecht 1886 *268*
Hartranft, Alfr.: Freudenstadt 1896 *525*
Hartter, Rud.: Herrenalb 1889, 98 *527*
Harttung, Max: Kettenschleppsch. 1894 *658*
Hartwig: Luthers Stellung 1898 *590*
Hartwig, O.: s. ZBlatt f. Bibliothekw. 1900 *20*
Hasche, Paul: Einkommensteuerg. 1901 *370*
Hase, Karl v.: ges. Werke 1890 f. *580*
— Kirchengeschichte 1858 *62*
— Papst u. Italien 1861 *69*
Hasenkamp, H. v.: Verf.Entw. 1849 *224*
Hasner, Lp. v.: Filosofie d. Rechts 1851 *113*
Haspel, Fr. L.: s. Hoffmann, Gfr. D. 1761 *526*
Hasse: s. Zeitgenossen *563*
Hasse, Ernst: Grenzpolitik 1906 *229*
— s. Handb. d. polit. Oek. 1896 *324*
— d. D. Reich 1905 *229*
— Zukunft des D. Volkstums 1907 *699*
Hassel, Gg.: statist. Umriss 1823 *459*
Hassert, Kurt: Erwerb. i. d. Südsee 1903 *327*
— Deutschlands Kolonien 1899 *327*
— Landeskunde v. Württbg. 1903 *502*
Hassler, A.: Staatstelegraph 1877 *661*
— Staatstelephonie 1897 *661*
Hassler, Konr. D.: s. Fabri, Felix 1843 *413*
— s. Kiechel, S. 1866 *413*
— s. Krafft, Hans U. 1861 *413*
— Ulms Kunstgesch. 1864 *539*
— s. Mynsinger, Heinr. 1863 *628*
— s. Ruland, O. 1843 *636*
— s. Verhandl. d. D. Reichsvers. 1849 *219*
Hassler, L. A.: Chronik v. Rottenb. 1819 *532*
Hast, J.: Pauperismus 1853 *339*
Hatschek, Jul.: Asylrecht 1906 *292*
— Selbstverwaltung 1898 *299*
— engl. Staatsrecht 1905 f. *268*
Hauber, Fr. Alb.: Eherecht d. Evangelischen 1856, 1876 *156*
— Grundzüge e. Repräsentation 1845 *88*
— Recht und Brauch 1854, 56 *88*
Hauber, Gust.: Lehrer, Lehrpläne 1898 *49*
— der deutsche Unterricht 1899 *49*
Hauber, H.: s. Zeitung, süddeutsche 1839 *25*
Hauber, Wilh.: Handb. d. Erbr. 1843 *159*
(—) Landstandswahl 1839 *692*
— württ. Rechnungswesen 1845 *362*
Hauck, Alb.: Kirchengeschichte 1896 f. *62*
— s. Realencyklopädie f. Theol. 1896 f. *55*
Hauck, Th.: GerichtverfGes. 1879 *141*
— s. Lindner, Fz. 1901 *301*
Hauer, Jos. v.: Uebersicht 1855 *269*
— neuere Uebersicht 1853 *269*
Hauff, Gfried A.: s. Wunderlich, 1833 *106*
Hauff, Gust.: Schubart 1885 *599*
Hauff, Ludw.: Gemeindeverf. 1861 *301*
Haug (Joh. Chf. u. Karl Fr.) *581*
Haug, Balth.: Altert. d. Christen 1785 *61*
— s. Ergötzlichkeiten, gelehrte 1774 *496*
— Freude, Dank u. Wünsche 1778 *516*
— Historia litteraria 1786 *536*
— Liederdichter d. Gesangb. 1780 *110*

Haug, Balth.: s. Magazin, schwäb. 1775 f. *496*
— d. zweete Stiftungstag 1773 *48*
— Versuch e. Berechnung 1774 *506*
— gelehrte Wirtemberg 1790 *566*
Haug, Glob. F.: Karte v. Württ. 1839 *503*
Haug, Karl F.: s. ChroniconSindelf. 1836 *498*
— allg. Geschichte 1841 *416*
— Mitteilungen 1869 *581*
Haug, J.: Umwandlungstabellen 1875 *614*
Haug, L.: evang. Kirchenstellen 1886 *107*
Haupt, Theod. v.: s. Chateaubriand 1814 *546*
— Hamburg 1814 *526*
Hauptbuch (Kameralamt) 1819 *361*
Haupterfordernisse f. Organis. 1821 *655*
Hauptgestüt, K. Württemberg. 1875 *620*
Hauptkatalog d. Un.Bibl. Tüb. 1854—64 *21*
Hauptrezess, Hildesheimischer 1643 *478*
Haupturkunden d. Landesverf. 1815 f. *246*
Hauptvogel, Fz.: s. Oubert, Adf. 1902 *652*
Haurowitz: Militärsanitätswesen 1866 *395*
Haus d. Barmherzigkeit 1868 *341*
Haus, Ernst A.: Beitr. z. Bericht. 1801 *381*
Haus, J. J.: peine de mort 1867 *191*
Hausaufgaben *36*
Hauschild, Joh. F.: Vorschlag 1849 *348*
Hausen, K. R.: Gesch. v. Deutschl. 1767 *460*
Hauser, Kasp.: (Seiler) 1847 *581*
Hauser, Lor.: Verfass. d. Reichs 1871 *227*
Hauser, Wilh.: So spricht d. Stuttg. 1903 *691*
Hausgesetze *272*
Haushofer, Max: Eisenbahngeogr. 1875 *662*
— Grundzüge d. EBWesens 1873 *662*
— das Jenseits 1905 *34*
— Lehr- u. Handbuch 1872 *357*
— Oberbayern 1900 *477*
— Sozialismus 1896 *329*
— Tirol 1899 *555*
Hausierer *651*
Hausindustrie *332. 334. 698*
Hausleutner: s. Archiv, schwäb. 1790 f. *496*
Hausmann, Frdr. K.: Beiträge 1798 f. *244*
— kursächs. Landtagsordnung 1799 *243*
Hausmeister, Max: Denkschrift 1901 *372*
— Steuerentwürfe 1895 *372*
— Vorzüge d. Doppelwähr. 1883 *348*
Hausordnung f. Hohenasperg 1843 *188*
Hausrath, Adf.: Abälard 1893 *566*
— z. Erinnerung an J. Jolly 1899 *586*
— Luthers Leben 1904 *590*
Haußmann, J. G. F.: ev. Antwort. 1844 *580*
Haußmann, K.: erdmagn. Element. 1903 *608*
Haußmann, Knr.: Eisenbahnpol. 1901 *664*
— s. Schott, Sigm. 1898 *599*
Haustafel f. d. Wirtemb. Bürger 1794 *121*
Havenstein, Paul: Zollgesetzgeb. 1892 *378*
Hawkesworth, Gesch. d. Seereis. 1774 *414*
Haym, Rud.: Hegel 1857 *581*
— Nationalversammlung 1849 *470*
— Leben M. Dunckers 1891 *574*
Hazzi, Jos.: Isopsephos 1802 *368*
— Sendschreiben 1822 *616*
Hebbel *581*
Heberle, Florian: Feldbereinigung 1886 *626*
— Ordnung 1874 *651*
(**Heberle**, J.:) 30 j. Krieg i. Schwab. 1889 *497*
Hebler, Karl: Lessingiana 1877 *588*
Hecht, F.: Beitr. zur Geschichte 1869 *161*
— Org. in Bayern s. Personalkred. 1896 *351*
Hecht, Mor.: bad. Landwirtsch. 1903 *616*
Heck, Karl R.: Beitr. z. Lösung 1895 *354*
— Genossenschaftswesen 1887 *630*
— Grunds. d. Schurwaldwirtsch. 1896 *632*
— Hagelverhältnisse 1892 *354*
Heckel, Max v.: Budget 1898 *359*
— Einkommensteuer 1890 *366*
— Fortschr. d. dir. Besteuer. 1904 *366*
— Problem d. Warenhäuser 1902 *651*
Heckenhayn, Th.: Organisation 1869 *41*
Hecker *581*
Hecker, K.: Militär-StGB. 1877 *394*
Heckert, A.: Wechselrecht 1853 *641*
Hecking, Fr. H.: Denkschrift 1850 *327*
Hecking, G.: Augusta ex angustiis 1760 *522*
(**Heckscher**, J. G. W. M.:) Gutacht. 1832 *221*
Hedericus (Heidenreich): Beweis 1742 *73*
Hedin, S.: i. Herzen v. Asien 1903 *413*
Heer:
Adressbücher *390*
Belgien *390*
Dienstpflicht *386. 387. 390*
Frankreich *396*
Geschichte *388*
Kosten *390*
Organisation *390*
— in Preussen *391. 470*
Reservatrechte *392*
Schweiz *396*
Statistik *388*
Verfassung *386*
Verwaltung *390*
Zeitfragen *390*
Heer, Gfried.: Joach. Heer 1885 *581*
Heer, Joh. Ch.: Freiluft 1903 *478*
— Schweiz 1899 *559*
— Vorarlberg u. Liechtenstein 1906 *555*
— der Wetterwart 1905 *690*
Heere und Flotten 1899 *390*
Heeren, A. H. L.: hist. Schriften 1803 f. *403*
— Handb. d. Gesch. d. Alterth. 1821 *416*
— — d. Gesch. d. eur. Staatensyst. 1819 *421*
— Ideen ü. Politik 1824 f. *416*
— Versuch e. Entwicklung 1808 *418*
Heeresreform, preußische 1867 *388*
Heerwesen, d. französische 1874 *396*
Hefele, Karl J.: Gesch. d. Einf. 1837 *86*
— Conciliengeschichte 1855—63 *67*
— Honorius-Frage 1870 *69*
Heffter, Aug. W.: Beiträge 1829 *221*
— Lehrbuch d. Strafrechts 1854 *176*
— System d. CP-Rechts 1843 *167*
— Völkerrecht 1844, 67, 73 *295*
Hegau *475*
Hegel *581*
(**Hegel**, Gg. W. F.:) Beurtheilung 1817 *262*

Hegel, Gg. W. F.: Briefe 1887 *581*
— Encyklopädie d. phil. Wiss. 1905 *32*
— Kritik d. Verfassung 1893 *201*
Hegel, Karl: s. Hegel, Gg. W. F. 1887 *581*
— Entsteh. d. Städtewesens 1898 *300*
Hegelmaier, Leop.: dir. Steuern 1906 *373*
Hegelmaier, Tob. G.: de libero scripturae sacrae usu 1783 *56*
Hegemann, Ottm.: Luther 1905 *591*
Hegewisch, Dietr. H.: Geschichte 1804 *267*
— hist. Versuch 1804 *363*
Hegler, A.: CPO. 1877 *169*
— Grundzüge d. Verfahrens 1880 *172*
— Württbg. Privatrecht 1881 *154*
— Recht d. Forderungen 1878 *154*
— Rechtsanwalts-Ordnung 1879 *145*
— Johs. Brenz 1899 *571*
— z. Erinner. an Weizsäcker 1900 *604*
(**Hehl**, Chn.:) ehrerb. Anfrage 1797 *253*
(—) patriot. Bemerkungen 1796 *253*
(—) einige Betrachtungen 1796 *252*
(—) Darstell. d. Zustands 1796 *393*
(—) einige Vorschläge 1797 *254*
(—) Vorschläge e. Wirtembergers 1797 *253*
Hehl, Joh. K. L.: geogn. Verhältn. 1850 *608*
Hehn, Victor: de morib. Ruthenor. 1892 *557*
— Reisebilder 1906 *544*
Held: Gesch. Wimpfen 1846 *541*
Heidelberg *47*
Heideloff, Karl: s. Kunst d. MA. 1855 f. *675*
Heidenhain, Rud.: Vivisection 1879 *315*
Heidenheim *526*
Heidenreich, Joh.: Beweis, daß die 1742 *73*
Heigel, Karl v.: Ludw. II. v. Bay. 1893 *477*
Heigel, K. Th. v.: s. Bray-Steinburg 1901 *571*
— D. Geschichte 1899 f. *451*
— H. v. Treitschke 1898 *602*
Heigelin, Karl M.: s. Jaumann 1833 *532*
Heil, Adf.: Resultate d. Einschätzg. 1888 *331*
Heilbronn *526*
Heilige *103*
Heiligenstadt: Centr.Gen.Kasse 1897 *351*
Heilquellen *612*
Heim, Fr.: Tachygraphie 1820 *19*
Heim, Fz.: Wildbad 1839 *541*
Heimann: Bundesverfassung 1864 *270*
Heiman, Hans: Neckarschiffahrt 1905 *658*
— Neckarschiffer 1907 *658*
Heimarbeit *332. 334. 698*
Heimatrecht *279*
Heimbach: Lehrb. d. Privatr. 1848 f. *153*
— Lehrbuch d. Processes 1852 f. *171*
Heimberger, J.: Reform d. Strafv. 1905 *190*
Heine (Heinr.) *581*
Heine, Heinr.: s. Annal., Allg. pol. 1828 *118*
Heine, W.: Besserg. als Strafzweck 1866 *190*
Heineccius, Joh. G.: de reductione 1737 *347*
Heineccius, J. M.: Abb. d. gr. Kirche 1711 *66*
Heinemann, Fz.: Richter u. Rpfl. 1899 *145*
Heinemann, Karl: Goethe 1895 *579*
— Goethes Mutter 1895 *579*
Heiner, Fz.: Jesuitismus 1902 *103*
— kathol. Kirchenrecht 1893, 94 *64*
— Syllabus 1905 *71*
— Toleranzantrag 1902—04 *100*
Heinold, Joh. J.: nöt. Verbindung 1748 *75*
Heinrich v. Württemberg *581*
(**Heinrich**, z. Württ.:) Rede 1815 *257*
(—) s. Entwurf 1815 *257*
Heinrich v. Beringen: Schachged. 1883 *686*
Heinrich v. d. Türlin: Crone 1852 *687*
Heinrich, J. v. Brschw.: Schausp. 1855 *688*
Heinrich, Ch. G.: D. Reichsg. 1787 f. *460*
Heinrich, E.: Nationalöconomie 1856 *322*
Heinrich, J. B.: kirchl. Reform 1850 *68*
Heinrichs, W.: Gewerbeordnung 1855 *639*
Heinsius, Theod.: bed. Pressfreih. 1841 *23*
— Wörterbuch 1818 f. *683*
Heintze, Albert: D. Sprachhort 1900 *684*
(**Heintzeler**, Wilh.:) s. Katalog 1905 *21*
Heinze, lex 1901 *610*
Heinze, Karl F. R.: z. revid. Entw. 1870 *177*
— Erörterungen 1870 *177*
— Recht d. Untersuchungshaft 1865 *187*
— Verhältn. d. Reichsstrafrechts 1871 *178*
Heinze, Rud.: Straflosigkeit 1879 *292*
Heinzen, Karl: Steckbrief 1845 *581*
— mehr als 20 Bogen 1845 *117*
Heise, Arn.: Handelsrecht 1858 *641*
Heiss, Lw.: Wald u. d. Gesetzgeb. 1875 *630*
Heitz, Ernst: soz. Bewegung 1891 *329*
— Gestaltung d. Bevölk. 1894 *385*
— Grundsätze d. Einkommensb. 1895 *344*
— neue Grundsätze 1897 *324*
— Interesse d. Landwirtsch. 1900 *622*
— Studien z. Handwerkerfrage 1889 *637*
Helbing, Fz.: s. Dufour, P. 1903 *610*
Held, Adf: Arbeiterpresse 1873 *21*
— Einkommensteuer 1872 *366*
Held, Gust. F: Entw. e. BGB. 1852 *153*
Held, Herm. G.: Bemerk. z. Entw. 1870 *177*
Held, Jos.: Grundz. d. allg. Staatsr. 1868 *124*
— Staat u. Gesellschaft 1861 f. *124*
— System d. Verfassungsr. 1856 f. *220*
(**Held**, Wil.:) RPräl.Staatsrecht 1785 *209*
Held, Wolfg. A.: Rechenmeister 1741 *613*
Helden *403*
Heldenbuch, deutsches 1867 *686*
Heldengeschichte Friedr. II. 1760 f. *488*
Helfenstein, Grafen *581*
Helferich, J. v.: s. Handb. d. pol. Oek. *323*
Helfert, Jos.: Bes. d. Beneficien 1828 *104*
— Handbuch d. Kirchenrechts 1849 *63*
Helfert, Jos. A. v.: Archivwesen 1893 *561*
(—) Geschichte Oesterreichs 1869 *556*
— Handb. d. KirchenR. 1849 *63*
Helfferich (Adolf) *581*
Helfferich, Adf.: Belgien 1848 *554*
Helfferich, J. F.: dyn. Justingensis 1751 *528*
— de jurispr. principum 1730 *272*
— de comit Tub. familia 1751, 59 *602*
Helfferich, J. J.: de jurispr. princ. 1735 *272*
— de fict. dist. prodromus 1725 *210*

Helfferich, Karl: Handelspolitik 1901 *650*
— Reform d. D. Geldwesens 1898 *346*
— Währung u. Landwirtsch. 1895 *349*
— Währungsfrage 1895 *349*
Helgoland *481*
Hélie: Traité de l'instruction 1845 f. *139*
Heliodorus: äthiop. Gesch. 1837 f. *408*
Helldorf, Hr. A.: a. Leb. Pr. Eug. 1861 f. *575*
Helldorf, Karl v.: Dienstvorschr. 1865 f. *387*
Hellen: Mémoire pres. 15. 10. 1756 *427*
(**Heller**, H. W.:) Gesch. v. Anhaus. 1775 *522*
Heller, Marie: Submissionswes. 1907 *652*
Hellmann, Frdr.: Reichskonkursr. 1901 *175*
Hellmann, S.: s. Elis. Charl. v. Orl. 1904 *574*
Hellmar, Hugo: Patronat 1850 *108*
Hellwald, F. v.: s. Becker, John H. 1879 *411*
— Kulturgeschichte 1896 f. *408*
Hellweg, A.: s. Löwe, StPO. *179*
— s. Sydow, Notariat *173*
Helm, Karl: s. Hesler, Heinr. v. 1902 *686*
— s. Maccabäer, Buch d. 1904 *687*
Helm, R.: Volkslatein 1901 *680*
Helmolt, Hans F.: s. Hertslet, W. 1905 *407*
— s. Weltgeschichte 1899 f. *407*
Helmholtz: Erhaltung d. Kraft 1889 *612*
Helvig, Hugo: d. I. bayr. Armeek. 1872 *455*
Helwig, Ernst: s. Mitteilungen 1860 *487*
Hemmersam, Mich.: Reisebesch. 1663 *408*
(**Hempel**, Chn. F.:) Heldengesch. 1760 f. *488*
(**Hendrich**, F. J. v.:) freym. Gedank. 1794 *201*
Henhöfer, christl. Kirche u. Conk. 1860 *57*
Henle, Jul.: Ges. ü. Wahl d. LTAbg. 1899 *234*
Henle, Wilh.: s. Fischer, O.: BGB. *150*
— Ges. ü. Inhaberpapiere 1896 *161*
Henne, Ant.: geschichtl. Darstellg. 1854 *85*
Henne am Rhyn, Otto: nat. Einig. 1895 *472*
Hennecke, Edgar: s. Apokryphen, neutestam. 1904 *56*
Hennemann, Franc. Chn.: de jure oppign. 1726 *162*
Hennenmann s. Nationalökonom *3. 320*
Henner, Gg.: Kirchenfrage Bayern 1854 *78*
Hennig, M.: s. Wurster, P. 1902 *111*
Henniges, Heinr.: Meditationes 1706 f. *195*
Henoch, F. H.: s. Handb. d. Deutscht. 1904 *462*
Henrich, L.: Reform d. dir. Steuern 1889 *369*
Henrici, Paul Ch.: Lebenserinnerg. 1897 *581*
Hensel, Sebast.: s. Rodd, R. 1888 *473*
Henssler, Erhebg. d. dir. Steuern 1904 *373*
Hepp, Ferd. K. Th.: Anklageschaft 1842 *185*
s. Bentham 1839 *137*
— Commentar ü. StGB. 1839 f. *184*
— Reform d. Freiheitsstr. 1847 *188*
— Stand d. Streitfrage 1836 *190*
— Strafensystem 1836 *184*
— Theorie v. d. Zurechnung 1836 *184*
Hepp, Karl: Schillers Leben 1885 *598*
Heppe, H.: Denkschr. ü. d. Wirren 1854 *79*
— Gesch. d. D. Volksschulwes. 1858 f. *37*
— s. Soldan, Wilh. G. 1880 *613*
Heraldik *561*
Herbart, J. F.: Bemkg. ü. d. Ursach. 1812 *32*
Herbst, E.: Handb. d. österr. Strafr. 1859 *140*
Herbst, Ferd.: s. Wittmann, Patr. 1841 *111*
Herbst, Wilh.: s. Encyklopädie 1880 *420*
— Goethe in Wetzlar 1881 *579*
Herbstordnung 1661, 69 *364*
Hercher: Grossstadterweitrg. 1904 *698*
(**Herdegen**, Ch.:) Ratschläge 1848 *521*
— Württ. Staatshaushalt 1848 *362*
Herder *581*
Herder, J. G.: s. Schlözer: Vorst. 1773 *406*
Hergenhahn, Th.: Reichsgesetz 1895 *342*
Hergenröther, Jos.: Irrthümer 1870 *69*
— s. Kirchenlexikon 1882 *55*
Hering, Ed.: d. Pferd 1837 *620*
Hering, Walter: s. Funke, Ernst 1905 *355*
Herisson, M. v.: Tageb. a. 1859 1890 *453*
— Tageb. e. Ordonnanzoffiz. 1885 *454*
— n. „ „ „ 1889 *454*
Herkner, H.: Arbeiterfr. 1894, 97, 1905 *331*
Herkt, O.: Karte v. DSWAfrika 1904 *410*
Hermann, F. B. W. v.: Unters. 1870 *318*
Hermann, J. G.: de natali Memm. 1760 *530*
Hermann, Traug.: Prostitution 1905 *610*
Hermelink, H.: theol. Fakult. i. Tübg. 1906 *51*
— Gesch. d. Kirchenguts 1904 *108*
— Matrikeln d. Univ. Tüb. 1906 *565*
Hermens, O.: s. Taschenb., protest. 1905 *60*
Hermesianer *68*
Hermsdorf, Ed.: Verfassgsurk. 1839 *243*
Herodianus: Geschichte 1830 *417*
Herodotus: Geschichte 1828 f. *416*
Herolt, Joh.: Chronika v. Hall 1894 *526*
— Gült- u. Zehntbüchlein 1894 *526*
Herr u. Diener 1759, 61 (Moser) *274*
Herr, Gfried: arithmet. Buch 1663 *613*
Herr, Paul: Besserungssystem 1907 *696*
Herrenalb *527*
Herrenberg *527*
(**Herrenschneider**, J.:) Facsim. 1817 *590*
Herrfurth, G.: s. Beutner 1872 *280*
— preuß. Etatswesen 1905 *361*
— Ges. betr. Staatshaushalt 1899 *361*
Herrfurth, L.: Komm. Abg. Ges. 1886 *384*
Herrich, A.: Afrika 1904 *409*
— Dislokationskarte 1895 *390*
— Ostasien 1904 *414*
Herrmann, Em.: n. Bestreitg. 1846 *71*
— z. Beurtheilung d. Entw. 1836 *183*
— Stell. d. Relig.-Gemeinsch. 1849 *98*
— Veto bei Bischofswahlen 1869 *101*
Herrmann, Ernst: Gesch. d. russ. Staates 1846 f. *557*
Herrmann, O.: s. Bl. f. württ. Kirch.-Gesch. 1886—92 *86*
Herrnhuther *695. 72*
Herrnhutianismus in tumore 1748 f. *75*
Herrschaftsgebiete v. Württ. 1870, 96 *503*
Hert, Jh. N.: de statuum jure reform. 1710 *91*
Hertel: Oberrechnungskammer 1884 *361*
Hertel, Joh. F.: de juris pelago 1742 *478*
Hertenstein, L. B.: Ausführ. dass Ulm 1760 *539*

Hertenstein, L. B.: de dom. Austr. advocatia 1759 *207*
— de jure advocatiae Ulm. 1760 *539*
— de Ulma destructa 1760 *539*
Hertling, Gg. v.: Augustin 1902 *567*
— Prinzip d. Katholicismus 1899 *70*
Hertling, J. F.: de anacephalaeosi 1735 *194*
— de causis ubi mediatus 1735 *216*
— de re legibusque numm. 1748 *347*
Hertslet, Will. L.: s. Saling 1896 *350*
— Treppenwitz 1905 *407*
Hertz, H. S.: s. Büsch, Joh. G. 1858 *636*
— d. D. Zettelbanken 1856 *349*
(**Hertzberg**, Ewald F. v.:) gegr. Abriss v. d. Betragen 1756 *426*
(—) Beantwortung 1757 *428*
(—) Declaration 1757 *431*
(—) Gesch. d. preuss. Seemacht 1767 *327*
(—) Mémoire raisonné 1756 *427*
Hertzberg, G. F.: Gesch. Griechenl. 1876 f. *542*
Hertzberg, W. A. B.: s. Catullus 1862 *681*
— s. Juvenalis 1864 f. *681*
— s. Ovidius 1854 f. *682*
— s. Propertius 1838 *682*
Hertzer, H.: Reductionstabellen 1869 f. *614*
Hertzka *581*
Herwarth v. Bittenfeld *581*
Herwegh, Gg.: s. 21 Bogen 1843 *470*
— Brief a. d. König 1842 *690*
— 1848. Briefe 1896 *581*
— Briefwechsel mit seiner Braut 1906 *581*
(—) Gedichte e. Lebendigen 1841, 43 *690*
Herwegh, M.: s. Herwegh, G. 1896, 1906 *581*
Herz, P.: Militärstrafgerichtso. 1900 *394*
— Militärstrafgesetzbuch 1903 *394*
Herzen, Alex.: s. Katharina II. 1907 *558*
— Russlands Zustände 1905 *558*
Herzog, Joh. J.: s. Realenzyklop. f. Theol. 1854—68 *55*
Herzog, Sigm.: Alexanderchronik 1897 *686*
Hesekiel, Gg.: Buch v. Bismarck 1873 *570*
Hesenthaler, Magn.: de patriae hist. eminentia 1663 *504*
Hesler, E. F.: s. Verhandlgen 1797 f. *252*
(—) ü. d. Vorzugsrecht 1797 *253*
(—) Winke f. Wähler 1796 *252*
Hesler, Heinr. v.: Evang. Nicodemi 1902 *686*
Hess, J.: Denkschrift 1821 *337*
Hess, Joh. E.: Pappenheim 1855 *594*
Hesse: Einspruchsrecht 1866 *162*
Hesse, Fz. H.: Preuss. Pressgesetzg. 1843 *23*
Hesse, Herm.: Peter Camenzind 1905 *690*
Hesse, Ludw. F.: s. Stolle, Konr. 1854 *491*
Hesse, Wilh. G.: Abhandlung 1878 f. *311*
Hessen: Finanzen *360*
Geographie u. Geschichte *481*
Gesetzsammlung *129*
Kirchenwesen *79*
Landstände *238. 697*
Lotterie *364*
Privatrecht *151*
(**Hessen**) Schulen *38*
Staatsrecht *238*
Statistik *481*
Steuern *368*
Strafrecht u. Prozess *181*
Verwaltung *302*
Zivilprozess *170*
Hetsch, Albert 1886 *581*
Hetzel, H.: Todesstrafe im Lichte 1869 *191*
— — i. ihrer Entwicklung 1870 *191*
Heubaum, Alfred: Gesch. d. D. Bildungswesens 1905 *35*
(**Heuber**, Joh. Ph.:) Real-Index 1774 *127*
(**Heuchelin**, Ch.:) Beh. d. Steuers. 1797 *371*
(—) d. Bürger Heidenheims 1796 *253*
(**Heuchlinger**), M.: Templ. honor. 1702 *540*
Heuglin, Fr.: Familienstiftungen 1844 *341*
(**Heumann**, Joh.:) Geist d. Geseze 1761 *136*
Heunisch, A. J. V.: Beschr. v. Baden 1836 *474*
— Gh. Baden 1857 *474*
Heuschling, Xav.: s. Horn, J. E. 1853 *554*
Heuser, O. L.: s. Savigny, Fr. K. v. 1851 *134*
Heusler, A.: Institut. d. Privatr. 1885 f. *149*
— Ursprung d. Stadtverf. 1872 *300*
— Verfassungsgeschichte 1905 *194*
Heusler, M.: s. Villari, P. 1882 *591*
Heuss, Th.: Weinbau in Heilbr. 1906 *621*
Hewins, W. A. F.: Imperialismus 1900 *650*
Hexen *612*
Heyberger, J.: s. Handb. v. Bay. 1867 *477*
Heyck, Ed.: Bismarck 1898 *570*
— Friedrich I. 1901 *488*
— Deutsche Geschichte 1905 *461*
— s. moderne Kultur 1907 *678*
— Allgem. Zeitung 1898 *24*
Heyd, Jh. G. F.: de jure emigrandi 1775 *279*
Heyd, L. F.: Gesch. d. Grafen v. Gröningen 1829 *579*
— Gesch. v. Markgröningen 1829 *529*
— Melanchthon 1839 *591*
— Schlacht bei Laufen 1834 *510*
— Ulrich, Herz. v. Württbg. 1841 f. *510*
— Ambrosius Volland 1828 *604*
Heyd, Wilh.: Bibliographie 1895 *495*
— Ravensburger Gesellschaft 1890 *636*
— histor. Handschriften 1889 f. *21*
— Mischungen D. Stämme 1851 *462*
— s. Schickhardt, Heinr. 1902 *597*
Heyer, C.: Landesök.-Gesetzgb. 1866 *617*
Heyer, Gust.: die Standesherren 1897 *283*
Heyfelder: Heilquellen 1840 *612*
(**Heyking**, Elis. v.:) Briefe die ihn 1903 *34*
Heyne, Chr. G.: alte Gesch. 1765 f. *406*
Heyne, Mor.: Wörterbuch 1890 f. *684*
— s. Grimms Wörterbuch *683*
Heyse, Joh. Ch. A.: Fremdwörterb. 1873 *683*
Heyse, Paul: s. Kurz, Herm. 1874 *588*
Hezel, Lor.: Grds. d. Wechselr. 1838 *643*
— Repert. d. Policeygesetze 1814 f. *305*
Uebersicht des Eherechtes 1838 *156*
— Uebersicht d. Gewerbeges. 1839 *639*
— — d. d. Israeliten betr. Ges. 1839 *338*
— — d. Mühlenpoliceiges. 1838 *314*

Hezel, Lor.: Zusammenstell. d. Ges. betr. Straßenpolizei 1839, 43 *656*
Hickmann, Al.: geogr. stat. Taschenatl. 1896 *457*
Hie gut Württemberg allewege 1898 *693*
Hieber, Joh.: Einheitsmarke 1902 *661*
— Ges. ü. Kaufmannsgerichte 1904 *142*
— Toleranzantrag 1901 *100*
— Verfassungsreform 1906 *265*
Hiemenz: ges. Grundlagen 1898 *360*
Hiersemenzel, A.: Reichsmil.G. 1875 *387*
— militär. Prüfungen 1876 *388*
Hiersemenzel, E.: Verfassung 1867 *227*
— Verfassungsrecht 1868 f. *227*
Higginson, T.W.: Gesch. d. Ver. St. 1876 *411*
Hildebrand, B.: s. Jb. f. Nat.ök. 1863 f. *321*
Hildebrand, Jh.: Pseudofridericus 1739 *683*
Hildebrand, H.: de conservatione 1735 *627*
Hildebrand, R.: s. Grimms Wörterb. *683*
Hildebrandt, Ad. M.: Wappenfibel 1905 *562*
Hildebrandt, Louis: s. Giebe 1898 *336*
Hildenbrand, K.: Gesch. d. Rechtsphilos. 1860 *696*
Hildesheim *479*
Hilfskassen *354*
Hillebrand, Jos.: Deutschl. u. Rom 1818 *97*
Hillebrand, Jul.: Lb. d. Staatsg. 1856 *135*
Hillebrand, (Karl) *581*
Hillebrand, Karl: Frankreich 1898 *544*
— Geschichte Frankreichs 1881 f. *544*
— Zeiten Völker u. Menschen 1898 *544*
Hiller, Chr. H.: de lib. civit. jud. 1735 *215*
Hiller, Ed.: naive Welt 1899 *692*
Hiller, F. v.: Gesch. d. Feldzuges 1893 *519*
Hiliger, H.: s. Reichstag, 1903, 07 *231. 697*
— s. Staatshandbuch, Kürschners 1903 *456*
Hilscher, Paul Ch.: s. Bebel 1687 *109*
Hilse, Karl: Civilehe 1869 *157*
— leitende Grundsätze 1868 *394*
— Haftpflicht d. Kraftfahrzeuge 1900 *161*
— Haftpflicht d. Straßenbahnen 1889 *161*
— Schutzbedürfniß der Pferdeb. 1890 *672*
Hiltl, Gg.: D.-französ. Krieg 1895 *455*
Hilty, Karl: de Senectute 1900 *34*
Himbeck, A.: Wie baut m. Kleinb. 1906 *672*
Himmelskunde *607*
Hingher, Joh. Ch.: Leichpredigt 1675 *512*
Hinrichs: s. Halbjahrskatalog *20*
Hinschius, P.: allg. Darst. d. Verh. 1883 *100*
— Gesetz ü. d. Beurkundung 1874 157
— Preuß. Kirchengesetz 1886 *100*
— Preuß. Kirchengesetze 1873, 1875 *99 f.*
— Kirchenrecht 1901 *64*
— Kirchenrecht d. Kath. u. Prot. 1869 f. *64*
— Orden u. Kongregationen 1874 *102*
— Patronatrecht 1856 *109*
— Reichsgesetz ü. Beurkundung 1876 *157*
— Stellung d. D. Staatsregierungen 1871 *70*
— System d. kath. Kirchenrechts 1869 f. *64*
Hintrager, A.: Staat u. Steuer 1889 *366*
Hintrager, O.: Wie lebt man 1904 *412*
Hinze, Heimbert J.: Auswahl 1801 *318*
Hirsau *527*
Hirsch, Aug.: Gesch. d. Medic. 1893 *609*
Hirsch, J. Ch.: eröff. Geheimnus 1762 *348*
Hirsch, M.: d. gegens. Hülfskassen 1875 *354*
Hirsch, P.: s. Gemeindepolitik 1905 f. *300*
— Kommun. Wahlrecht 1905 *300*
— Kommun. Wohnungspolitik 1906 *300*
Hirsch, Ph.: s. Staatsarchiv 1873 f. *294*
Hirsch, Siegfr.: Jahrb. d. D. R. 1862 f. *464*
Hirscher, J. B.: Antw. an d. Gegner 1850 *68*
— Erörterungen ü. relig. Fragen 1846 f. *57*
— z. Orientirg. ü. d. Kirchenstreit 1854 *77*
— kirchl. Zustände 1849 *68*
— sociale Zustände 1849 *111*
Hirschfeld, E.: s. Moltke, Werke 8. 1893 *592*
Hirschfeld, G. v.: Religionsstatistik 1866 *61*
Hirschfeld, L. v.: Finanzen Frankr. 1875 *363*
— Friedrich Franz II. 1891 *483*
Hirtenbrief d. Erzbisch. v. Gnesen 1838 *82*
Hirth, Gg.: s. Ann. d. N. Bundes 1868 f. *119*
— s. Parlamentsalmanach 1871—87 *230*
— Tagebuch d. deutsch-franz. Kr. 1871 f. *454*
Hirth, Siegfr.: Regententabellen 1898 *405*
Hirzel, Karl I.: Samml. w. Schulges. 1847 *43*
— Ansprüche d. höh. Lehrstandes 1841 *43*
(**Hirzel**, K. II.:) Anspr. d. höh. Lehrst. 1888 *44*
— Zeitfragen 1893 *44*
Histoire de J. César 1865 *418*
— de la substitution 1740 *485*
Historia del cavallero Cifar 1872 *694*
— diplomatica de statu relig. 1710 *556*
Historie Rastadt. Friedenshandl. 1714 *419*
— politische, d. Staatsfehler 1746 *423*
— wundersch., v. d. gehörnt. Siegfr. 1747 *74*
Historienbibeln, d. deutschen 1870 *686*
Hitzig, J. E.: Gesetz gg. Nachdruck 1838 *165*
— s. Presszeitung, allg. 1840—43 *21*
Hlubek, F. X.: Europas Staaten 1849 *356*
Hoch, Aug.: Lehre v. Revisionen 1808 f. *159*
Hoch, Imm.: württ. Denkwürdigk. 1824 *515*
— Geschichte v. Hohenasperg 1838 *527*
— Geschichte v. Hohenurach 1838 *528*
— Schicksal v. Hohentwiel 1837 *528*
Hochdorf, OA. Waiblingen *527*
Hocheisen, K. G.: Ulm 1702—04 1842 *497*
— Ulms Verfassung 1842 *497*
Hochschulen *46*
Hochstetter: Warum ist Inval. Vers. 1897 *354*
Hochstetter, Adf.: Beleuchtung 1848 *306*
Hochstetter, Andr.: göttl. Läuterg. 1712 *512*
Hochstetter, C.v.: s. Veltheim, R.v. 1837 f. *620*
Hochstetter, Chr.: alph. Verzeichn. 1884 *499*
Hochstetter, F. L.: Anleit. z. Invent. 1805 *159*
Hochstetter, G.: Führer d. d. Alb 1896 *474*
— Führer durch Reutlingen 1894 *532*
Hochstetter, J. F.: Landt. Predigt 1698 *250*
— s. 7 Leichpredigten 1699 *695*
— s. 4 Leichpredigten 1697 *586*
— s. Lindenbaum 1743 *586*
(**Hochstetter**, J. H.:) Annotat. 1735, 48 *154*
— Compendium juris matr. 1750 *156*
(-) Einleitung in d. Landrecht 1760 *154*

(**Hochstetter**, J. H.:) Errichtg. e. Capitalien-Steuer 1797 *370*
(—) Extract d. Gen.Resc. 1735 f., 1755 f. *129*
Hochstetter, Wilh. v.: Grundst.ges. 1873 *372*
Hochverrat *186*
Hochwächter 1830–33 *25*
— ohne Censur 1832 *25*
Hochwasser *632*
Hochzeitbrauch *408*
Hock, Karl v.: Abgaben 1863 *366*
— Finanzen d. Ver. Staaten 1867 *363*
— Finanzverw. Frankreichs 1857 *363*
— österr. Staatsrath 1879 *269*
Höck, Joh. D. A.: Abhandlungen 1804 *115*
— Materialien 1823 *360*
— statist. Uebersicht 1800 *459*
Höck, Joh. K.: s. Llorente 1819 f. *109*
Höfer, Wilh.: s. Schneider, Gust. 1905 *385*
Höffelein, Karl A. H.: Abhandlgn. 1785 *199*
Höfken, Gust.: d. D. Zollverein 1842 *647*
Höfler, Konst.: s. Albert v. Beham 1847 *418*
— Concordat 1847 *78*
— d. Deutschen Päpste 1839 *67*
— Heinrichs IV. Plan 1859 *422*
Högg, Ernst: Freihandzeichnen 1897 *53*
Höhenmessung *399*
Höinghaus, R.: Gesetz ü. d. Presse 1874 *23*
— Gewerbeordnung 1896 *640*
Hypothekenwesen 1853 *152*
— neuen Kirchengesetze 1873, 75 *99 f.*
— MilitärStGB. 1872 *394*
— Reichsbankgesetz 1875 *347*
— RG. betr. Bestg. d. Branntw. 1887 *375*
— RG. betr. Unf. b. ldw. Betr. 1886 *354*
— Reichsg., betr. Unfall b. Bauten 1887 *354*
Reichsmilitärgesetz 1874 *387*
— Strafgesetzbuch 1870 *178*
— Wehrpflicht i. Reich 1888 *388*
Hölder (Julius) *581*
Hölder, H. v.: Zust. d. Irrenvers. 1887 *611*
Hölder, Osk.: Form. d. r. Thongef. 1897 *508*
— d. röm. Thongefässe 1889 *508*
Hölderlin *581*
Hölzl, J.: Abh. ü. d. Büchernachdr. 1840 *165*
Hönig, Fr.: Entscheidungskämpfe 1895 *454*
Hönig, Wilh.: Kirchenbegriff 1894 *58*
Hoensbroech (Paul Gf. v.) *582*
Hoensbroech, P. Gf.: ultram. Moral 1902 *58*
— Papstthum i. s. Wirksamk. 1900, 02 *70*
— Staat u. römische Kirche 1906 *101*
— Syllabus 1904 *71*
— Toleranzantrag 1903 *100*
— Ultramontanismus 1898 *70*
— d. Zweck heiligt d. Mittel 1903, 04 *103*
Höpfner, L.: Entwurf e. GerichtsO. 1850 *168*
Höring, E.: s. Gerichtsbl. (Reg.) 1878 *120*
(**Hörmann**, F.:) Organisation 1901 *324*
Hörmann, W. v.: Ges. ü. Feuervers. 1863 *353*
Hörnes, Moriz: Urgeschichte 1892 *607*
Hörschelmann: Staatslexicon 1765 f. *420*
Höslin, Jer.: meteorolog. Beob. 1784 *607*
Höslin, Jer.: Beschreibg. d. Alb 1798 *474*
Höst, Gg.: Nachr. v. Marókos 1781 *408*
Höst, Jens K.: Struensee 1826 f. *543*
Hof, am, d. D. Kaisers 1886 *472*
— — K. Wilhelms II. 1888 *473*
Hofacker (Karl Chf.) *582*
Hofacker, Cäs.: Blätt. a. Tagebuch 1865 *617*
— s. Hauptgestüt 1875 *620*
Hofacker, D.: Lage Altensteig 1824 *522*
Hofacker, Karl: s. Jahrbücher 1825 f. *120*
— Aufheb. d. Todesstrafe 1865 *191*
— Floßregal 1844 *635*
— württ. Konkordat 1860 *90*
— ü. Reduktion 1830 *382*
— letztes Wort üb. Konkordat 1860 *91*
Hofacker, K. Gf.: Principia j. civ. 1800 f. *134*
(**Hofacker**, Ludw.:) Entwurf e. Ausschuss-verfassung 1797 *254*
Hofacker, W.: s. 4 Predigten 1845 *603*
Hofdekret, kais. v. 14. 9. u. 10. 10. 1756 *425*
— — 28. 8. 1758 *438*
— — 6. Juli u. 1. Aug. 1760 *444*
— — 6. Juni 1761 *446*
— — 10. Nov. 1762 *447*
— — Nuntiaturgerichte betr. 1788 *101*
Hofer, Joh. B.: kurzer Unterr. 1796 *532*
Hoff, W.: nordam. Eisenbahnen 1906 *662*
Hoffet, F.: Vereins- u. Ordenswes. 1902 *316*
Hoffinger, Ph. H. F.: Sammlung 1845 *309*
Hoffmann (Gfd. Dan.) *582*
Hoffmann, Al.: dir. Staatssteuern 1906 *370*
Hoffmann, C. H. C.: s. Hoffmann, Karl H. L.
Hoffmann, Chn. G.: Abh. ü. Ap. S. 1783 *147*
Hoffmann, Chf.: Aussichten 1849 *71*
— 21 Sätze 1845 *603*
— Sendschreiben an Vischer 1845 *603*
— Wahrheit meiner 21 Sätze 1845 *604*
(**Hoffmann**, Ernst E.:) Ursachen 1845 *645*
Hoffmann, Franz: s. Pfaff, Leop. 1877 f. *139*
Hoffmann, Fridol.: s. Gretry, A. 1870 *69*
— s. Michaud, E. 1876 *79*
Hoffmann, Fr.: s. Eutropius 1829 *417*
— s. Messala 1830 *417*
— s. Valerius Max. 1828 f. *682*
Hoffmann, Fr. D.: Spec. sist. hist. 1755 *219*
— s. Tafinger, F. W. 1753 *216*
Hoffmann, Gfr.: bibl. Geschichtsk. 1699 *56*
— nützl. Geschichtskalender 1699 *56*
Hoffmann, Gfr. D.: de adhaesione 1769 *147*
— Analecta jur. Biberacensis 1769 *523*
— Antiquitates pomatii 1765 *621*
— diplom. Belustigung 1760 *531*
— verm. Beobachtungen 1761 f. *458*
— de centena Halensi 1761 *526*
— Comment. Beuron. 1771 *523*
— Ehrengedächtnis 1777 *509*
— de electione 1764 *203*
— de fideicommisso 1769 *365*
— de interdictis export. 1772 *313*
— de jure reformandi 1773 *96*
— Jurisdictio Wirtembergica 1775 *171*
— linguae Gallicae jus 1765 *693*

Hoffmann, Gfr. D.: Mangel D. Gedächtnismünzen 1767 *348*
— Miscellanea univ. Tub. 1777 *50*
— de odio revisionis 1767 *217*
— de restitutione univ. Tub. 1769 *50*
— Specimen c. bombyces 1756 *621*
— — s. Hoffmann, Frdr. D. 1755 *249*
— de usu moderno 1753 *161*
— de voto Evang. 1740 *204*
Hoffmann, G.: Gesch. v. Mönsh. 1904 *530*
Hoffmann, H.: Bauernkrieg 1894 526
Hoffmann, Joh. A.: pol. Anmerk. 1740 *122*
Hoffmann, Joh. D.: de jud. Unterg. 1770 *618*
— de jurisdictione crim. 1775 *184*
— s. Hoffmann, Gfried. D. 1765 *693*
(**Hoffmann**, J. G.:) Inter. d. Mensch. 1803 *645*
— Lehre v. Gelde 1838 *345*
— Lehre v. d. Steuern 1840 *369*
— Verhältniß d. Staatsgewalt 1842 *124*
— Zeichen d. Zeit 1841 *345*
Hoffmann, Joh. Ph.: de origine lib. 1719 *215*
Hoffmann, Karl H. L.: Beitrag 1869 *372*
— Darstell. d. ökonom. Zustandes 1843 *50*
— Domanialverwaltung 1842 *365*
— Finanzrecht 1857 *362*
— Finanzwesen 1840 *361*
— Polizeirecht 1847 *305*
— Samml. d. Finanzges. 1845 f. *362*
— Zweikampf 1845 *186*
Hoffmann, Leonh.: Farrenhaltung 1902 *620*
s. Festschr. z. Regierungsjub. 1889 *620*
Hoffmann, L. W.: Müntzgespr. 1680 *347*
Hoffmann, Ludw.: Garantieen 1831 *292*
— s. Mitteilungen a. Feuerversich. 1857 *353*
— Untersuchungen 1830 *123*
Hoffmann, Otto v.: Hauptverwalt. 1896 *383*
Hoffmann, P.: Interessenvertretg. 1901 *627*
Hoffmann, Paul: kirchenp. Briefe 1866 *88*
Hoffmann, R.: s. Gesch. d. Erzieh. 1884 f. *35*
Hoffmann, Ulr.: Reichserbsch. St. 1906 *367*
Hoffmann, Wilh.: Deutschland 1869 *407*
— s. Josephus, Flav. 1836 *54*
Hofgerichtsordnung Württ. 1587, 1654 *147*
Hofgüter *617 f.*
Hof- u. Staats-**Handbuch** v. Bad. 1838 f. *474*
— v. Bayern 1835 f. *476*
— Württemberg 1809 f. *500*
Hofkalender, Gothaischer 1809 f. *564 f.*
— u. Staatskalender f. Württ. 1885 *500*
— u. Staatskal., Württemberg. 1811 *500*
Hofmann, A. v.: hist. Reisebegleit. 1906 *502*
(**Hofmann**, C. F.:) Abdruck e. Ber. 1789 *553*
Hofmann, Fz.: s. Pfaff, Leop. 1877–87 *139*
Hofmann, Fr.: Viehseuchenges. 1897 *619*
Hofmann, Gg. L.: de foro comp. 1732 *281*
Hofmann, Gg. Wilh.: s. Eug. v. W. 1883 *575*
Hofmann, Hans: Hauff 1902 *581*
Hofmann, J.: gerichtsärztl. Bemer. 1860 *191*
Hofmann, Karl G.: gegr. Anzeigen 1749 *75*
— manif. Syncretismus 1745 *74*
— offenb. Religionsmengerey 1749 *74*
— Was ein armes geängst. Volk 1760 *445*
Hofmann, Konr.: s. Lutwin 1881 *687*
Hofmann-Chappuis, A. v.: s. Eugen v. Württemberg 1883 *575*
Hofmeister, D.: s. Vinet, Alex. 1849 *328*
Hofratifikationsdekret, 4. 8. 1753 *214*
— 5. 9. 1758 *438*
— 15. 8. 1761 *447*
Hof- u. Staats-**Schematismus** Oest. 1826 *554*
— Wien 1799 *554*
Hohbach, Gust.: Beiträge 1836 *184*
(**Hohberg**, W. H. v.:) Georg. cur. 1682 f. *616*
Hohenacker *527*
Hohenasperg *527*
Hohenheim *48*
Paracelsus v. H. *582*
Hohenlohe, Familie u. Land *582*
Hohenlohe, Phil. E. zu: Schreiben 1750 *584*
Hohenlohe, Sig. v.: Creutzbüchl. 1585 *110*
Hohenlohe-Ingelfingen, Kraft zu: aus m. Leben 1897 f. *449*
Hohenlohe-Langenburg, Karl zu: Vortrag 1817 *261*
Hohenlohe-Schillingsfürst, Chlodw. zu: Denkwürdigkeiten 1906 *585*
Hohenthal, Pet. v.: s. Nachrichten 1764 f. *615*
Hohenneuffen *528*
Hohenschwangau *528*
Hohenstaufen *463. 528*
Hohentwiel *528*
Hohenurach *528*
Hohenzollern: Fürstenhaus *483. 585*
Land *482*
Hohl, K. v.: Ges. ü. Verw. Rechtspfl. 1877 *144*
— Konkursordnung 1879 *174*
— s. Stein, Erbrecht *159*
Hohnhorst: vollst. Uebersicht 1820 *597*
Hohschaid, W.: Landstandwahl 1839 *692*
Holder, Aug.: Gesch. d. Dial. D. 1896 *691*
— s. Nefflen, Feierabend 1890 *692*
Holl, Karl: Heimathskunde 1844 *501*
Holländer: Lage d. Mühlenind. 1898 *314*
Holland *268. 553*
Holland, Hyaz.: s. Adam, Albr. 1886 *567*
Holland, W. L.: s. Buch d. Beisp. 1860 *686*
— s. Elisabeth Charlotte 1867 f. *574*
— z. Uhlands Gedächtnis 1886 *602*
— s. Heinr. Jul. v. Braunschweig 1855 *688*
— s. Karl Ludwig v. d. Pfalz 1884 *486*
— s. Sachsenheim, Herm. v. 1850 *687*
Holle, Berth. v.: Demantin 1875 *686*
Hollmann, A. H.: Entwicklung 1904 *617*
Holsche, Aug. K.: Geographie 1800 f. *557*
Holst, Herm. v.: Staatsrecht 1885 *266*
— Verfassung u. Demokr. 1873 f. *266*
— Verfassungsgeschichte 1878 f. *266*
Holstein, Hugo: s. Ackermann, Hs. 1884 *688*
Holtgreven, A.: Wildschadenges. 1893 *630*
Holthof, Ludw.: s. Zeitlexikon 1901 *27*
Holtschmidt, C. F.: z. Reform 1875 *644*
Holtz, M. G. F. v.: Gg. Fr. v. Holtz 1891 *585*
Holtze, Fr.: Gesch. Berlin 1906 *523*

Holtzendorff, Fz. v.: s. Bagehot 1868 *268*
— Deportation 1859 *189*
— s. Encyklop. d. Rechtsw. 1870 f. *121*
— s. Handb. d. Strafprozessr. 1879 *179*
— — — d. Strafrechts 1871 f. *178*
— — — d. Völkerrechts 1885 f. *296*
— irisches Gefängnissystem 1859 *189*
— s. Jahrb. f. Gesetzg. 1871 f. *119*
— s. Morier 1876 *304*
— Principien d. Politik 1879 *124*
— s. Rechtslexikon 1880 f. *121*
— Reform d. Staatsanwaltsch. 1864 *146*
— krit. Untersuchungen 1865 *189*
— s. Westlake, John 1884 *143*
Holtzendorff, Jul. v.: s. Ludlow 1868 *331*
— s. Patterson, R. H. 1867 *349*
Holtzmann, Heinr.: Entstehung 1904 *57*
Holzer (Karl) *585*
Holzer, Ernst: Schubart als Mus. 1905 *599*
Holzer, Karl: s. Beitr. z. Gesch. 1864 f. *537*
— s. Lykurgos Rede 1865 *681*
Holzhausen: Antigörres 1838 *695*
Holzherr, K.: Gesch. d. v. Ehingen 1884 *574*
— Geschichte Zwiefalten 1887 *541*
Holzinger, G. L.: Comm. ü. StPO. 1844 f. *185*
— Notariats-Sportelgesetz 1843 *146*
— Schwurgerichte i. Württembg. 1849 *142*
Holzmangel *631*
Holzmann, Mich.: Pseudon.-Lexik. 1906 *20*
Holzmüller: s. Gesch. d. Erziehung 1902 *35*
Holzschuher, Aug. v.: mater. Not 1850 *339*
Holzschuher, C. S. v.: Ded. Bibl. 1778–83 *112*
— s. Schertlin v. Burtenbach 1777 f. *597*
Holzschuher, Rud. v.: Landtag 1826 *236*
— Theorie d. Civilr. 1843 f. u. 1863 f. *134*
Homann, Joh. B.: Atlas 1710 f. *402. 400 f.*
Homberger *585*
Homerus: Werke 1830 f. *681*
Homeyer, K. G.: s. Sachsensp. 1. 2. 1827 f. *136*
Homiliae, 34, 1747 (Zinzendorf) *74*
Hommel, K. F.: Corpus juris civilis 1768 *696*
— Rhapsodia quaestionum 1769 f. *134*
Homöopathie *610*
Honsell, Max: s. Rheinstrom 1889 *658*
— Wasserstraße 1890 *658*
Hoogeweg: s. Oliver 1894 *418*
Hopf, Fz.: s. Gradaus 1862 *26*
Hopf, G. W.: ü. Inspek. d. Volkssch. 1849 *10*
Hopf, Jul.: s. nouveau Recueil 1873 f. *294*
Hopfen, Otto H.: Hoensbroech 1901 *582*
Hoppe, Alf.: Besitzn. Mergenth. 1887 f. *530*
Hopper, Joach.: Seduardus 1656 *121*
— de instit. principis 1656 *274*
— themis hyperborea 1656 *481*
Horatius Werke 1853 f. *681*
Horb *528*
(Hormayr, Jos. v.:) Anemonen 1845 f. *448*
— Chronik v. Hohenschwangau 1842 *528*
(—) Lebensbilder 1841 *448*
Horn: s. Gesch. d. 3. Inf.-Reg. 1891 *389*
Horn, Ew.: akadem. Freiheit 1905 *47*
Horn, J. E.: Bankfreiheit 1867 *349*
Horn, J. E.: Creditwesen in Frankr. 1857 *350*
— Finanzlage v. Paris 1869 *544*
— Gemälde Belgien 1853 *554*
— Spinozas Staatslehre 1851 *124*
— Studien aus Belgien 1854 *554*
Hornbostel, A.: s. Streicher, A. 1836 *597*
(Horneck, v.:) Oesterr. ü. alles 1708 *555*
Hornstein, Aug. F. v. *586*
Hornthal, Fz. L. v.: Anleh.gesch. 1824 *350*
— Congress zu Verona 1822 *453*
Hornthal, J. P. v.: peinl. Rechtspfl. 1821 *137*
Hortleder, Fr.: Handl. u. Ausschr. 1645 *465*
(Hoscher, J. M.:) s. Samml. RFälle 1789 *217*
Hoser, Konr. F.: s. Hoffmann, G. D. 1769 *50*
Hosp (Jak.) *586*
Hoss, Max: Flugblätterpolizei 1903 *23*
Hossbach, Wilh.: Joh. V. Andreä 1819 *567*
Hostmann, W.: Bau u. Betrieb 1881 *672*
Hottinger, J. J.: s. Bluntschli 1856 *559*
Houth-Weber, F.: Zollverein 1861 *378*
Howe: Gemeinschaftssystem 1847 *188*
Hoyer: Reichsges. ü. W.stempelst. 1871 *376*
— Reichsstempelgesetze 1882 *376*
Hoyns, Gg.: Gesch. d. D. Volkes 1884 *464*
Huber, Alf.: Gesch. Oesterr. 1885 f. *555*
— österr. Reichsgeschichte 1901 *555*
Huber, Em.: Wassergesetze 1892 *633*
Huber, Fz. K.: Abschl. d. Steuerref. 1887 *372*
— gesetzgeb. Ausbau 1906 *651*
— Auswanderung 1892 *327*
— Deutschl. als Industriestaat 1901 *650*
— Entwickl. d. mod. Verkehrs 1893 *655*
— Festschrift z. Feier 1906 *652*
— z. Frage d. Einrichtung 1900 *658*
— d. Handelskammern 1906 *652*
— 50 Jahre 1906 *637*
— schweiz. Industrie 1886 *638*
— Kartelle 1903 *344*
— Reform d. Submissionswesens 1885 *652*
— Rettung d. Mittelstandes 1905 *325*
— Warenhaus u. Kleinhandel 1898 *651*
— a. d. Wege z. EBGemeinsch. 1902 *664*
— Zukunft d. Weinbaus 1892 *621*
Huber, Fridol.: Gottesdienst-Ord. 1838 *88*
Huber, Hugo: Regist. z. RGBl. (1894) *128*
— Hauptregist. z. RGBl. 1902 *128*
Huber, Johs.: alte u. neue Glaube 1873 *58*
— Jesuitenorden 1873 *103*
— (Mitarb.): s. Döllinger-Janus 1869 *69*
Huber, J. L.: Etw. v. m. Lebensl. 1798 *586*
Huber, Mart.: Beitrag z. Verständ. 1857 *79*
Huber, Max: Staatensuccession 1898 *273*
Huber, Vikt. A.: z. Reform 1867 *340*
— genoss. Selbsthülfe 1865 *333*
Hubertusburg *528*
Friede v. H. *448*
Hubrich, Ed.: Immunität 1901 *292*
— Redefreiheit 1899 *292*
— Reichsger. ü. Ges. u. VO. 1905 *127*
Hue de Grais, Rob. Gf.: Handb. d. Verf. 1882, 98, 1907 *227. 697*
Hübner, E. A.: Recht z. Mühlenanl. 1843 *314*

Hübner, E. A.: Städteordnung 1859 *303*
(**Hübner**, Eb. F.:) Pritschenschläge 1799 *518*
Hübner, Joh.: Geographie 1743, 52 *397*
— Natur- etc. Lexikon 1712 *27*
— genealog. Tabellen 1708 f. *564*
— — s. Zeitungslexikon 1824—28 *27*
Hübner, Otto: Banken 1854 *349*
— s. Jahrb. f. Volksw. 1853—61 *321*
— s. Tabellen, geogr. statist. 1871 f. *356*
— Zolleinigung 1850 *648*
Hüger, A.: meine Erlebnisse 1902 *394*
Hüllmann, K. D.: Finanzgesch. 1805 *359*
— Gesch. d. Domainenbenutz. 1807 *364*
— — d. Urspr. d. Fürstenwürde 1842 *209*
— — — d. Regalien 1806 *364*
— — — — d. Stände 1806, 30 *330*
— röm. Grundverfassung 1832 *266*
— Städtewesen d. Mittela. 1826 f. *299*
— Unters. ü. Naturaldienste 1803 *622*
— Ursprünge d. röm. Verf. 1835 *266*
Hülsemann: Gesch. d. Demok. 1823 *411*
Hülsse, J. A.: s. Vega 1849 *614*
(**Hünlin**, Dav.:) Anmerkungen 1775 *215*
(—) Gesch. v. Schwaben 1773 f. *505*
Hünten, A.: z. Prozessgesetzgeb. 1870 *177*
Hüttner, Fz.: s. Knebel, Joh. 1902 *528*
Hufeland, Gli.: Beyträge 1792 f. *119*
— Natur d. Geldschulden 1851 *164*
Hufnagel, K. F.: Belehrung 1828 f. *163*
— Beleuchtung d. Rechtsverh. 1827 *526*
— Commentar ü. StGB. 1840 f. *185*
— Gerichtsverfassg. in Württemb. 1829 *141*
— Mittheilungen 1846, 48 *133*
— neue Präjudicien 1844 *185*
— vorläufige Replik 1836 *585*
— StGB. f. Württemberg 1845 *185*
(—) Vortrag z. Belehrung 1825 *163*
Hufnagel, Wilh.: Hilfstafeln 1906 *385*
Hug, Arnold: Aeneas 1877 *680*
Hug, Heinr.: Vill. Chronik 1883 *540*
Hugger: Rechtfertigung 1836 *40*
Hugo v. Reutlingen: Flores 1868 *674*
Hugo, C. 1901: s. Lindemann *300*
Hugo, Ferd. v.: s. Reichsgesetzbl. (Reg.) *128*
Hugo, Gust.: s. Magazin, civilist. 1797 f. *134*
Hugo, Gust. W.: Mediatisirung 1838 *215*
Huhn, E. H. Th.: Deutschlothringen 1875 *480*
Huizinga: Vertegenwoordiging 1888 *288*
Huldigungsgruss 1841 *521*
Huller, Gg. A.: jurist. Persönlichk. 1860 *107*
Hullmann, A.: Konkursordnung 1879 *174*
Hulsen, Es. v.: Delineation 1618 *511*
— Repraesentatio 1616 *511*
Humboldt (Alex. u. Wilh. v.) *586*
Humboldt, A. v.: Ansicht. d. Nat. 1859 f. *606*
— Briefe an Varnhagen 1860 *586*
Kosmos 1845 f. *606*
Humboldt, W. v.: Abh. üb. Gesch. 1869 *115*
— Ideen z. e. Versuch 1851, 97 *123*
Hume, D.: Gesch. v. Grossbrit. 1786 f. *548*
— polit. Versuche 1813 *115*
Hummel, B. F.: s. Schertlin v. B. 1777 f. *597*
Hummel, Fr.: Verbindlichkeit 1854 *108*
Hummelauer, Alb. v.: Verarmung 1836 *622*
Hundeshagen, J. Ch.: Lehrb. d. Forstpol. 1859 *629*
— s. Nationalökonom 2. *320*
Hundeshagen, K. B.: bad. Konkord. 1860 *77*
Hundesteuer *377*
Hundt-Radowsky, H.: Polen 1831 *557*
— neuer Judenspiegel 1828 *338*
— auch eine Stimme 1828 *164*
Hunsinger: s. Nationalökonom 3. 4. 6 *320*
Hunziker: s. Schulw., d. schweiz. 1892 *35*
Hurter, Fr.: Gesch. Innocenz III. 1834 f. *67*
Huschke, Ph. E.: s. Unterholzner 1840 *164*
Hussel, Ludw.: s. Ameise 1814 *452*
Huster, Joh. G.: s. Globig 1783 *175*
Husuadel *586*
Huth, Joh. Chr.: Unterricht 1777 f. *674*
Hutten (Ulrich v.) *586*
Hutten, Ulr. v.: Gespräche 1860 *586*
— Reden gg. Hz. Ulrich 1801 *509*
Hutter, Fz.: s. Deutschland, übers. 1903 *328*
Hutzelsieder, Fr.: s. Huwald 1885 *613*
Huwald, Fr.: App. Taktionsprobl. 1885 *613*
Huyge v. Bourdeus 1860 *688*
Huzel, Karl: übers. Darstellung 1891 *355*
— Landesfeuerlöschordnung 1886 *311*
— System d. Naturalverpfl. 1883 *312*
— s. Zeller, Gust.: Handb. 1892 *307*
Hye-Glunek, A. v.: Grundsätze d. österr. StPO. 1854 *140*
— Oesterr. Strafgesetz 1852 f. *140*
Hygiene *312. 609*
Hymne z. Empfang 1817 *520*
Hypereides Reden 1865 *681*
Hypotheken *151. 152. 162*
Hypothekengesetz f. Baiern 1823 *151*
Hypothekenordnung f. d. Pr. Staat. 1784 *152*

J.

Jacob, L. H. v.: s. Jakob
Jacobi, Ad. F. E.: s. Staatsanzeig. 1784 f. *553*
Jacobi, Andr. L.: vers. Auflösung 1798 *284*
Jacobi, Ch. F.: s. Handb., geneal. 1794 *564*
Jacobi, Ernst: Wertpapiere 1901 *161*
Jacobi, Fr.: Entw. e. Volksschulg. 1849 *40*
Jacobi, L.: Gesetz v. 11. 3. 1879. 1880 *276*
— Verbindlichkeit z. SchadErsatz 1874 *160*
Jacobs, Fr.: s. Aelianus 1839 *680*
— s. Heliodorus 1837 f. *408*
— s. Longus 1832 *681*
— s. Parthenius u. Antoninus 1837 *682*
— s. Philostratus d. Ae. 1832 *416*
Jacobsen, Joh.: Schlacht b. Reutl. 1882 *508*
Jacobson, H. F.: ü. d. österr. Concord. 1856 *79*
— Gesch. d. Quellen d. ev. Kirchenr. 1839 *695*
— Gesch. d. Quell. d. kath. Kirchenr. 1837 *81*
Jacoby, Joh.: m. Rechtfertigung 1842 *586*
— meine weitere Vertheidigung 1842 *586*
Jäckel, P.: RG. ü. Zwangsversteig. 1904 *172*
Jäckh, Ernst: schwäb. Presse 1901 *498*
— s. Schwabenspiegel 1900 f. *498*

(**Jäckh**, Gust.:) Produktion 1898 *329*
Jäger (Gust.) *586*
Jäger: Emancipation d. Schüler 1864 *36*
Jäger, Chn. F.: musta et vina 1773 *621*
Jäger, Edm.: Militärwesen 1869 *393*
Jäger, Ernst (L.): Beitrag z. Frage 1872 *354*
— n. Beiträge 1875 *351*
— Einst und Jetzt 1888 *351*
— Fortbild. d. Bodenkredits 1869 *351*
— d. D. Hagelversicherung 1899 *354*
Jäger, Eug.: Agrarfrage 1882 f. *622*
— Wohnungsfrage 1902 f. *335*
Jäger, Fr. G.: Beitr. z. Münzwesen 1840 *346*
— — Bürgerrechtsges. 1850 *307*
Jäger, Gg.: s. Bericht 1835 *537*
Jäger, Gust.: Hausaufgaben 1896 *36*
Jäger, Heinr.: Kann es innerpolit. 1907 *697*
Jäger, Joh. W.: de juramentis 1687 *167*
— de legibus 1688 *126*
— de malo 1688 *31*
— wunderb. Führung 1712 *512*
— jus Dei foederale 1698 *60*
— s. 2 Leichpredigten 1699 *576*
— Grotii libri 3 1710 *295*
— Panegyricus 1712 *512*
Jäger, Karl: Gesch. Heilbronn 1828 *527*
— Mitth. z. Reformationsgesch. 1828 *526*
— schwäb. Städtewesen 1831 *539*
— Burg Weinsberg 1825 *540*
Jäger, L.: s. Elben, Gust. 1876 *631*
— Gemeindewaldgesetz 1884 *632*
— Katechismus 1890 *354*
— Ob Forstmeistersystem 1885 *632*
Jäger, O.: Auswahl Aktenstücke 1893 *448*
— Gesch. d. 19. Jh. 1899 *451*
(**Jäger**, V. A.:) Protest. u. Kathol. 1842 *89*
Jäger, Wfg.: Zeitgs.-Lexik. 1782 f., 1805 *27*
Jägerbataillon, 2. württ. 1897 *389*
Jähns, M: Gesch. d. Kriegswiss. 1889 f. *388*
Jagdwesen *627. 630*
Jagemann, C. J. J.: s. Leb. Balsamos 1791 *316*
Jagemann, E. v.: Reichsfinanzref. 1905 *367*
— Reichsverfassung 1904 *228*
Jagemann, L. v.: Criminallexik. 1854 *176*
— Deutsche Städte 1842 *457*
— Bad. Strafgesetzbuch 1851 *180*
(**Jahn**, S. G.:) Samml. Magist.-Prom. 1756 *106*
Jahrbuch, biographisches 1897 f. *563*
— der Frankfurter Börse 1900 f. *350*
— D. meteorologisches 1888 f. *607*
— genealogisches, d. D. Adels 1845 *565*
— f. Gesetzgebung 1871 ff. *119*
— Kürschners 1900—02 *695*
— d. gemeinen D. Rechts 1857 f. *134*
— f. Statistik d. Preuss. Staats 1863 f. *487*
— statistisches, f. Baden 1904 *475*
— — f. Bayern 1894 f. *477*
— — f. d. D. Reich 1880 f. *456*
— — f. Sachsen 1905 f. *490*
— — Stuttgart 1902 f. *536*
— f. Volkswirtschaft 1853—61 *321*
— württembergisches 1818—21 *496*
(Jahrbuch) des Zentr.Verb. D. Kons.Ver. 1903 f. *344*
Jahrbücher der Gegenwart 1843—47 *25*
— d. D. Geschichte 1867 f. *463*
— d. Geschichte u. StKunst 1828—49 *119*
— d. Gesetzgeb. u. Rechtspfl. 1825—34 *120*
— konstitutionelle 1843—47 *119*
— f. Nationalökonomie 1863 f. *321*
— neue, d. Geschichte 1838—49 *119*
— neue, d. Landwirtschaft 1826 *615*
— d. württ. Rechtspflege 1888 f. *120*
— d. D. Rechtswissenschaft 1855—73 *120*
— d. D. Reichs *463 f.*
— württembergische 1818 f. *496*
Jahre, drei, auf d. Throne 1891 *473*
Jahresbericht d. Arb.Sekr. Stuttg. 1898 f. *332*
— d. Generalverb. ländl. Genoss. 1903 f. *351*
— f. Generalvers. Schleppschiff. 1879 f. *658*
— d. Gymn. Ludwigsb. 1897 f. *46*
— d. Handelskammer 1857, 1881 f. *638*
— d. Handwerkskammer 1902 f. *638*
— medizinisch-statistischer 1874 f. *537*
— pädagogischer 1849 *42*
— d. Neuwieder Raiffeisenorgan. 1903 f. *351*
— ü. d. Rettungsanst. Tuttlingen 1834 f. *338*
Jahresberichte d. Gewerbeaufsichtsbeamten 1896 f. *332*
— — — u. Bergbehörden 1900 f. *332*
— d. Handelskammern 1902 f. *638*
— d. H.- u. G.-Kammern 1857—1901 *638*
— d. Verbands lw. Kred.Gen. 1898 *351*
Jahreshefte d. Altert.-Vereins 1844—69 *497*
— d. Vereins f. Naturkunde 1845 f. *606*
Jahrestag, d. 4. 5., d. Mil.-Acad. 1774, 75 *49*
Jahrhundert voller Unrecht 1900 *410*
Jakob, Ludw. H. v.: Grundsätze 1805 *322*
— Grundsätze d. Polizeiges. 1837 *123*
— s. Lowe, Jos. 1823 *548*
— Staatsfinanzwissenschaft 1821 *358*
Jakob, Osk.: württ. StEisenbahn. 1895 *663*
(**Jakoby**, Joel?): s. Frevel d. Revol. 1838 *82*
(**Jan**,) Herm. L. v.: Strassburg 1888 *533*
Jan, Lw. F. v.: Verh. d. Schweiz 1801 f. *559*
Jandebeur, S. Jos.: Forstgesetz 1852 *629*
— Gesetz ü. Benützung 1852 *633*
Jannasch, Rob.: s. Roscher, Wilh. 1885 *327*
Jansen, Karl: Aleander am RTag 1883 *466*
— Befreiung Schleswig-Holstein 1897 *493*
— Kampf gg. Fremdwörter 1888 *685*
Jansenisten *67*
Janssen (Jhs.) *586*
Janssen, Jhs.: Gesch. d. D. Volkes 1883 f. *465*
Janssen, Paul: Bewertung 1902 *314*
Janus: Pabst u. d. Concil 1869 *69*
Japan *405. 414*
Japan, unser Vaterland 1904 *414*
Jaques, Heinr.: d. freie Advocatur 1868 *145*
Jarcke, K. E.: vermischte Schrift. 1839 f. *116*
Jargow, Chf. Gg.: Einleitung 1757 *274*
Jassniger, J.: Zonentarif 1901 *664*
Jaster, Gg. F.: Gespräch 1745 *347*
Jatzow, H.: s. Entwurf e. BGB. 1888 *149*

Jatzow, H.: s. Planck, Gli. 1899—1902 *150*
— s. Protokolle d. Kommission 1897 f. *149*
Jaumann, Ig. v.: colonia Sumlocenne 1840, 55, 57 *532*
(-) Erbauung e. Cathedralkirche 1833 *532*
-- s. Gedächtnisreden 1845 *586*
— Vereinigung d. Adels 1817 *260*
Ickstatt, J. A. v.: Grundfeste 1738, 40 *514*
— Rettung d. Landeshoheit 1765 *284*
— Vindiciae 1759 *284*
— s. Extract etl. Dissert. 1737 *94*
Ickstatt, P.: Sätze v. Majestätsr. 1765 *274*
Idee d. Staatsverfassung 1815 *258*
Ideler, Jul. L. (Reg.): s. Ritter, Karl 1841 *397*
Idler, Ch.: Vormundsch.-Wesen 1834 *174*
Idler, Heinr.: s. Entwurf e. Ges. 1848 *306*
Jehan de Journi 1874 *694*
Jeitter, E.: Strafanst. in Schw. Hall 1863 *189*
Jeitter, Karl F.: Lehrbuch 1833, 1844 f. *173*
Jellinek, Gg.: Lehre v. d. Staatenverbind. 1882 *272*
s. Meyer, Gg. 1901 *289*
— Pluralwahlrecht 1905 *290*
-- Recht der Minoritäten 1898 *289*
-- Recht d. modernen Staates 1900 *126*
- System d. öffentl. Rechte 1905 *126*
— Verfassungsänderung 1906 *293*
Jellinghaus, H.: s. Bauernkomöd. 1880 *688*
— s. Sidrach 1904 *687*
Jena, Schlacht bei *470*
Jenichen, Glo. A.: s. Lünig, Jh. Chr. 1745 *120*
Jensen, Wilh.: Schwarzwald 1890 *494*
Jenssen, G. F. v.: s. Lundblad 1835 f. *543*
Jentsch, E.: s. Lombroso 1902 *190*
Jentsch, Karl: Grundbegriffe 1895 *324*
- Friedrich List 1901 *589*
Jephson: Emin Pascha 1890 *409*
Jeppe, C. F. W.: Berichterstattung 1843 *537*
Jeremias, Alfr.: d. alte Testament 1904 *56*
Jerome v. Westph.: s. Katharina 1886 f. *494*
Jesaias nach d. Wortverstande 1752 *76*
Jessen, W.: Zurechnungsfähigkeit 1870 *177*
Jesuiten *102. 111*
Jesuit v. d. Richterstuhl Mosers 1774 *103*
Jesus Christus *56*
Jesus d. Gekreuzigte 1727 *110*
Jetter: s. Palmer, Chn.: Gemeinsch. 1877 *67*
Ifflinger, v. *586*
Ihering, Rd.: Geist d. röm. Rechts 1852 f. *133*
— Jurisprudenz d. tägl. Lebens 1880 *133*
— Kampf ums Recht 1872 *114*
— Scherz und Ernst 1898 *114*
— Trinkgeld 1902 *653*
— Zweck im Recht 1883 f. *114*
Ikonographie d. Heiligen *103. 675*
Ilin, Johann M. H. 1750 *583*
Ilmenau: Geschichte Bau 1865 *611*
Iller *633*
Illg, Wilh.: Behandl. d. Bausachen 1847 *310*
Illing: Handb. f. Verwalt.-Beamte 1870 f. *303*
Illuminaten *316*
Illustrationswerke *676*
Ilse, L. F.: Gesch. d. polit. Unters. 1860 *133*
— Gesch. d. D. Bundesvers. 1861 f. *468*
-- Politik d. D. Großmächte 1861 *482*
Imagine, ab: Verh. d. Soldaten 1756 *428*
Imbart-Latour: la papauté 1893 *70*
Immich, M.: Gesch. d. Staatensyst. 1905 *424*
Immunität, parlamentarische *292*
Impfung *610*
Imploration, offenkundige 1815 *257*
— ad tract. pacis wiederholte 1697 *513*
Imposture, de G. L. de Sponeck 1740 *485*
Impressa, drei Waldenburg. 1750 *584*
In welchen Verhältnissen 1828 *654*
Inbegriff, kurzer 1751 *212*
v. Wünschen 1797 f. *253*
Index librorum prohibitorum *20*
Indien *413*
Industrie: s. Gewerbe
Informatio, beständ., facti et juris 1612 *206*
Information, gründl. u. umstdl. 1686 *659*
— kurtze doch gründtliche 1658 *206*
Ingram, Hans: Wappenbuch 1897 *562*
Inhaberpapiere *161*
Inhaesiv-Schreiben an Kayserin 1754 *80*
Inhalt d. Breve Clementis XIV. 1773 *102*
— kurtzer, d. Ehe-Ordnung 1660 *696*
Innocentia Remchingiana 1742 *514*
Inquisition *109*
Institute, d. unter K. Karl erricht. 1889 *51*
Institutiones juris publici 1683 *200*
Instruktion, z. Ausführung 1820 *152*
— f. d. Bureau d. Primärkat. 1830 *399*
f. d. Censoren 1791 *22*
— f. Herst. d. Zett. d. alph. Katlg. 1892 *20*
-- f. d. Inspektorat d. Stifts 1793 *106*
— f. Landdragonerkorps 1809 *386*
f. Landvermess. Personal 1819 *399*
— f. Kameralbeamte 1813 *278*
— f. sämtl. Ministros Ecclesiae 1717 *87*
— f. d. Obergerichte z. Ausf. 1820 *152*
— provis., f. d. Offiziere 1794 *386*
— oder Staat 1797 *254*
— f. d. Wohlthätigkeitsverein 1817 *340*
— wonach sich d. Kreishauptm. 1806 *278*
Instruktionen f. d. alph. Katal. 1899 *20*
Instruktionspunkte f. d. Infant. 1800 *386*
Instrument, d. Westph. Fried. 1748 *195*
Instrumenta Pacis 1738 *195*
Instrumentum pacis Caes.-Gall. 1650 *194*
— „ „ Suec. 1650 *194*
Insufficientia parit. Palatinae 1723 *486*
Intelligenzblatt f. Bayern 1818 f. *127*
— f. d. ev. Kirchenwesen 1822 f. *55*
Intercessionalschreiben a. K. Maj. 10. 1. 1725 *486*
Intercessionsschreiben a. Kays. u. König. z. Hungarn 1753 *80*
Interesse nach röm. Recht *164*
Interesse d. D. Industrie 1901 *650*
— d. Menschen 1803 *645*

(Interesse,) d. wahre, d. D. Reichs 1761 *446*
Interessen Europens, über die 1840 *124*
Interim in Württemberg *87*
Internationalrecht *143*
Invalidenversicherung *355*
Inventaire des actes 1742 *485*
Inventuren *159. 174*
Joachim, Alb.: s. Walter, Heinr. 1904 *147*
Joachim, J. F.: Gesch. d. Reichst. 1762 *205*
Joachimson, P.: s. Schedel, H. 1873 *597*
Jobst, Fr.: Betrachtungen 1833 *646*
— weitere Betrachtungen 1833 *646*
Jobst, V.: (s. Gebsattel, Jobst) 1828 *104*
(Jobst, Walt.:) s. Mußte es sein? 1905 *410*
(Jochmann, K. G.:) s. Betracht. 1826 *71*
(Jöcher, Wilh.:) Donauw. Relat. 1610 *206*
Jörg, Jos. E.: Gesch. d. Parteien 1867 *328*
Jörgle unter d. Landmiliz 1794 *393*
Johann Friedrich z. Württemb. Hzg. *511*
" " " " Prinz *586*
Johann Gg. z. Sachsen: Erledigg. 1681 *244*
— Polizey-Ordnung 1681 *304*
Johann Kasim. zu Isenburg: Befehl 1759 *443*
Johannes Biclar: Chronicon 1600 *418*
Johannes v. Frankenstein: Kreuziger 1882 *686*
Johanniterorden *101*
Johansen: s. Nansen 1898 *398*
John, Rich. E.: Entwurf z. StGB. 1868 *177*
- Kritik d. Ges.Entw. 1863 *293*
— Strafrecht in Nordd. 1870 *177*
Jolly (Julius) *586*
Jolly, J.: Ausbild. d. Verw.Beamt. 1875 *276*
— Bad. Gesetzentwürfe 1860 *78*
— Reichstag u. d. Parteien 1880 *231*
— Verwaltungsgerichte 1878 *144*
Jolly, Ldw.: s. Baumgarten, Herm. 1897 *586*
-- Gesch. d. Univ. Tübingen 1891 *50*
-- s. Handb. d. pol. Oek. *323*
-- Württ. Vereinsrecht 1896 *315*
Jonak, E. A.: Bericht ü. Ausstellg. 1855 *652*
Jonas: s. Petition 1860 *84*
— s. Selbständigkeit d. ev. Kirche 1851 *84*
Jonas, Fr.: Schillers Seelenadel 1904 *598*
Jones, Lloyd: s. Ludlow 1868 *331*
Joos, Aug.: Mittelschulen in Baden 1898 *42*
Jordan, Sylv.: Selbstvertheidigg. 1844 *132*
- s. Urteil d. Oberappell.Gerichts 1846 *133*
Jordan, W.: Zweideutigkeit 1870 *693*
Joseph I., der wohlgewählte 1690 *202*
Joseph II.: Gesetze im Justizf. 1786—90 *129*
— Reskript v. 8. 1. 1769 *96*
Joseph Fr. v. S. Hildb.: Anz. v. 19. 6. 1757 *430*
Josephinismus, der 1851 (Lonowicz) *79*
Josephus, Flavius: Werke 1855—56 *54*
— Gesch. d. jüd. Krieges 1836 *54*
Josewski: Erbschaftssteuerges. 1904 f. *377*
Jost, Is. M.: Gesch. d. Israeliten 1820—28 *54*
Journal von u. f. Deutschland 1784—88 *24*
d. Belag. v. Schweidnitz 1762 *446*
— patriotisches 1817 f. *519*
(Journal). Petersburger 1757 *436*
— politisches 1789—93 *24*
Strassburgisches polit. 1792 *24*
— kameralistisches 1812 f., 1821 *278*
-- d. inneren Staatsangelegenh. 1797 *380*
— Wiener, betr. 7j. Krieg 1757 *430. 436. 441*
Journalismus *21*
Journi, J. de: La dîme de penitance 1874 *694*
Irenicus, Franc.: s. Oldenburger 1670 *200*
Irenik *60*
Irenophilus: zufällige Gedanken 1758 *441*
Irland: s. England
Irrenwesen *611*
(Irrungen im Corpus Evang. 1761) *447*
Isaeus der Redner 1830 *681*
(Iselin, J. Ch.:) s. Lexik., neuverm. 1726 f. *27*
Iselin, Is.: Träume e. Menschenfr. 1784 *115*
Islam *54*
Isny *528*
Isokrates: Werke 1832 f. *681*
Israel, A.: s. Gesch. d. Erziehg. 1884 f. *34 f.*
Italien: Geographie u. Geschichte *550*
Kirche und Staat *100*
Landwirtschaft *617*
Literatur u. Sprache *693*
Staatsrecht *268*
Statistik *550*
Steuern *373*
Itio in partes *204. 205*
Jubelfest d. Schwäb. Merkurs 1885 *24*
Jubiläumsbericht d. Wohlthätigk.Vereins 1867 *341*
Jubiläumsgabe d. St.Anzeigers 1889 *522*
Jucho: s. Verhandl. d. D. Parlam. 1848 *219*
Juden: Eid *338*
Geschichte *54*
Lage *336*
Oesterreich *359*
Recht *139*
Religion *54*
Schulen *39*
Sprache *693*
Württemberg *337*
Juden u. der D. Staat 1879 *337*
Judentum in der Maurerei 1816 *336*
Jürgens, K.: Aktenstücke 1842 *237*
— Bundesreformfrage 1857 *225*
— z. Gesch. d. D. Verfass.werkes 1850 f. *224*
— Fremdwörterbuch 1875 *683*
— Studien z. D. Gesch. 1856 *462*
Jugendliche:
Arbeiter *334*
Verwahrloste u. Verbrecher *338. 696*
Jugend- u. Volksspiele, über 1892 *53*
Julianus imp.: Cäsaren; Bartfeind 1856 *417*
Julien, St.: Maulbeerbaumzucht 1837 *621*
Julius, N. H.: Besserungssysteme 1837 *187*
— Mustergefängniss 1846 *188*
- - sittl. Zustände 1839 *411*
Junck, Karl: deutsch-franz. Krieg 1876 *455*

Juncker, Chn.: siehe Geschichtskalender, Ludw. XIV. 1698 *545*
-- s. Geschichtskalend., Leopoldi 1698 *467*
- s. Geschichtskalend., Kursächs. 1697 *491*
— s. Ludolf, H. 1713 f. *422*
Jung, J.: Entwickel. d. Postwes. 1893 *661*
Jung, K.: z. Ref. d. ev. Relig.-Unterr. 1903 *53*
Jung, Wilh.: d. Gewerbsmann 1845 *645*
Jungermann, W.: Errichtung 1874 *663*
Junghanns, Karl: 1. Unterricht 1849 *647*
Juraschek, Fz. v.: s. Tabellen (Hübners) *356*
Jurischitz, N.: d. Türken Belegg. 1767 *422*
Juristentag *120*
Juristen-Zeitung, Deutsche 1900 f. *120*
Jure Augusti, de 1729 *552*
- de statuum, reformandi 1710 *91*
Jus primae noctis *408*
-- reformandi *97*
Jus domaniale 1701 *364*
-- eundi in partes 1759 *205*
-- circa sacra nimirum reformandi 1718 *92*
Juste, Theod.: Essai sur l'histoire 1844 *37*
— Gesch. d. Gründung 1850 *266*
Justi, Joh. H. G. v.: polit. u. Finanzschriften 1761–63 *115*
ausführl. Abhandl. 1762 *365*
vollst. Abhandlung 1758 f. *644*
-- Anweisung z. Schreibart 1755 *685*
(-) s. Beweiss, dass d. itio in partes 1761 *205*
( ) — — d. Univ.-Monarchie 1747 *423*
(-) Erörterung der Frage 1757 *435*
- Grundfeste z. Macht 1760 f. *122*
— Grundriss e. guten Reg. 1759 *122*
-- Grundsätze d. Poliz.Wiss. 1756 *122*
s. Leben d. Gf. Brühl 1760 *572*
--- s. Marperger, Paul J. 1760 *350*
— Natur d. Staaten 1760 u. 1771 *122*
( ) erwiesene Rechtmässigkeit 1762 *205*
- Wirkungen d. Staatskunst 1759 f. *122*
(-) entdeckte Ursachen 1755 *347*
Justingen *528*
Justinianus imp.: Institutiones 1836 *134*
Justinus: Philipp. Geschichte 1834 f. *416*
Justitia, Madame, im Guckkasten 1826 *692*
Justiz und Verwaltung *143. 298 f. 697*
Justiz-Fama, allgemeine 1829 f. *119*
Justizgesetze f. Baden 1865 *180*
— f. Sachsen 1899 *153*
Justizgesetzgebung f. Württ. 1868–79 *131*
- d. D. Reichs 1878 f. *128*
Justizorganisationsgesetze f. Braunschw. 1850: s. Degener *128*
Justizreform *137. 696*
Justizverwaltung *141*
Württemberg *147. 696*
Juvenalis, Dec. Jun.: Satiren 1864 f. *681*

K.

Kabinettsbefehl, kgl. Württbg. 1816 *258*
Kabinettsjustiz *141*
Kaden, E.: Handlexikon d. BGB. 1900 *150*
Kähler, Wilh.: Gesindewesen 1896 *160*
Kälber, E.: Zugehör. z. ev. Kirche 1905 *88*
Kämmel, O. (Hrsg.): s. Busch, Mor. 1899 *571*
— Werdegang d. D. Volkes 1896 f. *461*
— s. Gesch. d. Erziehung 1884–92 *34*
Kämmerer, G. H.: Reichsbank 1898 *350*
Kämpfe, Oesterr. i. J. 1866 1868 f. *454*
— d. D. Truppen i. SWAfrika 1906 *410*
Kämpfer, E.: Gesch. v. Japan 1777 f. *414*
Kärcher, Karl: s. Strabo 1829 f. *397*
Käsbohrer, Seb.: Schutzlibell 1797 *282*
— mein letztes Wort 1797 *282*
— wohlgemeintes Gutachten 1797 *254*
Käsbohrer, Sus.: an Mart. v. Schl. 1797 *282*
Käser, E.: Sozialdem. h. d. Wort 1905 *330*
Kageneck v.: Kommissionsber. 1849 *161*
Kah, B.: Beiträge 1881 *343*
Kah, K.: Haftpflichtgesetz 1874 *160*
— Bad. Landrecht 1879 *150*
Kahl, Wilh.: Amortisationsges. 1879 *107*
— Ebenbürtigkeit 1896 *239*
— Lehrsystem d. Kirchenrechts 1894 *64*
- s. Rechtswissenschaft, syst. 1907 *696*
— s. Richter, Aemil. Ludw. 1886 *63*
— Verschiedenh. d. Anschau. 1886 *100*
Kahldorf: Berlin u. Rom 1838 *82*
Kahr, G. v.: bayer. Gemd.ordn. 1896 f. *301*
Kaiser: alte deutsche *201. 462*
neue deutsche *228*
Kaiser Kultur u. Kunst 1904 *474*
— unser, u. sein Volk *474*
Kaiser, H.: s. Anleit. z. Ordnen 1905 *561*
Kaiser, Sim.: Grundsätze 1867 *270*
— Schweiz. Staatsrecht 1858 f. *270*
Kaisergeschichte, 1856 f. *417*
Kaisermacht b. Friedenskong., üb. 1797 *469*
Kaiserpaar, d. D., im heil. Lande 1899 *413*
Kaisheim *528*
Kaisser, B.: Gesch. d. Volksschw. 1895, 97 *38*
— Geschichte d. Erziehung 1899 *38*
— Führer z. d. Hohenst. Denkm. 1885 *528*
Kalb: s. Kirchen u. Sekten 1905, 07 *67. 695*
Kalender, Gothaischer 1809 f. *564 f.*
-- u. Jahrb. f. Sachsen 1872 f. *490*
Kallee, E.: nordostfrz. Kriegsschpl. 1888 *456*
Kallee, R.: Ausbreit. d. Ordenswes. 1896 *102*
Kallimachus Werke 1589, 1833 *681*
Kallina, E. v.: Notwehr 1898 *187*
Kallistratus: Standbilder 1832 f. *674*
Kaltenborn(-Stachau) K. v.: Einl. 1863 *220*
-- Gesch. d. Bundesverhältn. 1857 *462*
--- Staat, Gemeinde 1848 *36*
— Volksvertretung 1864 *293*
Kameralschriften, Schrebers 1765 f. *319*
Kamerun *409*
Kammergut *363*
Württemberg *365*
Kammerpräsident, a. e. teutsch. 1775 *115*
Kammerverhandlungen s. Parlamentsvhl.
Kampen: Gesch.. d. Niederl. 1831 f. *554*
Kampers, Fz.: Kaiseridee 1896 *462*
Kampf d. Papstthums, ü. den 1838 *83*

(Kampf) in d. Schule 1904 *42*
— um d. Volksschule 1903 *41*
-- wider d. Impfung 1867 *611*
Kampfesruf d. Hallens. gr. Hefte 1890 *91*
Kampff, Joh.: Propheceyungen 1757 *435*
Kamptz, Karl A. v.: Abhandlg. 1846 *240*
— Erört. d. Verbindlichkeit 1800 *273*
— Fragmente ü. Besteuer.R. 1847 *359*
— merkw. Urtheile 1819 *138*
-- d. National-Versammlung 1849 *223*
-- s. Zusammenstellung 1838 *182*
Kanäle *657*
Kanarieninseln *409*
Kanngießer: Recht d. Reichsbea. 1874 *276*
Kanonisches Recht *60. 695*
Kant *586*
Kant, Imm.: Krit. d. Urtheilskraft 1902 *31*
-- Kritik d. praktischen Vernunft 1897 *31*
-- Kritik d. reinen Vernunft 1906 *31*
Kanzleiordnungen *277*
Kanzleipraxis *275*
Kapff, Ernst: Erziehungsschule 1906 *44*
— Erziehungswesen 1901 *498*
Kapff, Fz.: s. Schwabenkalender 1845 f. *497*
Kapff, Fz. G.: Degenfeld 1844 *573*
- ü. d. Entw. d. Schulgesetzes 1836 *40*
— freiw. Feuerwehr 1865 *311*
— Handb. f. d. Amtsführung 1855 *105*
- Handb. f. d. Amtsführ. d. Lehrer 1855 *38*
Kapff, Fr.: Samml. d. Kriegsges. 1849 f. *386*
Kapff, G. Fr.: Verfassungsurkunde 1832 *246*
Kapff, Jh. F. M.: Samml. einz. Vero. 1800 *130*
Kapff, Joh. W.: Bemerkungen 1797 *371*
(—) Materialien 1796 *379*
Kapff, Karl: Hohen-Neuffen 1882, 86 *528*
Kapff, Paul: Schwab. in Amerika 1893 *412*
(Kapff, Sixt E.:) Beitr. z. Berath. 1838 *184*
(—) Bemerkung. ü. Entw. e. StGB. 1836 *184*
Kapff, Sixt J.: de dote pign. postp. 1778 *163*
-- de judiciis Rügegerichte 1773 *308*
--- Repert. d. Amtspraxis 1831 *105*
Kapff, Sixt K.: Revolution 1851 *471*
Kaphta, der Eremit, a. d. Bürger 1796 *380*
Kapital *345*
Kapitalanlage *350*
Kap-Kolonie *410*
- Regiment *389*
Kapp (Frdr.) *586*
Kapp, Frdr.: aus u. ü. Amerika 1876 *412*
-- Geschichte d. D. Einwand. 1868 *411*
— Soldatenhandel 1864, 74 *389*
Kapp, Joh. E.: Beschr. d. Jubelf. 1730 *65*
— s. Nachlese, kleine 1727 f. *465*
Kappler, Fr.: Ges. ü. Notariatsw. 1843 *174*
— Handb. d. Literatur 1838 *175*
-- jurist. Promtuarium 1837 *112*
- s. Riecke Samml. d. Ger.Ges. 1839 f. *147*
Kardorff, W. v.: Bebel o. Peters 1907 *410*
Karg v. Bebenburg: Vorstell. 1757 *431*
-- Schreiben v. 24. 7. 1759 *444*
Karikatur *408. 474. 550. 678*
Karl V., D. Kaiser *420. 422*
— v. Württemberg, Hz. *515*
-- — Prinz *586*
— Rudolf v. Württemberg, Hz. *586*
Karl v. Braunschweig, Hz.: Rescript 1757 *432*
- — Denkwürdigkeiten 1844 *479*
Karl V., D. Kaiser: Aufzeichn. 1862 *422*
- Constitutiones crimin. 1703, 1842 *175*
— Verschreibung 1519 *201*
Karl z. Württ. Hz.: Livre contenant 1740 *515*
— Rede in der Karlsschule 1886 *517*
Schreiben a. d. Reichstag 1753 *213*
- — — 1780 *249*
Karl Eugen v. Württ., Hz. 1903 f. *517*
Karl Fr. v. Baden: pol. Korresp. 1888 f. *475*
Karl Ludwig v. d. Pf., Kf.: Schr. 1884 *486*
Karl Meinet 1858 *686*
Karl W. F. z. Braunschw.: Verord. 1794 *381*
Karl, H.: Hagelversicherungsw. 1869 *353*
Karlsschule *48*
Karmarsch, K.: Gesch. d. Technol. 1872 *636*
Karsten, W. J. G.: Th. v. Witt.cass. 1784 *351*
Karte, geogn. v. Württbg. 1863 f., 94 f. *608*
— d. Iller-Korrektion 1880 f. *633*
-- neue topogr. Württ. 1893 f. *504*
-- neueste, v. Württemberg 1843 *503*
-- topographische v. Schwaben 1806 f. *502*
— d. Verkehrsanstalten v. Bayern 1895 *457*
Kartelle *344*
Kartensammlung d. 17. 18. Jh. *399—402*
Kartoffelkrankheit *619*
Kartogramm z. Reichstagswahl 1903 *230*
Kartographie *398*
Kaser, Kurt: Württembergisches 1895 *499*
Kaserer, J.: Gesetz v. 12. 7. 1872, 73 *277*
Kassenrecht d. Landstände 1816 *258*
Kastenordnung: Württemb. 1615 *340*
Kastner: Streit ü. gem. Ehen 1838 *157*
Katalog, amtlicher, Paris 1900 *652*
— beschreibender, München 1854 *652*
d. Bibl. d. Techn. Hochsch. 1902 *21*
— — — d. Karlsgymn. Stuttg. 1905 *21*
— — d. hess. II. Kammer 1903 *20*
— — — d. D. Reichstg. 1882, 1890 f. *20*
— — — d. Zentralst. f. Gew. u. H. 1866, 73--89, 1901 *21*
— — — d. Zentralst. f. Landwirthsch. 1868, 89, 1906 *21*
— ü. d. Bücher d. bad. II. Kammer 1901 *21*
— d. Handbibl. d. RTs. 1894, 95, 1902 *20*
— der kathol. Kirchenstellen 1889 *104*
— d. Rathausbibl. in Stuttgart 1893 *21*
— ü. d. Samml. d. Zentralstelle 1867 *637*
Kataster *365*
— in Württemberg *371*
Katharina v. Siena *592*
— v. Württemberg, Königin *521*
Katharina II. v. Russl.: Erinner. 1907 *558*
Katharina v. Westph. Kg.: Briw. 1886 f. *494*
Katharinenstift *537*

Katholiken: Kirchengesch. u. KRecht *67*
Preussen *81. 99*
Württemberg *88*
Katholiken Württembergs, an die 1842 *89*
Katholikentag, d. Kölner 1903 *59*
— von Ulm 1890, 1901 *59*
Katscher, Leop.: s. Morrison 1899 *339*
— s. Taine, Charl. M. 1895 f. *547*
Kauderbach: Promemor. v. 15. 12. 1756 *427*
Kauffmann, Fr.: Gesch. d. Mundart 1890 *691*
- Deutsche Grammatik 1902 *685*
Kaufmann, Gg.: Gesch. Deutschl. 1900 *469*
— Gesch. d. D. Universitäten 1888 *47*
Kaufmann, Hans: Prop.-Wahlr. 1903 *290*
Kaufmann, Heinr.: Geschichte 1904 *343*
— s. Jahrb. des Zentralverb. 1903 f. *344*
- Lohn- u. Arbeitsverhältnisse 1906 *332*
Kaufmann, R. v.: Finanzen Frankr. 1882 *363*
- Kommunalfinanzen 1906 *384*
- Vertretung d. Interessen 1879 *652*
Kaufmannsgerichte *142*
Kaufringer, Heinr.: Gedichte 1888 *686*
Kaulen, Fz.: s. Kirchenlexikon 1882 f. *55*
Kauschinger, G.: Lehre v. Waldsch. 1872 *629*
Kausler (Rudolf) *586*
Kausler, Ch.: Beschr. v. Neuenb. 1819 *531*
Kausler, Chn. F.: Höhenmessen 1783 *399*
Kausler, Ed. H.: s. Hz. Christof 1875 *510*
— s. Cancioneiro 1846 f. *694*
-- s. Urkundenbuch, württ. 1849 f. *498*
Kausler, F. v.: Beschr.. d. Kriegsüb. 1840 *388*
— s. Faber du Faur 1897 *519*
Kautionen d. Reichsbeamten 1872 *276*
Kautsky, Karl: s. Jäckh-Atlanticus 1898 *329*
Kautz, Gg.: Kommun.Beamtenr. 1900 *304*
Kautzsch, Emil: s. Textbibel 1899 *56*
Kavalleriefrage in Süddeutschl. 1870 *393*
(**Kayser**, Joh. F.:) Jurisdiction 1747 *202*
(—) — d. Cammergerichts 1748 *216*
Kayser, P.: Ges., btr. Komm.Ges. 1884 *644*
Kayser, Theod.: s. Horatius 1888 *681*
Kazner, Joh. F. A.: Materialien 1791 *577*
Kech, Edw.: Gründg. d. bad. StEB. 1905 *662*
Keck: Erheb. v. Strassenkostenb. 1903 *656*
Keckeisen, J. B.: Wichtigkeit 1833 *631*
- Zweck d. Gemeindebücher 1837 *163*
Kehrbach, K.: s. Mitt. f. Erzieh. Gesch. 1899 *35*
Keil, P.: zur Babel- u. Bibelfrage 1903 *56*
Keil, W.: polit. u. EB.-Wandkarte 1880 *457*
Keil, Wilh.: württ. Steuerreform 1905 *373*
Keim, K. Th.: Reformationsgesch. 1855 *87*
Keller (Gfrd. u. Joh. Bapt.) *586*
Keller, Adam: Alfons v. Liguori 1901 *58*
Keller, Adelb. v.: s. Amadis 1857 *686*
— s. Ayrer, Jacob 1865 *688*
— s. Buch, d. v. Wirtemberk 1843 *686*
— Erzähl. a. altd. Handschr. 1855 *686*
-- s. Fastnachtspiele 1853 *686*
--- s. Gesch. Wilwolts 1859 *418*
- s. Grimmelshausen 1854 f. *688*
- s. Heldenbuch, deutsches 1867 *686*
--- s. Karl Meinet 1858 *686*
Keller, A. v.: s. Konrad v. Würzburg 1858 *686*
— s. Langenstein, Hugo v. 1856 *686*
-- s. Nibelungenlied 1879 *687*
- s. Nikolaus v. Wyle 1861 *687*
- s. Sachsenheim, Herm. v. 1850 *687*
- - s. Sachs, Hans 1870 f. *597*
— s. Spangenberg, Cyr. 1861 *674*
— s. Steinhöwel, Heinr. 1860 *687*
— s. Tünger, Aug. 1874 *683*
-- s. Widmann, Gg. R. 1880 *575*
— s. Wittenweiler, Heinr. v. 1851 *687*
Keller, Al.: Schwab. i. Volkshum. 1907 *699*
Keller, Andr.: k. Abriss d. Gesch. 1796 *71*
Keller, C.: Militär-StGB. 1872 *394*
(**Keller**, Chf. D. v.:) s. Replicae 1766 *251*
Keller, E.: Gh. Friedrich v. B. 1892 *476*
Keller, Ed.: Hohentwiel 1847 *528*
Keller, Fr. E.: d. D. Reich 1871 *460*
Keller, Frdr. L. v.: Pandekten 1861 *135*
Keller, Gg. H.: s. 7 Leichpredigt. 1699 *695*
Keller, Gust.: Staatsanwaltschaft 1866 *146*
Keller, Heinr. A.: s. Keller, Adelb. v.
Keller, Joh. B. v.: Erklär. d. Bischofs v. Rottenb. 1844 *89*
— Rede am Grabe d. Hosp 1821 *586*
Keller, Joh. J.: Esslingen 1798 *525*
— Gesch. v. Esslingen 1814 *525*
Keller, Vikt. G. D.: fr. Beleuchtung 1817 *278*
Kellner, L.: 1 Jahr in England 1900 *548*
Kellner, Wilh.: Taschenbuch 1864 *460*
(**Kemmler**, G.:) Preuss. ger. Sache 1869 *228*
Kemmerich, D. H.: de jure collect. 1732 *359*
Kempel, Fz.: Form d. Arbeitslosenvers. 1900 *333*
Keppler (Johannes) *586*
Keppler, Johs.: Opera 1858 f. *587*
Keppler, P. W.: a. Kunst u. Leben 1905 *673*
— kirchl. Kunstaltertümer 1888 *675*
— wahre u. falsche Reform 1903 *71*
Kerchove d. Denterghem: Respons. 1867 *293*
Kerler, Dietr.: s. Mohl, Rob. v. 1902 *592*
— Patronate d. Heiligen 1905 *104*
Kerler, Heinr. Fr.: Gesch. Helfenst. 1840 *581*
— Urkunde z. Geschichte 1840 *581*
Kerler, H. J.: s. Fabeldichter, röm. 1838 *681*
Kern, E.: Technik d. BankdepotG. 1906 *350*
Kern, Fr. H.: s. Cicero 1828 f. *681*
Kern, Heinr.: s. Horatius 1849 *681*
— etym. Versuche 1858 *684*
Kern, Jos.: Komm.-Ber. Zehenten 1819 *622*
Kerner (Gg. u. Justinus) *587*
Kerner, J. G.: reichsstän. Abzugsr. 1790 *155*
(-) hist. Entwicklung 1800 *392*
— de jure reformandi 1773 *96*
— s. Reinhardt, Joh. A. 1772 *72*
Kerner, Just.: Bilderbuch 1886 *587*
— Briefwechsel 1897 *587*
— Wildbad 1813, 32, 39 *541*
Kerner, Theob.: Kernerhaus 1894 *587*
Kerschensteiner, Gg.: staatsb. Erz. 1901 *36*
— Fundamentalsätze 1907 *695*
Kervyn v. Lettenhove: s. Karl V. 1862 *422*

Kessler, H.: s. Anklage u. Verteid. 1819 *587*
— Ansicht v. d. Volks-Seite 1818 *371*
— Ansichten b. d. Bemerk. 1817 *260*
— Bericht üb. Gemeindeverf. 1820 *306*
— Beweis v. d. Unrichtigkeit 1823 *371*
— Finanzsystem 1821 *371*
— Garantie d. Verfass. 1817 *260*
— ü. d. Kataster 1823 *371*
— an D. Lindner 1820 *263*
— Metakritik 1817 *259*
— ü. Mittel u. Wege 1824 *371*
— zweite Motion 1824 *371*
— s. Schübler, Ed. 1818 *525*
— Sendschreiben 1822 *371*
— ü. Staatsorganisationen 1819 *262*
— Trennung d. Volksvertr. 1817 *260*
— Würdigung d. Schrift 1818 *494*
Kesslerschutz *311*
Kestner, Fr.: Betracht. z. RFinanzr. 1903 *367*
Ketteler, W. E. v.: Centrumsfract. 1872 *231*
— d. allgemeine Concil 1869 *69*
— Deutschland n. d. Kriege 1867 *228*
— Freiheit, Autorität u. Kirche 1862 *99*
— preuss. Gesetzentwürfe 1873 *99*
— Recht d. Domcapitel 1868 *101*
— Recht u. Rechtsschutz 1854 *90*
Kettenburg, C. A. P. v.: Betracht. 1849 *223*
Kettenschiffahrt *658*
Ketzer *66*
Keudell, Rob. v.: Bismarck 1901 *571*
Keverberg, K. v.: Kgr. d. Niederl. 1836 *554*
Keyssler, J. G.: Reis. d. Teutschl. 1740 f. *415*
Khevenhüller, Fz. A. v.: de eligendo rege 1756 *203*
Khevenhiller, Fz. Ch. v.: Annal. 1721 f. *564*
Khull, F.: s. Johannes v. Frankenst. 1882 *686*
Kickhefel: Baupolizei O. f. d. Städte 1902 *310*
— Baupolizeiordnung f. d. Land 1902 *310*
Kidd, Benj.: Evolution 1895 *324*
Kiebel, Herm.: Steuerpolitik 1898 *366*
Kiechel, Sam.: Reisen 1866 *413*
Kiefner, Erh.: W. F. Thumm 1904 *566*
Kiel *48*
(Kielmann:) Vers. Lebensbeschr. 1791 *566*
Kielmeyer, K. F. v.: s. Bericht 1835 *537*
Kiene, Johs. v.: Volksschulfrage 1897 *41*
— Pfarrgemeindegesetz 1906 *107*
— Zwangserziehung 1900 *339*
Kienlin, L. T.: de jure austraeg. 1760 *539*
Kiepert, H.: s. Böckh: Karte v. Elsass *480*
— Generalkarte d. Donauländer 1880 *542*
— s. Handatlas 1858 *402*
Kiepert, R.: Spez.K. v. Aequ.OAfr. 1891 *410*
Kieschke, F. W.: Grundzüge 1821 *359*
Kieser, J. F.: Realschule z. Stuttg. 1865 *44*
Kiess, G. Fr.: Real-Schulwesen 1863 *44*
Kiesselbach, Wilh.: Einleitung 1852 *636*
— Kontinentalsperre 1850 *636*
— s. Zeitung, deutsche 1848—49 *24*
Killisch, Jul.: s. Friedrich Wilh. IV. 1843 *489*
Kinder, verwahrloste *338*
Kinder-Arbeit *334*
— Garten *35*
Kinzler, A.: klass. Immergrün 1899 *680*
Kimmich, Karl: Ursachen 1906 *383*
(Kimmig, Otto:) Kennst du d. Land 1896 *551*
Kind, Th.: Deutschl. Hoffnungen 1832 *221*
— v. d. Stellung 1833 *222*
Kipper, Jos.: Windthorstbunde 1906 *60*
Kiraly, Fz. v.: Betrachtungen 1869 *328*
Kirche:
Allgemeines *54. 66. 695*
evangelische *61. 695*
griechisch-katholische *59. 66*
römisch-katholische *67*
und Schule *36. 37. 39*
und Staat *91 f. 695. 696*
Württemberg *88*
Kirche, die christl.-protestant. 1822—27 *55*
— d. Deutsche 1815 *68*
— die freie 1874 *99*
— katholische, in d. Rheinprov. 1838 *82*
— katholische, Württembergs 1818 *88*
— — — Sept. 1842 *89*
— — — seit Gründg. 1890 *91*
Kirchen u. Sekten d. Gegw. 1905, 07 *67. 695*
Kirchenbaulast *107*
Kirchenblatt, evangelisches 1840—52 *42*
— und Schulblatt ev. 1840—52 *54*
Kirchen-Diener *104*
Gemeinden *107*
Geschichte *54. 60. 62. 64. 77. 695*
Kirchengeschichte, württemb. 1893 *86*
Kirchengut *107*
Kirchenheim, A. v.: d. Regentsch. 1880 *273*
Kirchenrecht f. Theolog. u. Jur. 1900 *61*
(—) Schlaraffia politica 1892 *272*
Kirchenkonvent *109*
Kirchenlexicon, Calwer 1889—1893 *55*
— v. Wetzer u. Welte 1847 f., 1882 f. *55*
Kirchenordnung, Württ., gr. 1559, 82, 1660, 1743 *85*
— kleine 1666 *85*
Kirchenpatron *108*
Kirchenpatronatrecht in Baden 1904 *109*
Kirchenpauer *587*
Kirchenrecht *60. 62. 77. 695*
Kirchenreform *70*
Kirchenregister v. Ludwigsb. 1726-99 *529*
— v. Stuttgart 1695—1799 *536*
Kirchen-Staat *552*
Statistik *61*
Vermögen *107*
Zucht *109*
Kircher, W.: Staatsrecht 1884 *245*
Kirchheim u. T. *528*
Kirchheim, J. H. v.: s. Grotius, H. 1869 *295*
Kirchhof, Hans W.: Wendunmuth 1869 *688*
Kirchmann, H. v.: s. Kant 1897 *31*
Kirchmann, Jul. H. v.: s. Grotius 1869 *295*
— Strafgesetzbuch 1870 f. *178*

Kirchner, O.: Beiträge z. Biologie 1890 *609*
— Beobachtungen ü. Bestäub. 1886 *609*
Kirchstetter, Ludw. v.: Comment. 1872 *139*
Kirsch, Karl: Volksschulrecht 1854 f. *37*
Kissling, Heinr. K.: Gew.Adreßb. 1855 *637*
Kissling, K.: s. Vh. d. Juristtg. 1873 (Rg.) *120*
Kitka, Jos.: Erläuterungen 1854 *641*
— Verfahr. b. Abfass. d. Gesetzb. 1841 *126*
Kittel, J. F.: Beschr. d. Sonn.finstn. 1833 *607*
— arithm. Almanach 1823 *614*
Kittel, Jos. B.: Frankenst. Klausel 1894 *367*
— bayr. Reservatrechte 1892 234
Kitzingen *528*

Klaczko, Julian: zwei Kanzler 1877 *456*
Klage u. Vernehmlassung 1850 *239*
Klagen d. Geisinger 1818 *525*
— gerechte, e. Bürgers 1797 *644*
Klaiber (Jul.) *587*

Klaiber, Ch.: Kurze Charakteristik 1826 *51*
Klaiber, Chn. F.: s. Livius 1827 f. *417*
Klaiber, Ernst W.: s. Wunderlich 1833 *106*
Klaiber, Gfd.: d. priesterl. Orakel 1865 *54*
Klaiber, J. G.: s. Plutarchus 1828 f. *682*
Klaiber, Jul.: Ed. Mörike 1876 *592*
— Stuttgart vor 100 Jahr. 1870 *536*
— deutsche u. schwäb. Zustände 1894 *506*
Klaiber, Karl H.: Henri Arnaud 1880 *72*
— Gesch. d. reform. Gemeind. 1884 *72*
Klaiber, Theod.: Schwab. in d. Lit. 1905 *692*
Klara Augusta v. Württemberg *587*

Klauhold, Alfr.: s. Staatsarch. 1861—71 *294*
— Vorschlag z. Umgest. 1867 *177*
Klauprecht, J. L.: s. Hundeshagen 1859 *629*
Klaussmann, A. O.: s. Wilhelm II. 1902 *473*
Klee, J. L.: s. Sismondi, Sim. de 1838 *418*
Klein (Ernst Ferd.) *587*

Klein, Cl.: B. Kugler 1899 *588*
Klein, Em.: Arbeiterschutz 1903 *332*
— Gemeindeordnung 1903 *307*
Klein, J.: Katechismus 1903 *329*
Klein, L.: s. Eisenbahnen 1845 *666*
— s. Gerstner, Fz. A. v. 1842 *411*
Klein, S.: s. Ferrus 1853 *188*
— z. Vaccinationsfrage 1875 *611*
Klein-Asien *413*

— Bahnen *671*
— Bottwar *524. 528*
Kleine, H.: Verfall d. Adelsgeschl. 1879 *282*
Kleinhandel *651*

Kleinmann, F.: Nothw. d. Justizr. 1844 *136*
Kleinschmidt: s. RGBl. (Register) 1872 *128*
Kleinschmidt, Art.: s. Adlersfeld v. 1892 *565*
— Gesch. d. Kgr. Westphalen 1893 *494*
— *3* Jahrh. russ. Gesch. 1898 *558*
Kleinschrod, E. F. G.: Oesterreich 1859 *552*
Kleinschrod, G. A.: Abh. v. Wildd. 1790 *628*
— Entw. e. peinl. Gesetzbuch. 1802 *180*
Kleinschrod, K. Th.: Entwurf 1859 *646*
— Grossbr. Gesetzgebung 1836 *638*
— Pauperism 1845 f. *339*
— Patentgesetzgebung 1855 *166*
Kleinwächter, F.: Gesch. d. Arb. 1875 *331*
— s. Handb. d. pol. Oek. *323*
Klemens: s. Clemens
Klemm, Andr. A.: s. Helfferich 1751 *528*
Klemm, Gust.: Kulturgesch. 1843 f. *408*
Klemm, Joh. Chn.: Angedenken 1740 *26*
Klemm, J. Chf.: genealog. Nachr. 1792 f. *587*
— Stiftungslexikon 1789 *341*
Klemm, L. W.: s. Blätter, staatsw. 1842 *321*
— Eisenbahnen 1844 *663*
— trigonom. Aufnahme 1842 *399*
— Folgen d. EB. 1842 *663*
Klemm, M.: W. F. Lindenspür 1895 *588*
Klerus *104*

Kletke, G. M.: Maass- u. Gew.-O. 1871 *356*
— Repertorium 1874 *309*
— Staatsvertr. v. Bayern 1859 f. *294*
— Wechselgesetzgebung 1854 *641*
(**Kleudgen** v.:) d. Württemb. i. M. 1818 *530*
Klima *607*

Klingelhöffer: Reichswahlgesetz 1896 *289*
Klinik, chirurgische 1900 *49*
Klingner, Jh. G.: s. Beck, Jh. J. 1767 *628*
Klinghammer, K.: Staatsrecht 1884 *245*
Klinkowström: s. Gentz, Fr. v. 1870 *449*
— s. Metternich 1880 f. *592*
Klock (Kasp.) *587*

Klock, Kasp.: Tract. de aerario 1651 *365*
— Tract. de contributionibus 1655 *365*
Klöppel, P.: 30 Jahre 1900 *228*
Klöti, E., Proportionalwahl 1901 *289*
Klopp, Onno: Tilly im 30 j. Kr. 1861 *601*
— preuss. Verfahren 1869 *479*
Klopstock *587*

Klose, Karl L.: Leben Hardenbergs 1851 *580*
Kloss, R.: Notariat i. Sachsen 1900 *173*
Kloster *102*

Kloster, weltlich u. geistlich 1845 f. *687*
Klostermann, R.: Bemerkungen 1863 *653*
— Berggesetz 1866, 96 *653*
— s. Handb. d. pol. Oek. *323*
— Patentgesetzgebung 1869, 76 *166*
— Engl. Patentgesetz 1884 *166*
— Urheberrecht 1876 *165*
Klosterschulen *105 f.*

Klotz, Ch. K. A.: theoret. Versuch 1800 *217*
Klüber, J. S.: Instruction 1808 *399*
Klüber, Jh. L.: Abh. u. Beob. 1830, 34 *116*
— Abstammung Löwenstein 1837 *589*
— s. Akten d. Wiener Congr. 1815 f. *453*
— Einführung d. Kurfürsten 1803 *204*
— Einleit. z. e. Lehrbegriff 1803 *194*
— Geschichte Griechenlands 1835 *542*
— s. Nationalökonom 1834 *319*
— Quell.-Samml. z. öff. Recht 1830 f. *218*
— öff. Recht d. D. Bundes 1822, 31, 40 *219*
— Schluss-Akte d. Wien. Congr. 1818 *218*
— s. Staatsarch. d. teut. Bundes 1816 f. *119*
— s. Staatshandb., genealog. 1834, 39 *561*
— Uebers. d. diplom. Verh. 1816 *453*
— wichtige Urkunden 1844 *219*

Klüber, Jh. L.: Europ. Völkerrecht 1851 *295*
Klügmann, K.: Staatsr. v. Lübeck 1884 *237*
Klüpfel, Gust.: Goldproduktion 1895 *349*
Klüpfel (Heinr. Immanuel) *587*
Klüpfel, Karl: d. schwäb. Bund 1842 *464*
— Einheitsbestreb. 1853 *462*
— s. Federmann, Nik. 1859 *412*
— Gesch. d. Einheitsbest. 1872 f. *462*
— Gesch. v. Tübingen 1849 *49*
- Kreisverfassung 1842 *497*
— s. Schwab, Gust. 1870 *684*
— südd. Städte 1852 *215*
-- Universität Tübingen 1877 *50*
- s. Urkunden zur Gesch. 1846 *464*
Klüver, H. H.: Beschr. v. Meckl. 1737 f. *483*
Kluge, Fr.: v. Luther bis Lessing 1904 *684*
— etymolog. Wörterbuch 1883, 99 *684*
Klumpp, Adf.: d. D. Grundbuchr. 1898 f. 1901 f. *163*
Klumpp, Fr. W.: ü. Err. v. Realsch. 1836 *43*
— Gymn. in Stuttg. 1838 *537*
— evang. Missionswesen 1841 *111*
-- die gelehrten Schulen 1829, 30 *43*
— die classischen Studien 1837 *43*
Klumpp, G. A.: Ges. ü. Geb.Vers. 1894 *353*
Klumpp, Heinr.: Geschichte u. Ref. 1903 *265*
Klunzinger, C. Benj.: Jhs. Koch 1906 *587*
Klunzinger, K.: Gesch. Maulbr. 1854 *530*
— Gesch. d. Zabergäus 1841 f. *524*
— d. Edlen v. Neipperg 1840 *593*
Knaake, Joach. K. F.: Das Breve Clemens XIV. 1903 *102*
Knapp, Alb.: s. zum Andenken 1841 *520*
- Ans. ü. Gesangbuchs-Entw. 1840 *110*
Exulantenlieder, österr. 1861 *688*
— Hohenstaufen 1839 *690*
-- 2 Lieder 1841 *690*
-- s. 4 Predigten 1845 *603*
-- Samml. d. bestehend. Verordn. 1828 *38*
Knapp, Alfr.: Wiederaufbau 1905 *528*
Knapp, Chn. A.: de eo quod rei nov. 1780 *31*
— de libero scripturae sacrae usu 1783 *56*
Knapp, Gfrd.: Annal. d. württ. Gesetzgeb. 1818—21 *120*
— Handb. f. d. kath. Geistlichkeit 1815 *85*
- - Formalien d. Appellation 1799 *171*
— Repertorium ü. Gesetzgeb. 1810—22 *130*
— ü. d. Schreibereiwesen 1817 *278*
— württ. Strafgesetze 1811 *184*
— Uebersicht ü. Accise-VO. 1814 *374*
( ) histor. Uebersicht 1797 *380*
Knapp, Herm.: Andeutungen 1833 *147*
- - d. Bahnhof in Stuttgart 1844 *534*
- - Beiträge z. Strafgesetzg. 1836 f. *184*
— Württ. Criminalrecht 1828 f. *184*
— Gesetz ü. d. privatrechtl. Folgen 1839 *154*
-- Ges. ü. d. Pfand-Recht 1838, 56, 79 *163*
-- Jagd-Artikel 1838 *631*
- Polizeistrafgesetz 1840, 56 *308*
- Strafprozess-Ordnung 1843 *185*
Knapp, Joh. J.: Lacrymae 1745 *582*
- geprüfter Widerspruch 1745 *582*
Knapp, Theod.: d. Bauer in Württ. 1902 *330*
Knapp, Theod.: gesamm. Beiträge 1902 *319*
Knaus, K. Chn.: s. Valois, Jul. v. 1842 *631*
Knaus, K.: Erklär. e. Preisrichters 1842 *59*
Knebel, Frh. v. *214*
Knebel, Joh.: Chronik Kalsheim 1902 *528*
Knies (Karl) *587*
Knies, Karl: Geld u. Credit 1873 f. *346*
- - kathol. Hierarchie 1852 *90*
- polit. Oekonomie 1853 *317*
Kniestedt, v. *587*
Kniestedt, Chn. F. v.: Promemoria 19. 1. 1761 *446*
(**Knigge**, Adf. v.:) Rückblicke 1795 *451*
Knobelsdorff, K. v.: Pferdezucht 1820 *619*
Knoblauch, H.: Karte d. Ger.-Org. 1879 *141*
Knöpfler, Al.: Lehrb. d. Kircheng. 1898 *62*
Knötel, Aug.: aus d. Franzosenzeit 1896 *469*
Knoll, Joh. D.: s. Ludewig, J. P. v. 1725 *206*
Knoll, Mich.: s. Eisenbahnen 1845 *666*
Knopp, J. N.: Windthorst 1898 *605*
Knorr, Em.: Feldzug d. J. 1866. 1867 f. *454*
Knorr, L.: Executionsverfahren 1851 *172*
Knorz: Uhrenindustrie 1901 *650*
Knupfer, E.: s. Urkundenbuch 1904 *527*
Knust, Herm.: s. Gualt. Burläus 1886 *31*
— Mittheil. aus d. Eskurial 1879 *694*
Kobel, Osk.: s. Sendler, R. 1900 f. *37*
Kobell, Fz. v.: Gesch. d. Mineralog. 1864 *607*
Kobell, L. v.: s. Eisenhart, Luise v. *477. 574*
Kober, F.: Kirchenbann 1857 *109*
— Suspension 1862 *104*
Koch (Jhs.) *587*
Koch, Adf.: Alexander v. Bulg. 1887 *543*
Koch, Alb.: Hochbaudienst 1889 *311*
Koch, Chn. F.: Allg. Landrecht 1884 f. *152*
- Lehrb. d. Privatrechts 1845, 1857 f. *152*
Koch, Chn. W.: Prozess-Ordnung 1864 *171*
Koch, Chf. W. v.: histoire abrégée 1817 f. *294*
Koch, Gf.: Beiträge z. Gesch. 1892 f. *271*
(**Koch**, Joh. G. F.:) Beitr. z. württ. Wappenkunde 1780 *561*
- - Land- u. See-Kriegsrecht 1777 *295*
Koch, Jul. L. A.: Grundriss 1884 *33*
(**Koch**, M.:) Aufklärung ü. Placetum 1850 *79*
Koch, R.: Reichsgesetzgebung 1900 *347*
-- s. Struckmann: CPO. *169*
Koch, Wilh.: Deutschl. Eisenb. 1858 f. *661*
Kochbücher *385*
Kockel, Geh. Rat: s. Seydewitz 1899 *38*
Kockerols: Notariats-Einricht. 1897 *173*
Kodifikation *136*
Köchly, H.: d. urspr. Entw. z. Schulg. 1850 *40*
Köcker, C.: s. Nationalökonom 3. *320*
Köhler, E. Gl. B.: Beschreib. v. Mostpresse (1802 f.) *627*
— Beschr. e. Obst-Darre 1823 *627*
- Beschr. e. Weinpresse 1823 *627*
Köhler, Fr. A.: Tuttlingen 1839 *538*
Köhler, Herm.: s. Wood, Nik. 1839 *662*
Köhler, K.: d. allgem. Concil 1869 *69*
Köhler, L.: Gefang.-Transportw. 1903 *190*

Köhler, L.: württ. Gewerberecht 1891 *640*
— Sammlung v. Gesetzen 1900 *308*
Köhler, Walt.: Bibliogr. Brentiana 1904 *571*
Köhne, Paul: Nachlaßbehandlung 1902 *173*
Kölle, A.: Vermögenssteuer Ulm 1898 *540*
- Entstehung Ulm 1906 *540*
Kölle, Aug.: s. Adam, Phil. L. 1849 *604*
Kölle, Chf. F. K. v.: Aufzeichn. 1842 *117*
Kölle, Jh. A. Ch.: s. Hoffmann, G. D. 1767 *217*
Köllreutter, Gust.: s. Ströhmfeld 1902 *530*
Köln: Geschichte *489. 528*
Kirchenstreit *81. 695*
König, römisch-deutscher *201*
König v. Württemberg, der 1815 *257*
König, B. W.: Handb. d. Konsularw. 1878 *298*
König, E. F. C.: Beschreib. d. Geräte 1847 *48*
König, G.: Aufst. v. Bebauungspl. 1901 *308*
König, Gust.: nouvel impot 1887 *366*
König, Joh. K.: s. Selecta juris 1740–54 *197*
— s. Staatskanzlei 1741 f. *196*
König, M.: s. Fischer, P. D. 1902 *659*
König, Rob.: D. Litteraturgesch. 1895 *685*
(**König v. Königsthal**, Gust. G.:) Advocatia 1755 *530*
— s. Corpus juris 1760 f. *196*
König-Warthausen, Rch.: Kreuz. 1889 *609*
— Verz. d. Wirbelthiere 1875 *609*
Könige, Heinr.: s. Staub, Herm. 1906 *643*
Königsberger, A.: Verf. Urkunde 1906 *246*
Königsbronn *528*
Könitz, C. F. v.: Beyträge z. Gesch. 1804 *491*
Können d. Naturalbesoldungen 1797 *314*
Köpfli: s. Nationalökonom 1834 *319*
Köpke, Rud.: Otto d. Grosse 1876 *464*
Köpken, A.: s. Flörcke, Joh. E. 1756 *217*
Köppe, H.: Reichsfinanzreform 1902 *367*
freie oder Zwangstilgung 1901 *383*
Körner, A.: Grundriß 1899 *383*
Körner, Frdr.: Aufgabe d. Schule 1872 *36*
— Volksbildung als Grundlage 1866 *36*
Körner, Theod.: Brotgetreidezoll 1902 *650*
Körperstrafen *190*
Köstlin, Chn. R.: Abhandlungen 1858 *176*
— Auerswald 1853 *567*
— Geschichte d. Strafrechts 1859 *175*
— Geschworenengericht 1849 *142*
Lehre v. Mord 1838 *187*
— System d. Strafrechts 1855 *176*
- Wendepunkt d. D. Strafverf. 1849 *142*
— K. Wilhelm I. 1839 *520*
Köstlin, Fr.: Braucht Württ. Mönche 1888 *102*
(-) klerik. Konvikte 1886 *91*
Köstlin, Heinr. A.: Gesch. Musik 1884 *674*
Köstlin, Jul.: Luthers Leben 1882 *590*
Köstlin, Karl: s. Planck, Karl Chn. 1881 *33*
Köstlin, Otto: natürl. Entwickl. 1875 *606*
— Gott in d. Natur 1851 *606*
— Gränzen d. Naturwiss. 1872 *606*
— Unveränderlichkeit 1860 *606*
Köstlin, Reinhard: s. Bazille, Wilh. 1902 *280*
— s. Bazille, Wilh. 1905, 07 *246*
Köstlin, W.: Beiträge z. Statist. 1840 *611*
Koethe: s. Zeitgenossen 1816 f. *563*
Köttschau, C.: n. deutsch-fr. Krieg 1886 *392*
Közle, Joh. F. G.: Bibel u. bib. Leseb. 1899 *56*
— Stimmen ü. Bibel 1899 *56*
Kohl, Horst: s. Bismarck, Briefe 1896 *569*
— s. Bismarck, Gedanken 1898 f. *569*
- s. Bismarck Reden 1892 f. *569*
— s. Bismarck-Gedichte 1894 *570*
— s. Bismarck-Jahrbuch 1894 f. *570*
— denkw. Tage 1898 *570*
Wegweiser 1899 *569*
Kohl, Ida: englische Skizzen 1845 *548*
Kohl, Joh. G.: Land u. Leute 1844 *548*
— Marschen u. Inseln 1846 *492*
— deutsch-russ. Ostseeprovinzen 1841 *558*
— Reise nach Istrien 1851 *555*
— Reisen in Dänemark 1846 *544*
— — in England 1844 *548*
— — im Innern v. Rußl. 1841 *557*
— — in Irland 1843 *548*
— — in Schottland 1844 *548*
— — in Südrußland 1847 *557*
der Rhein 1851 *490*
— engl. Skizzen 1845 *548*
- 100 Tage auf Reisen 1842 *555*
— Verkehr u. Ansiedelungen 1841 *397*
Kohler, Ferd.: Bekanntmach. 1902 *685*
— Eherecht d. BGB. 1898 *156*
(**Kohler**, Frdr. W.:) mein Beitrag 1796 *252*
(—) Gedanken e. Wirtembergers 1796 *52*
Kohler, J. Ch.: Hdb. d. Privatfstr. 1832 *283*
— staatsrechtl. Verhältnisse 1844 *283*
Kohler, Jos.: urkundl. Beiträge 1904 *218*
— s. Handb. d. polit. Oek. 1896 *321*
- Urheberrecht 1906 *166*
Kohler, Konr.: Hauptdreiecknetz 1859 *503*
— Landesvermessung 1858 *399*
Kohlrausch, Frdr.: chron. Abriß 1841 *407*
Kohlschmidt, O.: s. Taschb., prot. 1905 *60*
Koken: Spez.karte v. Kochendorf 1900 *654*
Kolatschek: s. Monatschr., D. 1850, 51 *24*
Kolb (Gust. u. Imm. Gottlieb) *587*
Kolb, Alf.: als Arbeiter in Amerika 1904 *332*
Kolb, Chn.: s. Gesch. Quell. Hall 1894 f. *526*
Kolb, Gg. F.: bayr. Landtag 1846 *236*
— Handb. d. Statistik 1857, 71, 79 *356*
— Kulturgesch. 1872 f. *408*
— Staatsprozesse 1861 *549*
Kolb, Hans: s. Giefel, Stammb. 1895 *507*
Kolb, Jos.: Leichpredigt 1675 *512*
Kolb, Karl: s. Mill, John St. 1874 *592*
Kolde, Theod.: Denifle 1904 *591*
- Katholizismus u. 20. Jahrh. 1903 *71*
Kolkmann: Charakterlosigkeit 1878 *186*
Koller, A: d. unbegr. Angriffe 1869 *353*
— Gewerbeordnung 1870 *640*
— s. Miruss, A. 1869 *482*
Kollmann, P.: landw. Betrieb 1899 *617*
Kolmer, Gust.: Parlament 1902 *269*
Kolonialatlas, kl. deutscher 1898 *327*
Kolonien *327. 409. 698*
Komburg *528*

Komitee, kolonialw.; Flugschr. 1906 *698*
Kommando d. Kronprinzen 1841 *519*
Kommission, d. historische 1883 *403*
Kommissionsbericht ü. GE. betr. Lehensverband 1849 *161*
— ü. d. Vereinb. d. bad. Regier. 1860 *77*
— ü. d. Wasserstraßenvorlage 1904 *658*
Kommissionsberichte ü. Einführung d. HGB. 1866 *642*
Kommissionsdekret dict. 4. 4. 1720 *92*
— v. 30. 6. 1722 *92*
— v. 26. 1. 1757 *429*
— v. 9. 6. 1757 *430*
— v. 23. 11. 1757 *432*
— v. 20. 2. u. 5. 6. 1758 437
— v. 5. 2. 1759 *443*
— v. 14. 4. 1760 *444*
— v. 3. 3. 1762 *447*
v. 19. 1. 1763 *448*
— v. 23. 1. 1794 *517*
Kommissionsratifikationsdekret vom 16. Mai 1754 *208*
— v. 29. Jan. 1757 *428*
— v. 19. Mai, 8. 9. Juli 1757 *430*
— v. 24. Febr. 1763 *448*
Kommunal: s. Gemeinde
Kommunalsteuerfrage 1877 *383*
Kommunismus *328*
Kommunisten i. d. Schweiz 1843 *328*
Kompetenz d. Nordd. Bundes *229*
Kompetenzkonflikt *144*
Konfektionsgewerbe *653*
Konferenzen, Dresdener 1851 *471*
Konfession, Augsburgische 1748 *65*
— erste ungeänd. 1730 *64*
Konfessions-Statistik *61*
— Streitigkeiten *59. 66 f. 71. 91*
Konfirmation d. württ. Land.Priv. 1797 *246*
Konflikt d. preuß. Regierung 1850 *84*
Koning, C. F.: der Tabak 1900 *375*
Konkordat *77* f. *90. 91. 97*
Konkordat u. Constitutionseid 1847 *78*
— württ., u. seine Folgen 1857 *90*
Konkordienbuch *65. 85. 87*
Konkurrenz der Delikte *187*
— unlautere *187*
Konkurrenz d. Kirchenguts 1798 *108*
Konkursordnung f. d. D. Reich 1898 *175*
Konrad v. Weinsb.: Einnahmenreg. 1858 *216*
Konrad v. Würzb.: Trojan. Krieg 1858 *686*
Konservative *271. 272*
Konstanz *528*
Konstitution, ü. Wildbr. Schützen 1669 *630*
Konstitutionalismus *270*
Konstitutionen d. europ. Staat. 1817 f. *192*
Konstitutionsfreund, der 1797 *254*
Konsulate *296*
Konsulent f. Kaufleute 1830 *643*
Konsumvereine u. Einkaufsgen. 1901 *343*
Kontinentalsperre *636*
Kontraktbruch *333*
Konvention, Genfer *297*
Konversationslexikon, Brockhaus 1882 f. 1898 *27*
— Brockhaus' kleines 1906 *27*
— d. Gegenwart 1838—41 *27*
landwirthschaftliches 1837 f. *616*
— d. n. Litteraturgeschichte 1841, 45 *27*
— Meyers, grosses 1902 f. *27*
— — kleines 1898—99 *27*
— Pierer 1888—93 *27*
— d. neuesten Zeit 1832—34 *27*
Konvikte, d. kathol., i. Württb. 1887 *91*
— klerikale, u. Staatsdienst 1886 *91*
Konzilien *67. 69. 695*
Kopf (Josef) *588*
Kopp, H: Entwickl. d. Chemie 1873 *612*
Kopp, Joh.: s. Gesch. d. Erziehung 1902 *35*
Kopp, Jh. A.: de insigni differentia 1725 *210*
Kopp, Karl A.: Gesetz u. VO. 1896 *301*
— Bad. Volksschulgesetzgebung 1893 *37*
Koppel, J.: Handb. d. öst. Strafges. 1851 *140*
Koppmann, Klem.: MilitärStGB. 1870 *394*
Koran, der 1901 *54*
Korfu *542*
Korn-Handel u. Preis *313*
(**Korn**, Fr.:) Festkalender 1847 *419*
(—) Mythologie d. Volkssagen 1848 *679*
(—) Sitten u. Gebr. d. Deutsch. 1849 *419*
Korn, L.: Anfechtung 1882 *175*
Korntal *66*
Korrespondenz, politische 1888—1901: s. Karl Frdr. v. Baden *475*
Korrespondenzblatt d. steno. Inst. 1864 *19*
— d. landw. Vereins 1822—31 *615*
Korrespondenzen u. Aktenstücke 1865 *470*
(**Korsinsky**, B.:) Lexikon v. Württ. 1833 *499*
Koser, Reinh.: s. Catt, Heinr. de 1884 *488*
— K. Friedrich d. Gr. 1900 f. *489*
— Friedrich als Kronprinz 1901 *489*
Koska, Max: Erbbauvertrag 1903 *335*
Kotelmann, A.: preuss. Landwsch. 1853 *617*
— vergl. statist.. Uebersicht 1852 *648*
Kottenkamp, F.: s. Brougham 1839 f. *550*
— allg. Gesch. 1837 s. Münch, Ernst *453*
— Gesch. d. Kolonisation 1850 *411*
Kotze: RGes. btr. Best. d. Branntw. 1902 *375*
Kotzebue, Aug.: Flussg. Niemen 1813 *690*
Krämer, Hans: s. Allers 1896 *570*
— d. 19. Jahrhundert 1900 *451*
Kränzle, Th. E.: Best. d. Eink. 1866 *372*
Kräpelin, Emil: psychiatr. Aufg. 1900 *612*
Kräwell, R. v.: Bedenken 1865 *168*
— Handelsgesetzb. 1862 *642*
Krafft, Hans U.: Reisen 1861 *413*
Krafft, Karl: d. Volksschulgesetz 1885 *38*
(**Krafft**, Karl L.:) Aufstellung 1796 *380*
Krafft-Ebing: Lehrb. d. Psychop. 1900 *612*
Kraft und Stoff *32. 606*
Kraft, E. L.: Zinstafeln 1867, 91 *614*

Kraft, Fr. K.: Lexikon 1829 f. *680*
Krais, Felix: Geschäftsgebrauch 1903 *26*
— s. Göbel, Theod. 1895 *26*
Krais, W.: Ges., btr. Verw.Ger.Hof 1887 *144*
— Handbuch d. inn. Verw. 1897 f. *301*
Kranken-Fürsorge *339*
Versicherung *351. 354*
Krankenversicherungsgesetz 1903 *355*
Krankheiten *609*
gemeingefährliche *312*
Krankenversicherungsgesetz 1903 *355*
Kraus, Chn. J.: verm. Schriften 1808—13 *32*
— Staatswirthschaft 1808—11 *123*
Kraus, Fz. X.: kirch.pol. Briefe 1895–99 *100*
— Cavour 1902 *552*
— Gesch. d. christl. Kunst 1896 f. *673*
— Skulpturwerk 1896 *675*
Krause, H.: s. Petition v. Jonas 1860 *84*
Krause, Karl Chn. F.: Lebenlehre 1843 *403*
Krause, P.: Einkommensteuerges. 1892 *369*
Krauss, Gg. F.: Schutzpockenimpf. 1820 *610*
Krauss, J.: Anekdoten 1842 *279*
(**Krauss**, Joh. B.:) gründl. Antw. 1758 *96*
(—) wahrer Begriff 1758 *96*
(—) Frage: Ob e. röm.-cath. Fürst 1758 *96*
(—) Grund-Riß des juris reform. 1757 *95*
(—) Gründl. u. acten-mäß. Nachr. 1759 *96*
(—) Pacificatio Westph. 1759 *96*
(—) Pax Religions-Friede 1755 *95*
(—) Verdrähung 1758 *96*
Krauss, Jul.: Medizinalwesen 1891 f. *313*
Krauss, Max: s. Zeitlexikon 1901 *27*
Krauss, Rud.: s. Karl Eug. v. Württ. 1903 f. *517*
— Lage d. schwäb. Poesie 1901 *498*
— Litteraturgesch. 1897 f. *691*
— s. Mörike, Ed.: Werke 1905 *592*
— Mörike als Gelegenheitsdichter 1895 *592*
— Zukunft d. schwäb. Poesie 1901 *498*
Krausse, Heinr.: Prügelstrafe 1899 *190*
Kraut, Wilh. Th.: Grundriß 1872 *148*
— Vormundschaft 1835 f. *167*
Kraz, Heinr.: Brücken. d. Xerxes 1851 *656*
— Gesangbuchsnot 1838 *110*
— s. Sophokles 1866 *682*
Krazeisen, Karl: Geschäftsgang 1907 *697*
— s. Seydel, Max v. 1902 *118*
Krebel: s. Handb., geneal. 1766 f. *564*
Krech, Johs.: Grundbuchordnung 1900 *163*
Kredit *345*
— Anstalten *350*
Kreditverein, württemb. 1826 *350*
Krehl, K. H. F.: Aufh. d. Grundgef. 1820 *625*
— üb. d. Losungen 1814 162
— Organis. d. Civil-Justizpflege 1816 *147*
Kreis, schwäbischer *205*
Kreisakten ü. d. 7jähr. Krieg 1756 f. *426*
— — 1759 f. *444*
Kreiskonclusum Bayrisches 1757 *429*
— — 1758 *437*
Kreiskontingent, Fränkisches 1758 *437*
Kreisregierungen, ü. die 1820 *305*
Krell, Al.: Jahresber. ü. Zwickau 1869 *190*
Kremer, A. S. v.: Darst. d. Steuerw. 1821 *373*
(**Kremer**, Chr. J.:) Gesch. Friedr. I. 1765 *486*
Kremer-Auenrode, H. v.: s. Staatsarchiv 1872 f. *294*
Kremski: Gesetze üb. R-Wahlen 1903 *289*
Kretschmann, Fz.: Altersversorg. 1882 *354*
Kretschmann, H. v.: Kriegsbriefe 1903 *455*
(**Kretschmann**, Th. K. v.:) beurkundete Darstellg. 1805 *491*
Kretschmar, Fr.: Handb. d. preuss. Schulrechts 1899 *35*
Kretschmar, J. Fr.: s. Seydewitz, P. v. 1899, 1906 *38*
Kreutzer, K. J.: ü. d. Einführung 1863 *356*
Kreuz, F. A.: s. Aristoteles 1847 *31*
Kreuzer, Gr.: kath. Eherecht 1869 *156*
Kreuzzüge *418*
Kreydenmann, J. K.: kurtz. Tract. 1646 *210*
Kreyssig, W. A.: Grundsteuerfrage 1849 *369*
— Handbuch 1825 f. *616*
Kreyssing, K.: s. Nationalökonom 5. 6. *320*
Krieg
dänischer *454*
deutscher v. 1866 *454*
deutsch-französischer *454*
dreissigjähriger *466*
u. Frieden *297*
italienischer v. 1859 *453. 552*
russisch-japanischer *414*
russisch-türkischer *456*
schmalkaldischer *465*
siebenjähriger *424*
Krieg, der; Ode 1757 *434*
— d. deutsch-dänische, 1866. 1886 *454*
— d. deutsch-franz. 1874 f. *455*
— d. 30jährige, in Schwaben 1889 *539*
— d. letzte, d. Thiere 1758: s. Fauques *442*
— d. siebenjähr.; Sammelbd. folio 1 *424*
— — — folio 2. 3. *428f.*
— — folio 4. 5. *436. 443*
— — — folio 6 *446*
— — — quarto 1 *427*
— — — quarto 2—4 *432f.*
— — — quarto 5—8 *439f.*
— — — quarto 9 *445*
— u. Sieg 1895 f. *455*
Krieg, Cornel: Wanker 1896 *601*
Kriege, Wilh.: Simultanschule 1906 *42*
Kriegk, Gg. L.: Frankf. Bürgerzw. 1862 *525*
— Geschichte v. Frankf. 1871 *525*
Kriegsdienstordnung, allg. 1824 f., 58 *386*
Kriegsdienstpflicht *386. 390*
Kriegsdienstreglement, standh. 1815 *391*
Kriegs-Flotte *395*
Geschichte *388*
Gesetze *393*
Kunst *390*
Kriegslasten u. Schaden, über 1800 *381*
Kriegsrecht *295f. 393*
Kriegsrelationen, französische 1758 *438*
— österreichische v. 1757 *436*
— — v. 1758, 59 *441. 442*

(Kriegsrelationen) österr., v. 5. Dez. 1761 *446*
— preussische v. 1757 *435. 436*
— — v. 1758 *441*
— — v. 1759 *442*
— — v. 1760 *445*
— — v. 1762 *446*
— russische v. 1757 *436*
— — 1758 *441*
— — 1759 *444*
Kriegsschäden *379*
Kriegsschule in Württemberg 1820 *393*
Kriegstheater, jetziges 1759 f. *424*
Kriegstötter, J.: Flurzwang 1850 *626*
Kriegsverfassung d. D. Bundes 1842 *387*
Kriegsverordnungen, d. Schwb. K. 1737 *386*
Kriegswesen *386. 697*
Kries, K. G.: Armenpflege 1863 *339*
Kriminalgesetzbuch f. Basel 1821 *140*
— f. Braunschweig 1840 *181*
— f. Sachsen 1838 *183*
Krisis d. Zollvereins 1862 *649*
Kritik d. Flugschr.: Beleuchtung 1838 *68*
— — — Würdigung 1817 *260*
— d. Quintessenz 1878 *328*
— d. Verfassungsentwurfs 1817 *260*
Kritz, P. A.: s. Russel, John 1825 *267*
Kritz, W. Th.: sächs. Strafprozessr. 1857 *183*
Krockenberger, H.: Platos Behd. 1902 *336*
Kröger, J. C.: ü. Gewerbeschulen 1832 *52*
— Waisenfrage 1852 *338*
(**Kröger**, M. E.:) Friedrich d. Gr. 1893 *489*
Krökel, Karl: Zolltarifsystem 1881 *649*
Krõner: s. Blätt. f. Gemeindeverw. 1893 *306*
— s. Gemeindezeitung 1894 f. *306*
Kröncke, Klaus: Abhandlungen 1812 f. *115*
— Aufhebung d. Zehnten 1831 *623*
Krohne, K.: gesetzl. Regelung 1875 *190*
Kromayer: Hodomoria Zinzend. 1742 *73*
— genaue Untersuchung 1742 *73*
Kronburg: Encyclopädie u. Meth. 1821 *113*
Krone u. Tiara 1838 *83*
Krüger, Em.: Ursprung d. Welf. 1899 *604*
Krüger, Paul: Gesch. d. Quellen 1888 *133*
Krünitz: s. Enzyklopädie, ökon. 1773 f. *27*
Krug, A. O.: Com. z. d. StGB. 1855 f. *183*
— Internationalrecht 1851 *143*
Krug, Leop.: Abriss d. n. Statistik 1804 *487*
Krug, W. T.: pol. u. jur. Schriften 1834 f. *116*
— auch e. Denkschrift 1819 *220*
— Entwurf ü. Pressfreiheit 1834 *22*
(—) Fürsten u. Völker 1816 *220*
— franz. Gesetze 1835 *22*
— Gregor VII. u. Gregor XVI. 1838 *83*
— Konfl. zw. geistl. u. weltl. Macht 1837 *81*
— Reprotestazion 1832 *221*
— Schriftstellerei 1823 *165*
— Universitätswesen 1819 *47*
Krumholz: Gesch. d. Dampfschiff. 1906 *658*
Kuchler, Balth.: Repraesentat. 1611 *511*
Kuckuck, Jul.: Uhrenindustrie 1906 *653*
Kudelka, Th.: landw. Genoss. 1899 *343*
Kudler, Jos.: Versuch 1834 *269*
Kudlich, Hans: Rückblicke 1873 *471*
Kübel, Fz. Ch.: s. Archiv, württ. 1858 f. *120*
— s. Gerichtsblatt 1868 f. *120*
— s. Stein, Erbrecht *159*
Kübel, H. Aug.: Dienstpflichten 1845 *307*
Kübel, R.: ü. e. Darst. d. Sittenl. 1889 *58*
Kübler, Fr.: Familiengalerie 1905 *507*
Küchler, Fr.: Verw. Gesetzgeb. 1875 *302*
Küchler, Fr. A.: Gesichtspunkte 1851 *299*
Kühlenthal: Gesch. d. Zehntens 1837 *623*
Kühlwetter, Ed.: s. Bessel, A. 1855 f. *661*
Kühne, H. A.: s. Cox, H. 1867 *268*
Kühne, J. Ch.: Rückbl. a. St. Jakob 1866 *190*
Kühne, W.: s. Wilmowski, Gust. v. 1906 *175*
Kühnemann, E.: Herders Leb. 1895 *581*
— Schiller 1905 *598*
Külb, Ph.: s. Aristoteles 1856 *31*
— s. Plinius d. Ae. 1842—77 *606*
Külz, Ludw.: Blätter u. Briefe 1906 *410*
Kümmerle, Gfr. F.: Anz. d. Grabschr. 1827 *538*
Kümmerlen: z. Gesch. d. Landw. 1905 *529*
Künssberg: Recht d. Deutsch. 1846 *135*
Künzel, H.: Leben v. R. Peel 1851 *550*
Künzelsau 529
Kürschner, Jos.: Atlas v. Württ. 1900 *504*
— s. Jahrbuch 1900—02 *695*
— s. Staatshandbuch 1888 ff. *456*
— s. Litteraturkalender 1891 f. *565*
— s. Konvers. Lex., Pierers 1889 f. *27*
— s. Reichstag 1903 *231*
— Lexikon d. D. Rechts 1900 *121*
Küsel, M.: les Misères 1674 *676*
Kugler (Bernh.) *588*
Kugler, B.: Hz. Christoph 1868 f. *510*
— Jubiläen d. Univ. Tübingen 1877 *50*
Kugler, F.: Handb. d. Kunstgesch. 1861 *673*
Kuhlenbeck, L.: s. Bismarck, Red. 1901 *570*
— Einführungsges. z. BGB. 1901 *150*
— Bürgerl. Gesetzb. 1903 f. *696*
Kuhn, Otto: Trennung d. Just. 1840 *144*
Kuhnle, der Fall 1894 *611*
— noch einmal d. Fall K. 1899 *612*
Kuhnle, Wilh.: 4 Jahre unsch. 1894 *611*
Kulemann, W.: Gewerk. Bew. 1900 *333*
— Zusammenschluss d. Lib. 1905 *272*
Kullen (Jhs.) *588*
Kulinick, M.: s. Roosevelt 1906 *412*
(**Kulpis**, J. G. v.:) gründl. Deduct. 1693 *204*
(—) wiederholte Imploration 1697 *513*
(—) s. Kriegsverordnungen 1737 *386*
Kultur, moderne 1. 1907 *678*
Kulturbilder aus Württ. 1886: s. Flach *506*
Kulturgeschichte: Allgemeines *407*
Altertum *416*
Deutschland *461*
Griechenland *416*
Mittelalter *418*
moderne *678*
neueste Zeit *450*
Rom *416. 418*
Württemberg *506*

Kulturkampf *99*
Kundmachung, engl. v. 24. 8. 1757 *431*
Kunitz, Chn. G.: Schicksal Zittau 1758 *439*
Kunowski, v.: Lehrgang 1906 *695*
Kunst in Württemberg *675*
Kunst, die. Monatshefte 1905 f. *673*
— auf d. Lande 1905 *674*
— d. Mittelalters 1855 f. *675*
Kunst- und Altertumsdenkmale Württ. 1889 f. *675*
Kunst-Denkmäler *676*
— Geschichte *673*
— Gewerbe *646*
Kunstmann, Frdr.: Grundzüge e. vergl. Kirchenrechts 1867 *63*
Kunst-Pflege *674*
— Philosophie *673*
Kunstwart, der 1905 f. *673*
Kuntze, G.: s. Katharina II. 1907 *558*
Kuntze, J. E.: s. Holzschuher R. v. 1863 f. *134*
— Lehre v. d. Inhaberpapieren 1857 *161*
— Wechselrecht 1862 *642*
Kuntze, Oskar: d. Sparen 1882 *352*
— Sparkassen u. Gde.finanzen 1882 *352*
Kuntzemüller, Otto: Ueberfüllg. 1889 *47*
Kunwald, Gfr.: Grundgedanken 1906 *290*
Kupferstiche *676*
Kurella, H.: d. n. Zolltarif 1902 *650*
— s. Lombroso 1902 *190*
Kurfürsten *201*
Kurfürstenratsprotokoll 1. 4. 1757 *429*
— Jan. u. Febr. 1763 *448*
Kurier, deutscher 1834–42 *25*
Kurlbaum, A. u. K.: s. Wilmowski *175*
Kurorte *612*
Kurrelmeyer, W.: s. Bibel 1904 *56*
Kurtz, F. S.: württ. Flachsbau 1843 *619*
Kurz (Hermann) *588*
Kurz, Herm.: ges. Werke 1874 *588*
— Briefwechsel 1885 *588*
— d. Schwaben 1842 *506*
Kurz, Isolde: Herm. Kurz 1906 *588*
Kurz, Otto: s. Godin, Fr. v. 1898 *289*
Kutschker, J.: d. gemisch. Ehen 1843 *158*
— Eherecht d. kath. Kirche 1856 f. *156*
Kuzmany, K: Lehrb. d. Kirchenr. 1856 *80*
— Handb. d. allg. Eherechts 1860 *156*
— Urkundenb. z. Kirchenr. 1856 *80*
Kylburg, Aug.: Handb. d. Forstges. 1873 *630*
Kyrburg: s. Bilse 1903 *392*

L.

(**Laaba**, Menr. v.:) Psychologisches 1874 *388*
Laband, P.: Antr. btr. Staatsger. Hof 1900 *293*
— Budgetrecht 1871 *360*
— s. D. Juristenzeitung 1900 f. *120*
— d. D. Kaisertum 1896 *228*
— Reform des Wahlrechts 1900 *289*
— Reichsstaatsrecht 1907 *228*
— (groß.) Staatsr. 1876 f., 88 f., 95, 1901 *227*
— (kleines) Staatsrecht 1883, 94 *227*
Laband, P.: Staatsrecht 1907: s. Rechtsw., syst. *696*
— Wandlungen d. Reichsverf. 1895 *227*
Laber, Hademar v.: Jagd 1850 *686*
Labouchère: Tageb. w. Belagerung 1871 *454*
Laboulaye, Ed.: Gesch. d. V. St. 1868 f. *411*
— Urteile ü. Bunsens Zeichen 1857 *57*
La Broche, d. Mordbrenner 1689 *513*
Labyrinth, angenehmes 1730 f. *419*
La Chapelle, Sev.: Etude 1887 *287*
— réforme électorale 1897 *289*
Lachenmaier, G.: Prinz Eugen 1888 *575*
Lacher, G. A.: Gemeinde-Ordnung 1869 *301*
— Ges. ü. Armenpflege 1869 *340*
Lacordaire, H.: d. heil. Stuhl 1838 *68*
Lacroix, Desiré: Marschälle Nap. 1898 *547*
(**Lacroix**, Paul:) s. Dufour, Pierre 1899 f. *610*
Lade, Chf.: s. Neckarzeitung 1831 *25*
(**Ladewig**, P.:) Verwalt. u. Einricht. 1905 *20*
Laferte, Vict.: Alexandre II. 1882 *558*
La Garde, A. de: Fêtes 1843 *453*
Lage d. Kleinhandels 1899 f. *651*
— d. niederen Personals 1901 *672*
— d. Schmiede 1906 *332*
— unglückliche, der Pfarramtsk. 1841 *106*
— Württembergs 1798 *518*
La Gueronnière: Politique nat. 1868 *124*
Laistner, J. Chn.: Zusatzartikel 1856 *40*
Laistner, Eug.: Lokalbahnfrage 1890 *672*
La Marmora: Etwas m. Licht 1873 *454*
Lamarque, J.: Colonies pénit. 1863 *189*
Lamartine, A:: z. soz. Frage 1851 *328*
— Geschichte d. franz. Rev. 1849 *547*
— Histoire de la Revolution 1849 *547*
Lamberg, v.: Entw. z. Gerichtsv. 1821 *180*
Lambert, A.: Altstuttg. Baukunst 1906 *525*
Lamberty, G. de: Mémoires 1724 f. *419*
Lambrecht: Alexander 1881 *686*
Lamennais, Frç.: Worte e. Gläub. 1834 *293*
Lamerville: Observations 1786 *620*
Lameth, A.: Gesch. d. const. Vers. 1830 *547*
Lammfromm: Gesetz. betr. Verjährungsfrist 1855 *166*
Lamoignon-Malesherbes: s. Malesherbes
(**Lamotte**, L. A.:) Schreiben e. Wirtemb. a. s. Mitbürger 1794 *393*
Lamparter, G.: Beitr. z. Gesch. 1876 *537*
— zu Platons Phaedon 1884 *31*
Lamprecht, K.: Deutsche Gesch. 1894 f. *461*
Lancizolle: Uebers. d. Reichsst. 1830 *209*
Landarbeiter *334*
Landau, G.: die Territorien 1854 *209*
— materiellen Zustände 1852 *331*
Landau, L.: s. Roosevelt 1906 *412*
Landauer, F.: Ges., betr. Pfarrg. 1890 *107*
Landbau i. Preuss. u. was ihm fehlt 1853 *617*
Landbeschreibung v. Spanien 1700 *560*
Landbevölkerung *330*
Landbote, württembergischer 1831–38 *25*
Landdragoner *386*
Landenberger, A.: Lebensbilder 1904 *566*
L(**ander**, Ph. B.:) Mutterhaus 1857 *339*

Landesanstalten, die bayr. öffentl. 1899 *353*
Landesgewerbemuseum i. Stuttg. 1896 *535*
Landesgrundverfassung 1765 *245*
Landesintelligenzblatt, württ. 1838—49 *25*
Landeskultur *615*
Landeskunde *397*
Landesordnungen, Württemb. 1567, 85, 1621, 61, 1735 *305*
Landesrepräsentanten, Württemb. 1801 *255*
Landessynode, württ. *85. 88*
Landessynode, d. erste württemb. 1874 *88*
Landesvermessung *399*
Landesversammlung d. Zentrums-Partei 1903 *272*
Landfrieden *194*
Landgespräche ü. d. Erzb. v. Köln 1838 *83*
Landkarten *399*
Landmann, R. v.: amtl. Erheb. 1904 *344*
-- Kommentar z. Gew.O. 1903, 07 *640*
— Gewerbeordnung 1897 f. *640*
Landmess- u. Eichordnungen 1669 *356*
Landmiliz *386. 392*
Landmiliz; e. Baurengespräch 1794 *393*
Landrecht, allgem. f. Preuss. 1804 *152*
- f. Baden 1814 *150*
— d. Badische 1891 *150*
— (württemb.) 1554, 67, 85, 91, 1609, 26, 1716, 1814, 1888 *153*
Landsberg, E.: s. Stintzing: Gesch. der D. Rechtswiss. 1884, 98 *135*
Landsberg, Hans: s. Herzen, A. (1905) *558*
Landstände: Allgemeines *283*
Baden *232. 697*
Bayern *235*
Braunschweig *236*
Disziplin *292*
Elsass-Lothringen *237*
England *267*
Frankreich *272*
Geschäftsgang *290. 697*
Hessen *238. 697*
Mecklenburg *239*
Oesterreich *268*
Preussen *241*
Sachsen *243. 697*
Unverletzlichkeit *292*
Württemberg *245*
bis 1795 *249*
bis 1805 *252*
bis 1819 *256*
seit 1820 *262*
Landstände, d. badischen 1907 *697*
- deutsche 1817 *285*
-- an die, Württembergs 1796 *253*
Landstreicher *311*
Landtag, Badische 1842 *233*
ü. d. bevorstehenden 1796 *252*
— Mecklenburgische 1804 *239*
— vergebliche 1833 *264*
— i. Hzgt. Würtemberg 1797 *252*
— an d. Wirtembergischen 1799 *105*
Landtagsabschied v. 1739 *245*
Landtagsakten v. Sachsen 1833 f. *243*
Landtagsalmanach, badischer 1887 *233*
-- bayerischer 1887 *235*
-- sächsischer 1887 *244*
— württembergischer 1895 *265*
Landtagsblatt Baden 1831 *233*
Landtagsmitteilungen (Sachsen) *243*
Landtagsnebenrecess 1772 *246*
Landtagsordnung v. Sachsen 1874, 1904 *243. 697*
Landtagspredigten, zwei 1797 *251*
Landtagsverhandlungen:
Baden *232*
Bayern *235*
Braunschweig *236*
Elsass-Lothringen *237*
Hessen *238*
Oesterreich *268*
Preussen *241*
Sachsen Kgr. *243*
Sachsen-Weimar *245*
Württemberg *252. 256. 262*
Landtagswahlgesetz f. Baden 1905 *232*
— — Württemberg 1906 *246*
Landtagszeitung, Baden 1833 f., 43 f. *233*
Landwirtschaft: Ablösung *622*
Allgemeines *615*
Arbeiter *334*
Gebäude *627*
Genossenschaften *343*
Geräte *627*
Geschichte *615*
Kammern *626*
Kredit *350*
Lastenablösung *622*
Politik *622*
Schulen *48. 52*
Standesvertretung *626*
Systeme *616*
Unternehmer *622*
Zölle *649*
Landwirtschaft i. Württemberg 1902 *618*
Landwirtschaftskalender 1770—79 *615*
Lanfrey, P.: pol. Gesch. d. Päpste 1872 *67*
Lang (Heinr., Karl Heinr., Matth.) *588*
Lang, Ans.: Gesch. Neresheim 1839 *531*
(**Lang**, Fr. L.:) Beitrag z. Beleuchtg. 1817 *260*
— s. Bürger, der 1821, 22 *25*
— ü. d. Steuerverfassung 1817 *259*
-- Vortrag 1816 *258*
Lang, Hans: Entw. d. Bevölk. 1903 *502*
Lang, Hier.: Handb. d. PersonenR. 1881 *155*
-- Handb. d. Sachenrechts 1876 f., 93 *154*
— moderne Schlagwörter 1902 *118*
- Veränderungen uns. Privatr. 1899 f. *155*
Lang, J. J.: Samml. württ. Kirchenq. 1836 *85*
Lang, Karl: Götz v. Berlichingen 1825 *569*
— Franz v. Sickingen 1825 *599*
Lang, Karl v.: hist. Entwickl. 1793 *365*
— hist. Prüfung 1796 *284*
— Memoiren 1842 *588*

Lang, Karl v.: Tabellen 1798 *209*
— Unterm Krummstab 1828 *210*
Lang, Lor.: s. (Ströbele, Urb.) 1832 *88*
Lang, Paul: Schiller u. Schwaben 1885 *598*
Lang, W. H.: Klagen u. Trost 1758 *442*
Lang, Wilh.: Deutsche Partei 1891 *272*
— Gf. Reinhard 1896 *595*
— v. u. aus Schwaben 1885–90 *497*
— David Fr. Strauss 1874 *601*
(**Langbehn**, J.:) Rembrandt a. Erz. 1890 *36*
Lange, Ch. P.: d. Geburtsf. Friedr. 1758 *437*
Lange, Fr. A.: Arbeiterfrage 1894 *331*
Geschichte d. Materialismus 1882 *32*
Lange, H. A.: ausf. Abhandlg. 1776 *359*
Lange, Joach.: Lebenslauf 1744 *73*
Lange, J. P.: Neugest. d. Verhält. 1848 *98*
— Krieg u. Sieg 1869 *297*
(**Lange**, Sam. G.:) wundersch. Hist. 1747 *74*
Langen, v.: Beiträge z. Gesch. 1821 *532*
Langen, Alb.: s. März 1907 *695*
Langen, J.: Döllinger 1899 *574*
Langenargen *529*
Langermann, J. L.: Polemographia 1667 *464*
Langenn, F. A. v.: Moritz z. Sachs. 1841 *491*
Langenstein, Hugo v.: Martina 1856 *686*
Langethal: Gesch. d. Landw. 1851 f. *615*
Langfeldt, Ernst: Kritik 1839 *186*
Langhans, Paul: Karte d. Afrikanderaufst. 1901 *410*
— s. Armeeatlas 1899 *390*
— s. Staatsbürgeratlas 1896 *227*
Langmantel, V.: s. Schiltberger, H. 1885 *413*
— s. Schmidel, Ulr. 1889 *412*
Langsdorff: Beantwort. d. Frage 1817 *645*
Langwerth, E. v.: Kreisverfass. 1896 *205*
Lanis, J. J.: De modo studendi 1800 *144*
Lanz, Karl: s. Muntaner 1844 *560*
— s. Staatspapiere 1845 *420*
Lanzac, A.: d. n. Ausmünzung 1871 *348*
Lapide, Hippol. a.: s. Chemnitz, Bogisl. *200*
Lappenberg, J. M.: s. Fleming, P. 1863 *682*
— — 1865 *688*
— Gesch. v. England 1834 f. *549*
— s. Lauremberg, Joh. 1861 *688*
La Rocheterie, M. de: M. Antoin. 1893 *545*
(**Las Cases**, Eman. A. D.:) Atlas 1826–31 *699*
— Denkwürdigkeiten 1823 f. *546*
Lasker *588*
Laspeyres, Ernst A. Th.: Geschichte und Verfassung 1840 *84*
Lass, Ldw.: Einrichtg. u. Wirkung 1900 *355*
Lassalle, Ferd.: Gesamtwerke 1899 f. *588*
Lassaulx, F.: s. Civilgesetzb. 1803 f. *138*
Lassberg, F. Frh. v.: Schwabensp. 1840 *136*
— ü. d. dringenden Bedürfnisse 1830 *39*
Lasson, Gg.: s. Hegel 1905 *32*
Lasswitz, Kurd: Fechner 1896 *575*
Lasten, bäuerliche *622*
Lasteyrie, C. P.: Geschichte 1804 f. *620*
Lateinisch *680*
Laterne, die 1848, 49 *25*
La Torre, de: Mémoires 1721 f. *421*
Latour, Jos. J.: s. Imbart-Latour *70*
Laub, Jos.: Gesch. d. 5 Donaust. 1894 *208*
— Kriegerheimkehr 1906 *522*
Laube, Heinr.: Gesch. d. D. Lit. 1839 f. *684*
— Görres und Athanasius 1838 *83*
— erstes D. Parlament 1849 *470*
Lauffer, Frdr.: Hie gut Württemb. 1905 *506*
Lauk, J. J.: Ges. Gewährleistg. btr. 1859 *164*
— s. Seuffert, Joh. A. 1853–58 *170*
Lauremberg, J.: Scherzgedichte 1861 *688*
Laupheim *529*
Laurent, Fr.: Van Espen 1860 *575*
— Etudes sur l'histoire 1861—70 *487*
— histoire du droit d. g. 1855 f. *294*
Lauser, Lilli: s. (Major des Planches) Crispi 1894 *570*
Lautenschlager, Karl: s. Secretär 1860 *121*
— Vorschr. f. Kraftfahrz. 1906 *656*
Lauterbach, E.: Staats- u. Kommunalbestg. 1906 *366*
Lauterbach, Ul. Th.: s. Lauterbach, Wfg. A. 1714 *134*
Lauterbach, Wolfg. A.: Collegium theor.-pract. 1713 f. *134*
— s. Consilia Tub. 1731 f. *131*
— Disputationes juridicae 1694 *119*
Lauterer, Jos.: Japan 1904 *414*
Laux Max: Erzieh. z. Staatsbürg. 1902 *36*
Lavater, J. K.: freymüth. Briefe 1800 f. *559*
— physiognom. Fragmente 1775 f. *609*
Lavergne-Peguilhen, M. v.: konservat. Sociallehre 1868 f. *124*
Laves, T.: Entwicklg. d. Brennerei 1888 *375*
Lawrence, W. B.: Commentaire 1868 f. *294*
Lazarus, Mor.: s. Twesten, K. 1872 *409*
Lea, H. Ch.: Gesch. d. Inquisit. 1905 *109*
Lebbin, G.: Nahrungsmittelr. 1907 *697*
Leben Annae v. Großbrit. 1709 *550*
— Bismarcks 1894 *570*
— u. Charakter d. Grf. Brühl 1760 *572*
— „ „ „ Gräfin Brühl 1763 *572*
— d. O. Cromwell 1710 *549*
— d. heil. Elisabeth 1868 *687*
— u. Charakter Hofackers 1793 *582*
— Martin Luthers 1717 *590*
— d. Cardinals Radzielowski 1737 *556*
— Schillers 1850 *597*
— Stanislai I. 1737 *556*
— u. Thaten Balsamos 1791 *316*
— Ludw. Uhlands 1874 602
— J. H. v. Wessenbergs 1860 *605*
Lebensabriss Friedr. v. Württ. 1816 *518*
Lebensbeschreibungen *563*
Lebensbeschreibung Osianders 1795 *594*
Lebensbilder a. d. Befreiungskr. 1841 *479*
Lebensgeschichte, merkwürdige 1795 *586*
Lebenslauff u. Ende d. Süß 1738 *514*
Lebensmittelpolizei *313. 697*
Lebensversicherung *351*
Lebon, André: Staatsrecht 1886 *267*
Lebrecht, A.: Rechtsverh. d. Adels 1906 *282*
Lebrecht, L.: Ges., betr. Gewährl. 1890 *164*

Lebrecht, I.: rechtliche Stellung 1861 *338*
Lebret A.: s. Philipps, R. 1826 *606*
— Strafrechtspflege 1857 *185*
Le Bret, J. F.: Gesch. v. Italien 1778 f. *551*
— — 1787 f. *551*
— Gesch. d. Bulle in coena 1769 f. *96*
— Magazin z. Gebrauch 1771 f. *420*
— de missione 1799 *567*
— de orig. et viciss. 1790, 91 *86*
— Staatsgesch. v. Venedig 1769 *552*
Lebrun: milit. Erinnerungen 1896 *454*
Lechler, Karl: die Confessionen 1877 *59*
Lechler, P.: Aufgb. d. Landeskirch. 1904 *109*
— s. Beiträge, zwei, z. Ref. 1902 *340*
— z. Fortbildung d. Armenpflege 1902 *340*
— s. Schäffle, n. Beiträge 1897 *334*
— s. Schäffle, Wohnungsfrage 1900 *334*
— Wohlfahrtseinricht. 1893 *340*
— Wohnungsfrage 1901 334
Ledderhose, K. W.: kl. Schrift. 1787 f. *482*
Ledebur, W. v.: Noth d. Handw.St. 1854 *645*
Ledru-Rollin, Verfall Englands 1850 *550*
Leeb, H.: Einnahme v. Ulm 1882 *539*
Leffler, Swen P.: s. Geijer 1832 f. *543*
Legoyt, A.: France et l'étranger 1865 *357*
Lehenrecht *161*
Lehmann, Aug.: sprachl. Sünden 1882 *685*
Lehmann, Chf.: Chronica Speyer 1662 *533*
— de pace rel. Acta publica 1707 f. *65*
Lehmann, E. E. s. Carnegie 1903 *638*
Lehmann, Emil: s. Martin, Th. 1876 f. *550*
— s. Orleans, Louis Philipp v. 1870 *333*
Lehmann, G.: Erh. d. Ueberg.-Abg. 1900 *374*
— Körperverlitzg. u. Tödtung. 1869 *160*
Lehmann, H.: HandelsR. 1901 *643*
— D. Rechtsgeschichte 1901 *135*
Lehmann, Joh. H.: Einl. z. d. Augsp. Conf. 1730 *65*
Lehmann, Max: Frh. vom Stein 1902 f. *600*
Lehmkuhl, Aug.: D. Bürgerl. GB. 1899 *150*
Lehr, Fr. v.: s. Hof- u. Staatskal. 1811 *500*
Lehranstalt, Württ., l. Hohenh. 1838, 42 *48*
Lehre, fest gegründete 1752 *76*
— von den Landständen 1841 *286*
— d. hermesischen 1837 *68*
Lehrer *39. 43*
Lehrerheim, 1903 f. *42*
Lehrfreiheit *47. 695*
Lehrgebäude, französisches 1757 *434*
— österreichsächsisches 1757 *434*
— preußisches 1757 *434*
Lehrplan f. württ. Volkssch. 1907 *695*
Lehzen, W.: Hann. Staatshaush. 1853 f. *360*
Leibbrand, Karl: s. Adam, A. E. 1893 *535*
— Denkschrift ü. d. Anlage e. E. 1885 *667*
— König Karls-Brücke 1895 *656*
— Basaltwerk Urach 1889 *540*
— Verwend. v. Dampfstrassenw. 1890 *656*
Leibbrand, Karl A.: Missionen 1851 *111*
— Anstalten u. Vereine 1869 *341*
Leibeigenschaft *625*
Leibniz *588*
Leibniz, Gfr. W.: s. Access. hist. 1698 *463*
(—) Codex juris gent. 1693 *294*
— Meditationes de initiis 1739 *491*
— s. Wechselschriften 1695 *204*
Leibrenten *351*
Leichenrede auf d. Grabhügel 1842 *24*
Leichenverbrennung *313*
Leichpredigt und Trostpredigt 1700 *587*
Leichpredigten, sechs christliche 1675 *512*
— sieben christliche 1699 *699*
— vier christliche 1697 *586*
— zwey christliche 1699 *576*
Leichtlen: Schwab. unter d. Röm. 1825 *508*
Leihhäuser *351*
Leiningen, Grafen *588*
Leins, Chn. F.: Architekturbild 1877 *538*
— Beitrag z. Kenntn. 1864 *675*
— Hoflager u. Landsitze 1889 *675*
Leipart, Th.: z. Lage d. Arb. 1900 *332*
Leipheimer, M.: Ges. v. 1. Juli 1849 1866 *265*
Leipzig *529*
Leist, Alex.: Untersuchungen 1904 *316*
— Vereinsherrschaft 1899 *316*
Leist, B. W.: das erl. Eingreifen 1855 *164*
Leist, Just. Ch.: Lehrb. d. Staatsr. 1803 *201*
Leitenberger, H.: Darstellung 1837 *379*
Lelut: Memoire s. deportation 1853 *188*
Leman, C. K.: Oeffentlichkeit 1842 *182*
Lembke, Fr. W.: Gesch. v. Spanien 1831 *560*
Lempp: Wirthschaftsabgabenges. 1842 *375*
Lendenfeld, Rob. v.: a. d. Alpen 1896 *559*
Lengerke, A. v.: ländl. Arbeiterfr. 1849 *334*
— s. Konversationslexikon 1837 f. *616*
Lenning: s. Handb. d. Freim. 1900 *316*
Lentilius, Ro.: Beschr. d. Sauerbr. 1725 *526*
Lentner, Ferd.: Recht im Kriege 1880 *295*
Lenz, G.: s. Handbuch d. Deutscht. *462*
Lenz, J.: H. Wirtemberg (Karte) 1781 *502*
Lenz, Max: Gesch. Bismarcks 1902 *571*
— s. Gedächtnis Bismarcks 1899 *571*
Leo X.: s. Bulla contra err. Lutheri 1524 *590*
Leo, Erich: Schlacht b. Nördl. 1900 *467*
Leo, H.: Gesch. d. ital. Staaten 1829 f. *551*
— die Hegelingen 1838 *581*
— Sendschreiben an J. Görres 1838 *83*
— Territorien 1865 f. *209*
— Vorles. ü. Gesch. d. Jüd. Staats 1828 *54*
— — — d. D. Volkes 1854 f. *461*
Leonberg *529*
Leonhardi, Herm. K. v.: s. Krauss, Karl Chn. F. 1843 *403*
Leonhardt, Adf.: Errichtung 1865 *644*
— Civilprozessverfahren 1861 *170*
— Justizgesetzgeb. d. Hannover 1859 f. *128*
— Lehre von d. Berufung 1855 *168*
— Zur Reform 1865 *168*
Leonhardt, K.: Erheb. d. Volkssch. 1848 *40*
Leoni, A.: Oeffentl. Recht 1892 f. *237*
— Staatsrecht 1883 *237*
Leopold II: Gesetze u. Verfass. 1791 f. *129*
Leopoldt, J. G.: Einl. z. Landw. 1759 *616*

Leopold Eberh. v. Württ.-Mömp. Hz.: Réponses 1707 *484*
— kurtze u. gründl. Vorstellung 1714 *484*
Lepelletier de la Sarthe: Système pénitentiaire 1857 *189*
L(epplicher): s. Andreae, Joh. V. 1793 *524*
Lepsius (R.) *588*
Lerchenfeld, Gust. v.: Freibriefe 1853 *233*
— Geschichte Bayerns 1854 *477*
Lersner, A. A. v.: Chron. v. Frankf. 1706 *525*
Le Sage: Atlas historique 1826 f. *696*
Lesse, Th.: Verhdl. btr. Schuldhaft 1868 *172*
Lessing *588*
Leti, Greg.: s. Leben Cromwells 1710 *549*
Lette, W. Ad.: Ges.geb. ü. Benützg. 1850 *634*
— Landeskultur-Gesetzgeb. 1853 f. *617*
— Reform d. Kreisordnung 1868 *303*
— Reorganisation 1868 *303*
— Vertheil. d. Grundeigent. 1858 *345*
Lettre sur l'affaire de Liège 1790 *553*
— de Charles VI. 1760 *445*
— d'un Hanovrien 1758 *440*
— écrite de Königgrätz 1757 *434*
— de Louis XIV. 1733 *545*
— sur le Mémoire raisonné 1756 *427*
— de Monsieur ×××× 4. 10. 1756 *425*
— à Ponickau 1756 *425*
— d'un Voiageur à milord 1758 *441*
— d'un Vojageur à un de ses amis 1759 *442*
Lettres d'un Officier prussien 1757 *434*
— d'un Particulier 1757 *428. 430*
— Virtembergoises 1766 *516*
Letzel, C.: s. Telschow 1900 *350*
Leube, W.: Best. ü. Zurechn. 1836, 38 *184*
Leuchs, Joh. K.: Gewerbefreiheit 1827 *645*
Leucht, Chn. L.: s. Staatskanzlei 1697 f. *196*
Leuchtweis s. Nationalökonom 2. 3. *320*
Leue, Frdr. G.: Anklage-Prozess 1840 *176*
— Ideen 1861 *177*
— das D. Schöffen-Gericht 1847 *176*
Leuss, H.: gekr. Sanguiniker 1906 *405*
— aus d. Zuchthause 1903 *190*
Leuthold, Karl E.: Staatsrecht 1884 *243*
— Verwaltungsrecht 1878 *305*
— Wasserrecht 1892 *634*
Leutkirch *529*
Leutrum v. Ertingen, Gerh. Gf. v.: Frauenkirche 1891 *540*
— Geschichte d. H. Leutrum 1893 *588*
— Wort an d. Ritterschaft 1904 *265*
— Sein oder Nichtsein 1905 *265*
Leutwein, Theod.: 11 J. Gouvern. 1906 *410*
Leuze, Alfred.: s. Mager E. 1889 *591*
Le Vassor, M.: Histoire de Louis XIII. 1750 f. *545*
Levita, Jul.: Process Doineau 1857 *133*
Levita, Karl: Recht d. Nothwehr 1856 *187*
— Volksvertretung 1850 *286*
Levy, M.: s. Wilmowski, G. v. 1878. 1880 *169*
Lewis, W.: Recht d. Fam.fid.comm. 1868 *162*
Lex Salica 1850 *136*
Lexer, Matth.: s. Grimms Wörterb. *683*
Lexer, Matth.: s. Tucher, Endres 1862 *531*
Lexikon, geogr.stat.top. v. Bay. 1797 f. *476*
— — v. Franken 1799 f. 481
— — v. Obersachsen 1800 f. *490*
— — v. Schwaben 1791 f. 1800 f. *499*
— v. Württemberg 1833 *499*
— neuverm. (Basler) 1726 f. *27*
Lexis, W.: Gewerkvereine 1879 *333*
— s. Handb. d. pol. Oek. *323*
— s. Ref. d. höh. Schulwes. 1902 *44*
Leydhecker, L.: d. Zölle 1877 *368*
(Leypold, Dan. F.:) Bemerkung. 1815 *257*
— s. Beleucht. m. Flugschr. 1815 *257*
— Justizgewalt 1792 *204*
L'Homme de Courb., R. de: Grndz. 1882 *390*
L'Houet, A.: zur Psychologie 1905 *330*
Liberalismus, d. extreme 1881 *271*
— auf d. Landtage 1834 *239*
Lichnowsky *567*
Lichtenberg, Gg. Chf.: ausgew. Schrift. 1893 *588*
Lichtenstein *529*
Lichtenstein, Fz.: s. Lindener, M. 1883 *688*
Lichtenstern *529*
Liebenstein, L. A. F. v.: Rede 1815 *233*
Liebenzell *529*
Lieber, Fz.: ü. Freih.: s. Mittermaier 1849 *267*
Lieber, M.: Clemens A. Erzbisch. 1838 *82*
— Gefangennehm. d. Erzbisch. 1837 f. *81*
— i. S. d. Oberrhein. Kirchenprov. 1853 *90*
Liebert, E. v.: Entwickelung 1906 *330*
Liebetreu, C. F.: s. Lolme 1848 *267*
Liebmann, J.: s. Hergenhahn, Th. 1895 *342*
Liebmann, O.: Staatsrecht 1884 *243*
Liechtenstern, J. M.: Erinnrg. 1820 *399*
— Grundlinien e. Statistik 1817 *554*
— Handbuch 1819 f. *397*
Lied, neues, d. Schartenmaiers 1845 *603*
Lieder, ital., d. Hohenst. Hofes 1843 *694*
Liederbuch, das Ambraser 1845 *688*
Liederhandschrift, d. Heidlbg. 1844 *687*
— d. Weingartner 1843 *687*
Liernur, Charl. T.: Verunreinig. 1878 *635*
Liesching, S. G.: s. Beob. dtsch. 1822 f. *695*
(—) z. Orientirung 1845 *603*
(—) Fr. Vischer u. christl. Kirche 1845 *603*
Liesching, T.: z. Gesch. d. Verf.Ref. 1906 *265*
Liese, Ed.: ü. öff. Versorgung 1848 *339*
Liesegang, E.: s. Bl. f. Volksbibl. 1904 f. *20*
— s. Treitschke, Heinr. v. 1897 *468*
— s. Treitschke, Heinr. v. 1896 *601*
Liguori *58*
Likawetz-Oberhauser: Staatssch. 1850 *382*
Lilienthal, K. v.: Strafprozessr. 1901 *179*
Liman, Paul: Bismarck n. Entlass. 1901 *571*
— d. preuss. Strafprozeß 1859 *182*
Limes *508*
Limnaeus: Jus publicum 1666 f. *200*
Linck, J. E.: de jure dom. Durlac. 1759 *475*
Lincker & Lutzenwick, Ph. W. A. v.: Schreib. v. 18. 7. 1757 *431*

Lindach *529*
Lindau *529*
Lindau, A. F.: s. Philostratus 1832 *674*
Lindau, M. B.: L. Cranach 1883 *573*
Lindau, Wilh. A.: s. Sismondi 1835 *418*
Linde, Just. T. B. v.: ü. gemeinn. Anordnungen 1863 *225*
— s. Archiv f. öffentl. Recht 1855—61 *119*
— Berichtig. conf. Mißverständ. 1846 *59*
— Betracht. ü. einige Fragen 1854 *225*
(—) Betracht. ü. d. wicht. Frag. 1850 *224*
— — ü. Selbständigkeit 1855 *99*
— Gleichberecht. d. Augsb. Conf. 1853 *99*
— d. D. Postrecht 1857, 58 *660*
— Staatskirche 1845 *98*
— Deutschl. Stellung 1855 *225*
— Zeitschr. f. Zivilr. u. Prozeß 1829 f. *120*
Lindelof: Recht d. Austrägalger. 1838 *222*
Lindemann, H.: Arbeiterpolitik 1904 *300*
— kommunale Arbeiterpolitik 1905 *300*
— neue Gemeindeordnung 1903 *697*
— d. D. Städteverwaltung 1901, 06 *300*
— Steuern und Gebühren 1906 *300*
kommunale Wahlrecht 1905 *300*
Linden (Frhr. v., Minister) *521*
Lindenbaum, d. s. Schmuck. ber. 1742 *586*
Lindenberg, P.: s. Dohme 1901 *574*
Lindener: Rastbüchl. u. Katzipori 1883 *688*
Lindenmeyer, Jul.: s. Beck, Joh. T. 1870 *99*
Lindenspür (W. F.) *588*
Lindes, W.: Mahlsteuerdefraud. 1853 *374*
Lindgren: Grundbegr. d. Staatsr. 1869 *124*
Lindner, Fz.: Erläuterungen 1901 *301*
Lindner, Fr. L.: s. Annal., all. pol. 1828 *118*
s. Bailleul, J. Ch. 1819 *546*
s. Chevalier, Mich. 1838 *657*
s. Julien, Stanisl. 1837 *621*
s. Korsinsky, B. 1833 *499*
(—) Manuskript a. Süd-Deutschl. 1820 *220*
Lindner, Th.: Deutsche Gesch. 1890 f. *464*
— Geschichtsphilosophie 1904 *403*
— Krieg gg. Frankreich 1895 *455*
Lingard, J.: Gesch. v. England 1827 f. *549*
Lingg, Max: Civilehe 1870 *157*
Linguet: Mémoires s. la bastille 1783 *545*
Linschmann, H.: Reichsfinanzr. 1906 *367*
Linsenmann, Fz. X.: Denkschr. ü. Männer-Orden 1892 *102*
— Konr. Summenhart 1877 *601*
Lippe *239*
Lippert, Jul.: Sozialgesch. 1899 *556*
Lipps: z. Frage d. konf. Volkssch. 1904 *42*
Lips, Alex.: d. D. Zoll-Verein 1837 *356*
Lirer, Thom.: schwäb. Gesch. 1761 *498*
Lisco, Herm.: D. Vereins-Gesetze 1881 *315*
Lissa ce 22. Juin 1757 *434*
List (Friedrich) *589*
List, Fr. Sammelband 1821 *589*
— Eisenbahnapostel 1905 *589*
— Vorläufer 1877 *589*
List, Fr.: ges. Schriften 1850 *589*
List, Fr.: Aktenstücke u. Reflexion. 1821 *589*
— gg. d. Aufsatz: einige Worte 1821 *589*
— Denkschrift Justizmord betr. 1823 *589*
— internat. Handel 1841, 83 *322*
— System d. Gemeinde-Wirtsch. 1817 *384*
— nat. System 1841, 83 *647*
— Vertheidigungs-Rede 1821 *589*
s. Zollvereinsblatt 1843 f. *647*
Liste der Generals 1757 *436*
Liszt, Fz. v.: Lehrbuch d. Strafr. 1884 *178*
— Strafrecht u. Proz.: s. Rechtsw. 1907 *696*
— Völkerrecht 1898, 1904 *296*
Literae Corporis Evangel. 9. 1. 1723 *486*
— — 5. 5. u. 18. 6. 1755 *80*
— procerum Europae 1712 *198*
Literatur *686*
Literatur, deutsche, u. bayer. Unter.Wesen 1849 *26*
Literaturkalender, deutscher 1891 f. *565*
Lith, J. W. v. d.: Abh. v. Steuern 1766 *365*
Lithographie *26*
Litthauer, F.: Handelsgesetzbuch 1905 *643*
— Samml. kleinerer Reichsges. 1872 *128*
Littrow: Handb. z. Umrechnung 1870 *614*
— ü. Lebensversicherungen 1832 *351*
— Wunder d. Himmels 1837 *607*
Liturgik *110*
Livingston, Ed.: Gesetzbuch 1838 *188*
Livius, T.: röm. Geschichte 1827 f. *417*
Livland *558*
Livre noir: s. schwarzes Buch 1838 *78*
Llorente, Joh. A.: Gesch. d. span. Inquisit. 1819—22 *109*
Lloyd, H. E.: Darstell. Hamburg 1814 *526*
Alexander I. 1826 *558*
Lobe, Adf.: Plaudereien 1900 *150*
Lobenhofer, K.: s. Renz, Wilh. Th. 1876 *541*
Locré: Legislation civile 1827 f. *138*
Loe, Walter v.: Erinnerungen 1906 *449*
Loebe, Ernst: Handb. d. Etatw. 1884 *361*
Staatshaushalt 1889, 1906 *361*
Loebe, W.: landwirtsch. Lehranst. 1849 *52*
Loebell: Preuss. Enteignungsg. 1884 *160*
Loebl, Emil: Kultur u. Presse 1903 *22*
Loeck, P.: Reichsstempelges. 1906 *367*
Löffelholz-Colberg, Frdr. v.: s. Gedenkbuch 1842 *537*
Löffler, Em.: Gesch. d. Fest. Ulm 1881 *539*
Ulmische Renaissance 1882 *539*
Löffler, K. G.: Lös. d. Umgeldsfr. 1898 *376*
Löher, Fz. v.: Archivlehre 1890 *561*
— Gesch. d. Deutschen i. Am. 1847 *411*
— s. Viana, Ant. de 1883 *694*
Löhlein, L.: Op. d. Korps Werder 1874 *455*
Löhmann, Frdr.: Handbuch 1829 *614*
Loen, J. M. v.: kl. Schriften 1751 f. *589*
Abb. d. Gf. Zinzendorff 1749 *72*
der Adel 1752 *281*
— Entwurf e. Staatskunst 1751 *122*
— freie Gedanken z. Verbess. 1752 *122*
der Soldat 1752 *390*
— Zweikämpfe 1751 *186*

Löning, Edg.: Haftung 1879 *277*
-- Gesch. d. D. Kirchenr. 1878 *62*
- Grundzüge d. Verf. 1906 *697*
s. Handb. d. pol. Oek. *323*
-- Repräsentativverf. 1899 *286*
— s. Staatswörterb., Bluntschlis 1872 f. *121*
- Zwangserziehung 1901 *339*
Lösche, Gg.: Gesch. d. Protest. 1902 *80*
Löw, L. v.: Gesch. d. Reichs-Verf. 1832 *193*
Löwe, E.: s. Mackower, H. 1900 *643*
Strafprozessordnung 1881, 98 *179*
Löwe, F.: Entwickl. d. Landstr. 1899 *656*
Löwe, J.: Was fehlt noch? 1848 *339*
Löwenstein, Fürsten *589*
-- Gesundbrunnen *529*
Löwenstein, O.: Vormundsch.O. 1876 *167*
(**Löwenstein**-Wertheim-Rosenberg, Konst. Prinz v.:) Betrachtung 1833 *283*
Löwenstimm, A.: Fanatismus 1899 *190*
Logander, L.: Wort f. Fremdwört. 1888 *685*
Logarithmen *614*
Logau, Fr. v.: Sinngedichte 1872 *688*
Loh, Chf. J. v.: s. Obrecht, U. 1673 *204*
Lohmann, K.: RGes. v. 1654 1893 *284*
Lohmann, Th.: Fabrikgesetzg. 1878 *331*
Lohmeyer, J.: s. Buch, goldenes 1899 *473*
Lohn-, Wohnungs-Verhältnisse 1901 *672*
Loi sur les élections 1891, 94 *288*
- sur la procédure civile 1837 *140*
Lok, Jak.: Gesetz, betr. Gebäude-Brandvers.-Anstalt 1853 *353*
— s. Roller, Gust. 1856 *305*
Lokalbahnen *671*
Lolme *589*
Lolme, Jean L. de: Constitution 1848 *267*
Lombroso: Ursach. d. Verbrech. 1902 *190*
Londorp, Mich. K., suppletus 1665 f. *194*
— Acta Publica 1668 f. *194*
Longner, Ign. v.: Beiträge z. Gesch. d. oberrh. Kirchenprov. 1863 *91*
— Darstellung d. Rechtsverh. 1840 *101*
— neueste Denkschrift 1844 *89*
Longus: Hirtengeschichten 1832 *681*
(**Lonovicz**): Josephinismus 1851 *79*
Loofs, Frdr.: s. Reischle, Max 1906 *595*
Loos, C.: Unmöglichkeit 1870 *191*
Loose, H.: s. Zeitung, südd. 1839—40 *25*
Loose, Wilh.: s. Tucher, A. 1877 *531*
Lorbeer, Jul.: Grenzlinien 1851 *23*
Lorck, K. B.: Handb. d. Gesch. 1882—83 *26*
Lorentzen, K., Londoner Traktat 1864 *492*
Lorenz, F. A.: Aphorismen 1869 *170*
Lorenz, H.: Beamtenbesold.-Titel 1894 *276*
Lorenz, Ottok.: Lehrb. d. Geneal. 1898 *563*
Papstwahl und Kaisertum 1874 *70*
— gg. Bismarcks Verkleinerer 1903 *472*
— Kaiser Wilhelm 1902 *472*
Lorey, T.: s. Handb. d. Oek. 1896 *323*
— Stammanalysen 1880 *630*
Losch, Herm.: Brotwucher 1901 *650*
- z. Eisenbahn- u. Steuerpol. 1901 *325*
-- Gegenwartsfragen 1901, 03 *325*
Losch, H.: Kinderarbeit in Württ. 1898 *334*
— Statist. d. Reichstg.-Wahlen 1898 *230*
Losungen, d. Württ. 1791 *162*
Lothringen *480*
Lotter, J. G.: de tabula Peut. 1760 *402*
Lotter, Karl: s. Bach, Max 1896 *535*
— bauliche Entwicklung 1890 *535*
— Stammbaum d. Lotter 1879 *589*
Lotterie *364*
Lotz, J. F. E.: Hdb. d. Staatswirt. 1821 f. *123*
— Rev. d. Nationalwirtschaftsl. 1811 f. *322*
Lotz, Walt.: Handelspol. d. D. R. 1900 *650*
- Ideen d. Handelspol. 1892 *649*
— Reform d. direkten Steuern 1898 *368*
— Technik d. Emissionsgesch. 1890 *349*
— Verkehrsentwicklung 1900 *655*
Lotze, Herm.: Gesch. d. Aesthetik 1868 *673*
Louis Philipp: Adr. a. d. fr. Volk 1835 *547*
Lowe, Jos.: England 1823 *548*
Loyola *102. 422*
Loyola, Ign. v.: Bekenntnisse 1902 *102*
Lubbock, J.: Entsteh. d. Zivilis. 1875 *408*
— Representation 1890 *288*
Lucae, Frdr.: Fürstensaal 1705 *564*
— Graffensaal 1702 *564*
- Europ. Helicon 1711 *46*
Lucanus, M. Annaeus: Pharsalia 1855 f. *681*
Lucas, Charl.: s. Livingston, Ed. 1838 *188*
Lucianus: Werke 1827 f. *681*
Luden, H.: Gesch. d. D. Volkes 1825 f. *463*
— Handb. d. Strafrechtes 1842 *176*
-- s. Nemesis 1814-18 *119*
-- Studium d. vaterl. Gesch. 1828 *403*
Ludewig, J. P. v.: Comm. rer. Hal. 1760 *526*
-- s. Geschichtskalender 1698 *487*
- de praerogativis 1719 *147*
— de Sueviae tribunali 1725 *206*
Ludlow, J. M.: arbeit. Klassen 1868 *331*
Ludolf de Such. (Suth.): de itin. 1851 *413*
Ludolf, Gg. M. v.: s. Corpus juris 1724 *216*
— de jure foeminarum 1711 *272*
— var. observationes 1730 f. *216*
— Symphorema *1731* f. *216*
Ludolf, H.: Schaubühne 1699—1731 *422*
Ludolph, rector: de itinere 1851 *413*
Ludwig XV., K. v. Frankr.: Lettre 1757 *429*
— Ordonnance 1759 *443*
Ludwig, z. Württ. Hz.: s. Begr., sum. 1582 *85*
Ludwig Ernst z. Braunschw.: s. Schlözer, A. L. 1786 *553*
Ludwig, Gust.: s. Euripides 1838 f. *681*
— s. Homerus 1853 *681*
— s. Horatius 1853 *681*
-- s. Pindar 1856 *682*
Ludwig, H.: s. Jan, H. L. v. 1888 *533*
Ludwig, T.: Reichsstände i. Elsaß 1898 *480*
Ludwig-Wolf: Einkom.St.Ges. 1900 *370*
— s. Fabrikgesetzgebung 1873 *331*
-- Gesetzg. ü. Wegebau 1892 *656*
Ludwigsburg *529*
(**Lübbe**): gründl. Bewährung 1731 *627*
Lübeck *529*

Lübke, Wilh.: bunte Blätter 1885 *675*
— Grundr. d. Kunstgesch. 1873 *673*
— s. Kugler, Fz. 1861 *673*
— mod. franz. Kunst 1872 *673*
— üb. Kunstpflege 1872 *674*
— Lebenserinnerungen 1891 *590*
Lüder, Aug. F.: s. Staatsanzeigen 1784 f. *553*
— s. Zustand d. Kolonie am Vorg. 1786 *410*
Lüder, Karl: Genf. Konvention 1876 *297*
Lüders, K.: s. Denksch. ü. Entw. 1891, 96 *52*
Lüders, Ludw.: welthist. Ansicht 1814 *452*
Lüdinghausen, F. v.: Organisat. 1867 *390*
Lühe, von der *590*
Lünig, J. C: Bibliotheca deduct. 1745 *112*
— s. Codex dipl. Germaniae 1732 f. *197*
— — — — Italiae 1725 *551*
— Collectio nova 1730 *280*
— Corpus juris feudalis 1727 *161*
— s. Grundfeste 1716 *198*
— s. Labyrinth, angenehmes 1730 f. *419*
— s. Literne procerum 1712 *198*
— s. Orationes procerum 1713 *419*
— s. Reden, gehaltene 1732 f. *419*
— Reichs-Archiv 1711–22 *197*
— s. Scripta illustria 1723 *198*
— s. Staatsconsilia 1715 *198*
— Thesaurus juris 1725 *208*
Lüttich *553*
Lützower *452*
Luftkunde *607*
Luftschiffahrt *655. 660*
Luger, Joh. G.: s. Confessio fidei 1730 *64*
Luitprand ep. Crem.: Legatio 1600 *418*
Lukas d. Weingärtner 1797 *254*
Lukas, Jos.: der Schulzwang 1865 *41*
— Stellung d. Parlaments 1901 *286*
Lundblad: Gesch. Karl XII. 1835 f. *543*
Lunzer, Just.: s. Ortneit 1906 *687*
Luschin v. Ebengreuth: Grundriss 1899 *555*
— allgem. Münzkunde 1904 *346*
Luschka, H.: Verhältniswahl 1905 *290*
Lustkandl, W.: Abhandlungen 1866 *269*
— ungar.-österr. Staatsrecht 1863 *269*
Luther (Martin) *590*
Luther, H.: Ges. ü. Enteignung 1906 *160*
Luther, Johs.: s. Meissner, H. 1900 *26*
Luther, Mart.: sämtl. Schriften 1740-51 *590*
— s. Bibel *56*
— de captivitate 1520 *590*
— de libertate christ. 1521 *590*
— Lutherus redivivus 1670 *590*
— Haupt-Schlüssel 1671 *590*
Lutwin: Adam u. Eva 1881 *687*
Lutz, J.: Ges v. 10. Nov. 1861 1872 *642*
Lutz, Kasp.: Leichpredigt 1593 *510*
Lutz, Rob.: s. Entlarvung 1895 *611*
— s. Kuhnle 1894 *611*
— Kuhnle-Dreyfus 1899 *612*
— Reform d. Irrenanstalten 1897 *612*
Lux (Ad.) *591*
Lux, Faustinus: Eman. Schall 1850 *690*
Luxemburg *268. 552*
Luxus u. Luxusgesetze 1797 *315*
Luxussteuer *377*
Lykurgos' Rede 1865 *681*
Lyncker, H. F. Ch. v.: Abhandlung v. d. RStandschaft 1761 *208*
— Wahlkapitulation 1783 *203*
Lynker, Th.: s. Hoffmann, G. D. 1740 *204*
Lysias: Reden 1867 *681*

M.

Maas, Hein.: Gesch. d. kath. Kirche 1891 *77*
Maass, K.: 25 Jahre D.Reichgesgb. 1892 *135*
Maatz, R.: Einkommensteuerges. 1902 *370*
Mably, G. B.: Bemerkungen 1768 *544*
Macadam, J. L.: Bemerk. ü. Syst. 1825 *655*
Macaulay *591*
Macaulay, T. B.: ausg. Schrift. 1853 f. *549*
— Geschichte Englands 1849 f. *549*
Maccabäer, Buch d., mitteldeutsch 1904 *687*
Macfarlan: Untersuchungen 1785 *339*
Mach, Ernst: s. Franceschini, R. 1901 *576*
Machiavelli *591*
Machiavelli, N.: Werke 1832 f. *591*
— Buch vom Fürsten 1897 *274*
— Princeps 1686 *274*
Machiavelli, Traj.: Gespräch 1752 *105*
Machines à vapeur 1839 *331*
Macht d. Wahrheit 1758 *440*
Machtolf, J. A.: s. Leichpredigt 1700 *587*
Mack, Ad.: alte u. neue EBLinien 1903 *671*
— bauliche Entwicklung 1903 *535*
Mack, K.: einige Ergebnisse 1903 *48*
— klimat. Verhältnisse 1889 *48*
Mack, Mart. J.: zur Abwehr 1842 *89*
— Catholica 1841 *89*
— kathol. Kirchenfrage 1845 *89*
Mackau: Declaration d. 20. 3. 1757 *429*
— — d. Jan. 1758 *437*
Mackenzie, A.: Reisen v. Montreal 1802 *411*
Maconochie: Verbrechen 1851 *188*
Madai, O. K. v.: s. Mühlenbruch 1844 *134*
Mader, J.: s. Magazin, reichsr. 1780 f. *214*
— s. Sammlung Erkenntnisse 1776 f. *214*
— s. Selecta equestria 1774 f. *214*
Mäcken, J. J. u. M.: s. Beobacht. 1831/32 *25*
Mädchenschulen *336*
Mährlen, J.: Bahnh. z. Stuttg. 1843 *665*
— Bedeutung der EB. 1842 *665*
— Beleucht. d. Stuttg. Bahnhofpr. 1844 *665*
— Besteuerung des Tabaks 1868 *375*
— Darstellung u. Bearb. 1861 *653*
— Schwarzwaldbahn ü. Böblg. 1865 *667*
Männerorden *102*
Märchen *679*
Märcker: Nachlassbehandlung 1902 *173*
Maere-Limnander: Représentat. 1894 *288*
Märklin (Chn.) *591*
Märklin, Chn.: Darstell. d. Pietism. 1839 *66*
— ü. Notwendigk. e. Volksbild. 1836 *36*
Märkt, Ad.: Waldensergemeinden 1899 *72*

März (Zeitschr.) 1907 *695*
Mästlin, M.: s. Beschr. wahrhafte 1603 *510f.*
Magazin gemeinn. Aufsätze 1797 *278*
— civilistisches 1797 f. *134*
— Göttingisches 1787 f. *403*
— v. Lebret 1771 f. *420*
— reichsritterschaftliches 1780 f. *214*
— schwäbisches 1775 f. *496*
Magenau, J.: Steig. d. Erträge 1873 *663*
Magenau, R. F. H.: Beschr. v. Giengen a. B. 1830 *526*
— Güssenberg u. Güssen 1823 *579*
Mager: d. D. Bürgerschule 1840 *43*
Mager, E.: Karl Mauch 1889 f. *409*
Magirus, Ad.: Hz. Wilh. v. Württ. 1897 *605*
Magisterbuch 1899, 1902, 04 *107*
Magnetismus *612*
Magnus v. Württemberg, Hz. *591*
Mahan: Einfluß d. Seemacht 1898 f. *395*
Mahlsteuer *374*
Mahrenholtz, Rich.: Fénelon 1896 *575*
— s. Sarrazin, Jos. 1897 *544*
Maier, A.: Verwaltungs-Edikt 1850 *306*
Maier, Ch.: Bezirkskörperschaft. 1848 *306*
— Gesetz v. 19. 5. 1852 *353*
(**Maier**, Gg. W.:) Antw. a. d. Schr. 1795 *393*
Maier, Gfr.: Musenstadt Tüb. 1904 *51*
Maier, J. G.: Winterabendschulen 1874 *52*
Maier, J. M.: Noth d. u. Volksklass. 1849 *339*
Maier, Jos.: Judeneid 1852 *338*
Majer, G.: dän.-deutsche Verw. 1864 *493*
Majer, Joh. Chn.: Autonomie 1782 *273*
— Eigenthum a. d. geistl. Gütern 1786 *107*
— Einleit. in d. Privatfürstenrecht 1783 *273*
— D. Erbfolge 1803 f. *273*
— Erläut. d. westph. Friedens 1785 *107*
— der Geistlichkeit Gerichtsstand 1781 *105*
— s. Oertel, Chn. G. 1775 *96*
(—) Princ.d. Brandschatzgs.repart. 1796 *379*
— Recension 1796 *380*
(—) Karls d. Gr. u. Josephs II. Regier. 1781 *97*
— Succession d. Fiscus 1786 *107*
— Vertheilungsprinzipien 1796 *380*
— Teutsche Staatskonstitution 1800 *192*
— Theorie d. Staatskonstitution 1799 *123*
Majestätsverbrechen *186*
Maigesetze *99*
Mailath, Joh.: Gesch. Oesterr. 1834 f. *555*
Maimburg, Ludw.: Geschichte 1768 *463*
Mainz *489. 490*
Maisch, Glob.: Stamm-Tafel 1890 *507*
(**Major des Planches**): Crispi 1894 *570*
Makower, F.: s. Makower, H. 1898 *643*
Makower, H.: Handelsgesetzbuch 1877 *642*
— Handelsgesetzbuch 1898 f. *643*
Malblanc, Jos.: Vorzüge 1712 *512*
Malblanc, Jul. F.: unpart. Bemerk. 1820 *147*
— s. Kapff, Sixt J. 1773 *308*
(**Malchus**, K. A. v.) Darst. d. Org. 1820 *298*
— Handb. d. Finanzw. 1830 *358*
— Organismus d. Behörden 1821 *275*
— Politik d. Staatsverwaltung 1823 *276*
Malchus: Statistik u. Staatenkunde 1826 *356*
— Verwaltung der Finanzen 1814 *494*
Malerei *674*
Malesherbes, Lamoignon d.: Bem. 1800 *606*
Mallet du Pan: Dangers 1794 *451*
Mallinckrodt, Arn.: vers. Entw. 1814 *284*
Maltheser *101*
Malthus, R.: Abhdlg. ü. Bevölk. 1905 *326*
Maltitz, v.: Vorschläge 1848 *188*
Malzsteuer *374*
Manchfaltigkeiten v. F. K. v. Moser 1796 *696*
Mandat, kaiserl., wider Luther 1524 *590*
Mandel, Karl: s. Leoni, A. 1895 *237*
Mandelslohe, F. v.: s. Schmidt, F. A. 1838 *608*
Mandry, G. v.: Gesetz z. Schutz 1867 *165*
— Grundbuchwesen 1901 *164*
— civilrechtl. Inhalt 1878, 82, 85, 98 *149*
— württ. Privatrecht 1901 f. *155*
Mandschurei *414*
Manes de Louis XV, aux 1776 *545*
Manes, A.: Haftpflichtversich. 1902 *355*
— Versicherungswesen 1905 *352*
Mangold, Bernh.: s. Villari, P. 1882 *591*
Mangold, F.: s. Sander, K. 1876 *411*
Mangold, K.: kath. Lehrer-Verein 1902 *41*
Mangold, K. v.: Reichswohngges. 1898 *334*
Manice, H.: Gemeindejagden 1898 *632*
Manifest, königl. (Württembg. 1810) *246*
— kurbraunschweigisches 1757 *429*
— worinn d. Seditions-Facta 1731 *81*
Manifeste i. Nam. d. Kais. v. Russl. 1757 *431*
Mann, freier, freies Gut 1831 *625*
Mann, K.: Was thut unserer Kirche 1843 *77*
Mann, R.: Gemeinderechnwesen 1886 *385*
Mannbach, W.: s. Bachmann, W. 1844 *506*
Manns, P.: Gesch. v. Hohenz. 1897 *483*
Mansfeld, Karl Gf. v. *591*
(**Manso**:) Gesch. d. preuss. St. 1819 f. *487*
Manuel de représentation prop. 1889 *288*
Manuskript a. Süddeutschland 1820 *220*
Marbach *529*
Marbach, O.: Münchn. Uebereink. 1850 *224*
Marbot, M.: Einricht. d. Kriegsw. 1826 *391*
Marburg *48*
Marck, H. v.: bayr. o. Militärger. 1897 *392*
Marck, Paul Th.: Hohenzollern 1846 *482*
Marcks, E.: Bismarck u. Bism. Lit. 1899 *571*
— Königin Elisabeth 1897 *550*
— s. Gedächtnis, z. Bismarcks 1899 *571*
— Heinrich v. Treitschke 1896 *602*
— Kaiser Wilhelm I. 1900 *473*
Margarine *314*
Margotti, Jak.: Siege d. Kirche 1860 *68*
Marheineke: Beleucht. d. Athanas. 1838 *83*
— Erzb. Clemens a. Friedensstifter 1843 *98*
— Reform d. Kirche durch d. Staat 1844 *98*
— Sendschreiben ü. Frankfurt a. M. 1814 *97*
Maria Dorothea Soph. v. Württ. *512. 699*
— Feodorowna v. Russland *591*
— Theresia *424. 555*
Maria Luise u. d. Hz. v. Reichstadt 1842 *547*

Maria Theresia: lettre de 16. 10. 1744 *207*
— Reskript an Regensburg 24. 11. 1755 *80*
— Circular-Reskript 24. 7. 1756 *424*
— Copia Rescripts v. 11. 11. 1756 *426*
Marienkirche in Reutlingen 1903 *532*
Marineverwaltung u. Duckwitz 1849 *395*
Markgröningen *529*
Marklow: Registratur 1758 *438*
Markungskarte v. Württemberg 1879 *503*
Marmontel: Zemire et Azor 1775 *674*
Marokko *408*
Marperger, B. W.: s. Anstalt., erbl. 1730 *65*
Marperger, P. J.: Montes pietatis 1760 *350*
Marquard, A.: Denkschr. z. Eröff. 1904 *671*
— Württembg. u. Brotgetreidezoll 1902 *650*
Marquard, P.: nationale Erziehung 1872 *36*
Marquardsen, Heinr.: s. Best 1851 *138*
— s. Handbuch d. Oeff. Rechts 1883 f. *125*
— s. Spencer 1875 *323*
— Trentfall 1862 *297*
Marquet de Vasselot: Ethnogr. 1854 *189*
Marquier, Jos. A.: Sagen v. B. 1889 *690*
Marschall, Frh. v.: Bemerkungen 1819 *262*
(**Marschall** v. Biberstein, F.:) Betr. 1866 *391*
(**Marschall** v. Biberstein, Karl W.:) Darstell. d. n. Begebenheiten 1790 *553*
Marschall v. Biberstein, O. v.: s. Lacroix 1898 *547*
s. Masson, Fr. 1895 *547*
s. Turquan, Jos. 1897 *547*
Marschen *478*
Marschner, Gust.: Betrachtungen 1849 *171*
— Einheit d. Handelsr. 1870 *642*
Marshall, W.: s. Brehms Tierl. 1893 *609*
Martens, Charl.: s. Martens Karl v.
Martens, Chn. v.: v. 50 Jahr. 1862 f. *519*
Martens, Gg. F. v.: Cours dipl. 1801 f. *295*
— Einleit. in d. Völkerrecht 1796 *295*
— Erzählungen merkw. Fälle 1800 f. *296*
— Grundriß e. dipl. Gesch. 1807 *294*
— Grundriß d. Handelsr. 1820 *640*
Précis du droit des gens 1821 *295*
— s. Recueil 1817 f. *294*
Martens, K. v.: Causes célèbr. 1827, 43 *296*
— Gesch. d. krieg. Ereig. 1847 *388*
— Gesch. v. Hohentwiel 1857 *528*
— guide diplomatique 1866 *296*
— s. Recueil de traités 1817 f. *294*
Martersteig, Max: d. D. Theater 1904 *674*
Martin: Umfang d. Prüfungsr. 1865 *127*
Martin, Chf.: Lehrbuch 1857 *176*
Martin, E.: s. Sachsenheim, H. v. 1878 *687*
Martin, H. R.: rechtl. Beleucht. 1851 *126*
— Rechtsverbindlichkeit 1866 *127*
Martin, M.: Mädchenschule 1905 *336*
Martin, Rud.: Zukunft Rußlands 1906 *558*
Zukunft Rußlands u. Japans 1905 *558*
Martin, S.: Grundlinien 1834 *302*
Martin, Th.: Leben d. Pr. Albert 1876 f. *550*
Martin, Wilh.: Feldberein.-Frage 1876 *626*
Martin v. Schlierbach: s. Streim, F. 1797 *282*
Martini, F. H. W.: s. Buffon 1772 f. *609*
Martini, Gg. H.: s. Harte, W. 1760 *466*
Martiny, Adf.: s. Gosse, L. A. 1839 *188*
Martitz, Ferd. v.: Betrachtungen 1868 *227*
— Verträge ü. internat. Rechtsh. 1889 *143*
— Völkerrecht 1907: s. Rechtsw., syst. *696*
Marx, Erich: K. Wilhelm I. 1900 *473*
Marx, Karl: Gesch. d. 7. Inf.-Regt. 1895 *389*
— d. Kapital 1872 f. *323*
Marxen, Gust.: Wahlsystem 1882 *287*
Mascardi, A.: Beschr. d. Zus.-Verschwörung 1767 *422*
Mascher, H. A.: Ges. v. 27. 3. 1867. 1868 *342*
Gewerbesteuergesetzgeb. 1868 *369*
— Gewerbewesen 1866 *636*
— Grundb. u. Hypothekenw. 1869 *162*
— Grundsteuerregelung 1862 *369*
— Handb. d. Polizeiverwalt. 1875 *304*
— Staatsbürger-Recht 1868 *280*
— Versammlungsrecht 1892 *315*
Maschius, J.: s. Schurzfleisch, K. S. 1688 *556*
Mascov, Joh. J.: Principia juris 1769 *200*
Masius, H.: s. Gesch. d. Erzh. 1884–92 *34*
Mass und Gewicht *356*
Massari, Gius.: Cavours Leben 1874 *552*
Massenbach, Chn. v.: d. Obriste M. 1818 *591*
— Denkschr., s. Verweis. betr. 1817 *591*
— hist. Denkwürdigkeiten 1809 *489*
— ü. Fürsten-Erziehung 1817 *275*
— an alle Teutsche Männer 1817 *220*
— zweytes Sendschreiben 1817 *220*
— Rede an d. Ständeversammlg. 1817 *261*
— den Thronen, Palläst. u. Hütten 1817 *220*
— Vortrag 1817 *261*
— zwei Vota 1817 *261*
— Votum v. 2. Juni 1817 *261*
Massmann, Hans F.: s. Eike v. Repgow *464*
Masson, F.: Napoleon I. u. d. Frau. 1895 *547*
Massordnung f. Württ. Staaten 1806 *356*
— u. GerichtsO. d. D. Reiches 1886 *356*
Materialien z. Erörterung 1796 *379*
— d. gesamt., des Preuss. AG. 1878 *141*
— — z. d. Reichsjustizgesetzen 1879 f. *168*
— z. Gesch. Beutelspach 1781 *523*
— z. Gesch. d. Kriegs 1797 f. (Pahl) *517*
— f. Münzgesetzgebung 1822 *348*
— f. d. Statistik 1777–85 *420*
— z. Zolltarif 1901 *650*
Materialismus *32 f.*
Mathaei, P.: Wahl-Capitulation 1742 *202*
Mathematik *613*
Mathy (Karl) *591*
Mathy, Karl: Forderung d. Statth. 1850 *492*
— s. Grellet-Wammy 1838 *188*
— s. Nationalökonom 1834 *319*
Matlekovits, Alex. v.: Zollpolitik 1891 *649*
Matrikeln d. Univ. Tübingen 1906 *565*
Matrikularanschlag v. Hz. Württ. *248*
Mattes, Wenz.: Was ist d. Priester 1846 *104*
Matthias, Ad.: soz. u. pol. Bedeutg. 1905 *44*
Matthias, Chn.: Theatr. historic. 1648 *405*
Matthias, Theod.: Sprachleben 1897 *685*
Matthies, G.: fliegende Blätter 1870 *177*

(Matthisson, Fr. v.:) Lebensabriß 1816 *518*
(Maubert, Jean H.:) Ephraim 1758 *440*
(-) reine Wahrheit 1765 *515*
Mauch (Karl) *591*
Mauch, Ed.: s. Zeitblom, Barth. 1845 *677*
— Baugeschichte Ulm 1864 *539*
Mauch, Karl G.: Stimme a. d. Volke 1889 *265*
Mauch, Th.: Stuttg. Kunstleben 1901 *498*
— Rückblick a. schwäb. Lit. 1901 *498*
Mauchart, Dav.: kirchl. Statistik 1821 *88*
Mauchart, Gfrd. H.: Rechte d. M. 1782 *162*
Maucher, J.: Darst. d. Quellen 1849 *140*
Maulbronn *530*
Maurenbrecher, R.: d. D. Fürsten 1839 *274*
— Grundsätze d. Staatsrechts 1837 *220*
Maurenbrecher, W.: s. Noorden, K. v. *405*
— Gründung d. D. Reiches 1892, 1903 *472*
Maurer, Gg. L. v.: Einl. z. Gesch. 1854 *299*
— Geschichte d. Dorfverf. 1865 f. *299*
— — d. Gerichtsverfahrens 1824 *141*
— — d. Markenverf. 1856 *299*
— — d. Städteverf. 1869 f. *299*
— s. Ruprecht v. Freising 1839 *136*
Mauritius, E.: de judicio Rotwil. 1666 *216*
Maurus, Heinr.: mod. Besteuer. 1870 *366*
Mauz, Eb. Fr.: Erört. ü. Kartoffelkr. 1847 *619*
Maximilian I., D. Kaiser *464*
Emanuel v. Württemb. *591*
Maximilian Jos. Kf. v. Bay.: Rescr. 1757 *430*
— Copia Schreibens 12. 6. 1758 *437*
(May, Joh.:) unvorgr. Anmerk. 1786 *277*
May, Ludw. v.: Ges. ü. Malzaufschlag 1870, 74, 84 *374*
May, Thom. E.: Parlament 1860, 80, 88 *291*
— practical Treatise 1855 *291*
— Verfassungsgeschichte 1862 f. *268*
Mayer (Robert) *591*
Mayer, F. F.: Gemeindewirthschaft 1851 *385*
— Grundsätze d. Verw.Rechts 1862 *298*
— Grundzüge d. Verw.Rechts 1857 *298*
— Recht d. Aufenthalts 1863 *280*
— Samml. württ. Ges. betr. Israel. 1847 *338*
— — — — Postwesens 1847 *659*
— — — Regierungsgesetze 1846, 47 *305*
— Strafverfahren 1842 *185*
Mayer, Herm.: württ. FamilienR. 1886 *159*
— Gesetz ü. Notariatswesen 1887 *174*
— Grundzüge d. Familienrechts 1899 *159*
— Lehrbuch d. Familienrechts 1900 *159*
— Inventurwesen 1892 *174*
Mayer, J.: z. Frage d. Neuordn. 1895 *362*
(Mayer, Joh. F.:) Romanj Reise 1775 f. *616*
Mayer, Ludw.: s. Foehr, Jul. v. 1892 *508*
(Mayer, M. S.:) Bitten u. Wünsche 1828 *337*
— Commentar d. n. Pfandges. 1825 f. *163*
— öffentl. Verhältnisse d. Juden 1827 *337*
— staatsb. Wahlrechte 1833 *286*
Mayer, Otto: Schiffahrtsabgaben 1907 *658*
— Schule d. Schreibens 1899 *594*
— Studien z. Rheinschiff.Akte 1907 *658*
— D. Verwaltungsrecht 1895 f. *299*
Mayer, Rob.: kl. Schriften 1893 *591*
Mayne, Harry: Mörike 1902 *592*
Mayr, Gg. v.: Begr. u. Gliederung 1901 *114*
— Bevölkerungsstatistik 1897 *357*
— Landwirtschaft 1899 *617*
— d. Reichsfinanzreform 1902 *367*
— z. Reichsfinanzreform 1893 *367*
— theoretische Statistik 1895 *357*
Mc Culloch: s. Nationalökon. 1. 3. *319*
Mebes: s. Pestel, Fr. Wilh. 1784 *553*
Mebold, K. A.: s. Cicero, M. T. 1827 *681*
— d. 30j. Krieg 1840 *466*
— s. Stuttg. allg. Zeitung 1831 *25*
— s. Augsburger allg. Zeitung *24*
Mechelin, L.: Staatsrecht 1889 *269*
Mechinger, J.: s. Widmann, J. 1513 f. *541*
Meck, K. K.: Heidenheim 1904 *526*
Mecklenburg: Gemeindeordnung *302*
Geographie u. Geschichte *483*
Kirche *79*
Staatsrecht *239*
Steuern *369*
Strafrecht *181*
Meditatio ad sanct. pragm. 1732 *268*
— succincta ad art. 7. 1762 *72*
Meditationes ad capit. Josephi 1711 *202*
— ad Instr. Pac. 1706 f. *195*
Medizin *609*
gerichtliche *191*
— polizeiliche *312*
Medizinalbericht 1872 f. *312*
Medizinalordnung 1756 *312*
(Meergraff, M. F.:) Grund-Riss 1766 *391*
— Versuch e. Verbesserung 1765 *115*
Meffert, Fz.: Liguori 1901 *58*
Mehl-Preis, Tarif, Zölle *313*
Mehring, Fz.: Gesch. d. D. Sozialdemokratie 1897, 1903 *329*
— d. D. Sozialdemokratie 1879 *328*
Mehring, G.: Formalismus i. Lehre 1833 *113*
— Frage v. d. Todesstrafe 1869 *191*
— s. Steiff: geschichtl. Lieder 1899 f. *506*
— Zukunft d. peinl. Rechtspflege 1848 *176*
Mehrling, J. Ph.: gründl. Beweis 1749 *75*
Meibom, V. v.: kurhess. Privatr. 1858 *152*
Meidinger, Fz. S.: Erzählungen 1802 *236*
Meidinger, H.: statist. Uebersicht 1850 *657*
(Meidinger, J. F. v.:) patr. Gedank. 1765 *348*
Meier, E.: Abschl. v. Staatsvertr. 1874 *296*
— Reform d. Verwalt.Organis. 1881 *304*
— Volksmärchen 1890 *690*
Meier, O: Einl. i. d. D. Staatsrecht 1884 *220*
— z. Geschichte d. röm.-deutschen Frage 1871 f. *97*
— Institutionen d. Kirchenrechts 1856 *63*
— kath. Kirche u. kath. Partei 1848 *98*
— deutsche Kirchenfreiheit 1848 *98*
— Concordatsverhandl. Württbg. 1859 *90*
— z. Kritik 1866 *493*
Lehrbuch d. D. Kirchenrechts 1869 *63*
— üb. römisch-kath. Missionen 1857 *111*
— Propaganda in England 1851 *111*
— ihre Provinzen 1852 f. *111*

Meiern, J. G. v.: Acta comitialia 1738 f. *195*
— Acta pacis executionis 1736 f. *195*
— — — Westphal. 1734 f. *195*
— s. Adami, Adam 1737 *195*
— s. Collection einiger Schriften 1728 *94*
— s. Instrumenta pacis 1738 *195*
— Universal-Register 1740 *195*
Meili, Frdr.: intern. Civilrecht 1902 *143*
— Haftpflicht d. Postanstalten 1877 *161*
— Telegraphenrecht 1873 *659*
Meinecke: milit. Federzeichn. 1867 *396*
Meinecke, Gust.: d. D. Kolonien 1901 *327*
Meiners, Chf.: Briefe ü. Schw. 1791 *559*
— s. Magazin, Götti. 1787—94 *403*
Meinrad: s. Spiel, geistliches 1863 *689*
— templum honoris 1702 *540*
Meinung, öffentliche *280*
Meinung, einfältige e. Bauern 1828 *104*
— meine 1796 (Schott) *252*
Meinungsäusserung e. Public. 1860 *99*
Meisner, Heinr.: s. Rieter 1884 *413*
— Erfindung d. Buchdruckerk. 1900 *27*
Meissner, Joh.: Beantwortung 1740 *202*
Meissner, J. Ch.: Catal. univ. 1767—74 *19*
Meissner, Konr. B.: der Staat, d. Kirche u. d. Schule 1849 *40*
Meisterlieder d. Kolm. Handschr. 1862 *688*
Meistersingerprotokolle 1897 *688*
Meitzen, A.: s. Handb. d. pol. Oek. *323*
Melanchthon *591*
Melchers *591*
(**Melchinger**, J. W.:) Lex. v. Bai. 1797 f. *476*
(—) Lexikon v. Obersachsen 1800 f. *490*
Melena, Elpis *599*
Melle, Werner v.: Kirchenpauer 1888 *587*
Mellin, G. J.: Gesellsch. Georg. Sch. 1759 *210*
Melnik, J.: s. Russen ü. Rußld. 1905 *558*
Memmingen *530*
Memmingen, Giov.: Gedanken 1754 *395*
(**Memminger**, Ant.:) Alpenbahn. 1880 *667*
(—) Vergangenheit, Gegenwart 1880 *323*
(—) Verkehrsrevolution 1881 *667*
Memminger, F. A.: Vers. e. Beschr. 1805 *531*
Memminger, H. A.: s. Faber, F. F. 1843 *341*
Memminger, Joh. D. G.: s. Beschr. d. OA. Ravensburg 1836 *531*
— — — Reutlingen 1824 *532*
— s. Jahrbücher, Württbg. 1818 f. *496*
— Beschreibung v. Württ. 1820, 23, 41 *501*
— Cannstatt u. Umgebung 1812 *524*
— Stuttgart u. Ludwigsburg 1817 *534*
Mémoire à l'appui 1845 *188*
— et correspondance 1790 *553*
— des droits de Leop. Eb. 1714 *484*
— instructif de la revolte 1789 *553*
— pour la Noblesse 1789 *480*
— des nouveautez 1717 *484*
— qui débrouille 1747 *485*
— raisonné s. la conduite 1756 *427*
— du règne de George I. 1729 *550*
— p. s. de reponse 1759 *442*
Memoirenwerke *566 f.*
Mémoires de la bastille 1783 *187*
Memorandum ü. Entfern. v. Mack 1840 *88*
— d. Zollverf. betr. 1848 *647*
Memorial an Corp. Evg. 19. Okt. 1754 *80*
— — — — 15. Febr. u. 20. Okt. 1764 *80*
— in EBAngelegenheiten 1859 *666*
Memoriale, unterthäniges 1750 *584*
— abermal. untert. v. Gochsheim 1722 *93*
— an Corp. Evang. v. d. Wild- u. Rheingrafen 1722 *93*
— fernerweites v. Nassau-Saarbr. 1722 *93*
Memorialia ü. Leh.Renovation. 1697 *513*
Mencke, J. B.: Leb. Leopolds I. 1707 *467*
Mende, Ludw. J. K.: Handb. d. ger. Medizin 1819 f. *191*
Mengen *530*
Menger, A.: R. a. d. Arbeitsertrag 1904 *334*
— bürgerl. Recht 1904 *114*
— Neue Staatslehre 1904 *126*
— Volkspolitik 1906 *272*
Mennel, J. N.: Volksschulges. 1892—93 *38*
Mensch, der *609*
Mentelle: Atlas nouveau 1782 *402*
Menz, Reinh.: Transportluxus 1878 *664*
Menzel (Wolfg.) *592*
Menzel, Karl A.: n. Gesch. 1826 f. *465*
Menzel, Wolfg.: s. Dürrich 1847 *508*
— s. Elisabeth Charlotte 1843 *574*
— Elsaß u. Lothringen 1870 *480*
— Europa i. J. 1840. 1839 *453*
— Geist d. Gesch. 1835 *403*
— Geldsucht: s. Nationalök. 3. *320*
— Gesch. d. Deutschen 1834, 37 *461*
— Europas v. Beg. d. fr. Rev. 1853 f. *451*
— — — v. Sturze Napoleons 1857 *453*
— d. letzten 120 Jahre 1860 *424*
— — — 40 Jahre 1857 *453*
— Reise nach Italien 1835 *551*
— s. Taschenb. d. Gesch. 1829—33 *449*
— wicht. Weltbegebenheiten 1869 *454*
Merck, Hr.: s. Quellensamml. 1850 f. *219*
(**Merckel**, J. F.:) Beschr. d. Denkm. 1798 *534*
Mergentheim, Bad, 1906 *530*
Merian (Joh. Bernh.) *592*
Merian, M.: s. Hulsen, Es. 1616, 18 *676*
— s. Zeiller, M.: Topographia 1643 f. *676*
— s. Theatrum Europ. *676*
Merkel, Adf.: Fragmente 1898 *319*
Merkel, Jhs.: s. Lex Salica 1850 *136*
(**Merkels**, O. Ph.:) hermes. Lehren 1837 *68*
Merkle, Jak.: Jugendjahre 1892 *591*
— Katharina Paulowna 1898 *522*
— Katharinenstift zu Stuttg. 1899 *537*
— segensreiche Wirksamkeit 1893 *507*
Merkle, Seb.: Streitfragen 1904 *66*
Merkur, rheinischer 1815—18 *24*
— schwäbischer 1786 f. *24*
Merkwürdigkeiten, historische 1751 f. *543*
— schwäbische 1757 *495*
— von Stuttgart 1814 *534*
Mertz, G.: Pädagogik d. Jesuiten 1898 *103*
(**Merz**, A.:) Rothenburg 1881 *532*

(Merz, Al.:) Jesuit v. d. Richterst. 1774 *103*
Merz, H.: Armuth u. Christent. 1849 *339*
— Festrede (auf J. J. Moser) 1885 *593*
— Fortbildungsschule 1893 *52*
— Jahrb. d. Gegenw. u. i. Helden 1845 *32*
Merz, Joh.: s. Marienkirche 1902 *532*
Merzdorf, Th.: s. Historienbibeln 1870 *686*
Meseritz, L. F. v.: ü. d. Volksnoth 1822 *646*
Mess, E.: Oeffentl. Meinung 1865 *190*
— Vollzug d. Freiheitsstrafe 1860 *189*
Messala: Werke 1830 *417*
Meteorologie *607*
Methode, leichteste 1811 *326*
Metropolitandomkapitel zu Köln 1838 *83*
Metternich (Fürst Clemens) *592*
(Metternich, W. v.:) Urspr. d. Simultanei 1720 *92*
Metternich-Winneburg, Clemens: a. Ms. nachgel. Papieren 1880 f. *592*
Metz *530*
Metzger, E. F.: s. Ovidius 1838 f. *682*
Metzger, E.: Forschungsreisende 1889 *398*
Metzgerordnung 1655 *313*
Metzingen *530*
Meuschen, F. C.: de summo officio 1744 *395*
Meusel, J. G.: Gesch. v. Frankr. 1772 f. *544*
— Gesch. v. Frankreich 1777 f. *544*
— Lexikon d. Schriftsteller 1802 f. *565*
— gelehrte Teutschland 1796 f. *565*
Mevius: D. Delin. pomm. L.-Verf. 1739 *487*
Mexiko *412*
Meyer (Alexander) *592*
Meyer: Hypotheken-Gesetzgeb. 1854 *152*
— s. Handatlas 1893, 1905 *402*
— s. Handlexikon *27*
— s. Konversationslexikon *27*
Meyer, Ch.: Bayern v. 100 Jahr. 1900 *477*
— Gesch. d. St. Augsburg 1907 *699*
Meyer, Ch. F.: früh. u. derm. Stand 1851 *627*
Meyer, El. H.: Hochzeitsbrauch 1896 *408*
— D. Volkskunde 1898 *461*
— s. Wuttke, Adf. 1900 *613*
Meyer, Fr.: Geb.-Ord. f. R.-Anw. 1879 *146*
— Ges., betr. Verk. m. Nahr.-Mitt. 1880 *314*
— Rechtsanwaltsordnung 1879 *145*
— Strafgesetzbuch 1871 *178*
Meyer, Gg.: Grundzüge 1868 *227*
— Erörterungen 1872 *227*
— s. Handb. d. pol. Oek. *323*
— Lehrb. d. D. Staatsr. 1878, 99, 1905 *227*
— — d. Verwaltungsr. 1883 f., 93 f., *298*
— Reichsgründung u. Baden 1896 *476*
— s. Schulze-Gävernitz, Herm. v. 1890 *240*
— Staat u. erworb. Rechte 1895 *143*
— Staatsrecht v. Weimar 1884 *245*
— parlamentar. Wahlrecht 1901 *289*
Meyer, Hugo: Privatfeuerversich. 1853 *352*
— Lehrb. d. D. Strafrechts 1875, 82, 1907 *178*
— Nordd. Strafrecht 1869 *177*
— That- u. Rechtsfrage 1860 *142*
— Karl Gg. v. Wächter 1898 *604*
Meyer, Joh. F.: ü. Herrendienste 1803 *622*
Meyer, Jos. L.: Gesch. d. Salpetrer 1837 *475*
Meyer, J. B.: Kampf um d. Schule 1882 *41*
Meyer, L.: Grundz. d. D. Militärver. 1901 *390*
Meyer M. Wilh.: Entstehg. d. Erde 1888 *607*
Meyer, Mart.: s. Londorp, Mich. K. 1665 *194*
— s. Theatrum Europ. 1699 *420*
Meyer, Paul: s. Barlaam u. Jos. 1864 *694*
Meyer, Phil. A. G.: Corpus juris 1858 f. *218*
— Staats-Acten f. Geschichte 1833 *218*
Meyer, Rich. M.: Goethe 1895 *579*
— Litteratur d. 19. Jahrh. 1900 *685*
Meyer, Wilh.: s. Lutwin 1881 *687*
Meyer v. Knonau, Ger.: Jahrb. d. D. R. 1890 f. *464*
Meyersburg, F.: s. Gutachten 1866 *168*
Meyr, Fz.: Proporzlehre 1894 *288*
Meysenbug (Malwida) v. *592*
Meysenbougk, Karl W. v.: unvorgr. Project 1760 *364*
Mezger: Gebühren d. Gdebehörden 1902 *308*
Miaskowski, Aug. v.: Erbrecht 1882 f. *158*
Michael, Em.: Gesch. d. D. Volk. 1897 f. *464*
Michaelis, A.: Bildnisse d. Thuk. 1877 *675*
— Corpus juris 1825 *196*
— s. Nothomb, Jean B. 1836 *266*
— staatsr. Verhältn. Schönburg 1861 *599*
— s. Wangenheim, K. A. v. 1851 *224*
Michaelis, Joh. D.: Abhandlung von den Ehegesetzen Mosis 1786 *156*
— Mosaisches Recht 1775 f. *139*
Michaelis, Jul.: Deutschl. Eisenb. 1854 *662*
Michaelis, Rich.: Gliederung 1878 *340*
Michaud, E.: gegenw. Zustand d. röm.-kath. Kirche 1876 *79*
Michel: s. Nationalökonom 2. *320*
Michel, Ant.: Gemeindeordnung 1906 *307*
— Stellung d. Geistl. 1899 *105*
Michel, Adalb. Th.: Handbuch d. Privatrechts 1856 *139*
Michelant, H.: s. Gérard v. Amiens 1886 *694*
— s. Historia d. Cifar 1872 *694*
— s. Renaus de Montauban 1862 *694*
— s. Romans d'Alixandre 1846 *694*
— s. Vigneulles, Phil. v. 1852 *420*
Michelet, Karl L.: Lösung 1849 *325*
— Naturrecht 1866 *114*
(Michelis:) Beleuchtg. d. Broschüre 1837 *68*
Michelis, Fr.: Philos. d. Bewussts. 1877 *33*
Michelsen, A. L. J.: Genesis d. Jury 1847 *142*
Miehe: Erscheingn. d. Lebens 1907 *699*
Mignet, Aug. F.: Gesch. d. Revol. 1825 *546*
Mikan, Joh. Chn.: Zuckererzeugg. 1811 *653*
Milbiliner, Jos.: s. Schmidt, M. J. 1797 f. *460*
Milchsack, Gust.: s. Fronleichnamsspiel, Egerer 1881 *686*
— s. Passionssp., Heidelberger 1880 *687*
Milhauser, Fr.: Staatsrecht 1839 *243*
Militär *386*
Militärgeschichte *388*
Militärgesetze d. D. Reichs 1877 f. *388*
Militärhandbuch 1836, 41, 45, 53, 68, 89, *390*

Militärkirchen-Ordnung 1869 *387*
Militärkonskriptionsordnung 1806,09 *386*
Militär-Prozesse *394*
Recht *386. 393. 699*
Sanitätswesen *395*
Sonderrecht *696*
Militärstrafgesetzbuch f. Bay. 1869 *394*
Militärverordnungsblatt, württ. 1871 f. *386*
Miliz *391. 392*
Mill, John St.: Betrachtungen 1862 *271*
— Grundsätze 1852 *322*
-- Selbstbiographie 1874 *592*
-- Thoughts on parl. reform 1859 *267*
Miller, Bernh.: s. Handb., polit. 1870 *121*
Miller, Edm.: aktengem. Gesch. 1890 *394*
Miller, Fz.: Maximum d. Zölle 1822 *646*
Miller, Joh. F.: hist.-stat. Nachricht. 1803 *501*
Miller, Konr.: röm. Begräbnisstätt. 1884 *508*
-- Ebstorfkarte 1900 *402*
- Reste aus röm. Zeit 1889 *508*
-- Weltkarte d. Castorius 1888 *402*
Minckwitz, Joh.: s. Aeschylus 1845 f. *681*
-- s. Sophokles 1843 *682*
Mineralogie *607*
Minerva; Jahrb. d. gelehrten Welt 1901 *27*
Minghetti, M.: Staat u. Kirche 1881 *100*
Minister *274. 275*
— Verantwortlichkeit *293*
Minister, ein kleinstaatlicher 1877 *580*
— unsere 1891 *472*
Ministerialen *281. 299*
Ministerium, Wirtemb. 1794, 1802, 08 *106*
Ministerschule, die 1763 *275*
Ministerverantwortlichkeit 1833 *293*
Minnigerode, Lud.: Beit. z. Beant. 1835 *144*
Minoprio, J.: Frankf. Börse 1871, 78 *350*
Minoritätsschutz *289*
Minutoli, Jul. v.: Spanien 1852 *560*
Miquel *592*
Mirabeau, Hon.: Briefe a. e. Fr. 1792 *546*
(**Mirabeau**, Vict. R. de:) l'ámi d. ho. 1758 f. *321*
Mirbt, Karl: Quellen z. Gesch. 1901 *67*
Zusammenschluß d. ev. Kirchen 1903 *60*
Miruss, Alex.: diplom. Archiv 1846 f. *219*
— Gesetzgeb. f. Hohenz. 1869 *482*
Mischehen *157*
in Württemberg *88 f.*
Mischler, Pet.: Eisenhüttengew. 1852 f. *653*
— Handbuch d. Nationalökon. 1857 *322*
Miscellanea v. Moser 1729 *198*
Misser, M.: s. Wohnungsfrage 1905 *335*
Missheiraten *273*
Mission *111*
Mission, göttliche, Preußens 1868 *228*
Mitbürger, an meine 1815 *256*
-- -- ü. d. Repartition 1796 *380*
Mithoff, Th.: s. Handb. d. pol. Oek. *323*
Mitteilungen, amtl., a. Jahresb. 1898 f. *332*
- ü. Umschreibung 1902 *383*
--- aus amtl. Berichten 1861 *189*
(**Mitteilungen**) d. statist. Bureaus 1854 f. *487*
-- a. d. Escurial 1879 *694*
— f. d. Feuerversich.anstalt. 1872 f. *353*
— a. d. Feuerversicherungsw. 1857 *353*
-- forststatistische 1884 f. *632. 699*
d. Gesellsch. f. Erziehungsg. 1899 *35*
— aus Hohenheim 1853—65 *48*
— f. Polizeiorgane 1902 f. *308*
Mittel, ächtes, z. Vertilgung 1816 *278*
Mittelalter, Geschichte *418. 463*
Mittein, von den, d. Zustand 1849 *331*
Mittelschulen *42. 34. 695*
Württemberg *43*
Mittelstädt, Otto: vor d. Fluth 1897 *473*
gegen Freiheitsstrafen 1879 *190*
( ) d. 4. Stand 1884 *328*
— s. Treitschke, Heinr. v. 1896 *231*
Mittelstand *325*
Mittelstand u. Mittelschule 1853 *40*
Mittermaier, Karl J. A.: s. Best 1851 *138*
-- württ. Entwurf d. StPO. 1864 *185*
— Erfahr. betr. d. Schwurgerichte 1865 *142*
— Mündlichkeit 1845 *176*
— s. Schiebe, Aug. 1838 *640*
— engl. Staatsverfassung 1849 *267*
— Strafgesetzgebung 1843 f. *176*
— d. D. Strafverfahren 1827 *176*
— Todesstrafe 1862 *191*
-- s. Verhandl. f. Gefängnisreform 1847 *188*
-- gegenw. Zustand 1860 *189*
— neueste Zustand 1850 *188*
-- s. Walther, F. Rechtsmittel 1853 *187*
Mittermaier, W.: Militärstrafger. O. 1899 *394*
Mitthoff, J. M.: s. Willebrand, Alb. 1693 *277*
Mittnacht, H. v.: Erinnerungen 1904 f. *571*
neue Gerichtsorganisation 1866 *148*
Mode *408*
Modus procedendi antiquus 1750 *94*
— -- in causis rest. 1720, 1750 *92. 94*
Möckmühl *530*
Möller, Ernst v.: Landgemeinden 1865 *303*
-- Recht d. Kreisverbände 1866 *303*
Möller, J. H.: (Register) 1837—63: s. Kampen, N. G. v. (u. a.) *554*
Möller, W.: Samml. d. Bestimmg. 1867 *129*
Mömpelgard *483*
Möncherei: s. Weber, Karl J. 1819 *101*
Mönchsfrage i. Lichte d. Gesch. 1892 *102*
Mönnich, W. B.: d. D. Turnübungen 1861 *53*
Mönsheim *530*
Mörike (Ed.) *592*
Mörike, Eduard: sämtl. Werke 1905 *592*
-- Briefwechsel mit H. Kurz 1885 *592*
(**Mörike**, Karl:) ü. d. Verbesserung 1822 *306*
Möser, Just.: sämmt. Werke 1842 f. *592*
Mohammed *418*
Mohl (Rob. v.) *592*
Mohl, Benj. F.: de juribus 1787 *143*
- Natur d. D. Concordaten 1789 *97*
- Vergleichung d. RGerichte 1789 *217*

Mohl, Hugo v.: s. Jahreshefte 1845 f. *606*
Mohl, Louis: Jubiläumssäule 1862 *534*
Mohl, Mor.: Antrag a. Herstellg. 1848 *281*
— ü. Bankmanöver 1858 *349*
— Beiträge z. Walderhalt. 1879 *631*
— Beitrag z. Beurtheilung 1881 *667*
— — z. Erörterung 1857 *641*
— Bemerk. z. d. Entw. e. REBGes. 1875 *663*
— einige weitere Betracht. 1843 *665*
— ü. ein Bundesgericht 1860 *225*
— Denkschrift f. RTabakregie 1878 *366*
— Eingaben f. Sicherstellung 1886 *667*
— Eisenbahnen u. Postmonopol 1843 *665*
— ü. d. Entw. e. REBGes. 1874 *663*
— a. d. gewerbsw. Ergebnissen 1845 *645*
— f. Erhalt. d. südd. Staaten 1870 *229*
— z. D. Finanzlage 1878 *366*
— Frage v. REBahnen 1876 *664*
— Gefahr e. verf. Münzreform 1871 *348*
— württ. Gewerbeindustrie 1828 *637*
— z. Lösung d. D. Finanzfrage 1878 *366*
— Mahnruf z. Bewahrung 1867 *228*
— z. Münzfrage 1871 *348*
— Pest öffentl. Leihhäuser 1866 *351*
— Privatenquete Hausierh. 1882 *651*
— Reichs- u. Staatsdefizite 1881 *367*
— s. Tscherning, Aug. 1879 *631*
— Wort z. agrar. Frage 1875 *618*
— Zukunft Süddeutschlands 1866 *228*
Mohl, Ottm. v.: am jap. Hofe 1904 *414*
Mohl, Rob. v.: wider d. Gleichst. 1869 *337*
s. Aktenstücke, Dienstaustr. 1846 *592*
— ü. d. pek. Bedürfnisse 1833 *51*
— Beiträge z. Geschichte Württ. 1831 *517*
— kritische Bemerkungen 1874 *287*
— Encyklopädie d. Staatsw. 1859, 72 *114*
— Erörter. üb. Rentenanstalt 1838 *351*
— Erörter. üb. W. Staatsschuld 1847 *382*
— Gesch. d. Staatswiss. 1855—58 *112*
— Gesch. d. Rechtsgesetzgeb. 1841 *147*
— s. Hamilton 1828, 72 *290*
— Hausirhandel s. Nationalökon. 1834 *319*
Lebenserinnerungen 1902 *592*
— geschichtl. Nachweisungen 1840, 98 *50*
— Politik 1862, 69 *124*
Polizeistrafgesetz 1840 *308*
— Polizeiwissenschaft 1832 f., 1866 *298*
— d. öffentl. Rechtspflege d. D. B. 1822 *221*
— Reichsstaatsrecht 1873 *229*
— Staatsrecht, Völkerrecht 1860 f. *124*
— Staatsrecht v. Württ. 1829 f., 1840 *248*
— Syst. d. Präventivjust. 1834, 45, 66 *298*
— Teilnahme Friedrichs d. Gr. 1831 *517*
— s. Thiers, Adf. 1825 f. *546*
— Unters. d. Vertheidigungsgr. 1838 *351*
— Verantwortlichkeit d. Minist. 1837 *293*
— Verhältn. d. Taxisschen Post 1844 *660*
— Vorschläge z. Geschäftsordn. 1848 *291*
— s. Zeitschr., krit., f. Rechtswiss. 1826 f. *120*
— s. Zeitschr. f. d. ges. Staatswiss. 1844 f. *119*
Mohr, Mart.: Adel u. Politik 1904 *477*
Mohr, Paul: Entwicklung 1899 *314*
Moldenhauer, Fz.: s. Jäger 1893 *448*
Moll, J. C. Alb.: Johs. Stöffler 1877 *601*
Mollat, Gg.: s. Hegel, Gg. W. F. 1893 *201*
Moller, Joh. J.: s. Rechenberg, Ad. 1684 *64*
Mollwo, K.: s. Buch, das rote, Ulm 1904 *540*
— Ulm u. Reichenau 1905 *540*
Moltke (Helmut Gf.) *592*
Moltke v.: Erläuterungen 1827 *620*
Moltke, Helm. v.: ges. Schrift. 1891 f. *592*
— Briefe aus Russland 1890 *558*
— Gesch. d. deutsch-franz. Kriegs 1891 *455*
— militär. Korrespondenz 1897 *456*
— Wanderbuch 1890 *415*
Moltke, Magnus v.: Wahlgesetz 1834 *492*
Moltke, Otto v.: Nordamerika 1903 *412*
Mommsen (Theod.) *592*
Mommsen, Frdr.: Nichtigkeit 1863 *493*
Mommsen, Theod.: Abriss d. StR. 1893 *266*
— röm. Geschichte 1856 f. *418*
Monarchie *270*
Monate, vier, ausw. Politik 1851 *471*
Monatsberichte, statist., Stuttg. 1896 f. *536*
Monatsblätter, homöopath. 1876 - 96 *610*
Monatschrift, deutsche, f. Litt. 1842 f. *470*
— deutsche, f. Politik 1850—51 *24*
— f. württ. Forstwesen 1850 f. *362*
— f. willk. Gerichtsbarkeit 1860 f. *174*
— f. d. Justizpflege 1837 - 55 *120*
— f. Polizeiwesen 1843 *305*
Monatshefte, süddeutsche 1904 f. *24*
— — Württ.-Heft. *692*
— Velh. & Klasing 1899 f. *24*
Mone, F. J.: Urgeschichte 1845 *475*
— s. Zeitschr. f. Gesch. ORhein 1850 f. *475*
— kathol. Zustände in Baden 1841, 43 *77*
Monimenta virginum sacrar. 1636, 1720 *87*
Monismus *34*
Monita d. Fürsten u. Stände 1671 *206*
Monnard, K.: Gesch. d. Eidgen. 1847 f. *559*
Monninger, Gg.: das Ries 1893 *490*
Montalembert, Karl v.: Angelegenheit d. Erzbischofs v. Köln 1838 *84*
Montanus, Mart.: Schwankbüch. 1899 *688*
Montenegro *542*
Montesquieu, Charl. de: Esprit des lois 1816 *113*
Montfort, Grafen v. *592*
Montfort, Hugo v.: Gedichte 1879 *687*
Montt, P.: Expos. of illegal acts 1891 *412*
Moore, Joh.: Abriß d. ges. Lebens 1781 *551*
Mooser: Anstalt St. Jakob 1851 *188*
Moral *33. 58*
Mord *187*
— politischer *293*
Mordaunt, Hel.: s. White, And. D. 1905 *605*
Moreau de Jonnes, M. A.: Unters. 1828 *628*
Morel, J.: s. Blumer, Joh. J. 1877 f. *270*
Morel, Karl: Schw. Eisenbahnnetz 1851 *663*
Morell, Gall.: s. Spiel, ein geistl. 1863 *689*
Morelli, Jo. G.: de jure statut. 1760 *522*
Morelli, Alb.: Saggi 1887 *287*
Moreri, L.: s. Dictionn., le grand 1731 *405*

Morgant der Riese 1890 *688*
Morgen, A.: Ber. ü. d. Tätig. d. Vers. 1896 *48*
Morlarty: s. Handelsfreiheit 1842 *647*
Morier: Politik u. Christenthum 1851 *99*
— Selbstregierung 1876 *304*
Morin: mise en pratique 1874 *287*
Moritz, Eug.: Familienfideikom. 1901 *162*
Morlok, Gg. v.: Refer. ü. Grubenb. 1877 *672*
— Württ. Staatseisenbahnen 1890 *663*
Morrisson: jugendl. Uebelthäter 1899 *339*
Morsch, Hans: höhere Lehranst. 1905 *42*
Morssheim, Joh. v.: Spieg. d. Reg. 1856 *688*
Morstadt: Komment. ü. Handelsr. 1849 *641*
— s. Klüber: öff. Recht 1840 *219*
— s. Klüber: Völkerrecht 1851 *295*
— s. Nationalökonom 1834 f. *319*
Mosapp, Herm.: Hz. Christoph 1889 *510*
— Charl. v. Schiller 1896 *598*
— Württ. Religions-Reversalien 1894 *88*
— d. Stiftskirche in Stuttg. 1887 *535*
Moschos: s. Bukoliker, griech. 1856 *681*
Moser (Fried. Karl, Joh. Jak., Rob.) *593*
Moser, Alwin: Kapitalanlage 1862 *350*
— wie legt d. Kleinkapitalist 1906 *350*
Moser, Chn. G.: s. Apollodorus 1828 *681*
— Beitrag z. Prüfung d. SchulGE. 1836 *40*
Moser, Eberh. F.: Real-Index 1772 *147*
Moser, Fr. K. v.: ges. moral. Schr. 1763 f. *31*
— kleine Schriften 1765 *199*
— Abhandl. v. d. Recht 1758 *296*
(—) Antw. auf Ortmanns Sendschr. 1766 *115*
— s. Archiv, patriotisches 1784—94 *458*
(—) Beherzigungen 1761 *275*
— Beitr. z. Staats- u. VölkerR. 1764 f. *458*
— s. (Bretschneider, Jh. K.:) vert. Br. 1761 *61*
— Geschichte d. Waldenser 1798 *72*
— Geschichte d. Nuntien 1788 *101*
— pragm. Geschichte 1751 f. *216*
(—) Gesetzmäßigkeit 1756 *481*
(—) d. Herr u. d. Diener 1759, 61 *274*
— Hofrecht 1754 f. *273*
— s. Mannichfaltigkeiten 1796 *696*
— s. Ministerschule 1763 *275*
(—) v. d. D. Nationalgeist 1765 *201*
(—) Necker in Briefen an Iselin 1782 *593*
(—) ü. Regenten, Regierungen 1784 *275*
— Regierung d. geistl. Staaten 1787 *209*
— Reliquien 1767 u. 66, 1866 *115*
— s. Sammlung d. w. Dedukt. 1752 f. *199*
— Samml. d. Crays-Absch. 1747 f. *205*
(—) Samml. v. Reichshofratsgut. 1769 *132*
— polit. Wahrheiten 1796 *275*
Moser, Gg. H.: s. Cicero 1828 *681*
(**Moser**, J. J.:) Abh. v. Hofgottesd. 1765 *96*
— — v. d. Landst. Conventen 1765 *284*
(—) — v. recessw. Steuren 1765 *359*
— — v. Macht-Sprüchen 1750 *216*
(—) — v. Nöthigung 1765 *391*
(—) — v. Provisionalverf. 1765 *284*
(—) — v. d. Rechten d. Jesuiten 1773 *103*
— — versch. Rechtsmat. 1772 f. *199*
— Abhandlgn. a. d. Kirchenrecht 1772 *61*
— Anmerk. ü. Absterben 1778 *234*
Moser, J. J.: Anmerk. ü. Osnabr. Frieden 1729 *198*
— — ü. Teschner, Frieden; Nachtr. 1780 *234*
— Anmerk. ü. e. Modum proced. 1750 *94*
— Ansehen d. Rechtsgelehrten 1773 *194*
— diplomat. Archiv 1743 *198*
— Auszug a. N. D. Staatsrechts 1776 *201*
— gesetzm. Beantwortung 1726 *94*
— reichsgesetzmäßige Beantw. 1765 *391*
— Bedenken v. Cammerger. Visit. 1767 *217*
(—) — ü. Burggraf. Wahl 1749 *525*
— — v. Aufhebg. d. Jesuiten-O. 1774 *103*
— Beiträge z. RRittersch. Sachen 1775 *214*
— — z. Völkerr. in Friedensz. 1780 *295*
— — z. Völkerrecht 1779 f. *295*
— s. Beitrag z. d. n. Staatsr. 1746 *199*
— Betracht. ü. Wahlcap. 1777 f. *203*
— neueste Bibliothek 1771 *193*
— württemb. Bibliothek 1776, 96 *495*
— Comitialhandlungen 1767 *96*
— s. Crusius, Mart. 1733 *498*
— v. Teutschland 1766 *201*
— Einleitung z. RHRProcess 1734 f. *216*
— — z. d. Staats-Angelegenh. 1750 *200*
— — i. d. Bad. Staatsrecht 1772 *232*
— — i. d. Bayr. Staatsrecht 1754 *234*
— — i. d. Braunschw. St.Recht 1755 *237*
— — i. d. Mainzische St.Recht 1755 *490*
— — i. d. pfälz. Staatsrecht 1762 *486*
— Erläut. d. westph. Friedens 1775 f. *195*
— v. d. Excellenz 1783 *205*
— de exercitio religionis 1736 *94*
— v. d. Ausländer Fähigkeit 1783 *104*
— Familienstaatsrecht 1775 *273*
— de dubiis finibus 1738 *215*
— v. d. Freyheit z. schreiben 1772 *194*
— theol. Gedanken 1900 *610*
(—) Gelehrtenlexicon 1772 *566*
— Gesch. d. RRitterschaft 1775 f. *214*
— s. Grass, Mich.: de jure 1735 *216*
(—) augenbl. erweisl. Gründe 1781 *480*
(—) Grunds. d. Besteurungsr. 1765 *359*
(—) Grunds. e. Regierungsk. 1753 *122*
( ) Grunds. v. Gottesdienst 1765 *96*
— Grunds. d. Völkerrechts 1750 *295*
(—) rechtl. Gutacht.: ob d. Clerus 1749 *94*
(—) untert. Gutachten 1780 *97*
(—) s. Ickstatt, Joh. Ad. v. 1765 *284*
(—) s. Ickstatt, P. v. 1765 *274*
(—) jurisdictio ecclesiastica 1726 *94*
— v. d. Justizverfassung 1774 *217*
— v. Röm. Kayser 1767 *203*
— v. d. Craysverfassung 1773 *205*
— v. d. Reichsstde Landen 1769 *284*
— Pfalz-Zweybrück. Landesfolge 1781 *234*
— Landeshoheit im Geistlichen 1773 *97*
— Landeshoheit überhaupt 1773 *201*
— Landeshoheit im Weltlichen 1772 f. *208*
— Lebensgeschichte 1777 f. *593*
— v. d. Lehensverfassung 1774 *161*
— de legitima 1738 *273*
— reichsstädt. Magazin 1774 f. *215*
— Memoriale an Corp. Ev. 1777 *593*

Moser, J. J.: s. Merkwürdigkeiten schwäb. 1757 *495*
— s. Miscellanea juridico-hist. 1729 *198*
(—) Nachrichten v. Stipendien 1783 *341*
— genealog. Nachrichten 1752 *593*
— s. Nachrichten, schwäb. 1756 f. *319*
— s. Nachrichten, verm. 1772 *214*
— Nebenstunden 1757 f. *197*
— de nexu studii 1735 *144*
— Observationes 1724 *495*
— Privatanmerkungen 1755 *95*
— pro memoria an Landtag 1816 *251*
— v. der Unterthanen Rechten 1774 *208*
— Recht d. Panisbriefe 1729 *198*
— v. d. kays. Regierungsrechten 1772 f. *203*
— v. d. Regimentsverfassung 1772 f. *215*
— allgem. Register 1775 *201*
(—) Register ü. Landesverträge 1766 *245*
— s. Reichsfama 1727—38 *197*
(—) s. Reichs-HR.Conclusa 1743 f. *216*
— Reichsstaatshandb. 1774, 76 f. *193*
— neuest. Reichsstaatshandb. 1768 f. *192*
— v. d. Reichsständen 1767 *208*
— v. d. Reichstägen 1774 *205*
— v. d. Reichstagsgeschäfften 1768 *205*
— Religionsfreyheiten 1741 *94*
— Religionsverfassung 1774 *97*
— s. Replik 1776 *217*
(—) Sammlung e. n. Abhandl. 1765 *199*
— Sammlung stipendiorum 1732 *341*
— s. Sammlg. allerl. Urkunden 1732 498
— reichsständ. Schuldenwesen 1774 f. *381*
— s. Specimen Wurt. dipl. 1736 *498*
— s. Staatsarchiv 1751—57 *197*
— v. d. Staats-Justiz 1773 *141*
— D. Staatsrecht 1737 f. *200*
— n. D. Staatsrecht 1766 f. *201*
— Zusätze z. N. D. Staatsrecht 1781 f. *201*
— auswärt. Staatsrecht 1772 *295*
— nachbarl. Staatsrecht 1773 *295*
— n. kl. Staatsschriften 1768 *199*
(—) kurtzer Status causae 1740 *600*
— s. Syntagma dissert. 1735 *198*
— Verbindung d. RGer.-Beysitzer 1775 *97*
— befestigte Verbindung 1777 *97*
(—) s. Verhandlungen 1758 *251*
— Versuch d. Völkerrechts 1778 f. *295*
— Verzeichn. vieler Urkunden 1755 *498*
— Wahl-Capitulation Carls VII. 1742 *202*
(—) Widerlegung d. Beantwortung 1726 *94*
— erläut. Württemberg 1729 *495*
(—) Wurtembergia literata 1723 *565*
— v. d. neuest. Zustand 1770 *193*
Moser, J. K.: Betracht. ü. Konkord. 1818 *78*
Moser, J. M.: s. Seneka 1828—30 *31*
(**Moser**, Karl:) noch ein Beitrag 1796 *379*
Moser, Rob.: auch e. Pfarrersl. 1876 f. *593*
Moser, R.: s. Beschrb. Göppingen 1844 *526*
— s. Beschreib. d. OA. Hall 1847 *526*
— — — Kirchheim 1842 *528*
— vollständ. Beschreibung 1843 *499*
— Juden u. ihre Wünsche 1828 *337*
— bäuerl. Lasten 1832 *625*
Moser, R.: s. Nationalökonom 1836-38 *319*
— Samml. d. Steuerges. 1839 f. *362*
— Staatsrechnungswesen 1836 *362*
Mosheim, G. C.: s. Staatskanzlei 1754 f. *196*
Mosse, A.: s. Litthauer, F. 1905 *643*
Mosthaf, H.: Steuerbewilligungsr. 1903 *363*
Moy, Ernst v.: Darl. d. Verfahr. 1838 *84*
— weltl. Herrschaft d. Papstes 1860 *69*
— Staatsrecht d. Bayern 1840 f. *234*
— Wahlrecht d. Geistlichen 1905 *290*
Moynier, Gust.: Etude s. la conv. 1870 *297*
Mozin: Dictionnaire 1856 f. *693*
Mucke, Joh. R.: z. Vorgeschichte 1869 *649*
Müffling, Fr. K. F. v.: a. m. Leben 1851 *489*
Mühlberger, J. H.: s. Zeitung, Stuttg. kgl. privil. 1820—33 *25*
Mühlbrecht, Otto: Wegweiser 1901 *112*
Mühlenbruch: Lehrb. d. Pand.R. 1844 *134*
Mülberger, A.: Eisenbahnfrage 1898 *664*
— Eisenbahnreform i. Württb. 1896 *669*
— P. J. Proudhon 1899 *595*
(**Müldener**, J. Ch.:) Meditationes 1711 *202*
Mülhens, J.: s. Klüber, Jh. L. 1837 *589*
Mülinen, W. F. v.: Berns Gesch. 1891 *559*
Müllendorff, P.: s. Blondel 1899 *617*
— Staat u. kath. Kirche 1903 *79*
Müller (Jhs. u. Karl Otto) *593*
(**Müller**:) rechtl. Gutachten 1775 *243*
— s. Intelligenzbl. f. Kirchenw. 1822-23 *55*
— s. Pfizer, P. A. 1845 *625*
Müller, A.: Hagelvers.wesen 1876 *354*
Müller, Adam: s. Staatsanz., deutsche 1816 *24*
(**Müller**, Adf.:) Abhdl. d. Mein. 1797 *380*
— Uebereink. D. Bundesstaaten 1861 *280*
— Verfassungs-Urkunde 1874, 81 *246*
Müller, Alex.: s. Archiv f. d. n. Gesetzg. 1832—40 *119*
— s. Entweder oder 1838 *82*
(—) d. Erzbischof v. Köln in Oppos. 1838 *82*
— d. n. Febronius 1838 *97*
— Fortbildung d. Gesetzgebg. 1836 *136*
— Güterzertrümmerung 1838 *344*
— Institut d. Staatsanwaltschaft 1825 *145*
— z. Sache d. Eisenb. 1836 *663*
Müller, Alf.: ultram. Ordensideal 1905 *102*
Müller, Andr.: s. Valckenier, P. 1683 *422*
Müller, C. F.: Novellen z. StGB. 1851 *182*
— Strafgesetz ü. Verbrechen 1853 *140*
— Strafgesetzbuch f. Preuss. 1852 *182*
Müller, E.: Jesus d. Gecreutzigte 1727 *110*
— Schillers Jugenddichtung 1896 *598*
— — Mutter 1894 *598*
— Schiller; Intimes 1905 *598*
Müller, Frdr.: Entwicklung 1901 *343*
— Grundzüge d. Kleinbahnw. 1895 *672*
Müller, Gg.: s. Gesch. d. Erz. 1884 f. *34 f.*
Müller, Gg. F.: Stempel-Recht 1778 *376*
Müller, Gg. F. H.: s. Ritter, Karl 1849 *397*
Müller, Gg. H.: ü. d. n. Gesangbuch 1793 *110*
Müller, Gust.: Gut u. Geld 1897 *319*
Müller, Heinr.: Bemerkungen 1906 *239*
Müller, Hb.: Gesch. d. Inf.Reg. 1906 *389*
Müller, Herm.: Kanalisierung 1906 *658*

Müller, Herm.: Schloss Komburg 1902 *528*
Müller, Hugo: d. höh. Schulwes. 1904 *42*
Müller, J. B.: s. Loen, Joh. M. v. 1752 *589*
Müller, Jhs. v.: sämmtl. Werke 1810-19 *404*
( ) fernere Beleuchtung 1795 *452*
-- Briefwechsel m. F. v. Gentz 1840 *593*
-- Geschichte d. Eidgenoss. 1786 f. *559*
-- Geschichten d. Eidgen. 1815 f. *559*
Müller, Joh. E.: stat. Handb. 1835, 40 *106*
(**Müller**, Joh. F.:) Abh. v. Verbess. 1764 *644*
( ) unvorgr. Gedanken 1796 *380*
Müller, Jh. Gg.: s. Müller, Jhs. 1810-19 *404*
Müller, Joh. Jak.: Leichpredig 1677 *593*
5. Traur-Predig 1675 *512*
(**Müller**, Jh. Joach.:) Erbfolgsrecht 1747 *269*
Müller, Jos.: Diözesanbehörden 1905 *101*
-- Reformkatholizismus 1899 *70*
Müller, Karl: bad. Eisenbahnen 1904 *662*
— Warenhaus u. Kleinhandel 1898 *651*
(**Müller**, K. C.:) Etwas für u. wider 1796 *380*
Müller, K. F.: Beschreib. Teinach 1834 *538*
Müller, Kurt: Moloch Ehre 1903 *186*
Müller, Leonh., Landtagsgesch. 1900 f. *233*
— Sturm- u. Drangperiode 1905 f. *233*
Müller, Ludw.: s. Faber, Seb. 1612 *206*
— Ebenbürtigkeitsforderung 1831 *273*
(—) Entwickl. d. Grundsätze 1796 *380*
Müller, L. A.: Ges. Flurberein. betr. 1891 *626*
Müller, Mor.: Zweck erford. Mitt. 1870 *191*
Müller, P.: s. Greim 1902 *38*
Müller, Polyk.: de tentamine 1743 *73*
Müller, R.: Staatsrecht 1884 *243*
Müller, V.: Hohenzollernkönige 1866 *483*
Müller, W.: deutsches Baurecht 1903 *310*
Müller, W. F.: Teilg. d. Militärgew. 1905 *392*
Müller, Wilh.: Bismarck 1890 *570*
— Denkschrift ü. d. Nordbahn 1845 *665*
-- Deutschl. Einigungskriege 1889 *454*
-- deutsche Gesch. 1880 *461*
-- s. Geschichte d. Gegenw. 1868 f. *449*
— polit. Geschichte 1890 *451*
-- Kommentar ü. d. Gesetz 1854 *166*
-- Samml. d. Ordnungen 1881 *533*
Müller-Fulda, Rich.: d. Reichstag 1903 *231*
Müller-Gerhardsbrunn: Entwicklg. 1901 *343*
Müller-Meiningen, E.: Immunität 1906 *292*
Müller-Melchiors: Ber. ü. Preß-GE. 1851 *23*
Müller-Palm, Ad.: Jubiläum 1893 *26*
— Kön. Pauline v. Württ. 1891 *522*
Müller-Rastatt, Karl: Hölderlin 1894 *581*
Müller-Sagan, Herm.: s. Herrich, A. 1895 *390*
Müllerei *313. 633. 653*
Müllerordnung, Württ. 1655, 70 *313*
Münch (Oskar Frh. v.) *593*
Münch, E.: Geschichte d. n. Zeit 1833 f. *453*
- Gesch. d. H. Fürstenberg 1829 f. *577*
- Heerzüge Europas 1822 f. *542*
— Sammlung aller Konkordate 1830 f. *97*
-- biogr.-hist. Studien 1836 *404*
-- s. Taschenb. d. n. Gesch. 1834—36 *449*
( ) Württ. i. neuest. Zeit 1835 *520*
— römische Zustände 1838 *68*
Münch, H. v.: Domänenverkäufe 1823 *364*
— Verkauf d. Grundrenten 1823 *364*
Münch, Oscar v.: Eingaben 1901 *593*
Münch-Bellinghausen: s. Protokoll 1800 *196*
München *530*
Münchgesang, F.: Bauwesen 1904 *698*
Münchhausen, G. A. v.: Rescript v. 19. 12. 1759 *444*
Mündel, Kurt: Vogesen 1883 *480*
Mündlichkeit *142*
Münsingen *530*
Münster (Ernst u. Gg. Herb.) Grafen *593*
Münster, Ernst Gf. v.: Widerlegung 1827 *593*
Münster, Seb.: Cosmographia 1628 *397*
Münsterberg, E.: Armenpflege 1897 *340*
Münsterberg, H.: die Amerikaner 1902 *412*
Münsterblätter 1878—88 *539*
Münz, Sigm.: röm. Reminiscenzen 1900 *552*
Münzabschied, d. 3 Kreise 1705, 25, 61 *346*
Münzordnung Karls V. 1739 *346*
-- der 3 Reichskreise 1693 *346*
Münzpatent, derer 3 Reichscreissen 1761 *347*
Mützell, M.: Rentenbankgesetz 1850 *624*
Muff, C. F.: Handb. f. Vereinszollb. 1837 *378*
Muff, Karl: 3. württ. Jägerbat. 1883 *389*
Muffel, Nikol.: Beschreib. Roms 1876 *551*
Muhlert, Karl Fr.: Kann d. Eid 1822 *338*
Mulert, Herm.: Lehrverpflicht. 1904, 06 *105*
Muller, A.: s. Valkenier 1683 *422*
Muller, S.: s. Anleitg. z. Ordnen 1905 *561*
Muncke, Th.: bad. Forstgesetz 1874 *630*
Mundelsheim *523*
Munderkingen *530*
Mundt, Th.: Gesch. d. D. Stände 1854 *330*
- Macchiavelli 1851 *591*
Muntaner, Ramon: Chronik 1844 *560*
Munzinger, W.: Katholik.-Congr. 1871 *77*
- Papstthum u. Nationalkirche 1860 *69*
Muralt, Johs. v.: Immunität 1902 *292*
Muralt, Konr. v.: Hans v. Reinhard 1839 *559*
Murhard, Ch.: s. Recueil Martens 1854 f. *294*
Murhard, Frdr.: s. Annalen, allg. polit. 1821—23 *118*
- unbeschr. Fürstenschaft 1831 *285*
— Initiative d. Gesetzgebung 1833 *126*
— s. Nationalökonom 3. *320*
— Recht d. Nationen 1832 *285*
— s. Recueil Martens 1826 f. *294*
— kurhess. Verfassungs-Urk. 1834 f. *482*
— kgl. Veto 1832 *274*
- Volkssouveränität 1832 *274*
Murhard, K.: s. Nationalökonom 2. *320*
— Theorie d. Besteuerung 1834 *366*
- Theorie d. Handels 1831 *646*
Murner, Thom.: Schelmenzunft 1845 *687*
-- Gäuchmatt 1847 *688*
-- v. Lutherischen Narren 1848 *688*
Murrhard *530*
Muser, O.: Demokratie u. Soz. 1899 *329*
- soz. Frage 1891 *329*
Museum, schwäbisches 1786 *496*

Mushacke, Ed.: Wartegeld 1868 *276*
Musik *674*
Muss Wirtemberg sich d. Fell 1797 *393*
Musste es sein 1905 *410*
Musterkatalog f. Volksbiblioth. 1905 *20*
Musterpläne z. ländl. Bauwesen (1842) *627*
Musterpläne z. Feldweganlag. 1868 *626*
Musterschutz *165. 166*
(**Muth**, Karl:) Steht kath. Belletr. 1898 *680*
Mutterhaus in Angers 1857 *339*
Myler v. Ehrenbach *593*
Myler v. Ehrenbach, N.: Metrologia 1668 *356*
— Hyparchologia 1678 *275*
— de principibus 1669 *208*
Mynsinger, H.: v. d. Falken 1863 *628*
Mystik *58*

N.

Nabert, H.: d. D. Sprachgebiet 1893 *684*
Nachbarrecht *162*
Nachdruck *164*
Nachlassbehandlung *173*
Nachlese, archival., z. Schillerl. 1877 *598*
— freiwillige (Zinzendorf) 1735—39 *72*
— kleine 1727—33 *465*
Nachricht, actenmäßige 1756 *485*
— aufrichtige, v. d. Action 1757 *434*
— ausführl., v. d. Entweichung 1757 *433*
— — histor. theol. 1743 *73*
— — was vorgefallen 1757, 58 *440*
— v. d. Befreyung 1756 *425*
— bewährte, v. Herrnh. Sachen 1746-51 *74*
— hochnöthige 1695 *66*
— ü. d. Katharinenschule 1833 *536*
— kurze u. meistens generale 1763 *245*
— kurze doch gründliche 1763 *203*
— kurze doch hinlängliche 1753 *80*
— kurtze u. in praxi nutzliche 1728 *624*
— kurze u. zuverläss., v. d. Zust. 1745 *80*
— kurzgefaßte, auf wess. Anlaß 1760 *445*
— kurzgefaßte, d. Bedruckungen 1759 *442*
— kurzgefaßte bescheinigte 1750 *584*
— kurzgefaßte, v. d. Verheerung 1760 *446*
— an das Publikum 1806 *537*
— sichere, ü. Erneuerung 1764 *203*
— v. Sultzwasser (Gesner) 1749 *524*
— umständliche 1756 *428*
— vollständ. u. genuine 1757 *429*
— vollständige wahrhafte 1758 *438*
Nachrichten, amtl., St.Schuldb. 1896 *383*
— bewährte, v. Herrnh. 1746, 48 *74*
— einige, v. Stipendien 1783 *341*
— geheime, ü. Rußland 1800 f. *558*
— genealog.-histor. 1739—77 *421*
— genealog., d. Bilfinger 1802 *569*
— gründlich u. actenmäßige 1759 *96*
— v. d. Gymn. z. Stuttg. 1830 f. *536*
— kurieuse, a. d. R. d. Beschnitt. 1737 f. *514*
— kurze historische 1750 *211*
— merkwürdige 1765 *550*
— neue öconomische 1764 f. *615*
(**Nachrichten**) pennsylvanische (Zinzendorf) 1742 *73*
— schwäbische 1756 f. *319*
— ü. d. württ. Sparkasse 1868 *352*
— statistische, v. d. Eisenbahn. 1901 f. *662*
— vermischte (Moser) 1772 f. *214*
— s. Wilhelmskanal 1827 *657*
— zuverlässige 1734 *81*
Nachschlagewerke, allgemeine *27*
Nachsteuer *155*
Nachtisch auf d. Landhause 1766 *515*
Nachtrag z. d. Landtagsschrift 1797 *254*
Nachweise, monatl., ü. Handel 1905 f. *637*
Nachweisung, ausführl., ü. EBBau 1844 *662*
Nachweisungen, stat., ü. Hochb. 1891 *675*
— statist., ü. Staatsbauten 1883 f. *675*
Nacke, Karl: s. Jahresb., pädagog. 1849 *42*
Näf, N.: Wasserrecht 1888 *633*
Nägele, Eug.: a. Schubarts Leben 1888 *599*
— Tübingen u. Umgeb. 1884, 88 *538*
Nagel, Eberh.: Vermuthungen 1795 *525*
Nagel, Heinr.: Straßenbauges. 1882 *656*
— Wasserbauvorschriften 1879 *635*
Nagel, Heinr. v.: Landesverschön. 1827 *674*
Nagel, J.: Grundbegriffe 1896 *359*
Nagel, Wolfg. Ph.: s. Grass, Mich. 1715 *210*
Nagler: s. Binding, StGB. 1905 *178*
Nagold *530*
Nahrungsmittel *313. 697*
Naissance de felicité 1782 *516*
Nansen, Fridtjof: Eskimoleben 1903 *398*
— in Nacht u. Eis 1897 f. *398*
Napoleon I. *546. 452. 699*
— **III.** *547*
Napoleon in Dresden 1813 *452*
Napoleon I.: Code Napoléon 1808 *138*
— s. Friedrich I. K. v. Württ. 1889 *519*
— s. Katharina v. Westfalen 1886 f. *519*
(**Napoleon III.**:) Gesch. Cäsars 1865 f. *418*
(—) histoire de J. César 1865 f. *418*
Nar, C. v.: Erläuterungen 1869 *280*
Narr, Gg.: s. Amtsbl. (Reg. 1882—1905) *306*
Narrenglocke 1839 *84*
Nasse, Erwin: s. Handb. d. pol. Oek. *323*
— s. Reitzenstein, Frdr. v. 1884 *617*
— preuss. Bank 1866 *349*
(**Nast**, C. F.:) kurzer Abriss 1825 *529*
(**Nast**, Jak. H.:) hist. Ausführg. 1789 *249*
Nast, Joh.: s. Schreib. e. holl. Vol. 1757 f. *428*
(**Nast**, Osk.:) Denkschr. Cannst. 1886 *667*
— z. Frage d. Vereinigung 1899 *524*
Nast, R.: Grundsteuereinschätzg. 1877 *372*
Nathan, Bernh.: Geb. d. RAnw. 1905 *147*
Nathan, P.: s. Bamberger, Lud. 1899 *568*
Nationalgeist: s. Moser F. K. v. 1765 *201*
Nationalliberale *271. 272*
Nationalmuseum, germanische 1860 *675*
Nationalökonom, der 1834—38 *319*
Nationalökonomie *317. 696. 698*
Nationalversammlung, deutsche *219. 470*

Nationalversammlung, d. deutsche, in Stuttgart 1849 *470*
— an d. aufgelöste preussische 1848 *489*
Natorp, P.: ein Wort z. Schulantr. 1905 *42*
Natur d. Staatsschulden, ü. die 1801 *381*
Naturalverpflegung *312*
Naturheilkunde *610. 612*
Naturkräfte *612*
Naturlehre, Meinauer 1851 *606*
Naturlexikon, curieuses 1712 *27*
Naturrecht 113
Natursinn *408*
Naturwissenschaften *612*
Natzmer, G. E. v.: s. Natzmer, O. v. 1887 f. *489*
— Kaiser Wilhelm I. 1890 *472*
Natzmer, O. v.: u. d. Hzollern. 1887 f. *489*
Naumann, Fr.: Asia 1899 *413*
— Demokr. u. Kaisert. 1900, 04 *126. 697*
— Streit d. Konf. um d. Schule 1904 *42*
— Wirtschaftspolitik 1906 *324*
— s. Wohnungsfrage 1905 *335*
Naumann, Jak.: Reise n. d. Ver. St. 1850 *411*
Naumann, Vikt.: Jesuitismus 1905 *103*
— Quos ego! 1903 *70*
Nauwerk, K.: Adel u. d. Zeit 1843 *281*
— Woher u. Wohin 1843 *489*
Naville, Ernest: démocratie répres. 1881 *287*
— progrès de la réforme 1876 *287*
— Wahlreform 1868 *287*
Naxos *542*
Neander, A.: s. Vinet, Alex. 1849 *328*
(**Nebelthau**, Fr.:) Wahrh. u. Irrt. 1839 *274*
Nebenbahnen *671*
Nebeninstruktion (v. Spittler) 1796 *252*
Nebenius *593*
Nebenius, K. F.: Baden i. s. Stellg. 1850 *224*
— Denkschr. f. Beitritt 1833 *647*
— ü. Herabsetz. d. Zinsen 1837 *382*
— d. öff. Kredit 1820 *381*
— s. Nationalökonom 2. 3. *320*
— d. Zollverein 1835 *647*
— d. kathol. Zustände 1842 *72*
Neckarschiffahrt *657*
Neckarsulm *530*
Neckarzeitung 1831—33 *25*
Necker in Briefen an Iselin 1782 *593*
Necker, J.: de l'admin. des fin. 1785 *363*
— compte rendu 1781 *363*
— du pouvoir exécutif 1792 *274*
— Versuch ü. Kornhandel 1777 *314*
Neff, Paul: Eigenthumsrechte 1838 *165*
Nefflen, J.: schwäb. Feierabd. 1890 *692*
— Orgelmacher 1845 *692*
— Unkraut u. Pech 1843 *692*
— Vetter aus Schwaben 1841 *692*
Nefftzer *593*
Negrelli, L.: Eisenbahnen 1842 *663*
Neher, A.: Geistlichk. Württbgs. 1904 *104*
Neipperg *593*
Nekrolog auf d. Jahr... 1791—1806 *563*
Nekrolog d. Teutschen 1802—06. 1839—53 *563*
Nelkenbrecher d. Jüng.: s. Schrader 1854 *348*
Neller, G. C.: princ. jur. p. eccl. 1746 *62*
Nemesis 1814—18 *119*
Neocorus *594*
Nepos: Leben ausgez. Feldherren 1827 *416*
Neresheim *530*
Nerlinger, Ch.: Henri de Wurtbg. 1899 *581*
Nestle, E.: m. Antw. a. d. Zentr.Pr. 1895 *91*
Nestle, W.: Funde ant. Münz. 1893 *346*
Nettelbladt, Dan.: Erörterungen 1773 *199*
Netz, des Teufels 1863 *687*
Neubauer, W.: ehel. Güterr. d. Auslandes 1882 *158*
— Deutschl. ehel. Güterrecht 1879 *158*
— Zusammenst. d. Wasserr. 1881 *633*
— Zusammenst. d. R. d. Stammg. 1879 *162*
Neudecker, Ch. G.: s. Beitr., n. 1841 *465*
Neuenbürg *531*
Neuenstadt a. L. *531*
Neuenstein, K. v.: s. R.Rittersch. 1897 *562*
Neufeld, K.: in Ketten d. Kalif. 1900 *409*
Neuffer: s. Zeitschr. f. Rechtspfl. 1859 f. *120*
Neuffer, L.: s. Virgilius, Werke 1830 *682*
(**Neuffert**:) zur Beurtheilung 1796 *253*
Neugebauer: Darstellg. d. Verf. 1820 *363*
Neuigkeiten, verschiedene 1748[1758] *439*
Neujahrsblätter, württ. 1884—1903 *497*
Neulateiner *682*
Neumann, C. W.: s. Reitlinger, E. 1868 *587*
Neumann, F. X.: Volkswirthsch. 1869 *392*
Neumann, F. J.: s. Fabrikgesetzg. 1873 *331*
— z. Gemeindesteuerreform 1895 *384*
— s. Handb. d. pol. Oek. *323*
— persönl. Steuern 1896 *372*
— s. Steuerreformfrage 1895 *372*
Neumann, G.: geogr. Lexikon 1883 *456*
Neumann, J. F. W. v.: Meditat. 1751 f. *273*
Neumann, L.: Bestimmungen 1874 *387*
Neumann, Leop. v.: Grundriß 1885 *295*
Neumann, Ludw.: s. Rheinstrom 1889 *490*
— Veränderung. d. Volksdichte 1896 *475*
Neumann, Rob.: Hausirhandel 1858 *651*
Neumann v. Puchholz, Fz. W.: s. Scharz, Otto 1736 *61*
Neumayr, F.: s. Dufrène M. 1754 *95*
Neumeister, M.: s. Forstkalender 1903 *630*
Neureuther, G. v.: s. Denkschrift 1877 *674*
Neutralität, die 1757 *435*
Neuwürttemberg 1804 *501*
Nibelungenlied n. Piaristenhdsch. 1879 *687*
Nicht Einigung, sond. Spaltung 1868 *228*
Nick Fr.: Stuttg. Chronik 1875 *536*
— s. Hauptreg. z. Reg.Blatt (1806-1902) *130*
— Staatsanzeiger f. Württ. (1850-75) *131*
Nick, R.: Zwangsvollstreckung 1880 *172*
Nicolai (Frdr. u. Melch.) *594*
Nicolai, Fr.: Beschreib. e. Reise 1784 f. *457*
— J. Mösers Leben 1843 *592*

Nicolai, K.: s. Beutter, E. Leitfad. 1879 *121*
Nicolaus I., von, bis Alex. III. 1881 *558*
Nicolaus, Pergam.: Dialog. creat. 1880 *682*
Nicolaus v. Wyle: die Schule 1899 *594*
— Translationen 1861 *687*
Nieberding, Arn.: Wasserrecht 1889 *634*
Niebuhr (Barth.) *594*
Niebuhr B. G.: nachgel. Schriften 1842 *450*
- - römische Geschichte 1827 f. *417*
- Grundzüge f. e. Verf. 1852 *554*
-- Preussens Recht 1814 *469*
— ü. geh. Verbindungen 1815 *316*
-- s. Vincke, Ludw. v. 1815 *302*
— Vorträge ü. alte Gesch. 1847 f. *416*
Niebuhr, Carst.: Beschr. v. Arabien 1772 *413*
Nieder, Jos.: Ausführungsges. 1899 f. *155*
— Ges. betr. Realgemeinderechte 1902 *308*
— Gesindeordnung 1899 *160*
— Landtagswahlges. 1900 *246*
— Wassergesetz 1902 *635*
Niederlande *268. 553. 554*
Niedernau *531*
Niedner, C. W.: s. Tzschirner, H. G. 1829 *64*
Nielsen, F.: a. d. innern Leben d. kathol. Kirche 1882 *69*
Niepold, E.: Kämpfe zw. d. Seine 1875 *455*
Niethammer, G. v.: Feldzugsbriefe 1890 *455*
(—) Festschrift z. Verleihung 1883 *389*
— Gesch. d. Gren.-Reg. 119 1897 *389*
— Schlacht b. Villiers 1881 *456*
Niethammer, Marie: Kerners Jugendliebe 1877 *587*
Nietzsche *594*
Nietzsche: Also sprach Zarathustra 1904 *33*
— Jenseits v. Gut u. Böse 1905 *33*
Niggeler, N.: Samml. d. Gesetze 1851 f. *140*
Nimwegen, Friede *419*
Nippold, F.: Anf. d. Ev. Bundes 1897 *59*
— Bischof Anzer 1905 *101*
— Gesch. d. Kirche 1907 *695*
— Hdb. d. Kirchengesch. 1880-1907 *66. 695*
— a. d. letzten Jahrzehnt 1899 *69*
Nissen, A.: Entwurf e. CPO. 1864 *168*
Nittinger, K. G.: d. schwarze Buch 1859 *611*
— d. falsche Dogma 1857 *611*
— Grundr. d. kosmo-dynam. Syst. 1862 *611*
— Impfung ein Missbrauch 1853 *611*
— ü. d. Impfvergiftung 1850 *611*
— die Impfzeit 1859 *611*
(—) Kampf wider d. Impfung 1867 *611*
— offene Klage 1865 *611*
— Staatsmagie d. Impfung 1866 *611*
— Verwerfung d. Impfung 1869 *611*
Nitzsch, K. W.: Ministerialität 1859 *299*
Nobel-Comité 1901 *297*
Nodnagel, L.: höhere Schulwesen 1903 f. *42*
Nöggerath, Jak.: s. Cuvier 1822 *607*
Nöll, F.: das Kommunalabgabenges. 1885, 1902 *384*
Nöllner, Fr.: aktenm. Darleg. 1844 *132*
— d. D. Einheitsbestrebungen 1857 *137*
— d. D. Juristen 1854 *137*
Nöllner, Fr.: d. monarch. Princip 1856 *296*
Nölting, Joh. H. V.: Büsch 1801 *572*
Nördlingen *531*
Schlacht bei N. *467*
Nördlinger, H.: Lehrb. d. Forstsch. 1884 *630*
— Reduktionstafeln 1863 *614*
Noltemeier: deutsche Rechtszust. 1869 *137*
Noorden, K. v.: europ. Gesch. 1870 f. *424*
— hist. Vorträge 1884 *405*
Nordahl, B.: s. Nansen 1898 *398*
Nordamerika: s. Amerika
Nordau, M.: v. Kreml z. Alhambra 1880 *415*
Nordenflycht, F. O. v.: Staatsverf. 1861 *266*
Nordenskiöld: Umsegelung 1882 *398*
(**Nordmann** H.:) Juden u. D. Staat 1879 *337*
Nordpol *398*
Norikus, F.: s. Hörmann, F. 1901 *324*
Nork, Frd.: s. Korn, Frd. 1847 f. *419*
Normalerlass an Katasterbureau 1835 *631*
Normallehrplan f. d. w. Volkssch. 1902 *39*
(**Normann**, Ph. Ch. F. v.:) Bemerk. 1800 *255*
— s. Heyd, J. G. Fr. 1775 *279*
Normann-Ehrenfels: Denkwürd. 1891 *594*
Normativum, d. längst vorhand. 1751 *212*
Norway 1900 *544*
Norwegen: Geographie u. Geschichte *543*
Staatsrecht *266*
Strafrecht *139*
Nose, Karl W.: orogr. Briefe 1791 *494*
Nostitz, K. v.: a. Leben u. Briefw. 1848 *594*
Not des 4. Standes 1894 *331*
Notariat *173*
Not- u. Hülfsbüchlein 1817 *278*
Notenbank, württ., s. Gesch.Ber. *350*
Nothhardt, J.: Volksvermögen 1902 *325*
Nothomb, Jean B.: Darstellung 1836 *554*
Notrecht der Staatsgewalt *293*
Nothwendigkeit e. Verbesserung 1833 *39*
Notter, Friedr.: Dichterschule 1842 *691*
— Gott u. Seele 1885 *33*
— s. Pfitzer, Paul A. 1831 *221*
Notwehr *187*
Nübling, E.: Judengemeinden 1896 *539*
— Ulm am Ausgang 1904 f. *699*
Nürnberg *531*
Nürnberger, Aug. J.: z. Kirchengesch. d. 19. Jahrh. 1897—1900 *69*
— Papsttum 1897 f. *69*
Nürtingen *531*
Nuntien *101*
Nusch: Zusammenst. d. Gründe 1837 *351*
Nycander, Ca. Ma.: Anleitung z. freien Bewegungen 1870 *53*

O.

Oates, Titus: *Εἰκὼν βασιλική* 1698 *549*
Oberhöfe *135. 141*
Oberkirch, bar. de: Mémoires 1853 *594*
Oberländer: Feuervers.Anstalten 1857 *352*
Obermaier, G. M.: Anleitung 1835 *187*

Obermaier: Pönitentiarsysteme 1835 *186*
— Verband. u. Gefängnisreform 1845 *186*
Obermarchtal *531*
Oberndorf *531*
Oberndorfer, Joh. Ad.: System 1822 *322*
Oberniedermayr, L.: Kommentar 1870 *394*
Oberrechnungskammer *359. 361. 362*
Oberthür, Fz.: Lebensgeschichte Schmidts 1802 *598*
Obligationenrecht *164*
Schweiz *140*
Obrecht, Ulr.: expositio I. P. W. 1695 *195*
— de vexillo imperiali 1673 *204*
Obser, Karl: s. Karl Fr. v. Baden 1894 f. *449*
s. Wilhelm v. Baden 1906 *449*
Observations sur la situation 1805 *518*
Obst, Obstwein *621*
Obstbuch, württembergisches 1905 *621*
Obskurantismus *32*
Öde auf den grossen Sieg 1757 *434*
Odenwald *494*
Oderfluss *486*
Oe, A.: Zustände in Winnenthal 1895 *612*
Oechelhäuser, W.: Arbeiterfrage 1886 *331*
— Fortbestand d. Zollvereins 1851 *648*
vergleichende Statistik 1852 *648*
— d. Zollverein 1851 *648*
Oechsle, F. F.: Beiträge z. Gesch. 1830 *465*
Oechslin, Joh.: s. Denkmal 1739 *250*
Oeffentlichkeit Mündl. Grimma 1843 *183*
Stuttg. 1843 *185*
Oehlrich: Deutschland zur See 1849 *659*
Oehmcke, Th.: Bauordnung 1906 *698*
Oehringen *531. 584*
Oelsner, K. E.: Denkwürdigkeiten 1848 *448*
Oelsner, Ludw.: Jahrb. d. fränk. R. 1871 *463*
Oelsner-Monmerqué, G.: s. Oelsner, Konr. E. 1848 *448*
s. Rochau, Aug. L. v. 1850 *224*
Oerl, J.: Proportionalvertretung 1870 *287*
Oertel, C. G.: Corp. gravam. 1771—75 *96*
( ) sichere Nachricht 1764 *203*
Repertorium d. Relig.Beschw. 1770 *96*
s. Samml. d. n. Merkw. 1775 f. *199*
Verzeichn. d. Kaiser 1760 *205*
Oertel, O.: Städteordnung 1883 *304*
Oertel, Tho. F.: Was glaub. d. Jud. 1823 *336*
Oertzen, Cl. v.: Armenpflege 1898 *340*
Oeser, Rud.: Besteuer. d. Kleinh. 1899 *651*
Oesterlen, Fr.: Handbuch 1865 *312*
— d. Seuchen, ihre Ursachen 1873 *610*
Oesterley, H.: s. Dach, Sim. 1876 *688*
— s. Kirchhof, Hans W. 1869 *688*
s. Pauli, Jhs. 1866 *689*
— s. Steinhöwel, Heinr. 1873 *687*
Oesterreich-Ungarn: Evangelische *79*
Finanzen *363*
Geographie *554*
Geschichte *555. 453*
Gesetzsammlung *129*
(Oesterr.-Ungarn) Kirchenwesen *75. 148*
Landwirtschaft *617*
Recht und Rechtsgang *139. 141*
Schulwesen *34*
Staatsrecht *266*
Staatsschuld *363*
Statistik *554*
Steuern *373*
Verwaltung *303*
Oesterreich und England 1854 *550*
— i. J. 1843. 1843 *555*
— d. Konkordatenstaat 1859 *79*
— Preussen u. Westdeutschl. 1849 *224*
— über alles 1708 *555*
— und dessen Zukunft 1843 *555*
Oetinger, Fr. Chr.: rechte Gericht 1748 *75*
Oetker (Frdr.) *594*
Oetker, Fr.: Verfahr. v. Schwung. 1905 *666*
Oetter, Sam. W.: Versuch 1766 *281*
Oettingen-Wallerstein, Ludw. Fürst v.: Rede betr. Quarten 1846 *102*
(—) Abel u. Wallerstein 1840 *477*
— deutsch-österr. Frage 1849 *224*
Oettinger, Joh.: Beschreibung 1610 *511*
Offenbacher, Mart.: Konfession 1900 *61*
Offiziere: Anciennität u. Rang *390*
Stand, Pensionierung *392*
Prozesse *394*
Ofterdinger, L. F.: Wielands Leb. 1877 *605*
Oheim, G.: Chronik v. Reich. 1866 *531*
Ohly, F.: s. Stacke, L. 1896 *461*
Ohr, Wilh.: Entstehg. d. Hzgsw. 1905 *509*
Okkultismus *612*
Olaf, M. D.: z. Eisenbahnreform 1904 *664*
Oldecop, Joh.: Chronik 1891 *420*
Oldenberg, Herm.: Buddha 1906 *54*
Oldenburg: Ablösung *623*
Staatsrecht *240*
Strafrecht *181*
Zivilprozess *170*
(Oldenburger, P. A.:) colleg. juris 1670 *200*
(—) epistola de peregr. 1674 *200*
(—) notitia rerum illustr. 1669 *200*
(Olenschlager, J. D. v.:) s. Diarium 1746 *202*
(—) Gesch. d. Interregni 1742 f. *467*
Oliver, Kardinalbisch.: Schriften 1894 *418*
Olshausen, J.: Kommentar 1897, 1900 f. *178*
Olszewski, Jos.: Bureaukratie 1904 *276*
O'meara: Napol. in d. Verbanng. 1822 *546*
Ompteda, Ludw. v.: Irrfahrten 1894 *594*
Oncken, W.: s. Häusser, L. 1867, 68 *547. 465*
— Oesterreich u. Preussen 1876 f. *451*
— Zeitalter d. Kais. Wilhelm 1890 f. *454*
— Zeitalter d. Revolution 1884 f. *451*
Onomatologia forestalis 1772 f. *628*
Operationen des 8. Bundescorps 1868 *454*
Opitz, Hugo G.: Staatsrecht 1884 f. *243*
Oppe, E.: a. d. Finanzwesen 1904 *384*
Oppen: Geschworene u. Richter 1835 *142*
Oppenheim, Heinr. B.: üb. Armenpflege 1870 *280*
— d. freie D. Rhein 1842 *657*

Oppenheim, H. B.: System d. Völkerrechts 1866 *295*
— Waldeck 1873 *604*
Oppenheim, O. G.: s. May, Th. E. 1860 f. *267*
— s. May, Thom. E. 1862 f. *268*
Oppenheimer (Süss) *514*
Oppenheimer, Fz.: s. Wohnungsfrage 1905 *335*
Oppenhoff, F. C.: Gesetze ü. mündl. Verfahren 1860 *182*
— Strafgesetzbuch f. Preuss. 1858 *182*
— Strafgesetzbuch f. D. Reich 1877 *178*
Oppenhoff, Th. Fz.: Berggesetz 1870 *653*
— Gesetze ü. d. Ressort-Verhältn. 1863 *144*
— s. Oppenhoff, F. C.: StGB. 1877 *178*
Oppermann (Alb.) *594*
Oppermann: Jagdpolizeigesetz 1876 *630*
Oppositionsblatt f. Baiern 1831 *24*
Oraeus, H.: s. Theatrum europ. 1670 *420*
Orationes procerum 1713 *419*
Orden, kirchliche *101. 695*
Orden, d. religiös., vor Storthing 1898 *102*
Ordnung, erneuerte, v. d. Schulen 1730 *38*
— u. Instruktion f. Erhebung 1810 *656*
— — welcher Massen 1651 *624*
— — wie sich d. Acciser 1744, 91 *374*
— — — d. Zoller 1618, 51, 61, 69 *378*
— für d. Communen 1758 *306*
— f. sämtliche Städte 1820 *303*
Ordnungen, allerhand 1655, 1670 *129*
— d. Ritterschaft, erneuerte 1720, 1772 *210*
Oregongebiet 1846 *411*
O'reil, M.: Bruder Jonathan 1889 *412*
Orelli, A. v.: Staatsrecht 1885 *270*
Organ f. D. Gemeindewesen 1849 *299*
Organisation d. Staatsdiensts *275. 298*
Preussen *303*
Württemberg *305*
Organisation u. Formation 1851 *391*
— innere, d. 8. Armeekorps 1831 *387*
— des Kriminalgerichts 1824 *140*
Organisationsedikt üb. die Rechts-Pflege 1819 f. *171*
Organon od. kurze Andeutungen 1829 *63*
Orient: Geographie *413*
Geschichte *542*
Orientirung, auch zur 1854 *77*
— i. d. Streit, zur 1845 *603*
Origine, de vera, motuum 1674 *553*
Orléans, Louis Ph.: Gewerkver. 1870 *333*
Orleans, Rob. de: Besuch 1870 *388*
Orlich, G. v.: Wern. Rettungsanst. 1870 *605*
Orthographie *683 f.*
Ortlepp, Ernst: Cannstatt 1848 *524*
— d. Fürst u. s. Volk 1841 *521*
— württ. Volkslied 1841 *521*
Ortloff, Frdr.: Wechselordnung 1848 *641*
— Beschäftigung d. Sträflinge 1862 *189*
Ortmann, Adf. D.: patriot. Briefe 1758 f. *442*
— Sendschreiben an Moser 1766 *115*
— Siegespredigt 1758 *439*
— — 1760 *445*
Ortmann, P.: s. Wagner, Adf. 1901 *335*
Ortneit u. Wolfdietrich 1906 *687*
Ortsbaustatut Stuttgart 1874, 1897 *311*
Ortschaftenverzeichnis Bay. 1877, 88 *477*
Ortsverzeichnis Württemberg 1885 *499*
Osborn: s. Springer, A. 1906 *673*
Osiander (Joh.) *594*
Osiander, Chn. N.: s. Apoll. Rhod. 1837 *681*
— s. Cicero: Werke 1832 f. *681*
— s. Herodianus 1830 *417*
— s. Julianus 1856 *417*
— s. Thucidides: Pelop. Krieg 1827 f. *416*
— s. Virgilius: Werke 1834 *682*
— s. Xenophon 1831 *416*
Osiander, F. A.: wie ist es mögl. 1849 *345*
Osiander, Heinr. F.: Betrachtung. 1837 *647*
— Enttäuschg. d. Publikums 1842 *647*
— d. Entwurf z. e. HGB. 1844 *643*
— ü. d. Handelsverkehr 1840 *647*
— s. Nationalökonom 5. *320*
Osiander, Jh. A.: s. 4 Leichpred. 1697 *586*
Oskar v. Schweden: von Strafen 1841 *188*
Osmanen *422. 423. 542*
Osnabrück *531*
Ossmann, Br.: s. Frary, R. 1884 *271*
Osswald, J.: Besteuerung 1892 *372*
Ost, L.: s. Georg, K: Schlagwktg. 1889 *20*
Osterloh, R.: Ref. d. Civilproz.ges. 1865 *168*
Osterpredigt an die Schwaben 1868 *265*
(**Ostertag** Joh. J.:) Vorstellung 1796 *253*
(—) s. Normann v. 1800 *255*
(**Osterwald**, Fr.:) Beschreib. v. Welsch-Neuenburg 1783 *559*
Ostafrika *409*
Ostasien *414*
Ostfriesland *481*
Ostseeprovinzen *558*
Ostwald, Hans: Bekämpfung 1903 *312*
Oswaldsohn v. d. Sch.: s. Bundest. 1832 *221*
Ott, Joh.: Ansichten ü. Salzwesen 1827 *654*
Otto, A.: Staatsr. v. Braunschw. 1884 *237*
Otto, Bernh. Chn.: s. Buffon, Gg. 1772 f. *609*
Otto, C. E.: s. Corp. jur. civ. 1831 f. *134*
Otto, Chf.: s. Onomatol. forest. 1772 *628*
Otto, Jak.: fr. Pürsch Beschreibg. 1680 *627*
Oubert, Adf.: Arbeitsbedingg. 1902 *652*
Overmann, Alf.: Abtretung d. Els. 1905 *480*
Ovidius Naso: Werke 1833 f. *682*
Ow, Max v.: s. Uebersicht 1823 *615*
Owen *531*

P.

Paasch, K.: jüd.-deut. Gesandtsch. 1891 *337*
Paasche, Herm.: Deutschostafrika 1906 *409*
Pabst, Heinr. A.: s. Demosthenes 1839 f. *681*
Pabst, H. W.: Anleitg. z. Rindviehzucht 1829
— landwirtsch. Erfahrungen 1849 *48*
— Lehrbuch d. Landwirtsch. 1832—39
— s: Schwerz, Joh. N. v.: 1845 *619*
Pabst, Herm.: s. Hirsch, Siegfr. 1864 *464*
Pachmann, Th.: Lehrb. d. Kirchenr. 1853 *63*

Pachner v. Eggenstorff, J. J.: Samml. 1740 *196*
Pachnicke, H.: Erricht. e. Reichsarbeitsamts 1901 *333*
Pacificatio Westphalica 1759 *96*
Pacification u. Indemnisation, ü. d. 1798 *209*
Pädagogik *34*
Pahl (Joh. Gfr.) *594*
Pahl, Joh. G.: Betragen d. Franz. 1796 *517*
— Briefe an Zeitgenossen 1840 *594*
(—) freim. Darstellung 1798 *282*
— Denkwürdigkeiten 1840 *594*
— Elsass e. Land d. D. Reichs 1840 *480*
(—) Geheimn. e. Staatsmannes 1799 *516*
— Gesch. v. Wirtemberg 1827 f. *505*
(—) wohlgemeintes Gutachten 1797 *254*
— polit. Lectionen 1820 *220*
— Material. z. Gesch. d. Kriegs 1797 f. *517*
— üb. d. Obscurantismus 1826 *32*
— öff. Recht d. ev.-luth. Kirche 1827 *63*
— linke Rheinufer 1840 *480*
— Schlacht bei Höchstädt 1840 *424*
(—) Schutz-, Trutz-Libell 1797 *282*
(—) Trostschreiben 1797 *282*
(—) mein letztes Wort 1797 *282*
Pahl, Wilh. M.: s. Cicero, Werke 1827 *681*
— s. Florus, L. A. 1835 *417*
— s. Pahl, J. G.: Denkwürdigk. 1840 *594*
Pailliet: manuel de droit Français 1837 *128*
Palacky, Fz.: Gesch. v. Böhmen 1844 f. *556*
Paläographie *19*
Paläontologie *607*
Palästina *413*
Palm (Joh. Phil.) *594*
Palm, Adolf: s. Müller-Palm 1891 *522*
Palm, Herm.: s. Buch d. Väter 1863 *686*
— s. Gryphius, Andr. 1878, 82, 84 *688*
— s. Rebhun, Paul 1859 *689*
Palm, Joh. Ph.: s. Soden Jul. Gf. 1814 *594*
Palmer, Chn.: Gemeinsch. u. Sekten 1877 *67*
Palmer, Eug.: s. Schwabenland 1897 f. *497*
Palmer, J.: D'Neujohrsnacht 1905 *692*
Palmerston *594*
Pandekten *134*
Panisbriefe *109*
Pankok, B.: s. Katalog, amtl. 1900 *652*
Pann, Arn.: Verwaltungs-Justiz 1876 *144*
(**Panzer**:) Versuch ü. d. Urspr. 1798 *696*
Panzer, F.: s. Scharfenberg, A. v. 1902 *687*
Panzhaaf: s. Pahl, Joh. G. 1797 *282*
Papechdrus, E.: Copia epistolae (1690) *209*
Papierfabrikation *653*
Papiergeld d. D. Staaten 1856 *349*
Papius, K.: staatsw. Bildung 1853 *276*
Pappenheim (Gfr. Heinr.) Gf. *594*
Pappenheim, L.: Handbuch 1868 f. *312*
Pappus v. Tratzb.: s. Corp. jur. mil. 1674 *393*
Papstgeschichte *67. 695*
Papstthum, d. immer einerl. bleib. 1750 *78*
— und Päpste (v. Weber) 1834 *67*
Paradis terrestre 1874 *33*
Paraquin: franz. Gesetzgebung 1861 *138*
Pardessus: s. Schiebe 1838 *640*
Paret, Frdr.: Gesch. d. ref. Gem. 1898 *72*
Paret, Heinr.: s. Josephus, Flav. 1855 f. *54*
Parey, K.: Ges. betr. Ergänzung 1889 *384*
Paris *544*
Paris, Gf. v.: s. Orleans, L. Ph. 1870 *333*
Parisius (Ludf.) *594*
Parisius, L.: Genossenschaftsges. 1868 *342*
— Genossenschaftsgesetze 1876 *342*
— Gesetz v. 27. 3. 1867. 1868 *342*
— D. polit. Parteien 1878 *231*
— Reichsg. betr. d. Erwerbs- u. Wirtsch.-Genoss. 1895, 99, 1906 *342*
— Reichsg. betr. Genoss. m. b. H. 1906 *342*
— Vorwärts ihr Genossensch. 1870 *343*
Parität *61*
Parität in Preussen 1899 *61*
Paritionsanzeige (Hochberg btr.) 1779 *527*
Parlament: s. Landstände
Parlament, das 1891 f. (Eckstein) *231*
Parlamentarismus *270 f.*
Parlamentsalmanach 1871—87 *230*
Parlaments- und Ständehäuser 1900 *290*
Parlamentsverhandlungen v.: Baden *232*
Bayern *235*
Braunschweig *236*
Elsass-Lothringen *237*
Deutschland *219. 229*
Hessen *238*
Oesterreich *268*
Preussen *241*
Sachsen, Kgr. *243*
Sachsen-Weimar *245*
Württemberg *251. 252. 256. 262*
Parma *552*
Parochus: Bedeutet das geplante Lehrer-Bezirksschulinspektorat nichts Wehthuendes? 1904 *42*
Parry, W. E.: s. Reise 1822 *398*
Partei, die nationalliberale 1892 *271*
Parteien, politische: Allgemeines *270*
Reichstag *231*
Württemberg *265. 272*
Parthenius: Liebesgeschichten 1837 *682*
Pasquinus, d. todtkranke 1758 *439*
Passionsspiel, Heidelberger 1880 *687*
Passow, Athenaea: s. Lubbock, J. 1875 *408*
Passow, Fz.: Handwörterbuch 1841 f. *680*
Passow, R.: Wes. d. M. Verantw. 1903, 04 *293*
Pastor, L.: Gesch. d. Päpste 1891 f. *67. 695*
— Joh. Janssen 1894 *586*
— s. Janssen, Johs.: Gesch. 1884 f. *465*
Pastorius, J.: s. Acta pacis Oliv. 1763 f. *419*
— s. differentia inter politicen 1659 *422*
Patent, kaiserliches 1852 *629*
— preußisches d. d. 2. 11. 1756 *426*
— Salzburgisches 1731 *81*
— u. VO. d. K. K. Repräsent. 1752/55 *80*
Patentrecht *165 f.*
Patkul *594*

Patow, R. v.: Grundsteuerausgl. 1850 *369*
Patriziat *299*
Patterson, R.: Krieg d. Banken 1867 *349*
Paul v. Württ, Prinz: Schreiben 1817 *261*
Paul Wilhelm v. Württ: 1. Reise 1835 *411*
Pauli (Reinhold) *595*
Pauli, J.: Schimpf u. Ernst 1866, 76 *689*
Pauli, K. F.: Einl. in d. Kenntn. 1753 *281*
— preuß. Staatsgeschichte 1761 f. *487*
Pauli, Rhold.: Gesch. v. England 1853 f. *549*
Paullini, C. F.: de advoc. monast. 1686 *108*
Paulsen, Fr.: d. D. Bildungswes. 1906 *35*
— Gesch. d. gelehrt. Unterr. 1896—97 *42*
— s. Handb. d. Deutschtums 1904 *462*
— Parteipolitik u. Moral 1900 *271*
— Philosophia militans 1901 *34*
— d. D. Universitäten 1902 *47*
Paulus, Ed.: ges. Dichtungen 1892 *690*
— die Alb 1893 *690*
— Alterthümer in Württ. 1877 *508*
— Bebenhausen 1886 *523*
— römische Grenzwall 1863 *508*
— Heimatkunst 1902 *690*
— Karte v. Württemberg 1834 *503*
— s. Kunstdenkmale 1889 f. *675*
— s. Schönthal 1884 *533*
— s. Schwaben, aus 1887 *502*
— s. Schwabenland, aus dem 1879 *501*
— Uhland u. Tübingen 1887 *602*
— Wolkenschatten 1904 *690*
— Württemb. (Karte) 1850, 68 *503*
Paulus, E. Ph.: d. Bildungsanst. 1841 *43*
— Sendschreiben an Schwegler 1845 *603*
— Stimme e. Geistlichen 1845 *603*
(**Paulus**, G. Ch.:) Würt. Solon 1765 *515*
Paulus, H. E. G.: s. Beitr. v. Gelehrt. 1817 *336*
— s. Beitr. z. Gesch. d. kath. Kirche 1823 *68*
— philos. Beurtheilung 1817 *259*
— Duellantenvereine 1828 *186*
— allg. Grunds.: s. Abel, J. F. 1816 *108*
— s. Haller, K. L. v.: Schreiben 1821 *508*
— Haupturkunden 1815, 16 *246*
(—) Kritik d. Flugschrift 1817 *260*
— offenbar geword. Philosophie 1843 *32*
— über d. Principien 1831 *22*
— Principienkampf 1838 *84*
(—) noch eine Recension 1815 *257*
(—) Sacherklärung 1817 *261*
— s. Schnurrer, Chn.: Orationes 1828 *50*
— s. Sophronizon 1819 f., 1843 f. *420*
— Skizzen a. m. Bildungsgesch. 1839 *595*
(—) die Unterleibskranke 1830 *613*
— Warnung vor Justizmorden 1823 *132*
— Wie können d. Gesetzgebg. 1831 *337*
(—) von psych.-relig. Wundern 1822 f. *612*
Paulus, Imm.: Antwort 1845 *603*
Paulus, Karl: Vers. e. Abhandlg. 1791 *123*
Paulus, N.: Luthers Lebensende 1898 *590*
Paulus, R.: Bau u. Ausrüstg. 1875, 82 *662*
Pauly: s. Beschr. d. OA. Leutkirch 1843 *529*
— s. Beschreib. d. OA. Wangen 1841 *540*
— Inscriptiones Romanae 1831 *508*
Pauly: s. Lucianus 1827 f. *681*
— s. Seneca 1832 f. *31*
— ü. d. Strassenzug 1836 *402*
Paumgartner, Balth.: Briefwechs. 1895 *595*
Paur, Th.: Stimmen d. Landes 1869 *41*
Pausanias: Beschr. v. Griechenl. 1827 f. *542*
Pax Religionsfriede 1755 (v. Krauss) *95*
Pay, de: Führer d. d. Bottwarthal 1901 *524*
Payer, Jul.: Nordpolexpedition 1876 *398*
Péan Gatineau: hl. Martin 1896 *694*
Pechuel-Loesche: s. Brehm, A. E. 1893 *609*
Peege, B.: d. D. Eisenbahnges. 1901 *661*
Peel (Robert) *595*
Peip, Chn.: s. Kürschner, Jos. 1900 *504*
Pelargus, Rud.: Erbrecht d. BGB. 1899 *159*
Pensées sur l'avis 1752 *481*
Pentarchie, europä. 1839 (v. Gretsch) *453*
Penzig, R.: z. Kulturk. um Schule 1905 *42*
Penzler, Jh.: s. Annalen Spemanns 1902 *27*
— Bismarck nach s. Entlass. 1897 f. *569*
— s. Ritter, K. 1895 *398*
Percival, R.: Beschr. d. Vorgeb. 1805 *410*
Pereira-Arnstein v.: Erleben wir 1891 *675*
Perels, Kurt: Reichstagsrecht 1903 *291*
Permaneder: kirchl. Baulast 1838, 56 *107*
— Handb. d. kath. Kirchenr. 1846, 65 *63*
Pernice, H.: Begründg. der Success.-Ansprüche 1864 *493*
Pernice, L.: Commentatio (Hohenlohe) 1835 *585*
— staatsr. Verhältnisse d. H. Giech 1859 *578*
Pernwerth v. B., F.: Dampfschiff. 1905 f. *658*
Perraud, A. L.: s. Hetsch, Alb. 1886 *581*
Perrot, F. J.: Verfassung 1842 *171*
Persien *412*
Persius: Satiren 1844 *682*
Personalbesteuerung 1873 *366*
Personal-Katalog d. kath. Kirchenstellen 1895, 1900, 02 *104*
Personalkredit d. Kleingrundbes. 1896 *351*
Personenrecht *162. 156 f.*
Württemberg *155. 159*
Perthes, Just.: s. Armeeatlas 1899 *390*
— s. Staatsbürgeratlas 1896 *227*
Perthes, Kl. Th.: s. Roon, Alb. v. 1896 *596*
— d. D. Staatsleben 1845 *467*
— politische Zustände 1862 f. *467*
Perthes, Otto: s. Roon, Alb. v. 1896 *596*
Pertz, G. H.: Leben Gneisenau 1864 f. *578*
— Leben d. Frh. v. Stein 1849 f. *600*
— s. Stein, Heinr. F. K. v. 1848 *286*
Pesch, Heinr.: Lehrbuch 1905 *324*
Peschel, E.: ü. Trenn. d. Schule 1869 *41*
Peschel, O.: Gesch. d. Erdkunde 1865 *397*
Peschier, A.: s. Mozin 1856 f. *693*
Pesler, Joh. Ch.: de gentis Austr. ducatu 1739 *206*
Pessel, P.: Beschreib. d. Belag. 1767 *422*
Pessimismus *32 f.*
Pestel, Frdr. W.: vollst. Nachrichten von Holland 1784 *553*
Peter, Arth.: s. Fueterer, Ulr. 1885 *686*

Peter, Karl: Studien 1863 *418*
Petermann: Gesch. d. I.-Reg. 120 1890 *389*
Petermann, Th.: d. D. Buchh. 1906 *26*
(**Peters**, A. J.:) Zerstörungsgeist 1897 *41*
Peters, Fz.: Regentschaft 1889 *273*
Peters, Karl: Emin-Pascha-Exp. 1891 *409*
— Gründung v. D.-Ostafrika 1906 *409*
— deutsch-ostafr. Schutzgebiet 1895 *409*
Peters, Max: Schiffahrtsabg. 1906, 07 *658*
Peters, W.: CivilPO. 1899 *169*
Petersdorff: Friedrich Wilh. IV. 1900 *489*
— s. Gregorovius, F. v.: Briefe 1894 *579*
Petersen, J. E.: s. Carlson, Frdr. F.: Geschichte Schwedens 1855–87 *543*
(**Petersen**:) Litt. d. Staatslehre 1798 *112*
Petersilie, Alw.: öff. Unterrichtsw. 1897 *35*
Peterssen, G. R.: Poliz.St.Ges. 1855, 59 *302*
(**Petition** um Eisenbahnbau)
von Derdingen 1905 f. *671*
" Friedrichshafen 1845 *665*
" Heilbronn 1851 *666*
betr. Herrenberg—Weil d. St. 1905 *671*
von Knittlingen 1848 *666*
" " 1896, 98 *669*
" " 1905, 06 *671*
" Künzelsau 1888, 89 *668*
betr. Münsingen 1886 *668*
von Neckarsulm 1858, 61 *666*
von Schramberg 1885 *667*
betr. Zuffenhausen—Pforzheim 1898 *669*
Petition f. d. Wirt. Geistlichkeit 1797 *105*
— von Jonas u. Gen. 1860 *84*
Petitionsrecht, üb. das 1797 (v. Baz) *254*
Petri, E.: Ges. ü. Vereinsrecht 1905 *316*
Petschmann, Laur. A.: s. Wagenseil, Joh. Chf. 1687 *695*
Petzet, Chn.: Wahlreform 1897 *236*
— Blütezeit d. pol. Lyrik 1903 *685*
Petzhold, Jul.: Katechism. d. Bibliothekenlehre 1856 *20*
Peucker, Ed. v.: Beitr. z. Beleucht. 1848 *391*
Pfaff, Ad.: Trauerspiel in Kurh. 1851 *482*
— la grande nation 1871 f. *455*
Pfaff, Chf. M.: Beantwortung der Briefe Seedorfs 1750 *59*
— academische Reden 1742 *61*
Pfaff, Fr.: s. Reinolt v. Montelban 1885 *687*
— s. Tristrant u. Isalde 1881 *687*
— Sachregister z. RGesBlatt 1891, 1903 *128*
Pfaff, Fr. B.: Vorschl. z. Steuersyst. 1797 *381*
Pfaff, Herm. v.: bayr. Gesetz ü. d. Gebührenwesen 1901 f. *146*
Pfaff, Joh. F.: comment. de ortibus 1786 *607*
Pfaff, Karl: s. Aeschines Socrat. 1827 *680*
— Gesch. d. Militärwesens 1842 *388*
— Gesch. d. St. Stuttgart 1845 f. *536*
— Geschichte Wirtenbergs 1818 f. *505*
— Gesch. d. Fürstenh. Württ. 1839 *505*
— s. Griesinger, Universallex. 1843 *499*
— Heidelberg 1885 *47*
— württ. Heldenbuch 1840 *566*
— s. Heyd, Ludw. F.: Ulrich, Hz. 1844 *510*
— Miszellen 1824 *496*
— württ. Plutarch 1830 *566*
— Quellen d. ält. wirt. Gesch. 1831 *495*
— Ursprung d. Fürstenhauses 1836 *508*
Pfaff, Karl: Versuch e. Gesch. 1842 *43*
— Fürstenh. u. Land Württ. 1841 *505*
Pfaff, K. H. S.: Bilder a. d. Gesch. 1895 *525*
— Chronik d. St. Eßlingen 1896 *525*
— Reichsst. Eßlingen 1898 *525*
— s. Urkundenb. v. Eßlingen 1899 *525*
Pfaff, Leop.: Commentar z. BGB. 1877 f. *139*
Pfaff, Paul: Gesetzeskunde 1897 *85*
Pafferoth, K.: Beamtenges.geb. 1897 *276*
— D. Gerichtskostenwesen 1878 *146*
Pfalz *94. 486*
Pfalz, Fz.: Bilder 1869 f. *300*
Pfandgesetz in Württemberg 1825 *163*
— und die in Verbind. steh. Ges. 1825 f. *163*
Pfanner, Tob.: historia Pac. W. 1697 *195*
Pfarrer *104*
Pfarrgemeinden *107*
Pfau, Ludw.: hist.-phil. Betracht. 1881 *472*
— s. Eulenspiegel 1848 *26*
— Ulmer Münsterjub. 1877 *539*
— Politisches u. Polemisches 1895 *595*
— s. Preßprozeß d. Staatsanzeigers 1883 *595*
Pfeffel, Ch. F.: chronol. Auszug 1761 *460*
Pfeffinger, J. F.: Vitriarius illu. 1712 f. *200*
Pfeiffer, Karl: Beleuchtung 1844 *635*
— staatl. Beaufsichtigung 1867 *352*
— Entwurf e. Gemeindeordn. 1848 *306*
— Entwurf e. rev. Verf. 1866 *265*
— Lehre v. d. jurist. Personen 1847 *162*
— Nachtheile d. Regierungseinm. 1853 *352*
— Reform d. Amtskörp. 1850 *306*
Pfeiffer, Berth.: Hoppenlaufriedhof 1895 *535*
— s. Karl Eug. v. Württ. 1907 *517*
— s. Wanner-Brandt 1906 *653*
Pfeiffer, Burkh. W.: Bundestag 1851 *224*
— Fingerzeige 1849 *286*
— Geschichte d. Verfassg. 1834 *482*
— inwiefern sind Reg.-Handlung. 1819 *273*
— Ordnung d. Reg.-Nachfolge 1826 *273*
— Recht d. Kriegserob. 1825 *297*
— Selbständigkeit d. Richteramts 1851 *145*
Pfeiffer, Ch. L.: ohnpart. Versuch 1778 f. *214*
Pfeiffer, Ed.: Konsumvereine 1865 343
— ü. den Entwurf e. n. Steuerges. 1870 *372*
— d. Staatseinnahmen 1865, 364
— vergl. Zusammenstellung 1865 *359*
Pfeiffer, Fz.: s. Ehingen, Gg. v. 1842 *415*
— s. Liederhandschr., Heidelb. 1844 *687*
— s. Liederhandschr., Weingart. 1843 *687*
— s. Reimchronik, livländ. 1844 *558*
— Urbarbuch, Habsb.-österreich. 1850 *207*
(**Pfeiffer**, Fr.:) Beleuchtung 1851 *126*
(**Pfeiffer**, J. F. v.:) Berichtigung 1781 f. *112*
(—) Grundsätze 1783 *122*
Pfeiffer, Jul.: s. Enthüllungen 1895 *611*
— dem Irrenhaus entsprungen 1895 *611*
(**Pfeiffer**, Karl:) Einführung 1867 *392*
Pfeiffer, Leop.: Princip d. internat. 1851 *143*
— gemeine D. Strafrecht 1858 f. *177*
Pfeil, C. K. L. v.: Begriff des Ungr. 1752 *212*
— de meritis 1732 *248*
(—) Realindex 1748 *630*

Pfeil, Wilh.: d. verl. Aenderungen 1853 *629*
— Anleitung zur Ablösung 1854 *629*
Pferdebahnen *672*
Pferdezucht *619*
Pfister, Alb.: nach Amerika 1906 *412*
— D.würdigk. a. d. Kriegsgesch. 1868 *389*
— K. Friedrich v. Württ. 1888 *519*
— s. Hz. Karl Eugen v. Württ. 1903 f. *517*
— a. d. Lager des Rheinbundes 1897 *469*
— a. d. Lager der Verbündeten 1897 *469*
— Hz. Magnus v. Württ. 1891 *591*
— Milizgedanke 1883 *388*
— amerik. Revolution 1904 *412*
— 3 Schwaben 1895 580
— d. D. Vaterland 1900 *469*
— Inf.-Reg. 120 1881 *389*
— deutsche Zwietracht 1902 *595*
Pfister, Erw. J. J.: Entwickelung 1836 f. *232*
Pfister, Joh. Chn.: hist. Bericht 1816 *247*
— Hz. Christoph zu Wirt. 1819 f. *510*
— Eberhard im Bart 1822 *509*
— Gesch. d. Teutschen 1829 f. *461*
— Gesch. v. Schwaben 1803 f. *505*
— Gesch. d. Verfassung 1838 *248*
— d. evang. Kirche in Wirtembg. 1821 *87*
— s. Schmid, Denkwürdigk. 1817 *86*
— Uebersicht d. Gesch. 1813 *505*
Pfitz, Heinr. Chn.: s. Ovidius 1833 *682*
Pfitzer, Ant.: Johanniskirche 1888 *526*
(**Pfizenmayer**, E.:) Erwiderung 1844 *580*
Pfizer (Gust.) *133* (Paul) *595*
Pfizer (Benj. F.): Beiträge 1826 *184*
Pfizer, Gust.: der Achtg. unwürd. 1894 *133*
— Ausführungsgesetz z. BGB. 1899 *155*
— Willibald Ilg 1894 *133*
— Luthers Leben 1836 *590*
— philos. Propädeutik 1852 *32*
— Recht des BGB. 1898 *150*
— Rechtskraft d. Verbrechens 1898 *133*
— Reform d. Verwalt.Rechtspfl. 1873 *144*
— Wort und That 1892 *137*
— Worte der Erinnerung 1830 *65*
Pfizer, Karl: Grenzen zw. Verw. 1828 *143*
Pfizer, Paul A.: Antrag 1833 *222*
— Beiträge z. Feststellung 1848 *223*
— Briefwechsel zweier Deutschen 1831 *221*
— ü. Entwicklg. d. öff. Rechts 1835 *222*
— Gedanken über Recht etc. 1842 *124*
— Gedanken über das Ziel 1832 *270*
— rechtl. Gutachten ü. e. Erlass 1845 *283*
— rechtl. Gutachten ü. d. Verbindl. 1846 *585*
— Nord- und Süddeutschl. 1851 *462*
— Recht d. Steuerverwill. 1836 *363*
— Stimme ü. D. Politik 1846 *223*
— d. Vaterland 1845 *223*
— zur D. Verfassungsfrage 1862 *225*
— staatsrechtl. Verhältniß 1832 *249*
Pflanz, B. A.: Ansicht. ü. Verhältn. 1843 *89*
— Ausübung d. Schutzrechts 1833 *88*
— d. neueren Ereignisse 1838 *83*
— d. römische Stuhl 1838 *83*
Pflanzen *609*
Pflege der i. Kriege Verwundeten 1865 *297*
Pfleger, Fz. J.: Börsenreform 1896 f. *349*
Pfleiderer (Chf. Frdr.) *595*
Pfleiderer, E.: s. Kidd, Benj.: Evolution 1895 *324*
Pfleiderer Edm.: Erlebn. e. Feldg. 1890 *455*
— Leibniz 1870 *588*
Pfleiderer, Otto: Religion u. Relig. 1906 *58*
Pflueger, Gg.: s. Frischlin, Nik., Elegiaca 1601 *682*
(**Pflug**, Joh. B.:) Erinnerungen 1874 f. *595*
Pflugk-Hartung, Jul. v.: Anfänge d. Ministeriums Linden 1887 *521*
— s. Krieg und Sieg *455*
— Ministerium Linden 1888 *521*
Pfordten, v. d.: Votum 1864 *493*
Pfütze: landw. Genossensch. 1903 *343*
Pharmacopoea Wirtembergica 1741 *312*
Philadelphus: Staat, Kirche 1838 *84*
Philaletha, Chn.: hundert Fragen 1750 *76*
Philalethes, Hilar.: Sendschreiben 1845 *569*
Philalethes, J. G. R.: s. Reinwald 1814 *546*
Philalethus, Ch.: gründl. Beweis 1749 *75*
Philipp Ernst z. Hohenl.: Ausschr. 1750 *584*
Philippi, Joh. A.: vergröss. Staat 1759 *122*
Philippovich, Eug. v.: Grundriss 1899 f. *324*
— bad. Staatshaushalt 1889 *360*
— Volkswirthschafts-Lehre 1893, 99 *125*
— — Politik 1899, 1905 *125*
Philipps, Rich.: nächst. Ursachen 1826 *606*
Philippson, F.: Reform d. Patentg. 1860 *166*
Philippson, Mart.: Friedrich III. 1893 *473*
— Leben Kais. Friedrichs III. 1900 *473*
Philler, O.: Gesetz ü. Beurk. 1900 *157*
Phillips, G.: Grunds. d. D. Privatr. 1846 *148*
— Kirchenrecht 1845—57 *63*
— Lehrbuch d. Kirchenrechts 1859, 62 *63*
— D. Reichs- u. Rechtsgesch. 1856 *135*
Phillips, Rich.: des pouvoirs 1819 *142*
Philo an d. vers. Repräsentanten 1797 *254*
Philoparchus, Germ: s. Schweser 1774 *628*
Philopatris: Wort a. Teutschl. 1793 *201*
Philosoph, der neutrale 1757 *435*
Philosophie *31*
Philostratus, Fl. d. ält.: Werke 1832 f. *416*
— d. ä. u. d. j.: Gemälde 1832 f. *674*
Photographie *653*
Phragmén, E.: méthode nouv. 1894 *288*
— théorie d. élect. 1896 *289*
— proportionella val 1895 *289*
Physik *612*
Physiognomik *609*
Phytanthoza inconographia 1737 f. *609*
Piccolomini, Aeneas Sylv.: s. Pius II. *564*
Pichler, Alois: wahre Hindernisse 1870 *70*
Pichler, Fz.: Antrag Kanitz 1895 *314*
Pichler, Veit: summa jurisprud. 1733 *62*
Pickford, E.: s. German., Zentralbl. 1856 *321*
Pieper, J.: Reichsbeamtengesetz 1896 *276*
Pieper, Paul: kirchl. Statistik 1900 *61*
Pierson, Will.: preuss. Gesch. 1898 *488*
Pierstorff, J.: Frauenfrage 1883 *335*

Pietisten, über die, 1819 *66*
Pietra santa, Prosper: Mazas 1853 *188*
Pietscher, A.: Staatsrecht 1884 *231*
Pill, C.: unnachahml. Wertpapiere 1850 *349*
Pilatus: Jesuitismus 1905: s. Naumann *103*
— quos ego 1903: s. Naumann *70*
Pilatus, Pontius: z. Beleuchtg. 1838 *84*
— II. Nachtrag 1838 *84*
Pilgerreisen *413*

Pillersdorff, Fz. v.: Nachlaß 1863 *595*
(—) Rückblicke 1849 *595*
Pindar: Siegesgesänge 1856 *682*
Pinhas: s. nouveau Recueil 1854 f. *294*
Pinner, Alb.: s. Staub, Herm. 1906 *643*
Pinto, Is.: seconde lettre 1776 *410*
— traité de circul.: s. Struensee *317*
Pistorius, Karl Ch. F.: Handb. 1841, 47 *312*
Pistorius, Theo.: Ges. betr. Einkommenst. 1903 f., 1905 *373*
— Staatsgerichtshöfe 1891 *293*
— württ. Steuerreform 1904 *373*
Pistorius, Wilh. F. v.: s. Amoenit. 1732 f. *457*
Pithander: s. Fassmann 1738 *412*
Pius II.: de viris illustribus 1842 *564*
Pixis, Fr.: Anleit. betr. Geschwor. 1848 *142*
Pizenberger, Fz. A.: s. Hoffmann 1771 *523*
Placidus, Joh. W.: s. Petersen 1789 *112*
Plan von Stuttgart (1836), 1863 *535*
Planck, Adf.: Melanchthon 1860 *591*
Planck, Gli.: bürg. Ges.B. 1897 f., 1903 f. *150*
— Stellung der Frau 1899 *336*
Planck, Gli. Jak.: Gesch. d. Entst. 1781 f. *57*
— Gesch. d. Gesellsch.-Verf. 1803 f. *64*
Planck, Herm.: d. Latein. i. s. Recht 1890 *44*
— württ. Realgymnasium 1899 *44*
Planck, Jul. W.: system. Darstell. 1857 *177*
— Lehre v. Beweisurtheil 1848 *167*
Planck, Karl: polit. Geschichte 1866 *505*
— württemb. Koncordat 1860 *90*
Planck, Karl Chn.: D. Gesch. 1905 *117*
— Süddeutschland 1868 *228*
— Testament e. Deutschen 1881 *33*
(**Planck**, Max:) Räuberbanden 1866 *311*
Plange, Th. J.: s. Hanoteaux 1903 f. *548*
Plate, A.: Geschäftsordnung 1903 *292*
Plathner, O.: Geist d. Privatr. 1854 *152*
Plato: Werke 1853—69 *31*
Platz, C. F.: s. Quintus Smyrn. 1857 *682*
Plautus: Lustspiele 1838 f. *682*
Pleier: Meleranz 1861 *687*
Plener, Ernst v.: Baugenossensch. 1873 *334*
— Fabrikgesetzgebung 1871 *331*
Plenner, J.: Gedicht a. Elisabeth 1783 *574*
Plessner, Fd.: Herst. Lokalbahn. 1870 *671*
— Herstell. d. Lokalbahnen 1877 *672*
— noch ein Wort 1875 *672*
Plettenberg *600*

Plieninger, Theo.: Beschr. v. Stutt. 1834 *537*
— Leistung. d. math. Unterrichts 1833 *43*
Plinius d. Ae.: Naturgeschichte 1840 f. *606*
Plinius d. Jüng.: Werke 1827 f. *417*
Ploetz, Alfr.: Tüchtigkeit uns. R. 1895 *326*
Ploss, Heinr.: das Weib 1905 *610*
Plotho, E. Chf. Fhr. v.: Vorst. Sept. 1756 *425*
— Promemoria 4. Okt. 1756 *425*
— Beantwortung 30. Okt. 1756 *426*
— Promemoria 3. Nov. 1756 *426*
— Promemoria 23. Nov. 1756 *426*
— Promemoria 10. Dez. 1756 *427*
— Memorial 20. Dez. 1756 *427*
— Promemoria 12. Januar 1757 *428*
— Promemoria 24. Januar 1757 *428*
— Promemoria 4. April 1757 *429*
— Promemoria 27. April 1757 *429*
— Schreiben 30. April 1757 *430*
— weiteres Schreiben 12. Mai 1757 *430*
— Promemoria 11. Juli 1757 *430*
— Promemoria 30. Juli 1757 *431*
— Promemoria 4. Aug. 1757 *431*
— Promemoria 18. Sept. 1757 *431*
— Memorial 29. Sept. 1757 *431*
— Memorial 24. Nov. 1757 *432*
— Promemoria 29. Nov. 1757 *432*
— Promemoria 1. Dez. 1757 *432*
— Promemoria 14. Dez. 1757 *432*
— Memorial 16. Dez. 1757 *432*
— Promemoria 15. Februar 1758 *437*
— Promemoria 28. Februar 1758 *437*
— Promemoria 28. Juni 1758 *437*
— Promemoria 29. Aug. 1758 *438*
— Promemoria 27. Nov. 1758 *438*
— Promemoria 26. März 1759 *443*
— Promemoria 19. April 1759 *444*
— Promemoria 16. Dez. 1760 *444*
— Memorial 7. Sept. 1762 *447*
Plotke, E.: Gewerbeinspekt. 1899 *331*
Ploucquet, Gfd.: de principiis dyn. 1780 *31*
Ploucquet, W. G.: ü. d. Holzmangl. 1780 *631*
(—) Reflexionen 1796 *379*
— Veredlung d. Wolle 1785 *620*
Plutarchus: Werke 1828—61 *682*
Pocken *610*

Pöhlmann, K.: d. Wesen der administ.-kontent. Sachen 1853 *144*
Pöhlmann, Rob.: s. Roscher, W. 1900 *698*
(**Pölitz**, Karl H. L.:) Teutschl. 1814 *459*
— s. Jahrbücher d. Gesch. 1828 f. *119*
(—) d. Constitutionen 1817 f. *192*
— d. constitut. Leben 1831 *285*
— Regierung Friedr. Augusts 1830 *491*
— die Staatensysteme 1826 *451*
— Staatswissenschaften 1823 f. *123*
— s. Uebersicht, kritische 1835 *112*
— die Verfassungen 1847 *192*
— staatswiss. Vorlesungen 1831 f. *124*
Poême sur la bataille 1757 *434*
Pözl, J. v.: Ablösungsgesetze 1855 *624*
— Gesetz v. 26. 2. 1850 *315*
— Gesetz v. 4. 5. 1851 *301*
— Gesetz v. 1852 1859 *633*
— s. Ges.Geb. v. Bayern 1868 f. *127*
— s. Gotthelf, Jak. 1851 *337*
— Grundriß z. Vorles. 1866 *298*
— Lehrb. d. Verf.Rechts 1851, 70, 72, 77 *234*
— — d. Verwaltungsrechts 1856 *301*
— Wassergesetze 1880 *633*
Pohl, Heinr.: Entst. d. belg. Staates 1905 *272*
Pohle, Ludw.: n. Entwicklung 1905 *335*
— Kartelle 1898 *344*
Points essentiels 1740 *485*
Polarreisen *398*
Polemik, konfessionelle *59. 696*

Polen *556*
Politik *112. 121*
Politik, innere, d. preuß. Regier. 1866 *471*
— z. katholischen, d. Gegenw. 1850 *68*
— d. Deutschen Minister 1844 *222*
— Preußens 1849 *224*
Polizei: s. Verwaltung *298*
Polizeipräsident, a. e. deutsch. 1777 *115*
Polizeistrafgesetz *301 f. 308*
Polizeistrafgesetzbuch f. Bayern 1861 *301*
Polizeistrafrecht, württ. 1891, 99 *308*
Polizeiverordnungen f. Stuttg. 1790 *533*
Polyaenus: Kriegslisten 1838 f. *682*
Polybius: Geschichten 1861 f. *417*
Pomay: gr. Dictionaire royal 1690 *693*
Pommern *487*
Ponickau, J. G. v.: Promem. 16. Septbr. 1756 *425*
— Promemoria 25. Septbr. 1756 *425*
— Gegen-Promemoria 8. Okt. 1756 *425*
— Promemoria 17. Novbr. 1756 *426*
— Promemoria 6. Dezbr. 1756 *426*
— Schreiben 10. Juni 1757 *430*
— Promemoria 23. Juli 1757 *431*
— Promemoria 31. Januar 1758 *437*
— Promemoria 24. Novbr. 1758 *438*
Pope (Alex.) *595*
Portfolio ou collection 1836 f. *448*
— hannoversches 1839—41 *479*
Portius, K. W.: D. Reichsverf. 1862 *225*
Portugal:
Geographie *559*
Geschichte *560*
Literatur *694*
Staatsrecht *269*
Porzellan *653*
Poschinger, H. v.: s. Aktenst. 1890 f. *317*
— Bismarck u. d. Bundesrat 1897 f. *569*
— Bismarck u. d. Diplomaten 1900 *569*
— Bismarck u. d. Parlament. 1894 f. *569*
— Bismarck. N. Tischgespr. 1895 *569*
— Bismarck a. Volkswirth 1889 f. *317*
— s. Bismarck, Otto v.: Anspr. 1895 *569*
— s. Bismarckportefeuille 1898 *570*
— s. Booth, John 1899 *571*
— Eigenthum a. Kirchenverm. 1871 *107*
— s. Frankenberg, Fred Graf 1896 *455*
— Lehre v. d. Befugnis 1870 *161*
— s. Preußen im Bundestag 1882 f. *471*
— s. Unruh, H. V. v.: Erinnerung. 1895 *602*
Poschinger, M. v.: K. Friedrich 1899 f. *473*
— s. Friedrich III.: Tagebücher 1902 *473*
Poske, Fr.: s. Tyler, E. B. 1873 *408*
Possanner, B. v.: syst. Darstell. 1902 *363*
Posse, Adf. F. H.: ü. Grundherrsch. 1787 *101*
Posselt, E. L.: s. Annal., europ. 1795 f. *118*
— s. Zeitung, Allgemeine 1798 f. *24*
Post *659*
Post u. Eisenbahnen in Württ. 1845 *660*
Post- und Metzgerordnung 1622 *659*
Postrecht, d. deutsche 1857, 58: s. Linde *660*
Postsparkassen *352*
Post-Stationsverzeichnis des D. Reichs 1895 *655*
Posttransportordnung, württ. 1861 *659*
Poten, B.: Gesch. d. Militärerzieh. 1897 *388*
(Potthast, Aug.:) s. Katal. d. Reichst. 1882 *20*
Potthoff, Heinz: Leinenindustrie 1901 *650*
— Vertretung d. Angestellten 1905 *333*
Prähistorie *408. 463. 507. 607*
Prälaten *209*
— in Württemberg *511*
Präliminarien e. Landtags 1800 *235*
Prärogative, fürstliche *274*
Praetensio Brandenburgica 1758 *441*
Prager, R. L.: Ausschreitungen d. Buchhandels 1903 *26*
Praxis d. Oberappellationsgerichts 1853 *144*
—, soziale 1904 f. *321*
Preces, primae *109*
Précis de la contestation 1740 *485*
— de l'état (Hohenlohe) 1749 *583*
— de l'imprimé: imposture 1740 *485*
— de la revol. Liègoise 1789 *553*
Predigt üb. d. Geist christl. Toleranz 1839 *97*
Predigten *110*
Predigten, vier christliche 1593 *510*
— vier, zu Stuttgart 1845 *603*
Pregitzer, Joh. E.: s. Pregitzer, Joh. U. 1734 *505. 507*
Pregitzer, Joh. U.: kurzer Begriff 1734 *505*
— Cedernbaum 1730, 34 *507*
— Cippus memoriae Joh. Fr. 1693 *586*
— de disciplina notitiae 1691 *194*
(—) Ephemerides 1706 *504*
— s. 4 Leichpredigten 1697 *586*
— Suevia et Wirtenb. sacra 1717 *86*
Pregizer, G. K.: s. Pregitzer, J. U. 1717 *86*
Pregizer, L.: Burgen u. Klöster 1881 *501*
Preis, J.: Licht- u. Schattenseiten 1849 *36*
Prem, S. M.: Goethe 1893 *579*
Prenner, J. B.: s. Wolfram, Gg. 1899 *368*
Prescher, H.: Gesch. v. Limpurg 1789 f. *483*
Presse *21. 164. 520. 695*
Pressel: Bahnen d. Schwarzwaldes (1. 2.) 1864 f. *667*
Pressel, Fr.: s. Buck, Mich. R. 1892 *692*
— Gesch. d. Juden in Ulm 1873 *539*
— s. Münsterblätter 1878—89 *539*
— Pfarrhaus Cleversulzbach 1885 *524*
— Ulm u. s. Münster 1877 *539*
— s. Urkundenbuch, Ulmisches 1873 *539*
Pressel, Joh. G.: Beitr. z. Erledig. 1836 *40*
Pressel, Paul: Luther 1883 *590*
Pressel, Theod.: Blaurers Leben 1861 *571*
Pressel, Wilh.: Bebenhausen 1885 *690*
Pressfreiheit od. Censur in D. 1839 *22*
— in England 1841 *22*
Pressgesetz f. Baden 1832 *22*
Pressler, Max R.: Schulreform 1850 *36*
Pressprozess d. Staatsanzeigers 1883 *595*
Presszeitung, allgemeine 1840—45 *21*

Preuschen: Beiträge z. Kritik 1838 *184*
— Entwurf z. e. Civilgesetzbuche 1848 *137*
Preuss, Joh. D. E.: Friedrich d. Gr. 1838 *488*
— Lebensgeschichte K. Friedrichs 1834 *488*
Preussen: Domänen *364*
Finanzen *360. 698*
Geographie *487*
Geschichte *424. 453. 472. 487*
Gesetzsammlungen *129*
Kirchenwesen *81. 99*
Landwirtschaft *617*
Mittelschulen *42 f. 44*
Privatrecht *152*
Schulwesen *34. 35. 38*
Staatsrecht *240*
Staatsschuld *382 f.*
Statistik *487*
Steuern *369*
Strafrecht *181*
Verwaltung *303*
Volksschulen *37. 40 f.*
Zivilprozess *170*
Preussen und seine Bedeutung 1866 *228*
— im Bundestag 1882 f. *471*
— das enthüllte 1845 *223*
— und Frankreich 1833 *369*
— und Schwaben 1866 *228*
Priesterehe *104*
Priesterseminar zu Köln 1838 *84*
Primat der Päpste *68*
Prince-Smith: Staat u. Volkshh. 1874 *325*
Principia juris publ. ecclesiastici 1746 *62*
Prinzip, ü. d., d. Brandschatz. 1796 *379*
Pritius, Joh. G.: (2 Predigten) 1711, 12 *202*
— s. Geschichtskal., nutzl. 1698 *529*
Prittwitz, M. v.: Andeutungen 1838, 55 *408*
— s. Eisenbahnen in Württ. 1845 *666*
— Eisenbahnen u. ihre Kosten 1842 *665*
— vorläuf. Entwurf 1849 *666*
— ü. d. Geldfrage 1846 *345*
— s. Nationalökonom 5—7 *320*
— Schanzer in Ulm 1850 *331*
Privatanmerkungen 1755: s. Moser, J. J. *95*
Privatbeichte *60*
Privatfürstenrecht *272*
Privatgedanken oder Erörterung 1750 *211*
— üb. d. Erbpr. v. Cassel 1755 *95*
Privathaushalt *385*
Privatrecht, allgemeines *148*
badisches *150*
bayrisches *150*
deutsches *148*
elsass-lothringisches *151*
englisches *137*
französisches *138*
hannöverisches *151*
hessisches *151*
österreichisches *139*
preussisches *152*
römisches *133*
sächsisches *153*
(Privatrecht) württembergisches *153*
Privatschulen *37*
Privilegia de non appellando 1724 *216*
Probe e. Lehrbüchelgens 1740, 42 *72*
Probst (Rudf.) *595*
Probst, J. G.: bayer. Kreis (Karte) 1780 *476*
— schwäb. Kreis (Karte) 1780 *502*
Probst, J.: Ueberbl. ü. Kunstgesch. 1896 *675*
Probst, Rudf., e. kath. Mann 1899 *595*
Probst, Rudf.: die Convention 1860 *90*
— zur Wiedergeburt 1848 *185*
Prodromus diarii Herrnhutiani 1747 *74*
— oder Unschuldrettung 1750 *583*
— vindic. eccl. 1636: s. Besold *87*
Proebst, Max v.: Verf. d. D. Reichs 1905 *226*
— s. Riedel, E. v.: Commentar 1898 *280*
Prökl, Vinz.: Waldstein 1876 *604*
Programm, auch ein, a. d. 99 Tagen 1888 *473*
— d. Eberhard-Ludwigsgymn. 1889 f. *45*
— d. Friedrich-Eugensrealsch. 1896 f. *46*
— d. Gymnas. Stuttgart 1698 f. *45*
— d. Karlsgymnasiums 1885 f. *46*
— d. Realanstalt i. Stuttgart 1872 f. *46*
— d. Realgymn. i. Stuttgart 1872 f. *46*
— d. n. Realschule Stuttgart 1905 f. *46*
— d. Wilhelmsrealsch. Stuttg. 1897 f. *46*
— vollst., z. Regierungsfeier 1841 *520*
Project du traité de la paix 1759 *444*
— d. Corporis jur. Fridericiani 1749 f. *152*
— d. Wahl-Capitulation 1711 *202*
Projet, nouveau 1751 (Bilfinger) *390*
Proletariat u. d. Waldungen 1851 *629*
Proletarier *331. 339*
Promemoria, anderw. wiederholt. 1722 *93*
— anonymes, weshalb 1761 *447*
— und Beitrittserklärung 1757 *432*
— (wider Brandenb.-Kulmbach) 1753 *213*
— des Corpus Evangelicorum 1756 *80*
— drittes u. abgenötigtes 1750 *584*
— z. EBFrage 1857 *666*
— v. d. Feldkriegsdirektorio 1757 *431*
— fernerweites 1750 *584*
— ad c. Hohenlohe 1749, 50 *583 f.*
— (d. Komitialgesandt. 1754) *208*
— d. oberrheinischen Creißes 1758 *439*
— (kurbayrisches) 1780 *249*
— kurbraunschweigisches 1756 *424*
— d. Freih. v. Palm 1744 *207*
— d. preuß. Regierung 1849 *492*
— so d. kais. Principalcommission 1721 *92*
— welches v. Eichstädt 1757 *434*
— welches Truchseß Wurzach 1744 *207*
— wichtiges, üb. d. Veränderung 1757 *435*
— (v. Württemb. wid. l'Esperance) 1752 *485*
Prometheus; Organ 1846 *321*
Pronota u. Adnotam 1752 *213*
— betr. Beschwerungspunkte 1758 *437*
Pronotitia; Hannover 2. 12. 1761 *447*
— (i. S. Neresheim) 1763, 65 *531*
Propaganda *111*
Propaganda, röm.-hierarchische 1838 *83*
Propertius: Elegien 1838 *682*

Proportional Represent. Review 1893 f. *288*
Proportionalwahl *287*
(**Prosch**, K. F. W.:) Competenz 1870 *229*
Prostitution *610*
Protest gg. d. Theorie 1852 *492*
Protestanten: Allgemeines *59. 71*
Oesterreich *79*
Württemberg *86*
Protestanten u. Kathol. in Württ. 1842 *89*
Protestantismus u. Pietismus 1846 *66*
— in Selbstauflösung 1843 (Binder) *71*
Protokoll, ächtes vollständiges 1791 *203*
— d. Gesprächs zw. d. Theolog. 1565 *86*
— d. Reichsdeputation 1803 *196*
— d. Reichsfriedensdeputation 1800 *196*
— v. Verbandst. d. Gewerbever. 1896 f. *638*
— d. Verbandstags d. Holzarb. 1900 *332*
— üb. Verh. d. soz. Parteitage 1890 f. *330*
— üb. Wanderversamml. 1876 f. *638*
Protokolle d. Arbeiterschutzkonf. 1890 *331*
— d. Bundesversammlung 1816—66 *218*
— d. Komm. z. Ausarb. e. CPO. 1868 f. *168*
— d. Komm. z. HGB. 1858 f. *642*
— d. Komm. d. II. Les. e. BGB. 1897 f. *149*
— d. Konferenz z. Wechsel-O. 1848 *641*
— d. Konferenz d. D. Regier. 1850 *219*
— d. Militärkommission 1819—63 *218*
— d. Ministerialkonferenzen 1860 *218*
— stenographische, (Reichsrath) 1862 f. *268*
— d. pr. Verfassungskomm. 1849 *242*
— d. Volkswirthschaftsraths 1881 *321*
Proudhon *595*
Proudhon: ausgew. Schriften 1850 f. *318*
— Recht auf Arbeit 1849 *325*
— Volksbank 1849 *325*
Prozesse, einzelne *131*
militärische *394*
summarische *696*
Prozession u. Ordnung 1712 *512*
Prozessnot in Württ. 1848 (Daniel) *172*
Prozessordnung, bürg., f. Thurgau 1843 *140*
— in Rechtsstreitigkeiten f. Aargau 1852 *140*
— — f. Baden 1832 f., 1852 *169*
— — f. Bayern 1869 *170*
Prudentius Clem. A.: Gedichte 1889 *682*
Prüfung d. kurzen Begriffs 1753 *213*
— besser gegründete 1747 *582*
— d. Gesetzesentwurfs 1828 *397*
— glimpfliche 1752 (Schäffer) *94*
— d. Grundlagen 1840 *185*
— kurtze angestellte 1756 *428*
— nöthige, d. Zinzend. Lehrart 1748 *75*
— reichs-gesetzmässige 1759 *660*
— der Schrift: die Wahl 1832 *264*
— des Separatismi 1707 *66*
— unpartheysche 1757 *434*
Prüfungen, üb. die, welche 1795 *277*
Prüfungsbestimmungen f. Kandidaten d. Theologie 1874 *106*
Prüfungsjahr, Wirtembergs 1815 *690*
Prüfungsrecht, richterliches *126*
Prüsmann: s. Denkschrift ü. Rhein-Elbekanal 1899 *658*
Prusse, de la, et de sa domination 1842 *489*
Prutz, Hans: Bismarcks Bildg. 1904 *571*
— preuß. Geschichte 1900 f. *488*
Prutz, Heinr.: Heinrich d. Löwe 1865 *463*
Prutz, Rob.: zehn Jahre 1850 f. *470*
— Badens zweiter Kammer 1842 *233*
Pseudonymenlexikon *20*
Psychiatrie *611*
Psychologie d. Gefangensch.: s. Auer *190*
Psychologisches u. Physiolog. 1874 *388*
Puchelt, Ernst S.: Civil-PO. 1877 f. *169*
— Commentar z. HGB. 1874 *643*
Puchta, Gg. F.: Cursus d. Instit. 1853 f. *134*
— Gewohnheitsrecht 1828 f. *126*
— Pandekten 1877 *134*
— Vorlesungen 1854 f. *134*
Puchta, W. H.: Anleit. z. Credit. 1815 *152*
— Grenzen d. Richteramts 1819 *145*
— Inquisitions-Prozess 1845 *176*
Pueh: s. Buch
Pürschordnung, Württemb. (1737) *630*
Pütter, Joh.: patriot. Abbildg. 1756 *216*
— gegenberichtl. Befestigung 1775 *243*
— kurzer Begriff 1768 *201*
— wahre Bewandtniss 1776 *217*
— elementa juris 1766 *200*
— histor. Entwickelung 1786 f. *193*
— Geist d. Westph. Friedens 1795 *195*
— Handb. d. Reichshist. 1762 *460*
— institutiones juris 1770 *201*
— primae lineae 1768 *273*
— auserlesene Rechtsfälle 1760—1802 *132*
— teutsche Reichsgesch. 1778 *460*
— n. Reichsschluss 1776 *217*
— Unterschied d. Stände 1795 *273*
— Versuch einiger Erläut. 1768 *216*
Püttmann, H.: s. Prometheus 1846 *321*
Pufendorf (Samuel) *595*
Pufendorf, Fr. E.: Observat. juris 1744 f. *132*
Pufendorf, Wilh.: Observationen 1841 *119*
Punkten, noch einige 1797 *253*
Purgold, H.: erledigte Kaysertron 1789 *203*
Purgold, Fr.: Codificationsfrage 1846 *137*
Puttkammer: Aera Manteuffel 1904 *480*
Puttlitz, Karl v.: ü. Ersparnisse 1821 *136*

Q.

Quadriga quaestionum 1692 *202*
Quarck, M.: komm. Schulpolitik 1906 *37*
Quehl: Consularwesen 1863 *296*
Quellen z. Gesch. d. Bauernkriegs 1876 *465*
— d. bad. Staatsrechts 1822 *233*
Quellensammlung z. D. ö. Recht 1850 f. *219*
Quenstedt, Fr.: geolog. Ausflüge 1864 *608*
— Schöpfung d. Erde 1882 *607*
— schwäb. Stufenland 1842 *608*
Quidde, L.: s. Hartmann, Otto 1900 *471*
Quintilianus: Anl. z. Beredsk. 1863 f. *680*
Quintus Smyrnaeus 1857 *682*
Quitzmann, E. A.: Reisebriefe 1850 *415*

R.

Raas, 'm Stammdischle sei, 1906 *692*
Rabelais *595*
Rabener, J. G.: s. Fama, europ. 1727 f. *421*
Rabiosus, Ans.: s. Weckherl., W. L. 1778 *457*
Raché, P.: s. Roosevelt, Th. 1903 *412*
Rachel, Louis: ill. Atlas 1888 *503*
— Wandkarte v. Stuttg. 1905 *536*
Rachel, Max: s. Lea, Henry Ch. 1905 *109*
Racké, Nic.: Katholiken, z. Wehr! 1901 *58*
Radandt, Hans: d. D. Volkserheb. 1898 *471*
Rade, Mart.: Relig. i. mod. Geistesl. 1898 *58*
Radnizka, H.: d. dir. Besteuer. 1858 *373*
Radowitz, Jos. v.: ges. Schrift. 1852 f. *595*
(—) Gespräche a. d. Gegenw. 1846 f. *98*
(—) neue Gespräche 1851 *98*
— Ikonographie d. Heiligen 1852 *103*
Radtke, A.: Unfallversicherungsg. 1905 *355*
Räder, Frdr.: Suppl. z. Kirchenlex. 1905 *55*
Rätzsch: Lehrb. d. Stenographie 1860 *19*
Räuberbanden, d. letzten 1866 *311*
Ragusa *542. 556*
Raindl, E. F.: Gerichtsverfassung 1829 *141*
Raith, Balth.: de potestate magist. 1656 *91*
Raith, Gg. B.: s. 7 Leichpredigten 1699 *699*
Rambach, Fr. E.: s. Bougeant 1758 f. *466*
Ramler, K. W.: s. Gleim, Joh. W. L. 1906 *578*
Ramm, Ebh.: Hagelversicherungsf. 1885 *354*
Rampacher: Württ. Ges. v. 25. 6. 1894 *308*
— Jagd- u. Fischereirecht 1900 *632*
Rampacher, Karl F. W.: Instrukt. 1856 *308*
Rampold: Bäder u. Kurorte 1838 *612*
Ramshorn, Karl: Joseph II. 1861 *555*
— Maria Theresia 1861 *555*
Randa, Ant. v.: Wassergenoss.sch. 1898 *634*
Ranfft, Mich.: geneal. Archivar. 1732-38 *421*
(—) geneal.-hist. Nachrichten 1739 f. *421*
Rang, Frdr.: kann die Polizei 1853 *188*
Rangliste d. 13. Armeek. 1873, 78 f. *390*
— d. preuß. Armee 1874, 97, 1900, 05 *390*
Rangreglement 1806 *278*
Ranke, Leop. v.: Abh. u. Vers. 1872 *405*
— 12 Bücher preuß. Gesch. 1874 *488*
— ü. d. Epochen 1888 *422*
— Genesis des preuss. Staats 1874 *488*
— D. Gesch. i. Zeitalt. d. Ref. 1839 f. *465*
— zur D. Geschichte 1888 *466*
— z. Gesch. Deutschl. u. Frankr. 1887 *453*
— englische Geschichte 1859 f. *549*
— französische Gesch. 1852 f. *544*
— z. Gesch. v. Oest. u. Preuß. 1875 *424*
— Gesch. Wallensteins 1870 *604*
— s. Hardenberg, Karl A. v.: 1877 *580*
— Hardenberg 1879 f. *489*
— z. eigenen Lebensgesch. 1890 *595*
— d. deutschen Mächte 1871 f. *467*
— Osmanen 1857 *422*
— d. römischen Päpste 1856 f. *67*
— Serbien u. Türkei 1879 *543*
— Ursprung und Beginn 1875 *451*
— Weltgeschichte 1881 f. *407*
Rapmund, O.: Gesundheitswesen 1901 *312*
Rapp, Karl M.: s. Plautus 1838 f. *682*
Rapport de la commission 1891 *288*
Raschdorff, Jul.: Baurecht 1867 *309*
Rasp, Karl: Innungsgesetz 1882 *640*
Rassen *326*
Ratgeber z. Einführung d. Knabenhandarbeit 1902 *53*
— f. d. Konservativen 1903 *226*
Rath, Karl: Beschr. d. Höhle 1834 *525*
Rathaus, d. neue, in Stuttgart 1886 [*535*
Rathausfrage, Stuttgarter 1887 *535*
Rathgeb, Jak.: s. Beschreibung 1602 *510*
Rathgen, Karl: engl. Handelspol. 1900 *650*
Ratjen, H.: Gesch. d. Univ. Kiel 1870 *48*
Ratschläge z. Abwehr 1848 *345*
Ratschlag u. Entwurf 1897 *289*
Ratzel, Frdr.: Anthropogeographie 1899 *398*
— polit. Geographie 1897 *398*
— Lebensraum 1901 *398*
— Meer als Quelle 1900 *659*
Ratzinger, Gg.: Bierbrauerei 1885 *374*
— Gesch. d. kirchl. Armenpfl. 1884 *340*
— Volkswirthschaft 1881 *323*
Rau, Gli.: Zustand des Landes 1847 *521*
Rau, Heinr.: Statist. d. Handels 1863 *636*
Rau, Karl: s. Verhandl. d. bad. II. Kamm. 1849/51 (Reg.) *232*
Rau, Karl H.: Ansicht. d. Volksw. 1821 *318*
— s. Archiv d. pol. Oek. 1835—53 *321*
— Grunds. d. Finanzw. 1832 f., 55, 72 *358*
— Grunds. d. Volkswirthschaftslehre 1826, 1847, 55 *322*
— Grds. d. Volkswirthsch.-Pflege 1828 *322*
— Grundsätze d. Volkswirthschaftspolitik 1844, 54 f. *322*
— Krisis d. Zollvereins 1852 *648*
— Lehrb. d. polit. Oek. 1826 f. *322*
— kleinst. Umfang 1851 *345*
— ü. d. Zunftwesen 1816 *645*
Rau, L.: Studien ü. Landw. 1852 *617*
Rauch, A.: parlament. Taschenb. 1848 f. *192*
Rauch, K.: s. Trakt. üb. Reichst. 1905 *205*
(**Rauch**, Leo:) Frage, ob man d. Jesuiten 1773 *102*
Rauchenstein, F.: s. Cicero 1859 f. *681*
Rauchfuss, F.: Schlagwörter 1871 *472*
Rauer, K. F.: s. Protokolle 1849 *242*
— s. Verhandlungen 1848 *242*
Raumer, Ed. v.: Vornahme 1907 *315*
Raumer, Fr. v.: Beiträge 1836 f. *424*
— Briefe a. Frankf. u. Paris 1849 *453*
— Elisabeth u. Maria St. 1836 *349*
— England 1842 *548*
— Entwickl. v. Recht, Staat 1832 *113*
— Gesch. Europas 1832—50 *421*
— Gesch. d. Hohenstaufen 1823 f. *463*
— Ver. Staaten v. Nordam. 1845 *411*
— s. Taschenbuch, hist. 1830 f. *403*
Raumer, K. v.: Gesch. d. Pädag. 1857, 61 *34*
— d. D. Universitäten 1861 *47*
Raumer, R. v.: Gesch. d. Philol. 1870 *684*
Raunecker, Fr.: Beitr. z. Gesch. 1906 *43*

Rauschnabel, Gust.: Gesch. d. Männerturnvereins 1893 *53*
(Rauter, Joh. N.:) Ablös.Gesetze 1838 *625*
Raven, O. G. C. v.: sociale Frage 1850 *622*
Ravensburg *531*
Rawert, O. J.: Forfatning 1847 *637*
Raynal, Guill. Th.: histoire phil. 1781 *414*
(—) Atlas 1781 *402*
Real, Gasp.: Staatskunst 1762 f. *122*
Realenzyklopädie, allg. deutsche 1830 *27*
— f. protest. Theologie 1854 f., 96 f. *55*
Real-Gemeinden *308*
— Gymnasium *43*
— Schule *42*
Realindex d. Forstordnung 1748 *630*
— od. Extrakt d. Landesconstitut. 1774 *127*
Rebhun, Paul: Dramen 1859 *689*
Rebmann, A. G. F.: Beleuchtung 1791 *155*
Rebstock, Joh. M.: Beschreib. 1699 *500*
Recapitulation des preuves de Wirtemberg 1742 *485*
Recension, Recess: s. Rezension, Rezess
Recessus Imperii de 1654 1695 *195*
Rechberger, G.: Hdb. d. Kirchenr. 1825 *79*
Rechenberg, A.: de Henrici IV. absolutione 1684 *78*
— de Atheismo 1681 *64*
— — Juliani apostasia 1684 *64*
— — religione armis defensa 1689 *91*
— — Theodosio excomm. 1683 *64*
Rechenkunst *613*
Rechenschaft d. Armenkomm. 1817 f. *340*
— pol., d. Volkspartei 1900 *265*
— d. Zentralleitung 1841 f. *340*
Rechenschaftsbericht d. württ. Altert.vereins 1894 *497*
— d. Kassenvereins 1871 *349*
— — Sanitätsvereins 1872 *395*
— — Vereins f. entl. Gefang. 1834 f. *190*
— — württ. Vereinsbank 1894 *349*
Rechnung Instruction 1551 *361*
Rechnungshof *359. 361. 362*
Rechnungsinstruktion, revid. 1714 *361*
Rechnungskontrolle, die 1837 *384*
Rechnungswesen, öffentliches *359*
Recht: amerikanisches *137*
deutsches *135*
englisches *137*
französisches *138*
internationales *143*
jüdisches *139*
norwegisches *139*
österreichisches *139*
römisches *133*
schweizerisches *140*
Recht, das gerettete 1757 *430*
— d. Kirche u. d. Staatsgewalt 1852 *78*
— — — im bad. Kirchenstreit 1853 *77*
— verfassungsmässige, d. Klöst. 1870 *102*
— d. Winterquartiere 1759 *442*
Rechte, erworbene *143*
Rechte, d. Friedensschl. gesich. 1791 *486*
— fremder Nationen 1792 *451*
— Württembergs 1815 *518*
Rechtfertigung, abgedrungene 1759 *660*
— der Behauptung 1836 *40*
— d. Betragens 1756 *425*
— — observanzm. Betragens 1754 *208*
— — Eingabe v. Einwohnern 1742 *665*
— vorläufige 1750 *584*
Rechtmässigkeit, erwiesene 1762 *205*
Rechtsanwalt *145*
Rechtsbildung *126*
Rechtschreibung *684*
Rechtseinheit *136*
Rechtserkenntnisse der Gerichtsh. 1825 bis 49 *133*
Rechts-Encyklopädie *113. 120. 696*
— Fälle u. Entscheidungen *131*
Rechtsfrage, pädagogische 1842 *89*
Rechtsgeschäfte *155*
Rechtsgeschichte: deutsche *112. 135. 696*
österreichische *139*
römische *133*
Rechtsgutachten ü. d. Anklage 1853 *578*
— bezüglich Schleswig-Holsteins 1866 *493*
Rechts-Hilfe *143*
— Kodifikation *136*
Rechtslexikon v. Holtzendorff 1880 f. *121*
— v. Weiske 1839—62 *121*
Rechtsmittel im Strafprozess *187*
Rechtspflege: Allgemeines *141*
Württemberg *147. 696*
Rechtsphilosophie *113. 696*
Rechtspolizeigesetze i. Baden 1879 *173*
Rechtsprechung *126*
Rechtsquellen *127*
Rechtsstaat *144*
Rechtsstreit d. Erben (Oettingen) 1825 *517*
Rechtswissenschaft, systemat. 1906 *696*
Rechts-Wissenschaft *112*
— Wörterbücher *120. 696*
Reck, J. v.: Vertheidigungsschreib. 1723 *486*
Reclam, A.: s. Lamartine 1849 *547*
Recueil complet des lois 1836 *47*
— Martens 1817—76 *294*
Rede, kurze u. patriotische 1815 *257*
Redeker, J.: Quaestiones morales 1682 *104*
Redekunst *680*
Reden, gehalt., grosser Herren 1732-38 *419*
— an d. Synodum gehaltene (1748) *75*
— neue öffentliche 1848 *74*
— welche nicht gehalten worden 1847 *241*
— zwei, ü. Erhebung 1850 (Channing) *36*
Reden, F. W. v.: Deutschl. u. Eur. 1854 *356*
— Eisenbahnen Deutschl. 1843 f. *662*
— Erwerbsstatistik 1853 f. *487*
— Finanzstatistik 1851 f. *360*
Redepenning, E.: s. Gieseler 1855—57 *62*
Redlich, J.: Recht u. Technik 1905 *291*

Redlich, O.: s. Urkundenlehre 1907 *696*
Reduktionstabellen *613*
Referendum *270*
Referentenentwurf einer CPO. 1866 *139*
Reflexionen ü. d. Art (Ploucquet) 1796 *379*
Reflexions critiques 1743 *423*
— sur un écrit Prussien 1761 *446*
— sur la paix 1795 *546*
— politiques 1815 *256*
— d'un Suisse 1757 *432*
Reform der Bundesverfassung 1859 *225*
— ü. die, d. Klosterschulen 1797 *106*
— d. höheren Schulwesens 1902 *44*
— d. preuß. Verfassung 1870 *241*
— d. Personentarife 1900 *664*
— zeitgemäße, d. Seminare 1841 *106*
Reformation *64. 465*
Reformbill, medizinische 1846 *313*
Reformen, d. wichtigsten 1797 *253*
Reformierte *72*
Reformkatholiken *71*
Reformministerium 1834 *267*
Reformschulen *44*
Regalien *363*
Regelmann, Chn.: s. Uebersichtsk., geol. 1906, 07 *608*
— Höhenbestimmungen 1892 *399*
— neue Landestopographie 1903 *399*
Regeln d. Ordens v. Senffkorn 1740 *73*
— u. Wörterverzeichnis 1861 *683*
Regelsberger, Ferd.: Pandekten 1893 *135*
Regelung d. Notstandsarbeiten 1905 *332*
(Regenauer, F. A.:) Accisordn. 1827 *374*
— s. Nationalökonom 2. *320*
— Staatshaushalt 1863 *360*
Regenten, Regier. u. Ministers 1784 *275*
Regenten d. Tierreichs 1790 f. (Albrecht) *423*
Regentschaft *273*
Reger, Ant.: Handausgabe 1895 *301*
Regierung, badische 1842 *233*
— u. Volksvertr. in Bayern 1858 *236*
Regierungen, v. Karls d. Gr. u. Jos. 1781 *97*
Regierungsblatt, Badisches 1803 f. *127*
— von Bayern 1800 f. *127*
— Hessisches 1819 f. *129*
— von Württemberg 1806 f. *130*
— — — i. Ausz. (1806—65) *130*
Regierungsform *270*
Regierungsnachfolge *272*
Register ü. d. Landesverträge 1766 *245*
Registraturen *560. 300*
Reglement ü. Annahme i. Postd. 1872 *659*
— f. Ausbildung (im Baufach) 1872 *309*
— und Exercitium 1712, 33 *386*
— für die Feldmesser 1872 *399*
— üb. den Nachweis 1872 *659*
— betr. Prüfung der Apoth. 1876 *312*
— f. d. Prüfungen d. Kandidat. 1874 *42*
Reglements ü. Ann. i. EBDienst 1875 *672*
— ü. d. Annahme i. d. Telegr. 1873 *659*
(Reglements) ü. Befähigung b. Bergverw. 1872 *654*
— ü. Prüf., Approb. 1872 *312*
Regulativ f. d. Amtleute 1763 *306*
— f. Ausbild. d. Forstdienst. 1872 *630*
— zur Beschreibung 1798, 1803 *371*
Rehberg, A. W.: Erwartungen 1835 *222*
— s. Nationalökonom 1834 *320*
— Staatsverwaltung 1807 *275*
Rehfues, Phil. J.: s. kathol. Kirche in der Rheinprov. 1838 *82*
— Wahrheit i. d. Hermes. Sache 1837 *68*
(—) üb. das Zunftwesen 1818 *645*
Rehm, Herm.: Fürstenrecht 1904 *273*
— Geschichte d. StRWissensch. 1896 *113*
— Prädikat- u. Titelr. 1905 *283*
— Reichsfinanzreform 1903 *367*
— allg. Staatslehre 1899 *125*
— Oldenb. Thronfolge 1904 *240*
Rehm, Phil. J.: s. Rechenberg 1689 *91*
Reich, das Deutsche 1871—95. 1895 *472*
Reichard, Chn. G.: Germanien 1824 *463*
— s. Stieler Adf. 1817 *402*
Reichard, Heinr. G.: Ansichten 1830 *299*
Reichard, P.: Emin Pascha 1891 *409*
Reichardt, H.: s. Julianus Imp. 1856 *417*
— s. Pausanias 1855 *542*
— s. Plutarchus 1856 *682*
— s. Suetonius 1855 *417*
Reichardt, Joh. A.: de nomine August. Conf. addictorum 1772 *72*
Reichelt, Hugo: Rechts-Zeittafeln 1899 *135*
Reichenau *531*
Reichensperger, P.: Agrarfrage 1847 *622*
— Erlebnisse 1882 *595*
— Kulturkampf od. Friede 1876 *100*
— Zins- u. Wucherfrage 1879 *350*
Reichlen, G.: Ges. ü. Feldwege 1862 *162*
Reichlin-Meldegg, K. A. v.: Leben 1874 *595*
Reichmann, M.: d. Zweck heiligt 1903 *103*
Reichs-Abschiede *194*
Acht *202. 203. 204. 206.*
Angehörigkeit *280*
Reichsarbeitsblatt 1903 f. *332*
Reichsarchiv *561*
Reichsarmee *391*
Reichsbank 1876—1900 *350*
Reichsbeamte *276*
Reichsbuch, Spemanns 1899. 1900 *226*
Reichserbmarschall *204*
Reichserzbannerherrnamt 1785 *204*
Reichsfahne *204*
Reichsfama 1727—38 *197*
Reichsfinanzen, d. alten D. Reichs *215*
des neuen D. Reichs *366*
Reichsfürsten *208*
geistliche *209*
Reichsfürstenratsprot. v. 2. 5. 1757 *429*
— v. August 1758 *438*
— v. Juni 1760 *444*
— v. Juli—August 1761 *446*

Reichsgebiet bis 1805 *215*
Reichsgericht bis 1805 *216*
neues *142*
Reichsgesetz ü. d. Ang. d. fr. Gerichtsb. 1898 *173*
Reichsgesetzblatt, D. 1848 f. 1871 f. *128*
— f. Oesterreich 1849 f. *129*
Reichsgrafen *208*
Reichsgrundgesetze *194*
Reichsgutachten 23. 7. 1753 *214*
— 17. 1. 1757 *428*
— 9. 5. 1757 *429*
— 28. 8. 1758 *438*
— 30. 6. 1760 *444*
— 7. 8. 1761 *447*
— 11. 2. 1763 *448*
Reichshandbuch, genealogisch. 1771 f. *564*
Reichs-Hofgericht u. RHofrat *216*
Reichshofratsconclusa 1743 f. s. Moser *216*
Reichshofratsconclusum v. 9. Ok. 1756 *425*
— v. 22. 29. Okt., 19. 23. Nov., 7. Dez. 1756 *426*
— v. 25. Juni 1757 *430*
— v. 22. Aug., 9. Sept. 1757 *431*
— v. 20. 27. Okt., 20. Dez. 1757 *432*
— v. Mai—Okt. 1758 *438*
— v. 29. Aug.—22. Sept. 1758 *441*
— v. 30. Apr. 1759 *443*
— v. 18. Juli 1760 *444*
— v. 5. Nov. 1761 *485*
Reichshofrathsprotokoll Franz I. 1761 *217*
Reichskammergericht *216*
Reichskreise *205*
Reichsmatrikel aller Kreise 1796 *216*
Reichspostwesen, ü. d. gemeine 1792 *660*
Reichsrat, österreichischer *268*
Reichsritterschaft (Sammelbände) *210 f.*
— in Schwaben 1897 *562*
Reichsstadt, Hz. v. *547*
Reichsstädte *215*
Reichssteuergesetze v. 3. 6. 1906, 1906 *367*
Reichssteuern *216*
Reichstag bis 1805 *204*
seit 1867: Allgemeines *229*
Geschäftsordnung *290. 291*
Leistungen *231*
Mitglieder *230. 697*
Parteien *230*
Verhandlungen *229*
Wahlergebnisse *230*
Wahlverfahren *286. 697*
Zuständigkeit *291*
Reichstag v. Kürschner 1903, 07 *231. 697*
— Preussens erster 1847 *242*
Reichstagsconclusum v. 27. Juni 1757 *430*
— v. 18. Juli, 16. Aug. 1757 *431*
— v. 20. Mai 1759 *444*
Reichstagshandbuch, amtliches 1890 f. *230*
Reichstagsprotokoll, vollst. 17. 1. 1757 *428*
Reichstagssession, 1899—1901 *231*
Reichsverfassung, deutsche 1803 *201*
— — 1871 *226*
— für Oesterreich 1849 *269*
Reichsverfassungen, beide D. 1849 *219*
Reichsverweser *202. 204. 273*
Reiff, Aug.: Jetz gang i ans Br. 1905 *692*
— Rose'stock, Holderblüet 1903 *692*
Reiff, Hans: Bauordnung 1902 *311*
Reiffenberg, Fr. v.: s. Bruchstück über d. Kreuzzug 1844 *418*
Reifstein, J. Fr.: s. Arkenholz 1751 f. *543*
Reimann, Ed.: Abhandlungen 1892 *488*
— Gesch. d. preuß. Staates 1882 f. *487*
— die Ver. Staaten 1855 *266*
Reimchronik, livländische 1844 558
— ü. Hz. Ulrich 1863 *509*
Rein, Wilh.: Kirche, Staat u. Schule 1906 *42*
Reinbeck, Gg. v.: Catharina v. W. 1842 *522*
Reincke, O.: Civilprozessordnung 1900 *169*
Reinecke: s. Deutschl., ü. seeisch. 1903 *328*
Reiner, J.: Genealogie d. Hohenz. 1843 *483*
Reinfried v. Braunschweig 1871 *687*
Reinhard: Kritiken 1850 *171*
Reinhard (Karl Frdr., Gf.) *595*
Reinhard, J. J.: verm. Schrift. 1765–69 *114*
— de jure forestali 1769 *627*
Reinhard, Lor.: Theologia polemica 1745 *59*
Reinhard, Otto: z. Frage d. Erricht. 1904 *362*
— Trikotindustrie, Feinmechanik 1899 *334*
Reinhard, W.: Bundesacte 1817 *285*
Reinhardt, Aug. v.: Humanität 1905 *297*
Reinhardt, (Chr.): Ldwirthschaftl. 1842 *618*
— landw. Zustände 1847 *618*
Reinhardt, J. F. G.: Bewirthschaft. 1843 *618*
Reinhardt, K. F. v.: kirchl. Baulast 1836 *107*
— Land-Recht 1821 f. *154*
— Lehre von d. Einwerfung 1818 *159*
— s. Stein, A. H.: Erbrecht 1827 *159*
— s. Stein, A. H.: Vormundschaften *167*
Reinhardt, Tob. J.: de potestate precistae 1735 *109*
Reinolt von Montelban 1885 *687*
(**Reinwald**, Joh. G.:) Napoleon 1814 *546*
Reis, Rich.: s. Mayer, H.: Lehrb. d. Familien-Rechts 1900 *159*
— s. Mayer, Herm.: Grundzüge 1899 *159*
Reisch, R.: Ges. btr. Personalst. 1897 *373*
Reischle, Max: Aufsätze u. Vortr. 1906 *595*
Reise, zweite, z. Entdeckung 1822 *398*
Reiseberichte über Nordamerika 1906 *52*
Reisebeschreibung, curieuse 1701 *551*
— von Pultawa 1714 (Bardili) *415*
Reisen: Allgemeines *398*
Afrika *408*
Amerika *410*
Asien *412*
Deutschland *457*
Europa *415*
Nordpol *398*
Württemberg *502*
Reisen e. Kurländers 1784 (Gaum) *500*
— Maximilian Emanuels 1730 *415*

Reisenegger, A.: Gebührenges. 1901 f. *146*
Reiseregeln, geistliche 1732 *110*
Reitemeier, J. F.: allg. Abschossr. 1800 *155*
— Abschossrecht in Preussen 1800 *155*
Reitemeier, J.H.: Gesch.d.Hunnen 1783 *406*
Reitlinger, Edm.: Johs. Kepler 1868 *587*
Reitz: Ges. ü. Landw.-Kammern 1896 *627*
Reitz, F. W.: s. Jahrhundert 1900 *410*
Reitzenstein, F. v.: Armengesgeb. 1881 *340*
— agrar. Zustände 1884 *617*
Relatio concernens mod. statum 1712 *528*
— controversiarum 1613 *484*
Relation, ausführliche 1757 *434*
— von der Ausrichtung 1724 *486*
— authentique 1757 *436*
— von d. Bataille b. Hochkirch 1758 *441*
— de la Battaille de Prague 1757 *434*
— Donauwöhrtische 1610 *206*
— durch was Gelegenheit 1797 *251*
— gründliche, v. d. Proced. 1689 *513*
— kurtze, aus d. Briefen 1734 *81*
— russische 1759 *444*
— summarische 1720 *206*
— umständliche, wie es 1717 *532*
— über die Verhandlungen 1815 f. *258*
— wahrgegründete 1731 *526*
— wahrhaffte u. gründl. 1738 *514*
— wahrhaftige, vom Siege 1757 *435*
— v. gegenw. Zustand (v. Stieß) 1706 *557*
Relationen, russische 1758 *441*
— zufällige 1717 f. *495*
Religion *31—34*
Religionsbeschwerden i. alten D. R. *92*
Religionsbeschwerden d. Evangelischen, neue 1719 *92*
Religions-Freiheit *61. 91. 92. 97*
— Frieden *65*
— Geschichte *54*
Religionsgravamina z. Ruchheim 1728 *94*
(Religionskarte v.) Württemberg 1906 *504*
Religionskommissionsprotok. 1724 *486*
Religionsphilosophie *57*
Religionsprobe u. Nachricht 1754 *95*
Religions-Reversalien *88. 245*
— Statistik *61*
— Unterricht *37. 52*
Religionsurkunden, württemb. 1741 *86*
Religionsvergehen *187*
Reliquien *60*
Reliquien (v. Moser) 1767 *115*
— (v. Ortmann) 1766 *115*
Remarques s. un écrit: Mémoire 1758 *437*
— sur les reflexions 1740 *485*
Rembrandt als Erzieher 1890 *36*
Remching *514*
Remching, Fz. J. v.: Gegenvorst. 1744 *515*
Remusat, Claire v.: Napoleon I. 1880 f. *547*
Renan *595*
Renatus, Joh.: s. Wagner, Johs. v. *599*
Renaud, Achill: Kritik 1855 *641*
— Lehrb. d. CivilprozR. 1867 *168*
Renaud, A.: Lehrb. d. Privatrechts 1848 *148*
— Lehrbuch d. Wechselordn. 1857 *641*
— Realgemeinden 1845 *308*
— Recht d. Aktiengesellsch. 1863 *644*
— Recht d. Commanditgesellsch. 1881 *644*
Renaudot, M.: Algier 1830 *409*
Renaus de Montauban 1862 *694*
Rentenanspruch d. Gf. v. Hallberg 1838 *533*
Rentenanstalt, allgemeine 1843 *351*
(Rentsch v. Ehrenthal, Karl:) Staatswirthschaft 1819 *123*
Rentzsch, Herm.: Gewerbefreiheit 1861 *646*
— s. Handwörterbuch 1866 *695*
Renz, Gust.: Resolvirungen 1843 *146*
Renz, Karl: Realschulen 1844 *43*
Renz, Wilh. Th. v.: histor. Briefe 1871 *541*
— Cur zu Wildbad 1873 *541*
— Denkschrift Wildbad 1888 *541*
— Eigenart d. Warmquellen 1888 *541*
— Führer f. Wildbad 1887 *541*
— Heilkräfte der Thermen 1878, 79 *612*
— Krankh. d. Rückenmarks 1886 *610*
— Literaturgesch. v. Wildbad 1881 *541*
— Mittheilungen a. d. Praxis 1875 *610*
— Schriften u. Schriftsteller 1874 *541*
— Spreizlade 1875 *610*
— Wildbad u. König Karls-Bad 1883 *541*
— Wildbad ses thermes 1869 *541*
— Wildbad sein Name etc. 1871 *541*
— Wildbad wie es ist 1874 *541*
— Wildbad and its environs 1876 *541*
— Wildbad u. seine Umgebung 1879 *541*
— Wildbad u. s. Umgebungen 1875 *541*
— praktische Winke f. Kurgäste 1886 *612*
Réorganisation du syst. milit. 1866 *396*
Repartition, darin 5 Mill. 1650 *194*
Repertorium d. Hypothekenges. 1824 *151*
— reale pragmaticum 1751 *200*
— d. Staatsrechts 1782 f. *200*
— z. d. Zollvereinsverträgen 1858 *378*
Replicae (i. S. Württemberg) 1766 *251*
Replik auf Mosers Abhandlung 1776 *217*
— evangelisch-theologische 1843 *98*
— vorläufige 1836 *585*
Reponse d'un Allemand 1746 *485*
— d'Eberhard Louis 1722 *485*
— à l'écrit: mémoire 1734 *423*
— d'un gentilhomme Allemand 1747 *207*
Réponses de Leopold Eberhard 1707 *484*
Report of the debates 1851 *266*
Repräsentantenwahl zu Dippl. 1826 *692*
Repraesentatio, bestgegründete 1714 *531*
Repräsentation, abgedrungene 1750 *584*
— höchstbemüssigte 1719 *206*
— d. protest. Kirche 1845 *88*
— landständische in Hessen 1820 *239*
— wiederholte 1750 *584*
Repräsentativverfassung *270*
Reprotestation des Directori 1757 *432*
Resch, P.: Kriegsrecht 1885 *295*
Resende, G. d.: s. Cancioneiro 1846 *694*
Reservatrechte *234*
militärische *392*

Reskript, englisches 1760 *445*
— kaiserliches 14. 2. 1721 *92*
— — 17. 9. 1753 *80*
— — 23. 4. u. 24. 11. 1755 *80*
— — 4. 3. 1760 *96*
— — 19. 2. 1763 *448*
— königliches 13. 11. 1815 *258*
— — 26. 5. u. 5. 6. 1817 *261*
— an d. kurbraunschw. Kom.Ges. 1760 *660*
— kurbayrisches v. 19. 6. 1758 *437*
— kurf. pfälzisches 1720 *486*
— kursächsisches v. 13. 8. 1757 *435*
— preussisches v. 31. 8. 1756 *425*
— preussisches Sept. 1756 *425*
— preussisches v. 4. u. 18. 10. 1756 *425*
— — v. 26. 10. u. 16. 11. 1756 *427*
— — v. 12. 7. 1757 *435*
— — an die Kom.Ges. 9. 1. 1762 *447*
Resolutiones, kurpfälzische 9. 5. 1724 *486*
Resolvirungen üb. Accisbezug 1793 *374*
Resolvirungstabelle, n. Leibniz 1790 *614*
Responsum jur. ad quaest. propos. 1699 *91*
— rechtliches (Patkul) 1701 *594*
Resultate d. Berath. Zolleinheit 1851 *648*
— aus d. Für u. Wider 1803 *215*
Rethwisch, K.: höh. Schulwesen 1893 *42*
Retter, Frdr.: Ges. ü. d. Verpfl. 1868 *387*
— Militärpflicht 1864 *387*
Rettich, Heinr.: Altersversorg. 1899 *355*
— Armenbevölkerung 1898 *341*
— Verhältnisse d. Bodensees 1884 *478*
Rettig, Fr.: Polizeigesetzgebung 1853 *300*
Rettungshäuser *338*
Retzlaff, M.: s. Forstkalender 1903 *630*
Reuchlen: Wirthschaftsabgaben 1863 *375*
Reuchlin (Hermann) *596*
Reuchlin, C.: s. 2 Leichpredigten 1699 *576*
Reuchlin, Herm.: d. Bodensee 1842 *497*
— Gesch. Italiens 1859 f. *552*
Reuchlin, Joh.: Briefwechsel 1875 *596*
Reuchlin, Joh. Ch. F.: Bemerk. ü. d. Schul-Ges.-Entwurf 1836 *40*
— Kirchengesetze 1809 *85*
Reuleaux, F.: s. Eichler, Karl 1893 *606*
Reumont, A. v.: Gesch. Tosc. 1876 f. *552*
Reusch, Fr. Heinr.: Beitr. z. Gesch. des Jesuitenordens 1894 *103*
— s. Döllinger, J.: Briefe u. Erklg. 1890 *70*
— s. Döllinger, J.: kl. Schriften 1890 *573*
— Indices librorum proh. 1886 *20*
Reuschle (Karl G.) *596*
Reuschle, K. G.: math. Abhdlg. 1850—74 *613*
— Handb. d. Geogr. 1858 f. *397*
— Kepler d. Württ. 1841 *587*
— Philosophie u. Naturw. 1874 *33*
— neue Sätze 1847 *613*
— analyt. Theorie 1840 *613*
Reusner, M. v.: d. russ. Kämpfe 1905 *558*
(**Reuss**, Chn. F.:) Was ist e. Landt. 1796 *252*
Reuss, Herm.: s. Reger 1895 *301*
— Wassergesetze 1896 *633*
Reuss, J. F.: Aeusser. d. Zutr. 1817 *260*
(**Reuss**, J. F.): Bemerk. ü. Volksvertr. 1816 *258*
(—) Etwas f. e. Stände-Ausschuß 1816 *259*
(—) Wieder ein Wort 1816 *258*
(—) Worte e. Altwürtembergers 1816 *259*
— Wünsche f. Deutschl. 1831 *221*
Reuss, J. A.: s. Beitr. z. n. Gesch. 1785 f. *217*
— s. Deduktions-Sammlung 1785 f. *196*
— s. Staatskanzlei 1783 f. *196*
(—) Gutachten d. Reg.Rats 1798 *371*
— s. Hoffmann, Gfr. D. 1772 *313*
— de juribus atque oblig. 1787 *143*
— de viarum munitione 1781 *697*
— s. Staatskzl., deutsche 1783—1803 *196*
Reuss, J. J.: s. Jäger, Chn. F. 1773 *621*
Reuss, W.: Gesetze ü. Schwurger. 1849 *185*
— Handausgabe d. W. StGB. 1859 *185*
Reuter *596*
Reuter: s. Nationalökonom 6. *320*
Reutlingen *531*
Reutti, K.: Zusammenst. d. gilt. Ges. 1875 *367*
Reventlow, E. v.: K. Wilhelm II. 1906 *474*
Reville, J.: modern. Christent. 1904 *58*
Revision d. Ges. betr. Volkssch. 1845 *40*
Revoltella, P.: Oesterr. Betheil. 1864 *649*
Revolutionskriege *451*
Revolutionsrecht *292*
Revon, M.: Philosophie 1896 *297*
Rey, J.: Grunds. d. engl. Rechtspfl. 1828 *137*
Reyer, Ed.: Handb. d. Volksbild. 1896 *36*
Reyher, Osk.: s. Steffen, Gust. 1902 *548*
Reyscher (Aug. L.) *596*
Reyscher, A. L.: Aufg. d. Nat.Vers. 1848 *223*
— d. Bedürfnisse unserer Zeit 1828 *136*
— Beitr. z. Kunde d. D. Rechts 1833 *135*
— Einführung d. württ. Gesetze 1838 *136*
— Entwürfe e. D. Verf. 1848 *223*
— Erinnerungen 1884 *596*
— Folgen d. D. Kriegs 1866 *228*
— Gesetz ü. Einführung 1848 *223*
— s. Gutachten d. Jur.Fakult. 1839 *479*
— österr. u. württ. Konkordat 1858 *90*
— 3 Landesversammlungen 1851 *264*
— Nationalvers. i. Stuttgart 1849 *223*
— württ. Privatrecht 1837 f. *154*
— gemeine Privatrecht 1846 f. *154*
— d. grundherrl. Rechte 1836 *283*
— Rechte d. Staats 1863 *364*
— Sammlg. d. Staatsgrundges. 1828 f. *131*
— Sammlg. altwürtt. Statutarr. 1834 *154*
— s. Sammlg., vollst., d. Gesetze 1828 f. *130*
— s. Schwabenspiegel 1840 *136*
— Ursachen d. D. Kriegs 1867 *228*
— publizistische Versuche 1832 *221*
— Volksrecht d. Alemannen 1842 *497*
— ein paar Worte 1840 *248*
— s. Zeitschr. f. D. Recht 1829—49 *120*
— Zusätze u. Berichtigungen 1832 *248*
Reyscher, Fr. Ch. L.: Handbuch 1806, 18 *362*
— ü. Stiftungen 1819 *342*
— Wirksamkeit d. Kirchenkonv. 1826 *109*
Rezension, noch eine 1815 *257*
Rezess d. bayr. Kreiskonvents 1757 *429*

Rezess (württembergischer v. 1753) *245*
Rhamm, A.: Verfassungsgesetze 1900 *237*
Rheinbund *193. 218. 469*
Rheinfeldt: Beschr. d. Flüchtigk. 1659 *110*
Rheinlande *489*
Rheinländer: s. Regsbl., bad. 1803-21 *127*
Rheinprovinz unter Preussen 1842 *490*
Rheinschiffahrt *657*
Rheinstrom u. s. Nebenflüsse 1889 *490*
Rheinwald, G. F. H.: s. Livre noir 1838 *78*
Rhenius: Wo bleibt d. Schulreform 1904 *44*
Rhens, R.: Mahl- u. Schlachtsteuer 1853 *374*
(**Rhetius**, J. F.:) Institutiones juris 1683 *200*
Rhode, J. v.: s. Nationalökonom 3. 4. *320*
Ricardo, Dav.: Grundsätze 1821 *322*
Riccius, Ch. G.: zuverl. Entwurf 1736 *627*
— s. Pfeffinger 1741 *200*
Richard, A. E.: system. Uebers. 1851 *129*
Richental, Ulr.: Chronik 1882 *529*
Richesse de la Hollande 1778 *553*
Richter, Ad. L.: Beihilfe d. Völker 1868 *395*
Richter, Ae. L.: Beiträge z. Gesch. 1858 *157*
— Gesch. d. ev. Kirchenverfass. 1851 *71*
— s. Gutachten, amtliche 1849 *84*
— evang. Kirchenordnungen 1846 *61*
— Lehrb. d. Kirchenr. 1842, 58, 67, 86 *63*
Richter, C. H.: Baupolizei 1834 *310*
— Handelskonsulent 1846 *643*
(**Richter**, Chf. G.:) Betr. ü. Scheidem. 1755 *348*
(—) Europa u. bes. Teutschl. 1758 f. *442*
(—) Historie d. Kriegs 1760 f. *424*
Richter, Eug.: ABC-Buch 1896, 98, 03 *226*
— Konsumvereine 1867 *343*
— im alten Reichstag 1894 f. *231*
— pr. Staatsschuldenwesen 1869 *382*
— soz. Zukunftsbilder 1894 *329*
Richter, F.: s. Parlamentshäuser 1900 *386*
Richter, H. F.: Beitr. z. e. Samml. 1842 *341*
(**Richter**, Jh. D.:) Finanzmater. 1785-89 *115*
Richter, Karl: Emancip. d. Schule 1870 *41*
— Staats- u. Gesellsch.-Recht 1865 f. *267*
Richter, K. T.: Kunst u. Wissensch. 1867 *646*
Richteramt *126. 144. 145*
Richthofen, Bolko v.: s. Carlyle, T. 1870 *470*
Richthofen, Karl v.: s. Kries 1863 *339*
Rickert (Heinrich) *596*
Ridinger, J. El.: s. Phytanthoza 1739 f. *609*
Riecke, Ch. H.: Samml. d. Gerichtsg. 1831 f. *147*
Riecke, Emil: Strafanstalten 1841 *338*
— Waisenhäuser 1856 *338*
Riecke, Gust. A.: Columbus 1836 *39*
— s. Schlipf, J. A. 1831 *338*
— wechselseitige Schul-Einricht. 1846 *40*
Riecke (Karl V. v.) *596*
Riecke, K. V. v.: Altwirtemberg. 1886 *566*
— Beiträge z. Verfassungsgesch. 1879 *249*
(-) meine Eltern 1897 *596*
— Finanzstatistik 1876 *359*
— s. Handb. d. pol. Oekonomie *323*
— K. F. Haug 1869 *581*
Riecke, K. V. v.: d. ev. Kirchengut 1876 *108*
— s. Reyscher, Aug. L. 1884 *596*
— württ. Staatshaushalt 1883 *362*
— Verfassung, Verwaltg. 1882, 87 *248*
( ) meine Voreltern 1896 *596*
(-) - Wanderjahre 1877 *596*
Riecke, V. A.: Medizinalwesen 1856 *313*
Riecker: Beiträge Kirchheim 1833 *528*
Riecker, Joh. M.: Saatfruchtbeize 1823 *618*
Rieckher, J.: s. Aristoteles 1856, 60 *31*
Riede, J.: z. Neuordnung 1894 *372*
Riedel, E. v.: Commentar 1898 *280*
Rieder, Fz.: Handb. d. k. k. Gesetze 1859 *79*
Riedesel v. Eisenbach, Karl Gg. v.: s. Hoffmann, Gfd. D. 1769 *147*
Riedlen, W. K.: s. Nationalökon. 1834 *320*
Riedlingen *532*
Rief, Frdr. A.: Buchhorner Urk. 1889 *525*
Rieg, Klemens: s. Mennel 1893 *38*
Rieger: Grundsätze d. Civilr. Verw. 1830 *171*
(**Rieger**, Chn. v.:) Commentarius 1780 *205*
Rieger, Gg. K.: Eifer um d. Hauß Gottes 1737 *110*
Rieger, Max: s. Leben d. h. Elisab. 1868 *686*
Riehl (Wilh. Heinr.) *596*
Riehl, Alois: Nietzsche 1898 *594*
Riehl, Wilh. H.: freie Vorträge 1875 f. *596*
— die D. Arbeit 1861 *345*
— Culturstudien 1859 *422*
— Familie 1855, 97 *322*
— bürgerl. Gesellschaft 1851, 97 *322*
— Land und Leute 1854, 94 *322*
— Lebensräthsel 1888 *690*
— Lessing als Univ. Freund 1885 *47*
— ein ganzer Mann 1897 *690*
— Naturgesch. d. Volkes 1851 f., 1892 f. *322*
— religiöse Studien 1894 *596*
— Wanderbuch 1892 *415*
Riehn: Konsumvereinswesen 1902 *343*
— Umsatzsteuer 1904 *343*
Rieker, Karl: Grundsätze reform. Kirchenverf. 1899 *72*
— ev. Kirche Württ. 1887 *88*
— rechtl. Natur 1893 *286*
— rechtl. Stellung d. Kirche 1893 *64*
Rieks, J.: Zentrum u. Protestanten 1905 *60*
(**Riemberg**, C. W. v.:) s. Gibbon 1790 f. *417*
Rienhardt, Alb.: höhere Staatsd. 1904 *279*
Ries *490*
Riess, A.: Mitwirk. b. Staatsvertr. 1904 *127*
Riess, Flor: württemb. Convention 1858 *90*
Riesser, Gabr.: s. Salvador 1836 *54*
— Untersuchung d. Frage 1837 *482*
Rieter: Reisebuch 1884 *413*
Riezler, S.: Gesch. d. Fürstenberg 1883 *577*
— Geschichte Baierns 1878 f. *477*
Rigutini, Gius.: Wörterbuch 1896 f. *693*
Rimius, H.: aufr. Erzehlung 1753 *76*
Ringe, Max: s. Renz, W. Th. 1887 *541*
Ringel, K. A.: s. Archiv, patriotisches *458*
Rink, Jos. A.: kurzgef. Gesch. 1802 *526*
(**Rintel**, Karl G. N.:) Clemens August 1838 *82*

Rintel, Karl G. N.: kathol. Interessen 1849 *84*
Rintelen, V.: kirchenpolit. Ges. 1886 *100*
- - — 1903 *100*
Rippmann, Fr.: Führer 1901 *131*
Risch, K.: s. Ges.geb. v. Bayern 1862-70 *127*
Risch, Theod.: Innungen 1849 *645*
-- Handwerksgesetzgeb. 1861 *639*
Riss, Fz.: Majorität 1901 *289*
Rissom, Karl: Notwehr 1906 *394*
Ritgen, H. v.: Syst. f. Sekundärb. 1876 *672*
Ritter, B.: Ermittel. v. Blutflecken 1847 *191*
— Niedernau 1838 *531*
Ritter, Fr.: Erinnerungsfeyer 1819 *522*
Ritter, Joh. D.: Gesch. d. oriental. Kaisertumes, N. Afrika, Span., Gall. 1768 f. *406*
(**Ritter**, Joh. Jak.:) Taciti Gedank. 1749 *75*
Ritter, Jos. Ign.: Briefe an Eichler 1855 *99*
- Gesch. d. Kirche 1851 *68*
Ritter, Joh. Th.: de juribus 1760 *522*
Ritter, Karl: Erdkunde 1822—59 *397*
- geogr.-stat. Lexikon 1895 *398*
(**Ritter**, Konst.:) Zurücks. d. Lehr. 1901 *44*
Ritter, M.: deutsche Gesch. 1889 f. *466*
Ritterwesen *102. 210. 281*
Ritterwesen u. Templer 1822 (Weber) *102*
Rittmann, O.: Gerichtskostenges. 1902 *146*
Ritz, Albr.: Bodensee 1906 *478*
Ritz, Thaddä: Rede am Grabe 1842 *576*
Rivier, A.: Lehrb. d. Völkerr. 1899 *296*
Robert-Tornow, W.: s. Büchmann 1889 *680*
(**Robolsky**, H.:) Bismarck u. Engl. 1889 *570*
(—) — in Frankfurt 1885 *570*
(—) — u. Frankreich 1887 *570*
(—) — 12 Jahre 1884 *570*
(—) — unter 3 Kaisern 1888 *570*
(—) — nach dem Kriege 1883 *570*
(—) — in Petersburg 1885 *570*
(—) — u. Russland 1887 *570*
(—) — in Versailles 1886 *570*
(—) Kais. Friedrich in Versailles 1888 *473*
(—) am Hofe d. D. Kaisers 1886 *472*
(—) — -- Kaiser Wilhelms II. 1888 *473*
(—) 3 Jahre auf dem Throne 1891 *473*
(—) Bismarcks Leben 1894 *570*
(—) unsere Minister 1891 *472*
(—) Wie Bismarck entlassen 1892 *570*
(—) s. Wilhelm I. 1890 *472*
— d. D. Zollverein 1862 *648*
Rochau, A. L. v.: Gesch. Frankr. 1858 *547*
— Grunds. d. Realpol. 1853, 59, 69 *124*
— d. Kleinstaaterei 1851 *224*
— Erfurter Parlament 1850 *224*
Rocholl: Syst. d. D. Armenpfl.-R. 1873 *340*
- Syst. d. preuss. Armenpfl.-R. 1864 *340*
Rockinger, L.: s. Lerchenfeld, G. v. 1853 *233*
Rocquigny: syndicats agricoles 1900 *343*
Rodbertus, J. K.: sociale Briefe 1851 *322*
Rodd, Rennell: Friedrich III. 1888 *473*
Rodenberg, Jul.: s. Dingelstedt 1891 *571*
Roder, Chn.: s. Hug, Heinr. 1883 *540*
Röder, G. L. A.: prakt. Darst. 1821 *655*
(—) Haupterfordernisse 1821 *655*
Röder, K. D. A.: Grundlagen 1848 *223*
Röder, K. D. A.: Grundz. d. Naturr. 1860 f. *113*
— Rückwirkung d. Einzelhaft 1857 *189*
— Strafvollzug 1863 *189*
— Verbess. des Gefängnissw. 1856 *189*
(**Röder**, Ph. L. H.:) Geogr. u. Stat. 1787 *500*
-- - 1820 *501*
(—) Lexikon v. Schwaben 1791, 1800 *499*
(—) Neuwirtemberg 1804 *501*
Röder v. Diersburg, Heinr. Frhr. v.: zur Klosterfrage 1902 *102*
Rödinger, Fr.: Ges. d. Beweg. 1864 *124*
— s. Justiz- etc. Fama 1829 f. *119*
— nationale Rechtserzeugung 1844 *136*
Röhricht, R.: s. Rieter 1884 *413*
Rölker, B.: s. Cushing 1852 *291*
Römer, Karl: kirchl. Gesch. 1848, 65 *86*
Römer, Karl H. v.: Staatsrecht 1787 f. *243*
Römer, Rob.: Abh. a. Röm. R. 1877 *120*
— Grundzüge des Erbrechts 1872 *159*
-- Leistung an Zahlungsstatt 1866 *164*
— rechtl. Natur d. Realgem. 1852 *308*
-- Unterpfandsrecht 1876 *163*
- Verfassg. d. Nordd. Bundes 1867 *226*
— Versetzung d. Prof. Pauli 1867 *595*
Rönnberg, Jak. F.: symb. Bücher 1790 *66*
-- Dienstentlassung 1799 *275*
Rönne, Fr. L. v.: Denkschrift 1848 *266*
Rönne, J. v.: Zurechnungsfähigk. 1870 *177*
Rönne, L. v.: Baupolizei 1846 f. *309*
— Domainenwesen 1854 *364*
— s. Ergänzungen u. Erläut. 1858 f. *152*
-- Gemeindeordnung 1850 *303*
— Gemeindeverfassung 1843 *303*
-- Ges. ü. d. Presse 1851 *23*
— Gewerbepolizei 1851 *639*
- s. Lette, Adf. 1853 f. *617*
-- Medicinalwesen 1844 f. *312*
— Polizeiwesen 1840 f. *303*
— Staatsrecht d. preuss. Monarchie 1856 f., 69 f., 81 f., 99 f. *240*
— Staatsrecht d. D. Reichs 1876 f. *227*
-- Unterrichtswesen 1855 *35*
— Verfassg. d. D. Reichs 1871, 95, 1904 *226*
— Verfassungsrecht d. D. R. 1872 *227*
- Verhältnisse d. Juden 1843 *337*
— Wegepolizei 1852 *656*
Rönne, P.: s. Rönne L. v. 1895, 1904 *226*
Rönneberg: s. Rönnberg
Röpell, Rich.: Gesch. Polens 1840 *557*
Rören, Herm.: s. Bachem, Jul. 1900 *187*
Rösch, J. F.: Entw. z. e. Militärstand 1799 *393*
— Plans von Hauptschlachten 1790 *424*
Rösch, Joh. Gg.: Schorndorf 1815 *533*
Rösch, W.: s. Plutarchus, Werke 1860 *682*
Röse, Ferd.: d. D. Volksbewegg. 1849 *470*
Rösel, Ludw.: Alt-Nürnberg 1895 *531*
Rösler (Chn. Friedrich) *596*
Rösler, G. F.: Beitr. z. Naturg. 1788 f. *499*
— vorläufige Fragen 1771 *699*
Rösler, Herm.: Grundlehren 1868, 71 *323*
- Lehrbuch 1872 *298*
- soz. Verwaltungsrecht 1872 f. *298*
Röslin, A. J.: Abhandlg. v. Invent. 1780 *159*

Röslin, K.: Abhlg. v. weibl. Recht. 1775 f. *335*
(Rössger, Alb.:) z. Eisenbahnfrage 1902 *664*
— Statistik d. LTWahlen 1895 *265*
Rössig, C. G.: Produktenkunde 1803 f. *243*
(Rössler:) Tagebücher 1820 *518*
Rössler, K.: System d. Staatslehre 1857 *124*
Rösslin, J. F.: Leben Christophs 1792 *510*
Röthlisberger: Berner Uebereink. 1906 *166*
Röttgers, B.: engl. Schulwesen 1906 *35*
Rogan: Handb. f. Geschworene 1849 *142*
(Rogge, W.:) parlam. Grössen 1850 f. *471*
Roghé, E.: Gesch. d. Sterblichkeitsmessung 1891 *352*
Rohan, H. de: Trutina statuum 1649 *422*
Rohmer, Fr.: Lehre v. d. Parteien 1844 *271*
— Sendschreiben 1849 *223*
Rohmer, G.: s. Landmann 1897, 1903, 07 *640*
Rohmer, Theod.: s. Rohmer, Fr. 1844 *271*
Rohr, F.: Hdb. d. prakt. EBDienstes 1875 *662*
Rohrscheidt, F. v.: Staatsverträge 1852 *294*
Rohrscheidt, K. v.: Lehrerrelikteng. 1900 *38*
— Schulunterhaltungsgesetz 1906 *38*
Roigheim *532*
Roller, G.: Polizeirecht 1833, 41, 56 *305*
Roller, Joh. G.: Versuch 1800 f. *305*
Rolin-Jacquemyns, C.: réforme 1865 *287*
Rollin, Charl.: histoire romaine 1760 f. *417*
Roloff, Gust.: s. Staatsarchiv 1895 f. *294*
Roloff, M.: s. Schinmeier, J. Chf. 1747 *74*
Rom:
Finanzen *363*
Geschichte, alte *416. 417*
— neuere *552*
Kirchliches *67 f.*
Literatur *680*
Recht *133*
Sprache *680*
Staatsrecht *266*
Roman de Marques de Rome 1839 *694*
Romanbibliothek, Velh. & Kl. 1899 f. *689*
Romane *686 f.*
Romanjs landwirtsch. Reise 1775 f. *616*
Romans d'Alixandre 1846 *694*
— de Claris et Laris 1884 *694*
— de Durmart le Galois 1873 *694*
Romberg, Eug.: exot. Garten 1899 *48*
Romig, J. M.: einige Worte 1850 *352*
Romig, J. F.: s. Hoffmann, Gfd. D. 1769 *523*
Rominger, C. L.: Anleitung 1845, 50 *310*
— syst. Zusammenstellung 1842 *501*
Rommel, Chf.: Phil. d. Grossm. 1830 *481*
Rommel, Otto: a. d. Tagebuch 1885 *472*
Roon, Alb. v.: Briefw. m. Perthes 1896 *596*
— Denkwürdigkeiten 1892 *596*
— als Redner 1895 f. *596*
Roon, Waldem.: s. Roon, Albr. v. *596*
Roos, F.: s. Römer, Karl 1865 *86*
Rooschütz, Paul: Owen 1884 *531*
Roosevelt, Th.: Amerikanismus 1903 *412*
— rauhen Reiter 1906 *412*
— i. Reich d. Hinterwäldler 1907 *412*
Roscher (Wilhelm) *596*
Roscher, Karl: Postsparkassen 1885 *352*
Roscher, W.: Ansicht. d. Volksw. 1878 *318*
— Gesch. d. Nationalökonomik 1874 *317*
— z. Gesch. d. engl. Volksw. 1851 *317*
— Grundl. d. Nat.ök. 1854, 1900 *322. 698*
— Kolonien 1856, 85 *327*
— ü. Kornhandel 1852 *314*
— Nationalök. d. Ackerb. 1860, 85, 1903 *322*
— — d. Handelsfleisses 1887, 99 *322*
— Politik 1893 *126*
— System d. Armenpflege 1894 *340*
— — d. Finanzw. 1886, 94 *322*
— — d. Volkswirthsch. 1854 f. *322. 698*
Rosenberg: Endlich gelöst 1905 *229*
Rosenberg, A.: Handb. d. Kunstg. 1902 *673*
Rosenstein bei Stuttgart *532*
Rosenthal, H.: Bürg. Gesetzbuch 1906 *150*
Rosenthal, J.: s. Bagehot, J. 1874 *326*
Rosin, Heinr.: Grundzüge 1898 *126*
— Minoritätenvertretung 1892 *288*
— Bad. Staatsrecht 1896 *232*
Roskovány, Aug.: Mon. catholica 1847 *97*
Ross, A.: unterschiedl. Gottesdienst 1665 *54*
Rosshirt, Konr. F.: Encycl. d. Kirch. 1867 *62*
— canonisches Recht 1857 *63*
— staatsrechtl. Verhältniss 1859 *99*
Rossi, P.: Traité du droit pénal 1829 *176*
(Rossmässler, E. A.:) Nationalv. 1849 *470*
Rost, Val. Ch. F.: s. Passow 1841—57 *680*
Rotenhan, v.: s. Fleischmann 1900 *519*
Roth, Adf.: Darst. ü. d. dienst. Verh. 1902 *290*
— s. Landstände, badische 1907 *697*
(Roth, Eberh.:) hartgedr. Schwab. 1704 *513*
Roth, Eug.: Baugenossenschaften 1901 *335*
— s. Lage d. EBPersonals 1901 *672*
— z. soz. Lage d. Eisenb. 1905 *672*
— z. Revision d. Beamtenges. 1906 *279*
Roth, Joh. E. H.: s. Harpprecht 1755 *522*
Roth, Joh. R.: s. Wahlkapitulation 1790 *203*
— s. Protokoll, ächtes vollst. 1791 *203*
Roth, Karl: Gust. Freytag 1897 *576*
— Gesch. d. St. Neuenstadt 1877 *531*
Roth, Karl L.: s. Aristoteles 1833 *31*
— Stimmen a. d. W. Kammer 1859 *265*
Roth, Paul: Feudalität 1863 *162*
— Geschichte d. Beneficialwesens 1850 *162*
— bayr. Civilrecht 1871 f. *151*
— s. Quellensamml. z. öff. Recht 1850 f. *219*
— kurhess. Privatrecht 1858 *152*
— System d. D. Privatrechts 1880 f. *149*
Roth, Rh.: Ges. üb. d. Wandergew. st. 1899 *368*
— Gesetze, betr. d. dir. Steuern 1901 *368*
— üb. Kapitalsteuer 1906 *368*
Roth, Rudf.: Büchergewerbe 1880 *26*
— s. Urkund. z. Gesch. d. Univ. Tüb. 1877 *49*
Roth v. Schreckenstein, Karl H. v.: Gesch. d. RRitterschaft 1859 f. *215*
— s. Normann-Ehrenfels, Ph. Cn. F. 1891 *519*
— Patriziat 1856 *281*
(Rothammer, W.:) ü. Kaisermacht 1797 *469*
Rothe: Gg. Gottesläster. paragr. 1906 *185*
Rothe, A.: Kanzleistil 1897 *685*
Rothenburg in a. und n. Zeit 1881 *532*

Rothenhäusler, Konr.: Abteien 1886 *87*
— Gesch. d. v. Ifflinger-Gr. 1896 *586*
— Untergang d. kath. Religion 1887 *87*
Rothert, Ed.: die 8 Großmächte 1904 *451*
(Rothkirch, Jh.v.:) Considerationes 1751 *203*
(—) Erläuterung d. Erinnerungen 1751 *212*
— Promemoria 1750 *211*
Rothschild *596*
Rothstein, H.: Central-Turnanst. 1862 *53*
Rott, Fr.: Wehrpflicht 1891, 96 *388*
Rotteck, Karl v.: Samml. kl. Sch. 1829 f. *116*
— s. Annalen, allg. polit. 1830—32 *118*
— s. Archiv f. landst. Angel. 1819 f. *233*
— s. Aretin, J.C. Frh. v.: Staatsr. 1827, 38 *123*
— allg. Geschichte 1824 f. *406*
— Lehrbuch d. Vernunftrechts 1829 f. *123*
— s. Nationalökonom 1834 *319*
— cölnische Sache 1838 *83*
— s. Staatslexikon 1834 f. *120*
Rottenburg *532*
Rotth, Dietr. A.: Sieg b. Weißenfels 1757 *435*
Rottmann, Ed.: Bayr. Strafrecht 1851 *180*
— Bayr. Strafverfahren 1852 *180*
(Rottmanner, S.:) Beitrag 1799 *622*
Rottweil *532*
Rottwinkel, Hein.: Personentarifr. 1905 *664*
Rousseau, Jean J.: Emile 1783 *35*
— Oeuvres 1775 *115*
Rousseau, Karl J.: Beyträge 1820 *632*
Rousset, C.: Freiwilligen v. 1791. 1875 *396*
Rozmital, Leo v.: Ritterreise 1844 *415*
Rube, Joh. Chf.: s. Thomasius, Chn. 1697 *66*
(Rube, W.:) Teutschlands Vertheid. 1842 *391*
Rubo, Ernst T.: Komm. ü. StGB. 1879 *178*
Rudeck, Wilh.: Gesch. d. Sittlichk. 1905 *610*
Rudelbach, A. G.: Sache Schles.-H. 1851 *492*
Rudhard, Ign.: Gesch. d. Landstände 1816 *236*
— polit. Glaubensbekenntniss 1840 *596*
— Recht d. D. Bundes 1822 *219*
— Zustand d. Kgr. Baierns 1825 f. *476*
Rudloff, C. Ch.: Gemeindenutz. 1862 *383*
— Hans L.: Entstehung 1906 *272*
Rudolf, J. M.: Gesch. d. Ereign. 1848 *559*
Rudolph, Joh. Ch.: Vindiciae territ. 1753 *214*
Rudorff, Adf. A. F.: s. Puchta, Gg. F.: Cursus 1853 f.; Pandekten 1877; Vorlesungen 1854 *134*
Rübenzuckerfabrikation 1861 *653*
Rückblicke auf Algier 1837 *409*
— a. d. polit. Bewegung 1849 *555*
— a. d. Krieg 1795 *451*
Rückert, Heinr.: Annalen 1850 *461*
— Kulturgeschichte 1853 f. *461*
Rückzug d. Franzosen 1812 *452*
Rüder, Fr. A.: Bemerkungen 1832 *221*
— s. Nationalökonom 3—6. *320*
— Zeitungs-Lexikon 1824 f. *27*
Rüdinger, Fr. Ch.: Handausg. d. WehrO. 1876, 81 *388*
Rüdorff, Hans: MilitärStGB. 1872 *394*
— Strafgesetzbuch 1872, 1900 *178*
Rüffer, Ed.: s. Massari 1874 *552*
Rühlemann: s. Starcke 1888 *395*
Rühlmann, Mor.: Belehrung 1842 *663*
Rümelin (Gustav) *596*
Rümelin, Adf.: Uhland 1887 *602*
Rümelin, Gust.: Aufgabe d. Volks- etc. Schulen 1845 *36*
— Beiträge z. Statistik 1865 *276*
— Berechtig. d. Fremdwörter 1887 *685*
— s. Handb. d. pol. Oek. 1896 *323*
— a. d. Paulskirche 1892 *471*
— Reden u. Aufsätze 1875 f. *596*
(—) Reform d. Seminars 1841 *106*
— s. Verhandl. d. Weinproduz. 1847 *621*
(Rümelin, Joh. Ch. F.:) Antwort 1797 *253*
(—) Stimme e. Wirtenbergers 1796 *380*
(—) ü. d. Wahlfähigkeit 1796 *252*
Rümelin, Max: Windscheid 1907 *605*
Ruess, A.: Heilquelle zu Ueberk. 1839 *538*
Rüstow, W.: milit. Handwörterb. 1858 f. *386*
— v. d. Heeresbildung 1866 *392*
— Krieg von 1866. 1866 *454*
— Untersuchungen 1855 *391*
Rüstzeug im Kampf gg. Ultram. 1907 *696*
Rüttimann, J.: Zürch. Gesetze 1853 *140*
— Rechtsgutachten 1870 *663*
Ruf e. Einwohners 1797 *631*
Rufe, katholische 1838 *84*
Rufus, S.: s. Messala 1830 *417*
Ruge, Arn.: s. Anekdota 1843 *32*
— krit. Betrachtung 1906 *47*
— s. Buckle, H.: Gesch. d. Civilis. 1864 *549*
— s. Bulwer: Palmerston 1871 *594*
— Geschichte unserer Zeit 1881 *451*
— Preussen u. d. Reaktion 1838 *470*
— s. Tenot, E. 1869 *547*
— ans Volk 1869 *228*
Ruggerichte *308*
Ruinen v. Hohenneuffen 1837 *528*
Ruland, O.: Handlungsbuch 1843 *636*
Rumänien *542. 546*
Rumford, Benj. v.: kl. Schriften 1797 f. *318*
Rump, Herm.: s. Hefele, Karl J. 1870 *69*
Rumpelt, A.: Baugesetz, Handausg. 1900, 1904 *310. 698*
— — Textausg. 1904 *698*
Rumpf, Joh. D. F.: Alexander I. 1814 *558*
Runde, Just. F.: Beyträge 1799 f. *199*
— Erhaltung d. Verfassung 1805 *494*
Rundnagel: Haftung d. Eisenb. 1906 *161*
Ruoff, Gg. K.: höchstsel. Hingang 1712 *512*
(Ruppenthal:) Erwäg. e. Juristen 1838 *82*
Ruprecht v. Freising: Stadt- u. Landrechtsbuch 1839 *136*
Ruralkapitel *86*
Russel, John: Geschichte 1825 *267*
Russen üb. Russland 1906 *558*
Russland: Feldzug 1812 *452. 699*
Geographie u. Geschichte *557*
Staatsrecht *269*
Russland, über 1781 *558*
— u. d. Gegenwart 1851 *558*

Rusticus: Volkspartei 1899 *272*
(Ruthardt:) üb. d. Theilungswes. 1790 *159*
Rutowsky, J.: Entw. d. Kapitulationspunkte 1756 *425*

S.

Saalfeld, Frdr.: Handb. d. Völkerr. 1833 *295*
— s. Recueil, nouveau 1817 f. *294*
Sabatier, Paul: Leben Franz v. Ass. 1895 *576*
Sabel, Fred.: Parlamentsakte 1852 *327*
Sache, gerechte, Frankreichs 1757 *435*
— —, Grossbritanniens 1758 *440*
— —, Kursachsens 1756 *427*
— —, Preussens 1869 *228*
— Theresiens 1759 *442*
Sachenrecht *162*
Sacher, Ed.: 4 Denkfehler 1897 *329*
Sacherklärung, histor.-rechtl. 1817 *261*
Sachregister, vereinigtes 1891, 1903: s. Pfaff *128*
Sachs, Hans: sämtliche Werke 1870 f. *597*
Sachs, Jul.: Gesch. d. Botanik 1875 *609*
Sachs, Karl: s. Sachs-Villate 1896 *693*
Sachs, Ludw. W.: Staat Kirche 1838 *84*
Sachs-Villate: Wörterbuch 1896 *693*
Sachsen, Kgr. u. Hz.: Finanzen *361*
Geographie *490*
Geschichte *491*
Gesetzsammlung *129*
Landwirtschaft *617*
Privatrecht *153*
Schulen *34. 38*
Staatsrecht *243. 245*
Statistik *490*
Steuern *370*
Strafrecht u. Prozess *183*
Verwaltung *304*
Zivilprozess *171*
Sachsen, das geängstete 1757 *435*
— das Königreich 1859 *490*
(Sachsenheim, Herm. v.:) Altswert 1850 *687*
— (Mörin u. a.) 1878 *687*
Sachsenspiegel 1827 *136*
— 2. Theil 1842 f. *136*
Sachsse, H.: Verf. Mecklenburgs 1905 *239*
Sack, Aug. F. W.: s. Stinstra, Joh. 1752 *76*
Sack, Karl H.: kathol. Kirche 1838 *84*
Sägmüller, Joh. B.: Aufklärung 1906 *87*
— Kirche und Staat 1904 *100*
Säkularfest d. Hz. Carl Eugen 1828 *517*
— d. Buchdruckerkunst 1840 *537*
Säkularisation *209*
Sage vom Faust 1847 *575*
Sagen *679. 686 f.*
Sagittarius, K.: hist. Anhalt. 1686 *474*
Saint Albin: s. an d. Nationalvers. 1848 *489*
Saint-Joseph, A. de: Concordance 1840 *148*
Saint-Prosper, J. C.: Notice 1835 *567*
Sakmann, P.: Voltaire-Correspon. 1899 *604*
— Voltairedokumente 1900 *604*
Salat, Jak.: Ist d. Priestercölibat 1833 *104*
Salig, Chn. A.: vollst. Historie 1730 f. *65*
Saling: Börsenpapiere 1892, 96 *350*
Salis, C. A. v.: s. Lingard 1827 f. *549*
Sallustius Crisp.: Werke 1828 *417*
Sallwürck, Ernst v.: s. Geschichte d. Erziehung 1884 f. *34 f.*
Sallwürk v. W.: noch e. Bestimm. 1816 *52*
Salomon, Ludw.: Gesch. d. Zeitungswesens 1900 f. *22*
Salpeterordnung Württemberg 1670 *654*
Salten, Alfr. v.: neue Bahnen 1906 *42*
Salvador, J.: Gesch. d. Mos. Insti. 1836 *54*
Salzburger, vertriebene *80*
Salzgewinnung *654*
Salzmann, E. v.: Kampf gg. Herero 1905 *410*
Salzsteuer *374*
Samassa, P.: Südafrika 1905 *410*
Samhaber, Konr.: s. Livingstone 1838 *188*
Sammelwerke Einzelner *566 f.*
Mehrerer *28*
Sammet, J. A.: Wirtsch.abgab.ges. 1865 *376*
Sammlung ein. n. Abhdl. 1765: s. Moser *199*
— v. Abhandl. d. Jur.-Fak. Leipz. 1868 f. *120*
— alles dessen (betr. Calenb. Wittwenverpflegungsgesellschaft) 1768 *351*
— v. Aufsätzen (v. Struensee) 1776 f. *317*
— v. Befehlen gg. Herrnhuter 1748, 49 *75*
— einiger Briefe 1748 *74*
— Büdingische 1742—45 *73*
— d. Civilges. Bern 1851: s. Niggeler *140*
— d. neuesten Deductionen 1752 f. *199*
— d. Drucks. d. preuss. Hauses d. Abg. *241*
— d. Drucks. d. preuss. Herrenhauses *241*
— der Einkünfte 1828 *104*
— reichsger. Erkenntnisse 1776 f. *214*
— der Finanzgesetze 1830 f. *361*
— der W. Generalreskripte 1806 *130*
— der Gesetze f. Hannover 1848—66 *128*
— d. a. Heer u. Flotte bezgl. Ges. 1906 *388*
— neuerer württ. Gesetze 1829 *130*
— n. Ges. in Forsts. 1841 *631*
— d. Ges. f. Kgr. Sachsen 1832—34 *129*
— sämmtl. Ges. betr. Protest. 1845 *85*
— v. Ges. u. Ver.Ord. Elsass-L. 1883 *237*
— d. württemb. Gesetze (1806—10) *130*
— derer Handwercksordnungen 1758 *639*
— v. Lebensbeschreib. 1876: s. Georgii *578*
— v. Magisterpromotionen 1756: s. Jahn *106*
— d. n. Merkwürdigkeiten 1775 f. *199*
— neue u. vollst., d. Reichsabsch. 1747 *196*
— merkw. Rechtsfälle 1789 *217*
— offentlicher Reden 1746: s. Zinzend. *74*
— kleinerer RG., betr. Handelsr. 1900 *643*
— — — privatr. Inhalts 1900 *149*
— v. Reichsges. u. württ. Landesgesetzen 1885–92 *128*
— v. Reichshofratsgutachten 1769 *132*
— kurzer Reisebeschreib. 1781 f. *398*
— einiger n. Schriften v. Strube 1756 *95*
— einiger Staatsschriften 1741 f. *199*
— d. merkw. Staatsschriften 1765 f. *251*
— d. württ. Staatssteuerges. 1883 *370*
— — 1901 f. *370*

Sammlung von Staatsverträgen 1801 *294*
— allerlei Urkunden 1732 *498*
— d. Verord. Veterinärpolizei 1847 *619*
— vollständige, v. Reyscher 1828—51 *130*
— vollständige, aller Edikte 1816 *150*
— vollständige, aller Gesetze 1827 *367*
Samter, Adf: Eigenthum 1879 *344*
— Reform d. Geldwesens 1869 *348*
Samuely, Adf.: Princip 1869 *293*
(**Samwer**, K.:) Dresd. Conferenzen 1851 *471*
— s. Recueil nouv. 1843 f. *294*
— s. Jansen, Karl 1897 *493*
— s. Droysen, Joh. G. 1850 *492*
Sand (Karl Ludwig) *597*
Sandau auf dem Richtplatze 1839 *158*
Sander: s. Gesch. d. Erziehung 1902 *35*
Sander, K.: Gesch. d. Bürgerkriegs 1876 *411*
Sanders, Dan.: Fremdwörterbuch 1891 *683*
— Citatenlexikon 1899 *680*
— Handwörterbuch 1869 *683*
Sandheim, Adf.: Börsen-ABC 1898 *350*
Sandt, Emil: Cavete 1906 *690*
Sanitätswesen *395*
Sanktion, pragmatische *268*
Sapper: Denkschr. btr. Langenb. 1892 *668*
— — betr. Neresheim 1892 *668*
Sarcey, F.: Belagerung v. Paris 1871 *454*
Sarpi: Historie d. Trid. Conc. 1761 – 65 *67*
Sarrazin: Nap. Sündenbekenntn. 1814 *546*
Sarrazin, Jos.: Frankreich 1897 *544*
Sarrazin, Otto: Verdeutschungswörterbuch 1906 *684*
Sartor, Eug. v.: Vereinsgesetz 1898 *315*
Sartorius, E.: Tabaks- etc. Steuerges.Gebg. 1868 *374*
Sartorius, Gg.: von d. Elementen 1806 *321*
— Gesch. d. Hans. Bundes 1802 f. *464*
Sartorius v. Waltersh.: Socialism. 1890 *329*
Sarwey, A.: s. Monatsschrift f. Justizpfl. 1837 f. *120*
— Gesch. der d. RechtsO. betr. Einrichtungen 1841 *147*
— Schäfereigesetz 1830 *621*
Sarwey, Otto v.: s. Archiv, württ., f. Recht 1858 f. *120*
— CivilPO. 1879 *169*
— s. Justizges.geb. d. D. Reichs 1878 f. *128*
— württ. Koncordat 1860 *90*
— Konkursordnung 1879, 95 *174 f.*
— d. öffentliche Recht 1880 *144*
— württ. Staatsrecht 1883 *248*
— allg. Verwaltungsrecht 1884 *125*
— s. Von d. Vogesen 1890 *415*
Sattler, Chn. F.: Abh. v. Ruralcap. 1767 86
— hist. Beschreibg. Württemberg 1752 *500*
— topogr. Geschichte 1784 *500*
— Gesch. d. Hzgt. Würtemberg 1757 f. *505*
— v. Kesslerschutze 1781 *311*
Sattler, Karl: Schuldenwesen 1893 *382*
Sauerländer, H. R.: Vorstellung 1821 *164*
Saul, Dan.: Verfassungsrevision 1899 *265*
Saulgau *532*
Sauter, Joh. Gg.: z. Hexenbulle 1884 *613*
Sauter, Joh. L.: s. Actes et mém. 1680 *419*
— s. Wicquefort 1682 *296*
Sauter, Jos. A.: Fundamenta juris eccl. 1825, 26 *63*
Savigny, Fr. K. v.: verm. Schrift. 1850 *120*
(—) Darst. d. Reform üb. Ehescheid. 1844 *157*
— Gesch. d. röm. Rechts 1815—31 *133*
— Beitr. z. Rechtsgesch. d. Adels 1836 *281*
— de concursu creditorum (1800) *187*
— Obligationenrecht 1851 f. *164*
— Recht des Besitzes 1827 *155*
— System d. röm. Rechts 1840 f. *134*
Savigny, L. v.: Reichstagsauflös. 1907 *697*
— parlam. Wahlrecht 1907 *697*
— Zentrums Wandlung 1907 *697*
Savonarola *597*
Saworra, B.: s. Tweedie 1906 *412*
Sax, E.: s. Handbuch d. polit. Oek. *323*
Say, J. B.: catéchisme d'écon. 1821 *322*
— Catechismus 1827 *322*
— Handb. d. Nationalök. 1829 f. *322*
— Lettres à Malthus 1820 *318*
— s. Nationalökonom 1834 f. *319*
— s. Ricardo, Dav. 1821 *322*
Sayler, J. W.: de libera venatione 1760 *530*
Schachner, R.: Sparkassenpolitik 1906 *352*
(**Schacht**, Theod.:) Liberalismus 1834 *239*
Schack, Adf. F. v.: Mazzini 1891 *552*
Schadeberg: s. Konvers.-Lex. 1841 *27*
Schäfer, A.: Gesch. d. 7j. Kriegs 1867 f. *424*
Schäfer, Aug.: s. Donauzeitung 1831 f. *25*
Schäfer, D.: Deutschl. z. See 1897 *395*
— Gesch. v. Dänemark 1893 f. *543*
— s. Geschichtsquellen, württ. 1894—96 *499*
— die Hanse 1903 *464*
— Kolonialgeschichte 1903 *327*
Schäfer, H.: Gesch. v. Portugal 1836 f. *560*
— Gesch. v. Spanien 1844 f. *560*
Schäfer, J. A.: Missverhältnisse 1851 *374*
Schäfer, J. G.: s. Berner, F. 1858 *172*
Schäfer, J. W.: Gesch. d. D. Lit. 1855 f. *684*
Schäfer, Wilh.: Unvereinbarkeit 1891 *328*
Schäffer (Gg. Jak.) *312*
(**Schäffer**, G. J.:) Beschr. d. Gauner 1784 *311*
Schäffer, H.: Gewerbeinspekt. 1906 *332*
(**Schäffer**, J. C.:) glimpfl. Prüfg. 1752 *94*
(**Schäffer**, M.:) aktenm. Darstell. 1839 *132*
— nachträgl. actenm. Mittheil. 1844 *132*
Schäffle (Alb.) *597*
Schäffle, Alb.: ges. Aufsätze 1885 f. *597*
— Abriss d. Soziologie 1906 *324*
— z. Andenken an Cotta 1888 *573*
— Aussichtslosigkeit d. Soz.D. 1885, 91 *329*
— Bau u. Leben 1875 f., 1896 *323*
— n. Beiträge z. Wohnungsref. 1897 *334*
— Ueberholung d. Ortsarmenpfl. 1902 *340*
— Cotta 1895 *573*
— f. intern. Doppelwährung 1881 *348*
— s. Festgaben für Schäffle 1901 *118*
— agrar. Gefahr 1902 *650*
— Gefahren d. Agrarismus 1902 *650*

Schäffle, Alb.: unsere Gemeindereform 1890 *307*
— Grundsätze d. Steuerpolitik 1880 *366*
— korp. Hülfskassenzwang 1882, 84 *354*
— Inkorporation 1883 *351*
— Kapitalismus u. Sozialismus 1870 *328*
— z. Kartellwesen 1898 *344*
— Kern- u. Zeitfragen 1894 f. *118*
— a. meinem Leben 1905 *597*
— Nationalökonomie 1861 *322*
— Quintessenz d. Sozialismus 1885 *328*
— d. Steuern 1895 f. *366*
— gesellschaftl. System 1867, 73 *323*
— nationalökonom. Theorie 1867 *165*
— z. Theorie d. Krieges 1900 *297*
— Versicherungs- u. Spardienst 1884 *352*
— Votum gg. d. Zolltarif 1901 *650*
— staatl. Wohnungsfürsorge 1900 *334*
Schäffner, W.: Gesch. d. Rechtsverf. 1859 *138*
Schäuffelen, F.: s. Regierungsbl. f. Württ. (Register) 1882 *130*
Schaffrath, W. M.: Kritik d. Urth. 1839 *132*
— Rechtsgültigkeit 1850 *224*
Schafzucht *620*
Schaible, Cam.: geist. Waffen *1901* *680*
Schaible, K. H.: Frauenbildung 1894 *336*
— Todesstrafe 1869 *191*
Schal, Fr. Fz.: zuverl. Nachrichten 1784 *561*
Schalk, E.: Wettkampf 1905 *325*
Schall, F. W.: Ges. Verpflichtg. 1863 *387*
— militär. Strafgesetze 1860 *394*
Schall, J. C.: 16 Vorschriften 1844 *310*
Schall, Jul.: Gesch. Wasseralf. 1896 *654*
— Johs. Kepler 1892 *587*
— Heines Leiden 1906 *581*
Schall, K. Fr.: s. Hdb. d. polit. Oek. *323*
Schaller, G. J.: s. Dionysius Halik. 1827 f. *417*
Schambach, C.: Staatsr. Schwarzb. 1884 *245*
Schanz, F. [Resp.]: s. Cramer, J. U. 1740 *628*
Schanz, Gg.: s. Finanzarchiv *358*
— Frage d. Steuerreform 1900 *368*
— d. Reichsfinanzreform 1906 *367*
— Steuern d. Schweiz 1890 *373*
— Steuerreform i. S.-Gotha 1904 *370*
Schanzenbach, O.: z. Gesch. d. Stuttgarter Schützengilde 1901 *537*
— ein Rousseaujünger 1889 *517*
— Uhland in Paris 1899 *602*
Scharf, P.: s. Ashley, W. J. 1906 *332*
Scharfenberg, Albr. v.: Merlin 1902 *687*
Scharff, D. Ch.: neue Beschr. 1733 *529*
Scharff, Fr.: Ansprüche Taxis 1840 *660*
Scharling, Will.: Bankpolitik 1900 *350*
Scharnweber: Beurtheilung 1772 *313*
(—) freie Urtheile 1773 *313*
Scharpff, R.: Hdb. d. Armenr. 1896 *341*
Schartenmaier: s. Lied, neues 1845 *603*
Scharz, Otto: norma legalis 1737 *61*
Schaufelen: Chausséegeldbüchlen 1791 *656*
Schaufler, C. A.: Vollend. d. Reform. 1862 *67*
Schaumburg, W. v.: Geschichten 1859 *464*
Schauroth: Samml. a. Conclusor. 1751 f. *94*
Schauspiel *674*
Schedel, Herm.: Briefwechsel 1893 *597*
Scheel, Hans v.: s. Hdb. d. pol. Oek. *323*
(—) s. d. D. Volkswirtschaft 1900 *317*
Scheel, W.: Deutschl. Seegeltung 1905 *396*
— s. Wickram, Gg. 1901 *689*
Scheele, E.: Wasserrecht 1860 *634*
Scheeler, Karl E. v.: Opfer 1794 *517*
Scheffer (Wilh. F. L.) *597*
Scheffer, J. T.: de jure detractus 1735 *155*
— de regalibus 1719 *274*
Scheffer, W.: chronol. Darstellg. 1818 *505*
(—) Geschichtsdaten 1815 *536*
Schefold: Errungenschaftsgemsch. 1899 *158*
— allg. Gütergemeinschaft 1899 *158*
Scheible, J.: s. Kloster 1845 f. *687*
— Schaltjahr 1876 *687*
Scheicher, J.: Klerus u. soz. Frage 1897 *329*
Scheidemantel: s. Justi: Natur 1771 *122*
— s. Repertorium d. Staatsr. 1782 f. *200*
— allgem. Staatsrecht 1775 *122*
— Staatsrecht n. d. Vernunft 1770-73 *122*
Scheidler, Karl: Beleuchtung 1852 *225*
Scheidlin, J. v.: de convent. monet. 1719 *346*
(Scheidt, Ch. L.:) Anmerkungen 1757 *237*
Schele, Aug.: Vorlesung 1826 *655*
Schelenz: Frauen i. R. Aeskulaps 1900 *336*
Schelhorn, J. G.: s. Uffenbach, Z. 1753 f. *602*
— kurze Reformationshistorie 1730 *530*
Schelhorn, J. R.: Amtshaftpflicht 1906 *277*
Schelling *597*
Schell, A. v.: Operat. d. I. Armee 1872 *455*
Schell, Herm.: Christus 1903 *57*
— Catholicismus a. Princip d. F. 1897 *70*
— neue Zeit u. d. alte Glaube 1898 *70*
Scheller: s. Frary, R. 1884 *548*
Scheller, F. E.: Aeusserungen 1846 *171*
Scheller, J. J. G.: lat. Lexikon 1804 *680*
Schellwitz: Kritik d. Nachdruckg. 1842 *165*
Schema d. Realkatalogs 1891 *21*
Schematismus d. röm.-kath. Kirche 1888 *61*
Schempp: s. Gesch. d. 3. Inf.-Reg. 1891 *389*
Schenck, C.: Eintheil. d. Felder 1867 *626*
— Wasserrechtsfrage 1860 *633*
Schenck, Fr. v.: Wassergesetzentw. 1894 *634*
Schenck v. Schweinsberg *597*
Schenckendorff, E. v.: Jugendsp. 1892 *53*
(Schenk v.:) ü. d. niederen Adel 1842 *281*
Schenkel, D.: f. Bunsen wider Stahl 1856 *57*
Schenkel, K.: s. Hdb. d. pol. Oek. 1896 *323*
— s. Rheinstrom 1889 *658*
— Staatsrecht v. Baden 1884 *232*
— bad. Wasserrecht 1877, 1902 *633*
Schenkl, M.: Institut. jur. eccles. 1853 *63*
Schepp, E.: öffentl. Recht 1899 *228*
Scherer, Gg.: Oratio 1596 *591*
Scherer, Herm.: Oesterreich 1849 *647*
— die Ultras 1842 *89*
Scherer, M.: Einf. ges. z. BGB. 1900 *150*
— Val.: s. Dürer, Alb. 1906 *678*
Scherl, Aug.: Prämiensparsystem 1904 *352*
Scherr, Johs.: 4 Bücher D. Gesch. 1879 *455*
— Blätter im Winde 1875 *597*

Scherr, Johs.: eine D. Geschichte 1850 *470*
— Gesch. d. D. Frauenwelt 1865 *335*
— deutsche Kulturgesch. 1876 *461*
(–) d. enthüllte Preussen 1845 *222*
(–) Württemberg i. J. 1844. 1844, 45 *521*
Schertlin v. Burtenbach, Seb.: Lebensbeschreibung 1777 f. *597*
Scherzer, Karl v.: wirtsch. Leben 1885 *324*
Scheu, Rob.: Culturpolitik 1901 *126*
Scheurl, Adf. v.: Eherecht 1882 *156*
— Samml. kirchenr. Abhandl. 1873 *61*
Scheurlen, Karl F.: s. Gerichtsverf. 1829 *141*
— Justizverfassung 1829 141
— Staatsgerichtshof 1835 *293*
Scheyer, J. Gg.: Wasserbaukunst 1794 *632*
Schick, Ernst: Handbuch 1849 *350*
Schicker, Karl: GewerbeO. 1879, 84, 92, 95, 1901 *640*
— Invaliditätsversicherung 1891 *355*
— Krankenpflegeversicherung 1889 *354*
— Krankenversicherungsgesetz 1893 *354*
— Organisation d. Handwerks 1898 *640*
— Polizeistrafrecht 1880, 87, 99 *308*
— Reichsges. üb. Krankenvers. 1884 *354*
— s. Zeyer, Karl 1881, 88 *376*
Schickhard (Heinr.) *597*
Schickhard, H.: Beschr. e. Raiss 1603 *550*
— Handschriften 1901 f. *597*
Schicksal d. Schulnovelle 1905 *42*
— d. mit d. preuss. Glück verbun. 1757 *433*
Schicksale, Eulog. Schneiders 1797 *598*
Schiebe, Aug.: Lehrb. d. Handelsr. 1838 *640*
Schiedsgericht, das neue 1835 *222*
Schiedsgerichte, völkerrechtliche *297*
Schiedsspruch betr. Lippe 1897, 1906 *239*
Schiel, A.: 23 J. in Südafrika 1902 *410*
Schiele, Frdr.: Religion u. Schule 1906 *37*
Schiemann, Th.: s. Hehn, V. 1906 *544*
— s. Hehn, V.: de moribus Ruthe. 1892 *557*
Schiff, Walt.: z. Frage d. Organis. 1892 *351*
Schiffahrt u. Sch.-Abgaben *657*
Schilderung d. Reichsarmee 1796 *391*
Schill, C.: s. Neckarzeitung 1833 *25*
Schiller (Friedrich u. Familie) *597*
Schiller, (El. Dor.:) Briefe 1892 *598*
Schiller, Fr., Werke 1830, 95 *597*
— Briefwechsel mit Cotta 1876 *597*
Schiller, J. F.: s. Hawkesworth, J. 1774 *414*
(—) s. Smith, Ad.: Unters. d. Natur 1777 *321*
Schillerbuch, Marbacher 1905 *598*
Schillerfeier, Stuttgarter 1905 *598*
Schillermuseum in Marbach 1906 *598*
Schillertage, Stuttgarter 1905 *598*
Schilling, A.: Justingen 1881 *528*
— Langenargen 1870 *529*
Schilling, B.: s. Corpus jur. civ. deutsch 1831 f. *134*
Schilling, E. M.: Handb. d. JagdR. 1827 *628*
Schiltberger, Hans: Reisebuch 1885 *413*
Schilter, Joh.: Bedenk. v. Landger. 1702 *206*
— s. Limnaeus 1699 *200*
— de pace religiosa 1700 *65*
Schilter, Joh.: de Vicariis imperii 1735 *202*
Schimmelfennig, F.: dir. Steuern 1843 *369*
— indir. Steuern 1855 *369*
— Zollgesetzgebung 1838 *378*
Schimmelmann: ü. d. minist. Entw. 1849 *369*
Schimmer, Gust. A.: s. Schmitt 1872 *555*
Schindler, Fr.: Auswand.-Recht 1857 *327*
— n. allg. Bauordnung 1896 *311*
— ges. Bestimmungen ü. Jagdw. 1901 *632*
Schindler, Joh. E.: s. Alberti, Val. 1679 *91*
Schindler, Karl: Landwirtsch. 1852 *617*
Schindler, Karl E.: Ablösungsges. 1854 *629*
Schinmeier, J. Chr.: Praeservativ 1747 *74*
Schipfer, A.: Eisenbahnfragen 1905 *664*
Schippel, Max: Reichstags-Handb. 1902 *227*
Schips, Kasp.: Führer 1901 *531*
Schirach, G. B.: s. Journal, pol. 1789 ff. *24*
Schirges, Gg.: volksw. Studien 1852 *648*
— s. Verh. des Handwerkerkongr. 1848 *652*
— s. Vereinsblatt 1849 f. *647*
Schirmacher, Käthe: Paris 1900 *544*
Schirmer, E.: s. Lassalle 1905 *588*
Schirmer, Th.: s. Puchta, Gg. F.: Pandekten 1877 *134*
Schirrmacher, F. W.: Friderich II. 1859 f. *463*
— Gesch. von Spanien 1881 f. *560*
Schlachtsteuer *374*
Schlaraffia politica 1892 (v. Kirchenh.) *272*
Schlatter, Gg. F.: Staat, Kirche, Konkordat 1860 *99*
— System d. Einzelhaft 1856 *189*
Schlayer (Joh.) *598*
Schlayer, G. A.: Beitr. z. Patronatr. 1865 *109*
Schlebach, Wilh.: Landeskultur 1884 *616*
Schlieder: s. Theatrum Europ. 1663 *420*
Schlegel, Aug. W.: Betrachtungen 1813 *452*
Schlegel, Chn.: de Numm. Halens. 1760 *526*
Schlegel, F.: Einkommenst.-Erkl. 1905 *698*
Schlehner, K.: Rechte u. Pflichten 1857 *121*
Schleiden, H.: s. Andenken Wurms 1859 *605*
Schleiden, Rud.: Disziplinargew. 1879 *292*
— Schleswigholst. 1. Erhebg. 1891 *493*
— Erinnerungen 1890 *493*
— Jugenderinnerungen 1886 *493*
— Schleswigholst. im 2. Kriegsj. 1894 *493*
Schleiermacher *598*
Schleiermacher, F.: ü. d. Religion 1906 *57*
Schlemmer, J. G.: Görres 1838 *83*
Schlenker, M.: Uhrenindustrie 1904 *653*
Schlesier, G.: s. Gentz, Fr. v.: 1838–40 *577*
— oberdeutsche Staaten 1836 *462*
Schleswig-Holstein *491*
Scheswig-Holstein und Dänemark 1850: s. Droysen *492*
Schletter, H. Th.: s. Jahrbücher d. Rechtswissenschaft 1855 f. *120*
Schlichtegroll, F.: s. Nekrol. 1791–1806 *563*
Schlichting, v.: Moltke u. Benedek 1900 *472*
Schlieckmann, E.: Handb. 1883 f., 1900 *630*
Schliemann *416*
Schliemann, A.: krit. Bemerk. 1858 *641*
Schlierholz, Jos.: Bauvorschrift. 1847 *310*

Schlierholz, Jos.: ü. Irrenhäuser 1874 *611*
— Vortrag ü. Eisenbahnwesen 1877 *662*
Schlink: Commentar ü. d. CPO. 1856 f. *138*
Schlipalius, Joh. C.: ger. Thränen 1760 *445*
Schlipf, J. A.: Erziehungs-Anst. 1831 *338*
Schliz, Jos. C.: prakt. Behandl. 1821 *386*
Schlözer (Kurd v.) *598*
Schlözer, A. L.: Briefwechsel 1775.76–82 *23*
— Staatsanzeigen 1782—95 *23*
— s. Staatsanzeigen, holländ. 1784 *553*
— s. Erdbeschreib. v. Amerika 1777 *410*
(—) Ludwig Ernst Hz. z. Braunschw. 1786 *553*
— Vorstell. s. Universalhist. 1772 f. *406*
Schlözer, Kurd v.: Livland 1850 *558*
Schloissnig, J. B.: de jure eundi 1774 *205*
Schlossberger, A.: s. Breuning v. 1865 *548*
— s. Friedrich, K. v. Württemb. 1889 *519*
— Prinz Karl v. Württ. 1889 *586*
— s. Katharina, K. v. Westphalen 1886 f. *494*
— s. Nachl., archiv., z. Schillerlit. 1877 *598*
— s. Vorarbeiten z. Landrecht 1859 *154*
Schlossberger, J.: z. Orientirung 1847 *314*
Schlosser (Joh. Gg.) *598*
Schlosser, Chn. F.: ständ. Verfass. 1817 *285*
Schlosser, Fr. Chf.: Gesch. d. 18. Jh. 1823 *423*
— Gesch. d. 18. u. 19. Jh. 1836 f., 43 f., 53 f. *424.*
Schlosser, Joh. Gg.: s. Aristoteles: Politik 1798 *122*
Schlossstein, Val.: Archive 1849 *561*
Schlotterbeck, J. F.: feierl. Einzug 1795 *517*
(—) Jörgle 1794 *393*
Schloz, E.: Schwabenalb 1897 *507*
Schluss, churfürstlicher 11. 2. 1757 *429*
Schlussakte d. wiener Congr. 1818 *453*
Schlusser, G.: Polizeistrafrecht 1897 *301*
— bau- u. feuerpol. Vorschr. 1904 *309*
Schlussvertrag d. Kgs. v. Frankr. 1786 *485*
Schmädel, Max v.: Flusspolizei 1848 *633*
— Handbuch 1846 *309*
Schmahl: Gesch. d. 2. Feldart.-Reg. 1901 *389*
Schmalz: ü. Niebuhrs Schrift 1815 *316*
Schmauss, Joh. J.: Corp. jur. gent. 1730 *294*
— Corpus juris publici 1735 *196*
(—) unpart. Vorstellung 1751 *203*
Schmehlik: Erfinderrecht 1900 *166*
Schmeidler: Gesch. d. Osman. 1875 *542*
Schmeller, Joh. A.: s. Carm. Bur. 1847 *686*
— s. Laber, Hadamar v. 1850 *686*
— s. Rozmital, Leo v. 1843 *415*
Schmelzer, Fr. A.: Teutschl. Verh. 1791 *203*
Schmid (Joh. Chf., Mich. Ign.) *598*
Schmid, Ach. L. K.: de nexu 1763 f. *359*
Schmid, Aug.: Leben Mosers 1868 *593*
Schmid, Ed. v.: Anth. d. I. Feldbr. 1874 *455*
— Kämpfe im Elsaß 1901 *456*
— 2. Schlacht bei Villiers 1881 *456*
— Schlachten b. Villiers 1895 *456*
— Straßburg 1900 *456*
Schmid, Eug.: württ. Volksschulw. 1906 *39*
Schmid, Fz.: z. Reform 1896 *385*
— Uebergang 1896 *372*
Schmid, Gg.: Bezirksordnung 1906 *307*
— Gemeindeordnung 1906 *307*
— s. Gesch. d. Erziehung 1886—1902 *34 f.*
Schmid, H.: Gesch. d. kath. Kirche 1874 *69*
Schmid, Joh. Ch.: Denkwürdigk. 1817 *86*
— schwäb. Wörterbuch 1831 *691*
Schmid, Karl A.: s. Gesch. d. Erz. 1884 *34*
— aus Schule und Zeit 1875 *36*
Schmid, Karl E.: Büchernachdruck 1823 *165*
— Deutschlands Wiedergeburt 1814 *220*
Schmid, Ludw.: älteste Gesch. d. Hoh. 1884
— Gesch. d. Pfgr. v. Tübing. 1853 *602*
— d. Hartm. v. Aue Stand 1874 *567*
Schmid, Mor.: Baugenossensch. 1900 *334*
Schmid, Paul: s. Stephan, R. 1899 *166*
Schmid, Reinh.: Herrsch. d. Ges. 1863 *143*
— Reformationsgeschichte 1904 *87*
Schmid, Rudf.: naturw. Glaubensb. 1906 *606*
— s. Bacmeister, Adf. 1886 *568*
— s. Schönthal 1884 *533*
Schmidel, U.: Reise n. Südam. 1889 *412*
Schmidlin, Adf.: Gesetz v. 19. 5. 1852 1862, 66 *353*
(**Schmidlin**, Chf. F.:) Kreisregierung. 1820 *305*
Schmidlin, E.: Handelsadreßb. 1883, 87 *637*
— Justizgesetze 1879 *172*
— bürgerl. Rechtspflege 1856 *148*
Schmidlin, J. C.: Beitr. z. Gesch. 1780 f. *496*
— Gesch. d. Kl. Denkendorf 1781 *496*
— s. Uhland, Ludw. J.: 1765 *508*
Schmidlin, Joh. F.: Betrachtungen 1790 *217*
Schmidlin, Joh. G.: Handbuch 1822 f. *631*
— Orts- u. Bez. Erziehungshäuser 1828 *338*
Schmidlin, Joh. J.: s. Catholicon 1772 f. *693*
Schmidlin, Joh. L.: 4. Leichpredigt 1675 *512*
Schmidlin, W.: Handb. d. Kassenw. 1823 *362*
— Schutzzölle od. Handelsfreih. 1851 *648*
Schmidt, Adf.: Elsass u. Lothring. 1859 *480*
— Gesch. der Unionsbestreb. 1851 *462*
— Gesch. d. D. Verfass.frage 1890 *220*
— zeitgenöss. Geschichten 1859 *453*
— Preussens D. Politik 1867 *462*
— s. Tableaux de la revolut. 1867 f. *547*
— Pariser Zustände 1874 f. *547*
Schmidt, Alex.: s. Macaulay 1853 *404*
Schmidt, Bened.: Erweis wie dass 1754 *463*
— Staatsursache 1754 *463*
— Verthaidigung 1754 *95*
Schmidt, Bernh. G.: Vorles. üb. PR. 1869 *153*
Schmidt, Christ. A.: s. Ricardo 1821 *322*
Schmidt, Ed. v.: d. Wappen 1869 *561*
Schmidt, Ernst A.: Gesch. v. Frk. 1835 f. *544*
Schmidt, F. A.: wicht. Fundorte 1838 *608*
— Schwefelbad z. Reutl. 1836 *532*
Schmidt, Ferd.: Kais. Wilhelm 1888 *472*
Schmidt, Ferd. A.: s. Jugendspiele 1892 *53*
Schmidt, Fr.: Lage d. Gewerbe 1838 *645*
— s. Nationalökonom 3. *320*
— Untersuchungen 1836 *324*
— König Wilhelm 1865 *618*
Schmidt, Gg.: Schönhausen 1897 *570*
Schmidt, Joh. Ch.: Silberkauff 1681 *613*
Schmidt, Joh. L.: Lehrb. v. Klag. 1803 *167*

Schmidt, Julian: Bilder 1870 f. *679*
— Gesch. d. geist. Lebens 1862 f. *684*
— Nothwendigkeit e. Parteibildg. 1866 *226*
Schmidt, Karl: jus pr. noctis 1881 *408*
Schmidt, Louis: Verwalt. d. EB. 1875 *662*
— s. Secretär, d. württemb. 1860 *121*
— Wechselkunde 1860 *642*
Schmidt, L.: s. Pufendorf, W. v. 1841 *119*
Schmidt, M.: kulturgesch. Bedeut. 1870 *333*
Schmidt, Mich. J.: Gesch. d. Deutschen 1783—87 *460*
— n. Gesch. d. Deutschen 1785 f. *460*
Schmidt, Paul: Maulbronn 1903 *530*
Schmidt, W. Ad.: s. Schmidt Adolf
Schmidt-Phiseldeck, Konr. F. v.: Europa u. Amerika 1820 *411*
— d. Menschengeschlecht 1827 *453*
— Verhältn. d. jüd. Nation 1817 *336*
Schmitt, Fr.: Statistik 1872 *555*
Schmitt, Gf.: Bayr. Civilprocess 1870 f. *170*
— Gerichtsvollzieher-Dienst 1869 *141*
Schmitt, H.: Garnisongeschichte 1895 *530*
Schmitt, K. J.: Grundlagen d. Verwaltungsrechtspflege 1878 *144*
Schmitthenner: Amts-Suspension 1838 *83*
— s. Nationalökonom 6. *320*
Schmitz, L.: Eheschliessung 1905 *157*
Schmitz-Kallenberg: s. Urkundenl. 1907 *699*
Schmoller, G.: s. Gedächtnis 1899 *571*
— z. Gesch. d. Kleingewerbe 1870 *636*
— ü. e. Grundfr. d. Rechts 1874 f. *328*
— ü. e. Grundfr. d. Sozialpolitik 1898 *319*
— Grundriss d. Volksw. 1900 *324*
— s. Jahrbuch f. Gesetzgebung 1881 f. *119*
— z. Literaturgeschichte 1888 *113*
— z. Socialpolitik 1890 *319*
— Umrisse u. Untersuchungen 1898 *113*
— Verhältn. d. Kartelle 1905 *344*
Schmoller, O.: Anfänge d. Stip. 1893 *51*
Schnabel, K. F.: lohn. Ausfl. 1896, 1902 *535*
Schnadow: s. Auszüge a. Briefen 1797 *393*
Schnars: Schwarzwaldführer 1876 *494*
Schneckenburger (Max) *598*
(**Schneckenburger**, Matth.): Worte z. Verständigung 1831 *108*
Schneele: Recht d. Kirche 1903 *41*
Schneer, Alex.: s. Aktenstücke 1848 *647*
Schneidawind: Feldzug 1809. 1851 *452*
Schneider (Eulogius) *598*
Schneider, Past.: s. Theatr. Europ. 1713 f. *420*
Schneider, Alb.: Vereinszollges. 1869 *378*
— schweiz. Obligationenrecht 1882 *140*
Schneider, Arn.: Branntweinst. 1890 *373*
Schneider, Eug.: s. Annalen Zwief. 1889 *499*
— s. Codex Hirsaug. 1887 *499*
— z. Gesch. d. Staatsarchivs 1891 *561*
— württ. Geschichte 1896 *506*
— s. H. Karl Eugen v. Württ. 1903 f. *517*
— württ. Reformationsgeschichte 1887 *87*
— s. württ. Urkundenbuch 1903 f. *498*
— Württembg. aus röm. Archiven 1895 *499*
Schneider, Fr.: Erinnerungen 1866 *519*
Schneider, Fz. X.: Lehrb. d. Bergr. 1872 *654*
Schneider, Gust.: Bestimm. betr. Gem.Gerichte 1902 *142*
— Ges. betr. Besteuer.R. 1905 *385*
— württ. Gesinderecht 1906 *160*
— Zwangsvollstreckung 1900 *172*
Schneider, H.: Gesetz betr. FG. 1898 *173*
Schneider, J. K.: s. Loen, J. M. v. 1751 ff. *589*
Schneider, K.: Volksschulwesen 1875 *38*
(**Schneider**, Ksp.:) Beschr. d. Elbstr. 1687 *480*
(—) Beschreib. d. Rheinstr. 1690 *490*
— Oderstrom 1689 *486*
Schneider, Ludw.: a. d. Leben K. Wilhelms 1888 *472*
Schneiderhan, Ant.: Sendschreiben 1844 *580*
Schneiderhan, Joh.: s. Mennel, J. N. 1893 *38*
— Vademecum 1901, 04 *39*
Schneidt: s. Cramer, Joh. U. (Reg.) 1768 *132*
Schnell, Karl F.: Verbindung d. Unterrichts 1849 *40*
Schnell, Sam. L.: Gesetzb. f. Bern 1822 *140*
Schneller: Gesch. d. Weltlaufes 1830 f. *406*
— Oesterreichs Einfluss 1828 f. *555*
Schnepff (Erhard) *599*
Schnepff, Erh.: rituum regula 1543 *110*
Schnitzer, Ed. (Emin Pascha) *409*
Schnitzer, Joh. J.: Abh. ü. Steuer-Cataster 1833 *371*
— Darst. d. Zustandes d. Alp 1825 *474*
— Mittel u. Wege 1833 *618*
— Zerstückelung d. Bauerngüter 1833 *625*
Schnitzer, Karl Fr.: s. Aristophanes: Werke 1852 f. *681*
— s. Aristoteles: Werke 1856—60 *31*
— s. Plutarchus: Werke 1860—61 *682*
— s. Theophrastus: Charaktere 1859 *682*
— s. Vierteljahrschrift, pädagog. 1848 f. *44*
(—) Friedr. List 1877 *589*
Schnitzer-Fischer, R.: hie Fern 1903 *671*
Schnitzler, P.: Wegweiser 1900, 03 *137*
Schnorr: s. Ströhmfeld, Donautal 1893 *480*
— s. Ströhmfeld, Esslingen 1893 *525*
Schnurr, Jak.: an d. Volksrepräs. 1797 *254*
Schnurrer *599*
Schnurrer, Chn. F.: Erläuterungen d. Württ. Kirchengeschichte 1798 *50*
— Orationum acad. delectus 1828 *50*
Schnuse, C. H.: s. Cournot 1849 *613*
Schober, H.: Katechismus 1896 *324*
Schoder, Hugo: Personenverkehr 1873 *667*
Schoeler: Reichserbschaftssteuer 1906 *367*
Schoell, Adf.: s. Herodotus 1828 f. *416*
Schoell, Fr.: s. Koch, Chf. W. v. 1817 f. *294*
(**Schoell**, J. U.:) Abriss d. Gaunerw. 1793 *311*
(—) ü. Armenanstalten 1796 *340*
(—) Kostanzer Hanss 1789 *311*
Schöll, Karl: Kirche z. Schönaich 1840 *532*
Schöller, Emil: Gesetz v. 30. 1. 1868 *639*
Schömann, Gg. Fr.: s. Isaeus 1830 *681*
Schön, Hr. Th. v.: Woher wohin? 1842 *240*
Schön, Joh.: s. Nationalökonom 1834 f. *319*
— Staatswissenschaft 1840 *113*

Schön, P.: Recht d. Kommunalverb. 1897 *304*
Schön, Theod.: Angehörige adeliger Geschlechter 1903 f. *565*
— s. Giefel: Stammbaum 1895 *507*
— Staatsgefangene a. HAsperg 1899 *527*
Schönaich *532*
Schönbach: üb. Lesen u. Bildung 1900 *36*
Schönberg, B.: Armengesetzgeb. 1864 *340*
Schönberg, Gust.: Arbeitsämter 1871 *333*
— sittl.-relig. Bedeutung 1876 *325*
— s. Finanzwissenschaft 1882 f. *125. 323*
— s. Handb. d. polit. Oekon. 1882 f. *125. 323*
— s. Volkswirtschaftslehre 1882 f. *125. 323*
(Schönberger, M.:) Erinnerungen 1841 *482*
Schönbrodt: Samml. d. Verordn. 1834 f. *639*
Schönburg, Fürsten *599*
Schönfeld, J. G. v.: Landwirtsch. 1773 *616*
Schönfels, Heinr. v.: Erlebnisse 1903 *454*
Schönhaar, W. F.: Beschreibung 1749 *515*
Schönhuth, Ottm. F. H.: Burgen (1890) *501*
— Gesch. Hohentwiels 1836 *528*
— Mergentheim 1844 *530*
Schönleber: s. Kapff, de dote 1778 *163*
Schönleutner: s. n. Jahrb. 1826 *615*
Schönthal. Beschreib. u. Gesch. 1884 *533*
Schöpf, Jos. A.: Handb. d. kath. Kirchenrechts 1855—58 *63*
Schöpff, W. A.: de arbitris 1735 *272*
— de bonis vitalitiis 1747 *624*
— consilia 1741, 50 *131*
— processus appellationis 1748 *147*
— de processu unilat. 1748 *167*
Schöpflin, Joh. D.: Historia Zaringo-Bad. 1763 f. *475*
— brieflicher Verkehr 1906 *599*
Schöpfungsgeschichte *606*
Schöppner, Alex.: Lehrfreiheit 1848 *36*
Schöttle, Gust.: Telegraph 1883 *661*
— Verfassung d. St. Tübingen 1905 *538*
Schöttle, J. E.: Gesch. v. Buchau 1884 *524*
(Schöttlen, Wilh.:) Württ. 1848/49. 1851 *521*
Scholl, F. A.: württ. Postwesen 1838 *660*
Scholl, Ferd.: ortho. Wörterbuch 1861 *683*
Scholl, Fr. A.: Gesch. Steinheim 1826 *533*
Scholl, Glob.: s. Heinr. v. d. Türlin 1852 *687*
Scholl, Gust.: Verfass.katechism. 1832 *248*
— Verständigung üb. Verf.-Urk. 1846 *248*
Scholl, Joh. F.: s. Adreßkalend. 1752 *499*
Scholl, K.: Was droht uns v. Rom? 1896 *100*
Scholl, Rud.: Landtagswahlges. 1906 *246*
Schonebeck, Brun v.: hohe Lied 1893 *686*
Schopenhauer *599*
Schopenhauer, Arth.: sämtl. Werke 1893 *32*
Schorndorf *533*
Schott (Albert u. Sigm.) *599*
Schott, Alb.: s. Closener, Fr. 1843 *533*
— s. Plinius d. J., Werke 1827 f. *417*
— s. Rechtsstreit d. Erben 1825 *517*
— Ursprung d. Ortsnamen 1843 *684*
— s. Verfassungsurkunde 1820 *246*
— Versuch e. Grundrisses 1815 *247*
— s. Worin bestand 1817 *261*
Schott, Arth.: franz. Wehrsteuer 1892 *378*
— s. Karl Eug. v. Württ. 1903 f. *517*
Schott, Chf. F.: de mixtura virt. 1764 *31*
Schott, J. G.: Ehrendenkmal 1795, 1798 *517*
— Ehrengedächtnis 1794 *516*
(Schott, Karl A.:) meine Meinung 1796 *252*
Schott, Otto: Kompromißvorschl. 1897 *265*
— Versuche e. Verf.Revision 1890 *265*
Schott, Sigm.: Gedich. u. Schrift. 1898 *599*
— Ansichten vom Leben 1870 *33*
— polit. Apostasie 1844 *222*
— d. Entwurf e. StPO. 1843 *185*
— Max Emanuel v. Württ. 1839 *591*
— von menschl. Schwächen 1865 *32*
— Wo hinaus? 1860 *225*
— Württemberg u. der Pabst 1860 *90*
Schott, Theo.: s. Christof z. Württ. 1875 *510*
— deutsche Fürsten 1884 *466*
— Württ. u. d. Franzosen 1888 *513*
— — u. Gust. Adolf 1895 *512*
Schottelius, Just. Gg.: de singular. juribus 1671 *197*
Schrader, Alex.: Agraria 1824 f. *617*
Schrader, Ed.: ist die Abfassung 1821 *136*
— s. Justinianus, Institutiones 1836 *134*
Schrader, L.: kurze Bemerk. 1865 *493*
(Schrader, Theod. F.:) d. Wichtigste 1854 *348*
Schraishuon, C. A. v.: Hoftheater 1878 *674*
Schramberg *533*
Schramm, H.: s. Thornton, Arbeit 1870 *345*
Schrattenholz: Nationaldenkm. 1885 *490*
Schreber, Dan. G.: Abh. v. Cammergütern 1754 *364*
— ausführl. Nachricht 1754 *244*
— s. Kameralschriften 1765 f. *319*
Schreckensszenen, Leipzigs (v. Becker) 1813 *529*
Schreiben, abgelass. d. d. 8. Juli 1734 *206*
— allerunterthänigstes 1722, 23 *93*
— e. Altwürttembergers 1816 *259*
— anderweites alleruntert. 1721 *92*
— u. Antwort (Weiltingen) 1792 *540*
— authentisches 1787 *389*
— eines Bekannten 1757 *429*
— u. Bitte d. Standesherren 1816 *238*
— eines Brandenburgers 1757 *433*
— Brandenburg-Kulmbachisches 1750 *210*
— e. Buchdruckergesellen 1757 *429*
— Corporis Evang. v. 22. Apr. 1730 *80*
— — — v. 30. 7. 1749 u. 13. 5. 1750 *583*
— — — v. 21. April 1751 *584*
— — — v. 7. Mai/18. Juni 1755 *80*
— der Eidgenossenschaft 1755, 56 *80*
— e. Einwohners i. Erzgeb. 1758 *441*
— d. Enkels an s. Großvater 1757 *429*
— e. Franken an einen s. Freunde 1757 *434*
— v. Frankfurt a. M. nach Leipzig 1758 *440*
— e. Frauenzimmers aus Westphal. 1758 *440*
— e. Fremden an e. s. Landsleute 1758 *441*
— e. Freundes aus L. 1756 *427*
— e. Freundes aus d. preuß. Lager 1757 *436*
— e. Freundes aus Leyden 1756 *427*
— e. Freundes in Leyden 1759 *442*

(Schreiben) e. Freundes aus Sachsen 1758, 59, 60 *441*
— des Fürstbischofs v. Breslau 1758 *439*
— d. Freiherrn v. G. 1804 *215*
— d. Gf. Fugger 1752 *576*
— d. 3 Fürsten z. Hohenlohe 1750 *584*
— e. schweizer Kaufmanns 1760 *445*
— an e. Korrespondenten 1758 *515*
— d. fränkischen Kreises 1761 *447*
— — — Kreiskonvents 1757 *432*
— d. Schwäbischen Creyses 1743 *207*
— v. d. Krieg an Said 1757 *433*
— an die Liebhabere 1759 *442*
— von J. Maj. in England 1757 *428*
— merkwürdiges 1758 *439*
— d. churhann. Ministerii 1758 *437*
— e. kais. Offiziers ü. d. Kriegsop. 1758 *441*
— — — — aus Prag 1757 *434*
— — — — v. d. Reichsarmee 1757 *436*
— an Ponikau v. Ungenannt 1761 *446*
— e. Predigers a. Breslau 1757 *439*
— e. franz. Predigers 1759 *442*
— e. fürstl. Raths 1758 *439*
— e. Rathsherrn in Hamburg 1760 *445*
— an e. Rechtsgelehrten 1758 *440*
— d. Reichsritterschaft 1752 *213*
— a. Reichsvers.; Stuttg. 4. 1. 1744 *515*
— e. Reisenden aus Danzig 1756 *427*
— e. Reisenden aus Riga 1758 *441*
— d. Sekretärs 1759 *442*
— d. Stände der Eidgenoss. 23. 12. 1755 u. 3. 4. 1756 *80*
— e. Ungenannten 13. 5. 1761 *446*
— e. Vaters an seinen Sohn 1756 *427*
— e. holl. Volontairs 1757—59 *428*
— v. Herzog z. Würtemberg 1721 *248*
— e. Wirtemb. an s. Landsl. 1792 *516*
— e. Wirtemb. an s. Mitbürger 1794 *393*
— württemb., ad comitia 1749 *210*
— — ferneres 1750 *210*
— zwei, eines Vaters 1756 *426*
Schreiber, A.: Geg. d. Jes.ges. 1906 *103*
Schreiber, Heinr.: s. Meyer, J. L. 1837 *475*
Schreiberwesen in Württemb. *277*
Schreibmaterialist, der vollst. 1823 *19*
Schrempf: Akten z. m. Entlass. 1892 *599*
— Frage an d. ev. Landeskirche 1892 *105*
— Goethes Lebensanschauung 1905 *579*
Schreyer, Herm.: Goethes Faust 1881 *579*
Schriften d. Alterth. Vereins 1850—66 *497*
— d. Zentralstelle f. Arb.-Wohlfahrt 1900 *332*
Schriftsteller *21 f.*
Lexikon *565*
Schriftsteller, d. enthüllte österr. 1760 *445*
Schriftwesen *19*
Schröckh, J. M.: Gesch. v. Italien 1770 *551*
— — v. Frankreich 1771 *544*
— — d. Niederlande 1773 *553*
— englische Geschichte 1774 f. *548*
Schröder, A.: Kirchengut u. Ablös. 1850 *624*
Schröder, Ed. A.: Heimstättenrecht 1896 *159*
Schröder, Joh. D.: s. Graun 1687 *560*
Schröder, Karl: s. Ebner, Chr. 1871 *58*
Schröder, O.: v. papiernen Stil 1902 *685*
Schröder, Rich.: Lehrb. d. Rechtsgeschichte 1898 *135*
Schröter: Fleischbeschaugesetz 1904 *315*
Schröter, Aug. W. v.: Bemerkungen über Rechtspflege 1850 *141*
Schröter, Vikt. v.: Wahlverfahren 1902 *289*
Schröter, W.: Amtsentsetzung 1838 *82*
Schrötter, Fz. F.: Abhandlung 1762 f. *269*
Schubart *599*
Schubart, Chn. F. D.: s. Chronik, vaterl. *449*
Schubart, L.: s. Chronik, vaterl. 1791 f. *449*
Schubert, Frdr. W.: Handbuch 1835 f. *415*
— Verfassungsurkunden 1850 *192*
Schubert, Gg.: Umgeld 1901 *376*
— Landesweinsteuern 1902 *375*
— Malzsteuervorschriften 1896 *374*
Schubert, G.: d. sächs. Armeec. 1875 *455*
Schubert-Soldern, R. v.: Grundprinzipien 1906 *272*
Schuchardt, O.: Polit. d. Zukunft 1905 *697*
Schuchhardt: Schliemanns Ausgr. 1890 *416*
Schue: Rechtl. Entwickelungen 1795 *209*
Schübler, Adf.: üb. Eisenbahnen 1872 *671*
Schübler, Ed.: ü. Abänderungen 1859 *307*
— s. Anklage u. Vertheid. 1819 *599*
— Gemeindeordnung 1856 *306*
— Ges. üb. Niederlassung 1855 *280*
— Gewerbefreiheit 1860 *646*
— Heiraten d. Mittellosen 1848 *341*
— Klagen der Geisinger 1818 *525*
— Radicalreform 1849 *521*
— Recht d. Niederlassung 1854 *279*
— Reform d. Bundesakte 1859 *225*
— d. organische Staat 1847 *220*
Schübler, Gust.: s. Alberti, Fr. v. 1826 *608*
— s. Cless, Gg.: Versuch 1815 *537*
— syst. Verzeichniss 1822 *538*
Schübler, Val.: Bericht ü. engl. EB. 1842 *665*
— Gold u. Getreide 1855 *346*
— d. Holznoth 1861 *631*
— Kampf d. Eisenhüttenwerke 1852 *654*
— Metall u. Papier 1854 *346*
— Metall- oder Zettelbank 1856 *349*
Schüddekopf: s. Gleim 1899, 1906 *578*
Schüler, G. Chn.: Betrachtungen 1859 *225*
Schuemacher, K.: s. Egner, Herm. 1902 *650*
Schütz, C.: württ. Capitalist 1838 *350*
— Gemeindeordnung 1837 *306*
Schütz, Frdr.: s. Ledru-Rollin 1850 *550*
Schütz, Joh. Chr.: s. Lindenbaum 1743 *586*
(Schütz, Karl H. v.:) Gesch. d. Staatsveränderung 1827 *546*
Schütz, Sinold v.: s. Fama, europ. 1702 f. *421*
Schütz, Wilh. v.: Kirchenstaatsrecht 1841 *98*
Schütze: Herrnhuthianismus 1748, 51 *75*
Schüz, Karl W. Ch.: ü. d. Einfluss 1836 *344*
(—) Handb. d. Steuergesetzgeb. 1835 *372*
(Schüz, L.:) n. allg. BauO. 1873, 82, 90 *311*
Schuhmann, P. C.: Erläuterungen 1850 *624*
Schukraft, Karl: s. Schlegel, Fritz 1905 *698*

Schul-Arzt *41*
— Aufsicht *36. 37. 39*
— Bank *37*
Schuldhaft *172*
Schuldverhältnisse, Recht der *164. 696*
Schweiz *140*
Schule: Allgemeines *34*
und Kirche *36. 37. 39*
konfessionelle *42*
und Staat *36. 37. 39*
Württemberg *35. 38. 39*
Zeitfragen *35. 39*
(**Schulenburg**, Graf:) s. Asseburg 1842 *567*
Schuler, Jos.: s. Fabre, Cholera 1832 *610*
Schuler, Phil. H.: freymüth. Beschreibung 1791 *87*
Schulfächer *53*
Schulgeschichte *34*
Schulgesetz, das neue 1864 *40*
Schulgesetze *35*
Schulin, Joh. Ph.: s. Pfeffel, Chn. F. 1761 *201*
— s. Real, G. de, Staatskunst 1763 f. *122*
Schulmeisterwahl in Blindheim 1824 *692*
Schul-Programme *45*
— Reform *35*
— Statistik *34*
Schulte, Al.: Gesch. d. Handels 1900 *637*
— ü. freiherrl. Klöster 1896 *102*
— Mgf. Ludwig v. Baden 1892 *468*
Schulte, J. F. v.: Altkatholicismus 1887 *77*
— Cölibatszwang 1876 *104*
— Denkschrift ü. d. Verhältn. 1871 *695*
— Eichhorn 1884 *574*
— Erwerbs- u. Besitzfähigkeit 1860 *107*
— Geschichte d. Quellen d. Canon. Rechts 1875—80 *61*
— Handbuch d. kathol. Eherechts 1855 *156*
— kathol. Kirchenrecht 1856—60 *63*
— Lehrb. d. kath. Kirchenrechts 1873 *63*
— — — u. ev. Kirchenrechts 1886 *64*
— Lehrb. d. Reichs- u. Rechtsgesch. 1870 *135*
— Macht d. röm. Päpste 1871, 1896 *70*
— jurist. Persönlichkeit d. Kirche 1869 *107*
— Rechtsfrage b. Bischofswahlen 1869 *101*
— Stellung der Concilien 1871 *70*
— Unfehlbarkeitsdekret 1871 *70*
Schultes: s. Bericht d. Zollkomm. 1833 *647*
Schultheiss: ü. Oeffentlichkeit 1893 *394*
Schultheissenwahl in Blindheim 1840 *692*
Schultz, Alw.: häusl. Leben 1903 *419*
— das höfische Leben 1879 f. *419*
Schultz, Gfried.: Anmerkungen 1743 *73*
Schultz, Heinr.: s. Bedeutung 1821 *645*
Schultz, W.: Forts. d. Schießausb. 1895 *392*
Schultzenstein: Vorm. schaftsO. 1895 *338*
Schultze-Naumburg: Entstellung 1905 *674*
Schulwahlgesetzgebung, über 1827 *39*
Schulwesen, schweizerisches 1892 *35*
Schulz, Alfr.: s. Droysen, Joh. G. 1877/78 (Reg.) *417*
Schulz, H.: Denkschr. z. Nebenb. 1903 *671*
Schulz, Wilh.: geh. Inquisition 1845 *132*
(—) Tod des Pfarrers Weidig 1843 *132*
Schulze, Alfr.: s. Bernhard v. Clairvaux 1894 *694*
Schulze, E. H. C.: Sammlung 1859 *634*
Schulze, Ed. O.: s. Schober, H. 1896 *324*
Schulze, Frdr. G.: Arbeiterfrage 1849 *331*
— Blätter f. Landwirtschaft 1843 f. *615*
— Nationalökonomie 1856 *322*
Schulze, Herm.: s. Schulze-Gaevernitz
— — s. Schulze-Delitzsch
Schulze, J.: Gesch. d. Miss.anst. 1783 f. *111*
Schulze, W. N.: reichsrechtl. Lit. 1877 *226*
Schulze-Delitzsch, H.: Entwickel. 1870 *343*
— Gesetzgeb. ü. priv. Stellg. 1869 *342*
— Mittheilungen 1850 *333*
— Vorschuss- etc. Vereine 1859, 67 *351*
Schulze-Gaevernitz, G. v.: Carlyle 1897 *572*
— z. sozialen Frieden 1890 *325*
— brit. Imperialismus 1906 *651*
Schulze-Gaevernitz, Herm. v.: nationalök. Bilder 1853 *325*
— Einleit. in d. D. Staatsrecht 1865 *220*
— Hausgesetze 1862 f. *272*
— Krisis d. D. Staatsrechts 1867 *227*
— Lehrb. d. D. Staatsrechts 1881 f. *227*
— Robert v. Mohl 1886 *592*
— Johann Jakob Moser 1869 *593*
— Staatsrecht d. Kgrs. Preußen 1884 *240*
— preuß. Staatsrecht 1872 f., 88 f. *240*
Schumacher, F. C.: s. Handelsgesetzbuch, holl. 1840 *644*
— s. Handelsgesetzb., spanisches 1832 *644*
Schumacher, G.: Zusammenstell. 1838 *375*
Schumacher, To.: Was ich als Kind 1901 *599*
Schumann, Ghilf D.: s. Steudel, G. 1846 *313*
Schumann, Gli.: s. Handb. geneal. 1752 *564*
— s. Fama, neue europ. 1735 f. *421*
Schumann, Ju.: Institut d. Civilehe 1869 *156*
Schumann, Val.: Nachtbüchlein 1893 *689*
Schumm, C.: Brandschadensversicherungs-Ordn. 1845 *353*
— Polizeistrafrecht 1841 *308*
— Strafrecht u. Verfahren 1847 *308*
Schumm, Fr. E. v.: s. z. Andenken 1841 *520*
Schumm, Wilh.: Rechnungswesen 1903 *385*
— Steuerrecht 1905 *373*
Schunck, Jul.: Armenpflege 1850 *339*
Schupflehen *624*
Schurz (Karl) *599*
Schurz, Karl: Lebenserinnerung. 1906 *599*
Schurzfleisch: de sup. Convers. 1688 *556*
— s. Epistola de vera orig. 1674 *553*
— Germania princeps 1745 *564*
— historia regni Burg. 1679 *545*
— de rebus Badens. 1759 *475*
— stricturae antiq. August. 1760 *522*
Schussenried *533*
(**Schuster**, Aug. L.:) Bemerkung. 1817 *519*
Schuster, Ferd.: Civilprozeßordn. 1855 *139*
Schuster, Gg.: s. Delbrück, Fr. 1904 *489*
— s. Friedrich III. D. Kaiser 1907 *473*

Schuster, Gg.: s. Geneal. d. Hauses Hohenzollern 1905 *483*
— geh. Gesellschaften 1906 *316*
Schuster, Max: gesch. Kern 1904 *510*
Schutz der Arbeit 1858 *646*
Schutzgebiete, deutsche *327. 409*
Schutzpocken *610*
Schutzzoll *646*
Schutzzoll a. Baumwollwiste 1842 *647*
Schwab (Gustav) *599*
Schwab, Ch. Th.: G. Schwabs Leb. 1883 *599*
Schwab, Gust.: s. z. Andenken 1841 *520*
— Bodensee 1840 *478*
— Neckarseite d. Alb 1823 *474*
— u. Klüpfel: Wegweiser 1870 *20*
— s. 4 Predigten 1845 *603*
— z. 26. Sept. 1819 *262*
— Wanderungen durch Schwab. 1880 *502*
Schwab, Joh. Chf.: ü. d. Aufklärung 1785 *31*
(—) Vertheidig. Hz. Ludw. Eugen 1798 *517*
Schwab, Karl G.: Konflicte 1844 *635*
— theol. Laienbriefe 1889 *58*
(—) extreme Liberalismus 1881 *271*
Schwab, Karl H.: s. Worin bestand 1817 *261*
Schwab, Otto: Erörterungen 1844 *185*
— Strafgesetzbuch 1849 *185*
Schwab, Rud.: D. Nationalverein 1902 *271*
Schwabach, F.: s. Hoff, W. 1906 *662*
Schwabe, Herm.: Förd. d. Kunstindustrie 1866 *646*
— geschichtl. Rückblick 1895 *662*
Schwabe, Paul: s. Specht, Fritz 1903 *231*
Schwaben: in Amerika *412*
Geogr., Gesch., Statistik *494. 699*
Kreisverfassung *205*
Schwaben, aus; Schilderungen 1887 *502*
— an die beängstigten 1799 *518*
— durch, Wanderbilder 1896 *502*
— hartgedruckte (v. Roth) 1705 *513*
— wie es war u. ist 1842 *496*
Schwabenkalender 1845 f. *497*
Schwabenland: Halbmonatsschr. 1897 f. *497*
— aus dem 1879 *501*
Schwabenspiegel v. Lassberg 1840 *136*
— v. Wackernagel 1840 *136*
— Wochenschrift 1900 f. *498*
Schwäbisch:
Alb *474*
Bund *464*
Dichtungen *692*
Kreis *205*
— Adressbücher *499*
— Militär *386*
Mundart *691*
Schwaigern *593*
Schwan, Chn. F.: dictionnaire 1782 f. *693*
Schwandner: Ges., betr. Weider. 1873 *626*
Schwarz, A.: Ges. ü. Wechselstemp. Steuer 1874 *376*
Schwarz, Chn.: s. Justinus 1834 *416*
— Liberalismus unserer Tage 1839 *270*
(**Schwarz**, Chn. E.:) Abhandl. v. Feldsteußlern 1780 *618*
— Abhandl. ü. d. Losungen 1786 *162*
Schwarz, Ed.: natürl. Geographie 1832 *501*
Schwarz, Ludw.: Ges. betr. Branntweinabgabe 1852 *374*
— Gesetz üb. Bannrechte 1849 *639*
— Grundlastenablös.-Ges. 1849 *625*
Schwarz, O.: formelle Finanzverw. 1907 *698*
— s. Staatshaushalt v. Preussen 1900 *361*
— Staatsschuldentilgung 1896 *383*
Schwarze, F.: s. Curtius, Karl F. 1851 *153*
Schwarze, Fr. O.: Aphorismen üb. Todesstrafe 1868 *191*
— Freiheitsstrafen 1880 *190*
— Geschworenengericht 1849 *142*
— Commentar z. StGB. 1879 *178*
— — z. StPO. 1855 *183*
— Reichsges. gg. Sozialdemokr. 1879 *328*
— Reichspreßgesetz 1874, 96 *23*
— Schwurgericht 1865 *143*
— Strafprozessgesetze 1869 *183*
Schwarzenberg (Joh. v.) *599*
Schwarzenberg u. d. Aufgabe 1851 *224*
(**Schwarzenberg**, Fr. v.:) Rückblicke auf Algier 1837 *409*
Schwarzkopf, Jul.: Eisenb. handb. 1900 *661*
Schwarzmann, Wilh. F.: Handb. f. Stuttg. 1841, 54 *534*
— Wegweiser f. Stuttg. 1833, 39 *534*
Schwarzwald *494*
Schwarzwald u. Odenwald 1896 *494*
Schwebel, Osk.: D. Bürgerthum 1883 *461*
Schwebemeyer: Aktiengesellsch. 1857 *638*
Schweden: Geogr., Gesch., Statist. *543*
Staatsrecht *266*
Schweder, E.: ü. d. Weltkarte 1886 *402*
Schweder, Gab.: de coexercitio 1727 *94*
— consilia et responsa 1731, 35 *131*
— introductio 1711 *200*
— de judicio provinc. 1722 *207*
Schwefelquelle zu Boll 1824 *524*
Schwegler, Alb.: röm. Gesch. 1853 f. *418*
— s. Jahrbücher d. Gegenwart 1843–47 *25*
(—) Wort üb. Vischersche Ang. 1845 *603*
Schweickhardt, Ed.: Beitrag 1844 *665*
Schweidler, W.: Anleit. z. Studium 1849 *140*
Schweiger-Lerchenfeld, A. v.: d. Buch v. d. Weltpost 1901 *661*
Schweigger, Br.: s. Dufour, P. 1899 f. *610*
Schweitzer, Chn. W.: öffentl. Recht 1825 *245*
Schweitzer, Gg.: Emin Pascha 1898 *409*
Schweiz: Geogr., Karten, Reisen *599. 699*
Geschichte *559*
Gesetzsammlung *129*
Kirchenwesen *85. 100*
Schulwesen *35*
Staatsrecht *269*
Steuern *373*
Strafrecht u. Prozess *140*
Zivilrecht u. Prozess *140*

Schweizer, E.: s. Zeitschr. f. freiw. G. 1895 (Reg.) *174*
Schweizer, K. F.: öff. Darstellung 1821 *353*
Schweizer, P.: Vorgeschichte 1876 *464*
Schweizerkunde 1875 *559*
Schwelin, Narz.: kl. Chronica 1660 *504*
Schwend, Fr.: Gymnasium od. Realschule 1904 *44*
Schwenger, Er.: Sonderstellung 1907 *699*
Schwenk, Konr.: s. Kallimachus 1833 *681*
Schwenningen *533*
Schweppe, J. L.: württ. Mercurius 1755 *659*
Schwerz, Joh. N. v.: Anleit. z. Ackerbau 1823 f. *619*
— Beschreibg. d. Landwirtsch. 1836 *617*
— landwirthsch. Nachlaß 1845 *619*
(**Schweser**, Chf. H.:) Forstbeamte 1774 *628*
Schwurgerichte *142. 696*
Scobel, A.: s. Handbuch, geogr. 1894 *397*
— s. Andree, Rich.: allg. Handatl. 1906 *402*
Scott, W.: Leben N. Bonapartes 1827 f. *547*
Scripta, selecta v. Lünig 1723 198
Scriptores, Suev. rer. 1605 *498*
— historiae aug.: s. Kaisergesch. 1856 *417*
Sebastiansweiler *533*
Seckendorff, Ed. v.: s. Reimchron. 1863 *509*
Seckendorff, Ern. A. H. v.: s. Hoffmann, Gfr. D.: de usu 1753 *161*
Seckendorff, Fr. B. v.: Bedenken gg. d. Oeffentlichk. 1835 *141*
(**Seckendorff**, Joh. K. Ch. v.:) Beantwortung des Promemoria 1781 *524*
(—) Beschwerden u. Wünsche 1790 *207*
(—) Vorlegung der Rechte 1779 *524*
Seckendorff, Veit L. v.: Commentarius hist. 1688 *65*
— Teutscher Fürsten-Stat 1660 *208*
Secretaer, d. württembergische 1860 *121*
Section, erste, d. Eisenbahnen 1844 *665*
Sedlnitzky, L. v.: Selbstbiographie 1872 *599*
Seeberg, Rhold: Kirche Deutschl. 1903 *71*
(**Seedorf**, Fz.:) Sendschreiben 1748 *59*
Seegemund, J. G.: Gneist u. confessionelle Schule 1869 *41*
Seeger (Ludwig) *599*
Seeger, Fr.: Gemeindenutzungen 1843 *308*
Seeger, Fr. Th. B.: s. Uhland, L. 1767 *508*
Seeger, Herm.: Abhandlungen 1858 *177*
— die strafrechtl. Consilia 1877 *50*
— Felonieprozess 1889 *510*
Seeger, Karl A. F.: vaterländ. Briefe 1832 *221*
— s. Cicero, M. T.: Werke 1828 *681*
— ausführl. Erläuterung 1825 f. *163*
— üb. d. Geschworenengericht 1824 *142*
Seeinteressen d. D. Reichs 1898 *395*
Seeley, J. R.: Stein 1883 f. *600*
Seelig, Wilh.: Ablösung 1851 *624*
Seeliger, Gerh.: s. Waitz, Gg. 1896 *193*
Seemacht *395*
Seeschiffahrt *659*
Seestern 1906 *392*
Segesser, A. Ph.: Stud. u. Glossen 1869 *69*
Segesser, J. P.: Volkswehr 1866 *392*
Seguin, L.: nächste Feldzug 1881 *392*
Segur, Gf.: Denkwürdigkeiten 1825 f. *599*
— Geschichte Napoleons 1825 *546*
Seidel, A.: Deutschkamerun 1906 *409*
— s. Deutschland, überseeisches 1903 *328*
Seidel, H.: s. Deutschl., übersee. 1903 *328*
Seidenberger: parlam. Anstand 1903 *292*
Seidenzucht *621*
Seidler, Ernst: Eisenbahntarife 1904 *664*
(**Seifried**, J. E. v.:) Urkunden 1800 *236*
(**Seiler**, F. Seb.:) Casp. Hauser 1847 *581*
Seitz: d. Erzbischof v. Köln 1838 *83*
Sekten *66. 695*
Sekularfest Hz. Karl Eugen 1828 *517*
Sekundärbahnen *671*
Selbständigkeit d. ev. Landeskirche 1851 *84*
Selbstverwaltung: England *302*
Preussen *304*
Selecta equestria, Maderi 1774 f. *214*
— juris publici 1741—66, 71 *197*
Seligkeit der gemeinen Leute 1746 *74*
Sell, Karl: Entwickelung d. kath. Kirche 1898 *70*
Selwig, J. D.: Ideen ü. Kornh. 1801 *314*
Sembratowycz: Polonia irred. 1903 *557*
Seminarien, kirchliche *105 f. 111*
(**Semler**, Johs.:) Togo u. Kamerun 1905 *409*
— Beobachtungen in SWAfrika 1906 *410*
Semler, Joh. S.: s. Sleidanus 1771 f. *465*
— s. Welthistorie, allgem. 1760 f. *406*
Semple, R.: Wander. a. Vorgeb. 1805 *410*
Senckenberg, Heinr. Chn. v.: Abhandl. v. d. Gerichtsbark. 1760 *217*
— s. Beiträge von Göbel 1767 *422*
— Corpus juris feudalis 1772 *161*
— s. Samml., n. u. vollständigere 1747 *196*
Senckenberg, Renat. K. v.: Versuch einer Geschichte d. D. Reichs 1790 f. *460*
Sendler, R.: übers. Darstellung 1900 f. *37*
Sendschreiben an d. Adelsfeinde 1797 *282*
— üb. d. Mährischen Brüder 1750 *76*
— an Dörr 1830 *39*
— drei, des apostol. Stuhles 1846 *89*
— eines Geistlichen 1750 *76*
— üb. Glaubensfragen (Seedorf) 1748 *59*
— an die Kirchenfreunde 1847 *88*
— an Kuhhorst 1815 *257*
— an das kath. Landvolk 1831 *88*
— neue patriotische 1758 *442*
— das Mémoire raisonné betr. 1756 *427*
— offenes, an d. Verfasser 1845 *88*
— — des Pf. Haas 1844 *579*
— e. Unpartheyischen 1751 *211*
— vier offene, an Clem. August 1843 *98*
Seneca, Luc. A.: Werke 1828 *31*
Senfkorn-Orden *73*
Sensation der Geistlichkeit 1797 *254*
Sensburg: Abschaff. d. Zehnten 1831 *623*
— Entwurf e. Gemeinde-O. 1821 *300*
— Ideen ü. e. Probleme 1831 *365*

Sensburg: pragm. Untersuchung 1823 *365*
— Verwaltung d. willkürl. Gbk. 1821 *173*
Sententia, electorum 1657 *202*
— publicata 23. 6. 1790 *553*
— Wetzlariae 19. u. 21. 4. 1790 *553*
Separatisten *66*
Sepp, Joh. N.: Görres 1896 *578*
— Görres u. s. Zeitgenossen 1877 *578*
— Leben Jesu 1898—1902 *57*
— Ludwig Augustus 1869 *477*
September, zum 26., 1819 *262*
Serbien *543. 556*
Series annexorum (1657) *202*
— facti et actorum 1719 *206*
— ominosa rerum 1671 *202*
Sering, M.: landw. Konkurrenz 1887 *412*
(Serionne, A. de:) Richesse de la Hollande 1778 *638*
Serlin, J. N.: s. Grotius, 3 Bücher 1709 *294*
Serlin, Wilh.: causae regum 1657 *202*
Sester, Jos.: s. Kirchenpatronat 1904 *109*
Settegast, H.: landw. Reise 1852 *617*
(Seubert, A. v.:) Sterne Schwabens 1856 *566*
— Württemb. i. Schwarzwald 1879 *456*
Seubert, Gg. C.: s. Kirche, christl.-protest. 1827 *55*
Seuchen *312. 610*
Seuffert, Gg. K. L.: Statistik 1857 *622*
Seuffert, Joh. A.: Komment. ü. GerichtsO. 1853 f. *170*
— praktisches Pandektenrecht 1860 f. *134*
Seuffert, Loth.: Konkursproz.R. 1899 *175*
— ZivilPO. 1879, 89 *169*
— ZPRecht 1906: s. Rechtswissensch. *696*
Seume, Joh. G.: Spaziergang 1803 *415*
Seuter, Barth.: s. Phytanthoza 1739 f. *609*
Seutter, Joh. G. v.: Abriß der Forstverf. 1820 *631*
(—) ü. d. bish. Administration 1821 *631*
— Bemerkungen ü. Vortrag Zahn 1820 *631*
— Handb. d. Forstw. 1808 f. *628*
— ü. d. Sinken der Getreidepr. 1825 *314*
— ü. Verwalt. d. Staatsdom. 1825 *364*
Severin: Ges. betr. Erbschaftsst. 1875 *377*
Sexuelles *610*
Seybold, D. Ch.: Historienbüchl. 1801 *496*
(—) sonder- u. wunderb. Gesch. 1786 *524*
Seybold, Fr.: Olla Potrida 1834 *599*
Seybold, J. J.: Beitrag z. Beleucht. 1836 *40*
Seybold, Gg.: s. 7 Leichenpredigt. 1699 *699*
Seybold, Jul.: s. Niethammer, v. 1897 *389*
Seydel, F.: Ges. üb. Enteignung 1882 *160*
Seydel, Max v.: Abhandlungen 1893 f. *118*
— ü. Budgetrecht 1889 *359*
— s. Handb. d. polit. Oek. *323*
— Kommentar z. Verf.-Urk. 1873, 97 *226*
— Bayerisches Staatsrecht 1884 f. *234*
— Staatsrecht von Bayern 1888, 94 *234*
— Lippische Thronstreit 1897 *239*
Seydewitz, P. v.: sächs. Volksschulgesetz 1899, 1906 *38*
Seyerlen, Rud.: s. Bluntschli, J. K. 1884 *571*
Seyfart, Joh. F.: Formularbuch 1756 *167*
— s. (Hempel, Chn. F.:) Heldengeschichte Bd. 5 1761 *488*
— Reichs-Proceß 1756 *167*
Seyffer: Beschr. d. Rosensteins 1831 *532*
(Seyler, Gg. D.:) Leben Stanislai 1737 *556*
Seyler, Gust.: Gesch. d. Heraldik 1885 f. *561*
Seytter, Wilh.: unser Stuttgart 1904 *536*
Shakespeare *599*
Sheridan: Gesch. d. Staatsveränd. 1781 *543*
Siber, J.: Hilfstafeln 1907 *698*
Sibirien *414*
Sichart: Freiheitsstrafe 1904 *190*
Sicherer, Herm. v.: üb. Eherecht 1875 *156*
— Genossenschaftsgesetzgebung 1872 *342*
— Personenstand u. Eheschließ. 1879 *157*
— Reichsges. v. 4. Juli 1868. 1872 *342*
Sicherheitspolizei *298. 308*
Sick, Paul v.: Stuttg. Diakonissen 1904 *341*
Sickel, W.: Bestrafg. d. Vertragsbr. 1876 *333*
— deutsche Freistaat 1879 *194*
— Gesch. d. deutschen Staatsverf. 1879 *194*
Sickenberger, Otto: Antiprotest. 1904 *71*
— kritische Gedanken 1903, 04 *71*
— falsche Reform? 1903 *71*
Sickingen *599*
Sidrach, das Buch 1904 *687*
Siebelis, Karl G.: s. Pausanias 1827 f. *542*
Siebenbürgen *542*
Siebenhaar, Ed.: s. Archiv 1851 f. *643*
Siebenjähriger Krieg *424*
Siebenkees: s. Holzschuher 1783 *112*
Siebenpfeiffer, Phil. J.: ü. d. Frage unserer Zeit 1823 *136*
Sieber, Jak.: Staatsbürgerrecht 1907 *697*
Sieber, J. G.: Abhandl. v. d. Macht 1773 *141*
Siebertz, Paul: ABC-Buch 1900 *226*
— Wer stört den konf. Frieden? 1903 *60*
Siebold, Alex. v.: Flottenfrage 1897 *395*
Siedek, Osk.: Verbandstage 1900 *313*
Sieg und Triumphzeichen 1617 *87*
Siegel: deutsche Rechtsgesch. 1895 *696*
Siegfried's Beleuchtung 1744 *74*
Siegfried, Heinr.: Reichsges. üb. Naturalleistungen 1875 *387*
Siegfried, R.: s. Saling 1892 *350*
— Proportionalwahl 1898 *289*
— — 1905 *290*
— Votum z. Verf.-Reform 1898 *289*
Siegle, Dav.: Belehrung 1883 *382*
— Geschäfte der nicht streit. Gerichtsbarkeit 1881, 85 *174*
— Gesetze üb. Pfandrecht 1885 *163*
— württ. Notariatssportelgesetz 1883 *146*
— Waisenrichter 1876 *174*
Sieglin, Herm.: Rinderzucht 1887 *620*
Siemens (Werner) *600*
Siemens, W. v.: Lebenserinnerung. 1893 *599*
Sierstorpff, K. v.: forstm. Erziehg. 1796 *628*
Sievers, H.: Staatsr. v. Bremen 1884 *237*

Sievers, W.: üb. Abhängigkeit d. Confess. 1884 *61*
(Sieyés:) essai sur les priv. 1789 *546*
— préliminaires 1789 *546*
— qu'est-ce que le Tiers-Etat 1789 *546*
(—) vues sur les moyens 1789 *546*
Sigel, Alb.: Sanitätszüge 1872 *395*
Sigel, Fz.: Denkwürdigkeiten 1902 *471*
Signatura temporis, gegen die 1849 *223*
Sigwart, Chf.: kl. Schriften 1881 *600*
— Gedächtnisrede 1899 *597*
(Sigwart, H.:) Untersuchung 1817 *259*
— Wissenschaft d. Rechts 1828 *113*
Silbernagl, J.: Verf. u. Verwalt. 1870 *78*
Silius Ital.: pun. Krieg 1855 f. *417*
Siller, P.: Grundlagen 1903 *289*
Silos *314*
Simeon Ben-Jochai 1760 f.: s. Richter *424*
Simon, Alex.: Auswanderung 1850 *326*
Simon, Ed.: Gesch. Bismarck 1888 *570*
— K. Wilhelm u. s. Reich 1887 *472*
(Simon, Emma:) s. Vely: H. Karl 1876 *517*
Simon, Heinr.: Annehmen? 1847 *241*
— s. Rönne, L. v.: Baupolizei 1846 *309*
— — — Gemeindeverf. 1843 *303*
— — — Medizinalwesen 1844 *312*
— — — Polizeiwesen 1840 *303*
— — — Verhältnisse d. Juden 1843 *337*
Simon, Hel.: Entwicklg. d. Fabrikinspekt. 1899 *331*
Simon, Henry A.: Haftpflicht d. EB. 1868 *160*
Simon, Jules: l'école 1865 *34*
Simon, L.: e. Wort d. Rechts 1849 *224*
Simon, O.: s. Denkschrift üb. Fortbildungsschulen 1896 *52*
Simonie *104*
Simonsfeld, H.: Riehl 1898 *596*
Simrock, Karl: s. Pauli, Johs. 1876 *689*
Simson (Eduard) *600*
Simson, Bernh. v.: s. Abel, Sig. 1883 *463*
— s. Giesebrecht 1895 *463*
— Jahrb. d. Fränk. Reichs 1874 f. *463*
— s. Simson, Ed. v. 1900 *600*
Simson, Eduard v.: Erinnerungen 1900 *600*
Simultaneum *94. 95*
Simultanschule *39 f.*
Sincerus: jurisdictio ecclesiastica 1726 *94*
— Widerlegung d. Beantwortung 1726 *94*
Sincerus, Alb.: ungezw. Heimleuchtung 1747 *74*
Sincerus, Germ.: kurzer Inbegriff 1758 *440*
— Beantw. einiger Fragen 1758 *440*
Singer, S.: s. Volksbücher, dtsche. 1889 *687*
Sinner, P.: Samml. Baudenkmale 1890 f. *677*
Sinold gen. v. Schütz: s. Fama, europ. *421*
Sintenis: prakt. Civilrecht 1860 f. *134*
— s. Corpus jur. civ. deutsch 1831 *134*
Sinzheimer: Arbeiterwohngsfrage 1902 *335*
Sirius, Peter 1896: s. Kimmig, O. *551*
Sismondi: Gesch. d. Auflösung 1838 *418*
— s. Nationalökonom 2. *320*
Sittard, H.: s. Müller-Fulda 1903 *231*
Sittard, Jos.: Gesch. d. Musik 1890 f. *674*
Sittlichkeit *58. 315. 610*
Situation in Württemberg 1870 *229*
Sitzungsprotokolle d. preuss. Hauses d. Abgeordneten *241*
— — — Herrenhauses *241*
Sixt, Gust.: Preismedaillen 1903 *346*
— s. Prudentius, Clem. 1889 *682*
— aus Württemb. Vor- u. Frühzeit 1906 *508*
Sizilien *551*
Skarda, L. J.: Privilegienrecht 1842 *639*
Skizze eines Plans (F.Gbk.) 1896 *174*
— der D. Reichskraise 1804 *209*
Skizzen, politische 1852 *225*
Slaven: Geschichte *494*
Slatin, Rud.: Feuer u. Schwert 1896 *409*
Sleidanus, Joh.: Reform.Gesch. 1771 f. *465*
— zwei Reden 1879 *465*
Sleumer, Alb.: index romanus 1906 *20*
Slevogt: de rei num. mutatione 1742 *347*
Smedt, Jul. de: exposition 1881 *287*
Smidt (Johann) *600*
Smith: s. Prince-Smith 1874 *325*
Smith, A.: Quellen d. Volkswohlst. 1861 *321*
— s. Sartorius, Georg 1806 *321*
— Untersuchung d. Natur 1776 f., 94 f. *321*
Snell, Ludw.: geschichtl. Darstellg. 1854 *85*
Soden, Herm. v.: Palästina 1899 *413*
— Reisebriefe 1898 *413*
Soden, Jul. v.: bayr. Landtag 1821 *236*
— Nazionalökonomie 1805 f. *322*
— Joh. Phil. Palm 1814 *594*
Soden, Theod. v.: Invalidenvers. 1899 *355*
Söderhjelm, Wern.: s. Péan 1896 *694*
Sölti, Joh. M.: Max. Joseph 1837 *477*
Soetbeer (Adolf) *600*
Soetbeer, Adf.: s. Mill, John St. 1852 *322*
(Soetbeer, Gg. Adf.:) Elbzölle 1860 *657*
Soetebier, J.: Zolltarifhandbuch 1901 *379*
Sofie, Prinzessin v. Württemberg *600*
Sohl: s. Elsner v. G.: Militärstr. R. 1906 *394*
Sohm, Rud.: soz. Aufgaben 1898 *329*
— obligat. Civilehe 1880 *157*
— ü. den Entwurf eines BGB. 1896 *148*
— Kirchengesch. im Grundriss 1893 *62*
— Kirchenrecht 1892 *62*
— bürgerl. Recht 1906 s. Rechtswissenschaft, system. *696*
— Verhältnis v. Staat u. Kirche 1873 *99*
— s. Wagner, Adf. 1901 *335*
Sohnle, H.: Beiträge z. Pferdez. 1906 *620*
Sohnrey, H.: s. Kunst auf d. Lande 1905 *674*
Soldan: Gesch. d. Hexenprozesse 1880 *613*
Soldatenhandel *389*
Soll Rastatt Bundesfestung w. 1840 *391*
Soll d. Eisenbahn v. Stuttgart 1845 *665*
— das Verfahren n. d. 4. Edikt 1821 *171*
Sollweck, M.: s. Walther, Paul 1892 *413*
Solms, W. L.: Strafrecht 1892 *394*
(Solms-Lich, Fürst:) Deutschland 1838 *285*
Solon, d. württembergische 1765 *515*

Sombart, W.: Sozialismus 1897, 1905 *329*
— D. Volkswirtschaft 1903 *317*
Sommaruga, Fz. Frhr. v.: Errichtung von Handelsgerichten 1849 *141*
— Grundz. d. Gerichtsverfassung 1849 *141*
Sommer, J. G.: Oesterreich 1839 *554*
Joh. H.: s. Ayrer 1754 *214*
— Sixt, J.: RErbmarschallamt 1744 *204*
Somnambule *612*
Sone v. Nausay 1899 *694*
Sonnenfels, J. v.: Handb. d. Staatsverwaltung 1798 *123*
Sonnenkalb, K. Th.: Staatsrecht 1884 *245*
Sonntag, F. (Reg.): s. Cramer 1774 *132*
— de march. Badens. praerogat. 1759 *475*
Sontag, Ernst: besond. Schutz 1895 *292*
Sontag, Karl R.: Entlassung gg. Caution 1865 *187*
Sonntagsheiligung *109*
Sophokles: Werke 1843 f. *682*
Sophronizon 1821—31. 1841—43 *420*
Sorel, A.: s. Funck-Brentano 1906 *545*
Sorge, C. Th.: Secundairbahnen 1874 *672*
Souchay: Gesch. d. Monarchie 1861 f. *461*
Souveränität *274. 285*
Sozialismus *328. 698*
kirchlicher *111*
Württemberg *265*
Späth, Ed.: s. Raumer, Ed. v. 1907 *315*
Späth, Phil.: s. Journal, kameral. 1812 f. *278*
Spahn, Mart.: grosse Kurfürst 1902 *488*
— Leo XIII. 1905 *71*
— d. D. Zentrum 1907 *697*
Spaichingen *533*
Spangenberg, A. G.: Darlegung 1751 *76*
— apolog. Schlussschrift 1752 *76*
Spangenberg, Cyr.: v. d. Musica 1861 *674*
Spangenberg, H.: s. Berger, Gw.O. 1902 *640*
Spangenberg, Wolfh.: Dramen 1896 f. *689*
Spanien: Geographie u. Gesch. *559. 699*
Literatur *694*
Staatsrecht *270*
Sparkasse, württemberg. 1889, 1900 *352*
Sparkassen *351*
Sparre, Karl v.: Lebensfragen 1842 f. *344*
Sparre-Wangenstein, C. J. v.: Geschworenengerichte 1819 *142*
Spasser, Joh. M.: s. Hübner, Ebh. F. 1799 *518*
Spaur, Frdr. Gf.: Pflicht d. Staates 1802 *339*
Spazier: Gesch. d. poln. Aufst. 1834 *557*
Spaziergänge e. 2. Wiener Poeten 1843 *555*
Specht, F. v. (Reg.): s. Entscheidungen d. Reichsgerichts 1893 *133*
Specht, Fritz: Reichstagsw. 1898, 1903 *231*
Spechtshard, Hugo: flores 1868 *674*
Species facti v. d. Bedrangnussen 1759 *443*
— Leopold Eberhards 1722 *484*
— cum deductione Neresh. 1753 *530*
— eilfertige summarische 1752 *584*
— processus Gültli. 1729 *538*
— Remchingen 1740 *514*
(Species facti) betr. Wegschaffung 1759 *444*
— succincte wahrhafte 1735 *513*
Specimen Wurttemb. dipl. 1736 *498*
Spectator: kirchenpolit. Briefe 1895 f. *100*
(Speidel:) Inbegriff v. Wünschen 1797 f. *253*
(—) über Luxus 1797 *315*
(— Hrsg.:) s. Staatshandbuch d. Schwäb. Kreises 1796 *499*
Speier *533*
Spemann: s. Annalen 1902 *27*
— s. Reichsbuch 1899 f. *226*
— s. Schmahl 1901 *389*
Spencer: Einleit. in d. Studium 1875 *323*
— Erfahrungen 1904 *600*
Spengel, J. W.: s. Tyler, Edw. 1873 *408*
Spengel, Leonh.: s. Aristoteles 1840 *31*
Sperber, Karl J.: Grundsätze 1886 *384*
Spezialberichte d. DailyNews-Correspondenten 1871 *454*
Spezialbestimmungen z. Betriebs-Reglem. 1874 *661*
Spezialgesetze, bad., z. BGB. 1900 *150*
Spezialkarte, geologische 1906 f. *608*
Spiegel d. Regiments s. Morszheim 1856 *688*
(Spiegel:) s. Zusammenstellung 1803 *494*
Spiel, ein geistlich, v. St. Meinrad 1863 *689*
Spiele *36. 53*
Spielmann, L.: s. Napoleon I., Code 1808 *138*
Spielwarengewerbe *653*
Spiess, Phil. E.: von Archiven 1777 *560*
— Aufklärungen 1791 *459*
— archivische Nebenarbeiten 1783 f. *458*
Spiller, Ph.: drei Lebensfragen 1871 *41*
Spindler, G.: Schlachtviehgesetz 1903 *314*
Spindler, H.: Unschädlichmach. 1896 *635*
Spinnerei *653*
Spiritismus *613*
Spitta, Heinr.: D. Volk u. nat. Erz. 1901 *36*
Spitta, W.: landw. Grundkredit 1904 *351*
Spittel, Osk.: d. D. Sparkassen 1880 *352*
Spittler (Ludw. Timoth.) *600*
(Spittler, Chn. F.:) geneal. Nachr. 1802 *569*
Spittler, Heinr. A.: Beobacht. üb. Grundgesetze 1777 *113*
— Recht, Panisbriefe zu geben 1783 *109*
— de jurisdictione crim. 1775 *184*
(—) von der Vertheilung 1796 *379*
Spittler, Ludw. T.: Werke 1827 f. *600*
— Entwurf d. Geschichte d. Europ. Staaten 1793 f., 1827 f. *421*
— Gesch. d. dän. Revolution 1796, 1828 *543*
— Gesch. Wirtembergs 1783, 1828 *505*
— s. Magazin, Götting. 1787 f. *403*
— s. Moser, J. J.: würt. Biblioth. 1796 *495*
— Nebeninstruction 1796 *252*
Regierungsgeschichte Hz. Christophs 1818 *510*
— Sammlung einiger Urkunden 1791 *498*
Spitzer, Sim.: Tabellen f. Zinsber. 1875 *614*
Sporschil, Joh.: Weltstellung Russlands 1849 *558*

Sporteln *146. 376*
Sportelgesetz, württ. 1885 *376*
Sprachwissenschaft *679*
Sprengel, Math. Chn.: s. Beiträge z. Völkerkunde 1783 *398*
— s. Bibliothek 1804 *398*
— Erdbeschreibung v. Ostindien 1802 *414*
— Gesch. v. Grossbritannien 1783 *549*
Sprengel, W.: Ablösungsgesetze 1852 *624*
(**Sprenger**:) Abhdl. d. Weinbaus 1766 f. *621*
— Begriff d. Feldbaus 1764 *616*
— s. Beiträge, ökonomische 1770 f. *615*
— Praxis d. Weinbaus 1778 *621*
Sprichwörter *680*
Sprickerhof: Durchgangsbahnhof 1901 *670*
Springer, A.: Fr. Ch. Dahlmann 1870 f. *573*
— Handb. d. Kunstgeschichte 1895 f. *673*
Springer, Ed.: Gesch. v. Hohenheim 1904 *48*
— Verfassung u. Verw.Org. 1905 *307*
(**Springer**, Joh. Ch. E.:) Betrachtungen, teutschen Patrioten heilig 1776 f. *600*
(—) an e. teutschen Kammerpräsidenten 1775—77 *115*
(—) an e. Policeypräsidenten 1777 *115*
(—) d. Wahlkapitulationen 1774 f. *203*
Springer, R.: Mehrheitsvertretung 1904 *290*
Springinsfeld, der reisende 1738 *423*
Spruchsammlung d. Jur.Zeitg. 1903 f. *133*
Spruner, Karl: Handatlas 1837—53 *402*
Staat v. Aegypten 1713 *408*
— allerneuester, v. Casan etc. 1723 *557*
— — v. Saltzburg etc. 1713 *554*
— d. Fürsten zu Anhalt 1706 *474*
— d. Mgf. v. Baden 1706 *474*
— v. Braunschweig 1705 *467*
— v. Dänemark 1695, 1704 *543*
— d. Eidgenossen 1706 *559*
— d. kais. Erbländer 1705 *554*
— d. 5 Erzbischöffe 1705 *467*
— von Florentz 1706 *551*
— von Frankreich 1704 *544*
— von Genua 1706 *551*
— v. Grossbritannien 1704 *548*
— d. Sächs. Häuser 1705 *490*
— v. Hessen 1706 *481*
— d. Röm. Hoffes 1706 *551*
— u. das allgem. Konzil 1873 *70*
— von Kurbayern 1706 *467*
— von Kurpfaltz 1705 *467*
— von Kursachsen 1705 *490*
— des Maltheserordens 1705 *467*
— von Mantua 1706 *551*
— von Meklenburg 1706 *483*
— von Moscau 1704 *557*
— der Niederländer 1706 *553*
— der parität., u. d. Forderungen 1852 *90*
— von Parma etc. 1706 *551*
— von Persien 1705 *412*
— von Pohlen 1704 *556*
— von Portugall 1705 *560*
— von Preussen 1704 *487*
— der spanisch. Provincien i. Ital. 1704 *551*
Staat des h. Röm. Reichs 1705 *467*
— von Ragusa 1706 *542*
— von Sachsen-Lauenburg 1706 *490*
— von Savoyen 1706 *551*
— von Schleswig-Holstein 1706 *491*
— von Schweden 1704 *543*
— von Siebenbürgen 1704 *542*
— von Spanien 1704 *560*
— von Hungarn 1707 *554*
— u. Unterricht 1750, 76, 1805 *167*
— von Venedig 1706 *551*
— von Wirtenberg 1706 *504*
Staat u. Kirche *91*
Staaten-Succession *296*
— Verbindungen *272*
Staatsacta, auserlesene 1767—73 *197*
Staatsakten f. Geschichte etc. 1858 *218*
Staats-Angehörigkeit *279. 697*
— Anlehen *381*
— Anwalt *145*
Staatsanzeigen, deutsche 1816 *24*
— holländische 1784 f. *553*
— neueste 1796—1800 *24*
— von Schlözer 1782—95 *23*
Staatsanzeiger f. Württemberg 1850 f. *25*
Staatsarchiv v. Aegidi 1872 f. *294*
— des teutschen Bundes 1816, 17 *119*
— teutsches, v. Moser 1751—57 *197*
— deutsches 1840—44 *119*
— v. Häberlin 1796—1807 *197*
— d. Kammergerichts 1757—68 *217*
Staatsassemblée, merkwürdige 1738 *514*
Staatsbanken *349*
Staatsbeamte *275*
Abgeordnete *697*
Haftpflicht *277*
Pflichten u. Rechte *275. 298*
Vorbildung *275*
Württemberg *277. 305*
Staatsbetrachtungen, vertheidig. 1762 *446*
Staatsblatt u. Reg.Bl., württ. 1807—23 *130*
Staatsbriefe, auserlesene 1763 *420*
Staatsbürgerrecht *279. 697*
Staatsbürgeratlas 1896 *227*
Staatsconsilia v. Lünig 1715 *198*
Staatsdienst *275. 305*
Staatsdienst u. Beamtenstand 1851 *276*
Staats-Dienstbarkeiten *296*
— Domänen *363*
— Einnahmen *363*
— Formen *276*
— Gebiet *296*
Staatsgeographie, teutsche 1687 *459*
Staatsgerichtshof *293*
Staatsgewalt i. Verh. z. Kirche 1842 *98*
Staatsgrundgesetz f. Mecklenb. 1849 *239*
Staatsgrundgesetze, deut.: s. Binding *193*
Staatshandbuch: s. Gesch. u. Statistik
Staats- u. Adreßhandbuch d. Schwäb. Kraises 1796 *499*

(Staats- u. Adreßhandbuch) genealogisches 1835, 39 *564*
— kleines 1883—85 *456*
— v. Kürschner 1888 ff. *456*
— f. Sachsen 1843, 1903 *490*
— Württemb. 1807 f. *500*
Staatshaushalt *359*
Staatshaushalt u. Fin. Preußens 1900 f. *361*
Staatskalender *564*
Staatskanzlei v. Faber 1697—1782 *196*
— v. Reuss 1783—1803 *196*
Staatskrankheit (v. Frantz) 1852 *225*
Staats-Kredit *381*
— Lehre *121*
Staatslexikon d. Görresgesellsch. 1887 f., 1901 f. *121*
— v. Rotteck 1834 f., 1856 f. *120*
— u. Gesellschaftslexikon 1859 f. *121*
Staatsliteratur v. Cotta 1790 f. *193*
Staatsmagazin v. Berg 1796 f. *193*
Staatsministerien, an die k. k. 1815 *257*
Staats-Organisation *275. 277*
— Papiere *382. 349*
Staatspapiere z. Gesch. Karl V. 1845 *420*
Staatsrechnungswesen *359*
Staatsrecht:
Allgemeines *192*
Altertum *266*
Amerika *192. 266*
Anhalt *192. 231*
Baden *193. 231*
Bayern *193. 233*
Belgien *192. 266*
Braunschweig *236*
Bremen *192. 193. 237*
Dänemark *192. 266*
Deutschland bis 1805: *193*
— bis 1866: *192. 218*
— seit 1866: *192. 226. 229. 697*
— Einzelstaaten *192. 193. 231*
Elsass-Lothringen *237*
Finland *269*
Frankreich *192. 266*
Griechenland *192*
Grossbritannien *192. 267*
Hamburg *192. 193. 237*
Hannover *192. 478*
Hessen-Darmstadt *193. 238*
— -Kassel *192. 481*
Italien *192. 268*
Lippe *239*
Lübeck *193. 237*
Luxemburg *192. 268*
Mecklenburg *192. 239*
Niederlande *192. 268*
Norddeutscher Bund *192. 226*
Norwegen *192. 266*
Oesterreich-Ungarn *192. 268*
Oldenburg *192. 240*
Polen *192*
Portugal *192. 269*
Preussen *192. 193. 240*
Reuss *192. 242*
Rheinbund *193. 218. 219*
Russland *269*
Sachsen-Albertin. *193. 243*
— -Ernestin. *192. 245*
Schleswig-Holstein *192. 492*
Schwarzburg *245*
Schweden *192. 266*
Schweiz *192. 269*
Spanien *192. 270*
Türkei *270*
(Staatsrecht:)
Waldeck *192. 245*
Württemberg *193. 245*
Geschichte *246*
Grundgesetze *245. 697*
Landstände *249*
Systeme *246*
Zeitfragen *248*
Staatsrecht u. ErbR. Schlesw.H. 1846 *492*
— Hamburg 1888 *237*
— reichsprälatisches 1785: s. Held *209*
— Schaumburg 1884 *239*
Staatsromane *272*
Staatsschrift, misslungene 1843 *89*
Staatsschuld *381*
Staatsschuld, über die, 1822 *382*
Staatsspiegel, monatlicher, 1702—09 *421*
Staats-Sprache *229*
— Streich *292*
Staatsstreich 1851. 1870 *547*
Staatssteuer-Gesetzgebung 1878, 83 *367*
Staatsverträge *296. 127*
Staatsverträge Bayerns 1860: s. Kletke *294*
— Preussens 1852: s. Rohrscheid *294*
Staatsverwaltung s. Verwaltung *298*
Staatsverwaltung des W. Pitt 1763 *550*
— d. Kgrs. Württemberg 1887 *248*
Staatswirtschaft *317*
Staatswirtschaft nach Naturges. 1819 *123*
Staatswissenschaft *112. 120. 121*
Staatswörterbuch, Bluntschlis 1872 f. *121*
— deutsches, v. Bluntschli 1857—70 *121*
Stabel, Ant.: Institutionen 1871 *138*
Stacke, L.: Deutsche Gesch. 1896 *461*
Stade, H., Reisen: s. Federmann 1859 *412*
Stadlinger: Gesch. d. Kriegswes. 1856 *388*
— s. Militärhandbuch 1836, 41, 45 *390*
Stadt-Erweiterung *308. 535. 698*
Geschichte *299. 215*
Haushalt *383*
Recht *299. 215*
Verwaltung *299*
Württemberg *305*
Stadterweiterung, Stuttgarter 1901 *535*
Stadtordnung, weimarische 1811 *305*
Stadtpost, Stuttgarter 1831/32 *25*
Städteordnung, allg., Sachsen 1832 *304*
— f. Baden 1901 *301*
— rev. f. d. Preuss. Monarchie 1831 *303*
Städteordnungen, österreich. 1895 *303*
Stählin: notw. u. liebr. Warnung 1750 *76*
Stähle, Wilh.: Johs. Brenz 1898 *571*
— Kilianskirche in Heilbronn 1895 *527*
Staël-Holstein: considerations 1818 *546*
— Deutschland 1815 *469*
Stälin, Ch. F.: s. Beschr. Geisli. 1842 *526*
— wirtemb. Geschichte 1841 f. *505*
— s. Herrschaftsgebiete (1870) *503*
Stälin, Paul: s. Codex major 1877 *540*
— Gesch. Württembergs 1882 f. *505*
— s. Herrschaftsgebiete 1896 *503*
— s. Jubiläumsgabe 1889 *522*
— s. Karl Eugen v. Württ. 1903 f. *517*

Stälin, Paul: s. Urkundenb., wirtemb. *498 f.*
Stämmler: s. Gutacht. ü. d. Entw. 1871 *168*
Stämpfli, J.: ü. Verbesserungen 1866 *396*
Stände *330*
Ständekammern *283*
Ständesaal, teutscher 1835 *285*
Stängel, Karl: d. D. Postwesen 1844 *660*
— kirchenrechtl. Verhältn. d. Ortskirchengemeinden 1863 *107*
Stäudlin: s. Chronik, vaterl. 1791 f. *449*
Stahl, Fr. Jul.: wider Bunsen 1856 *57*
— Kirchenverfassung 1840, 62 *63*
— d. gegenwärt. Parteien 1863 *271*
— Philosophie des Rechts 1854—56 *113*
— 17 parlament. Reden 1862 *242*
— die D. Reichsverfassung 1849 *224*
— d. christl. Staat 1858 *98*
Stahl, Fritz: Wie sah Bismarck 1905 *571*
Stahl, Joh. F.: s. Onomatologia 1780 *628*
Stahl, Karl: s. Lambert, A. 1906 *535*
Stahlecker, R.: Beiträge 1905 *538*
Stahlecker, Wilh.: s. Blätter f. württemb. Kirchengesch. 1893—95 *86*
(**Stahr**:) Bettina u. ihr Königsbuch 1844 *339*
Staib, L. F.: Stipendienbüchlein 1864 *341*
Staigmüller, H.: Dürer 1891 *574*
(**Stainhauser** v. Treuberg:) Replik 1776 *217*
Stammbaum v. Bengel 1887 *568*
Stammgüter *162*
Stammler, Rud.: Lehre v. d. richt. Rechte 1902 *114*
— Wesen (u.) Zukunftsaufgaben d. Rechts 1906: s. Rechtswiss., systemat. *696*
Stand, der vierte 1884 *328*
Standesherren *282. 697*
Standesherren, d. deutschen 1844 *283*
Standorte der Gewerbe 1900 *637*
Stanley, Henry M.: im dunk. Afrika 1890 *409*
— s. Jephson: Emin 1890 *409*
— durch d. dunk. Welttheil 1878 *409*
Starck, A.: Gesch. d. Entwicklg. 1897 *173*
Starck, Jak. D.: s. Rechenberg, Ad. 1681 *64*
Starcke: Leitfaden 1888 *395*
Stark, A.: Gewerbefreiheit 1861 *646*
Stark, Fz.: s. Ausfahrt, Dietrichs erste 1860 *686*
Stark, K. A.: Dürer 1851 *574*
Stark, Paul: fürstl. Personen 1876 *518*
Starke: Verbrechen u. Verbrecher 1884 *190*
Starklof, R.: Gesch. d. 2. Reiterreg. 1862 *389*
Statistik, allgemeine *356*
Nachschlagebücher *398*
Statistik des zollver. Deutschl. 1858 f. *460*
— der Eisenbahnen 1901 f. *662*
— der inneren Mission 1899 *111*
— des Deutschen Reichs 1897 f. *459*
— der Reichspostverwaltung 1900 *661*
— der Reichstagswahlen 1898, 1904 *230*
— des Unterrichtswes. in Württ. 1872 f. *35*
Statistique internationale 1876 *352*
Status causae, kurzer, Steinberg 1740 *600*
— — welcher (RRitterschaft) 1752 *212*
Status ecclesiae ev. Palat. 1724 *486*
— kurzgefasster, d. Relig.Verfass. 1748 *582*
— particularis Ferd. II. 1637 *554*
Statut f. d. K. Karl-Jubil.-Stift. 1890 *341*
Statuta renovata univ. Tub. 1752, 70 *49*
— universitatis Tubing. 1601 *49*
Statuten der alumnorum 1757 *105*
— f. Benützung d. Landesbibl. 1904 *21*
— erneuerte, für das theol. Stift 1793 *106*
— der Kunstschule 1897 *675*
— f. Katharinenhospital 1827 *534*
— der Privatfeuerversicherungsg. 1828 *353*
— d. Rentenanstalt 1833, 55 *351 f.*
— f. die Repetenten d. theol. Stifts 1793 *106*
— d. Schleppschifffahrt 1897 *658*
— des theolog. Stipend. 1752 *49*
— d. Univers. Tübingen; Anhang 1770 *49*
— d. Vereins Obstbaumzucht 1833 *621*
— d. Vereins z. Unterstützung 1841 *341*
— d. Weinbauvereins 1828 *621*
Staub, A.: Friedr. List 1879 *589*
Staub, Herm.: Komm. z. HGB. 1906 *643*
Staudenmeyer, Karl A.: Festlied. 1841 *521*
Staudinger, F.: zur Abwehr! 1904 *343*
— v. Schulze-D. bis Kreuznach 1903 *343*
Staudinger, J. v.: s. Ges. f. Bay. 1886-95 *127*
— Sammlung v. Staatsvertr. 1882 f. *294*
— Vereinsrecht nach BGB. 1897 *315*
Stauffenberg (Franz Frhr. v.) *600*
Stechele, Joh.: bayr. Steuerreform 1906 *368*
Steck, Fz.: Kloster Hirsau 1844 *527*
(**Steck**, J. Ch. W.:) Abh. v. Abr. 1756, 57 *427 f.*
Steeb: Rede bei Einweihung 1787 *389*
Steeb, Elias G.: s. Landtag 1797 f. *252*
Steeb, Joh. G.: Vorschlag wie 1796 *379*
— s. Bernhard, Joh. Chf. 1798 *618*
Steffen, Gust. F.: England 1902 *548*
Stegemann, R.: Landw.Kammern 1892 *626*
Steger, F.: s. Macaulay 1853—58 *404*
Stegmaier, Johs.: s. Bossert, G. 1840 *506*
— s. Graff: Worte z. Beurtheil. 1844 *132*
Steidle, J.: Notariat 1869 *173*
Steiff, Eug.: W. Schickhardt 1899 *399*
Steiff, Karl: d. erste Buchdruck 1881 *26*
— s. Karl Eug. v. Württ. 1903 f. *517*
— geschichtl. Lieder 1899 f. *506*
Stein (Karl Frhr. v. und Lorenz) *600*
Stein, A. H.: Handb. d. Erbr. 1827, 60, 76 *159*
— Vormundschaften 1824 *167*
Stein, Fr.: CPO.: s. Gaupp, L. *169*
— Geschichte Frankens 1885 f. *481*
— zur Justizreform 1907 *696*
Stein, H. F. Karl v.: Briefe an Gag. 1833 *600*
— Denkschriften 1848 *286*
Stein, Lor. v.: allg. Bildg. u. Presse 1868 *21*
— Begriff d. Gesellschaft 1850 *322*
— 3 Fragen d. Grundbes. 1881 *345*
— Frau auf soz. Gebiete 1880 *335*
— Gegenwart u. Zukunft 1876 *114*
— Geschichte d. franz. Strafrechts 1846 *139*
— Gesch. d. soz. Bewegung 1850 *547*
— Gesellschaftslehre 1856 *322*

Stein, Lor. v.: Handb. d. Verwaltungslehre 1887 f. *298*
— Königthum u. Souveränität 1850 *547*
— Landwirthschaft 1883 *616*
— Lehrb. d. Finanzw. 1860, 71, 85 f. *358*
— Lehrbuch d. Volkswirthsch. 1858 *322*
— Lehre vom Heerwesen 1872 *390*
— Municipalverfassung 1843 *302*
— Socialismus 1848 *328*
— Staatsschuldenwesen 1886 *382*
— System d. Staatswiss. 1852 f. *322*
— — d. Statistik 1852 *322*
— Verwaltungslehre 1865 f. *298*
Stein, Ludw.: sociale Frage 1897 *329*
Stein, Osw.: s. Memminger, Anton *323. 667*
Stein, Rich.: Gesch. v. Ingergsh. 1903 *526*
Steinacker, Karl: Aufg. d. Advoc. 1841 *145*
— Verhältn. Preussens z. Deutschl. 1842 *222*
Steinbach, Karl v. 1830: s. Hase, K. v. *491*
Steinbart: Gedank. ü. d. Herrnhut. 1749 *75*
Steinbeis, F. v.: Ber. ü. d. Ausstllg. 1853 *652*
— Elemente d. Gewerbebef. 1853 *645*
— Generalbericht ü. d. Ausstellg. 1851 *652*
Steinbeis, Gg.: s. Frossard 1843 *78*
Steinberg v. *600*
Steinborn, Eng.: Sünd. i. d. h. Geist 1714 *110*
Steindamm: Besteur. d. Warenh. 1903 *651*
Steindorff, Ernst: Jahrb. d. D. R. 1874 f. *464*
(Steiner, Kil.:) Rechenschaftsb. 1894 *349*
Steinert, W.: Nordamerika 1850 *411*
Steinhausen, Gg.: Gesch. d. Kult. 1904 *461*
— s. Paumgartner, Balth. 1895 *595*
Steinhauser, A.: StaffelbauO. 1904 *698*
Steinheil, Sigm.: Ges. weg. Ablös. 1866 *626*
— Gesetze üb. Kirchengemeinden 1890 *85*
Steinheim a. M. *533*
Steinhofer, Jh. U.: Ehre d. Hz. Wirt. 1746 f. *505*
Steinhöwel, Heinr.: Aesop 1873 *687*
— Boccacio 1895 *687*
— Decameron 1860 *687*
Steinitz, Jul.: Dispensationsbegriff 1901 *274*
(Steinkopf, Joh. F.:) Bemerkungen 1796 *380*
Steinlach *633*
(Steinmann, Fr. A.:) Anti-Athanas. 1838 *83*
— s. schwarze Blätter 1843 *132*
(—) d. Erzbischof v. Köln 1837 *81*
(—) d. Römische Curie im Kampf 1838 *83*
(—) röm.-hierarch. Propaganda 1838 *83*
Steinmann, Gust.: Spuren d. Eiszeit 1896 *608*
Steinmetz, Joh. A.: Antwortschreib. 1749 *75*
— s. Heinold, Joh. J.: NötigeVerbind. 1748 *75*
Steinmüller, Jos.: Tagebuch 1904 *452*
Stellung, bundesverfassungsmäß. 1855 *225*
— rechtliche, d. Deutschkath. 1846 *77*
— staatsrechtliche 1851 s. Ausschuß 1851 *482*
Stemann: Darstellung d. Strafverf. 1858 *182*
— s. Klauhold, A.: Vorschlag 1867 *177*
Stempelgebühren *376*
Stempelordnung, württ. 1806, 08 *376*
Stempf, Ldw.: Gesetz ü. Gerichtsbk. 1864 *301*
— Gesetz ü. Gleichstellung 1862 *337*
— Sportelgesetzgebung 1865 *376*
Stengel: v. d. ausländ. Handel 1835 *299*
Stengel, Edm.: s. Rom. de Durmart 1873 *694*
Stengel, Herm v.: Börsensteuer 1881 *376*
Stengel, Karl v.: Haftung 1901 *277*
— Lehrb. d. Verwaltungsrechts 1886 *298*
— Organisation d. preuss. Verw. 1884 *304*
— Recht der Wasserstraßen 1902 *658*
— Rechtsverhältnisse d. Schutzgeb. 1901 *327*
— Staatsrecht Preußen 1894 *240*
— s. Wörterb. d. D. Verwaltungsr. 1890 f. *121*
— Zuständigkeit d. Verw. Behörd. 1884 *304*
Stengele, Alf.: Bedeutg. d. Anerbenr. 1894 *158*
Stenglein, M.: Ges. ü. Gutszertrüm. 1859 *345*
— Ges. Wehrverfassung betr. 1869 *387*
— Sammlg. d. Strafgesetzbücher 1857 f. *179*
— Strafgesetzbuch für Bayern 1869 *181*
— Kommentar z. StPO. 1898 *179*
Stenographie *19. 695*
Stenographie. Organ etc. 1880—83 *19*
Stenzel, G. A. H.: Gesch. Deutschl. 1827 f. *463*
— Gesch. d. preuß. Staats 1830 f. *487*
Stephan, Heinr.: Gesch. d. Post 1859 *660*
— Weltpost u. Luftschiff. 1874 *660*
Stephan, R.: Schutz d. Urheberrecht. 1899 *166*
Stephani, H.: kan. Recht d. prt. Kirche 1825 *63*
Stephen, H. Jhn.: new commentaries 1853 *138*
Stern, Alfr.: Gesch. Europas 1894 f. *453*
— s. Schmidt, Adf.: Gesch. d. D. Verf. 1890 *220*
Stern, Bernh.: d. Romanows 1906 *557*
Stern, Jak.: Zukunftsstaat 1906 *698*
Sternberg, K.: Staatsgeschichte 1851 *193*
Sternberg, P. Chr.: Vers. v. Eigenth. 1860 *107*
Sterne Schwabens 1856 (Seubert) *566*
Stetten i. R. *533*
Stetten, P. v.: Gesch. Augspurg 1743 *522*
Stetter, Konr.: quer d. d. Schulbankfr. 1903 *37*
Stettiner, P.: Gesch. preuß. Königst. 1900 *488*
Steudel, Ernst G.: Altbau 1849 *313*
— Bemerkungen Vorschläge 1846 *313*
Steudel, J. C. F.: Bed. d ev.-th. Sem. 1827 *106*
— vorläufig zu Beherzigendes 1835 *57*
— üb. d. neue Organisation Tüb. 1830 *51*
Steuer:
Allgemeines *365*
Anhalt *367*
Baden *367*
Bayern *368*
Bewilligung *359. 362*
Deutsches Reich *366*
direkte *365*
Elsaß-Lothringen *368*
England *373*
Frankreich *363*
Geschichte *365*
Hannover *368*
Hessen *368*
indirekte *365*
Italien *373*
Mecklenburg *369*
Oesterreich *373*
Personen, juristische *366*
Preußen *369*

(Steuer:) Sachsen *370*
Schweiz *373*
Strafen *369*
Württemberg *370*
Steuerausgleichung, über 1849 *369*
Steuerbewilligung, über 1819 *362*
Steuergesetze vom 14. 7. 1893 *369*
Steuergesetzentwürfe, preuß. 1893 *369*
Steuergesetzgebung v. Baden 1858 *367*
Steuerreform, württembergische 1900 *372*
— — und Sozialdemokratie 1904 *373*
Steuerreformfrage a. Erört.Abd. 1895 *372*
Stewart, James: Untersuchg. d. Grundsätze 1769 f. *122*
Stichling, Gf. Th.: aus 53 Dienstj. 1891 *601*
— Einkommensteuersystem 1844 *370*
Stieda, W.: Lage d. Hausiergew. 1899 *651*
— s. Roscher, W. 1899 *322*
Stiegele, J. E: Gerichtskostenges. 1879 *146*
— Gerichtsverfassungsgesetz 1877 *141*
— die württ. Gesetze v. 1879 *148*
— Reichsgesetz ü. Beurkundg. 1875 f. *157*
— Strafprozessordnung 1879 *178*
Stieglitz, Ch. L.: gesch. Darstellg. 1832 *627*
Stieglitz, W.: Konkursordnung 1879 *175*
Stieler, A.: Handatlas 1817 f., 28, 66 f. *402*
— Karte v. Deutschl. 1867 *457*
Stieler, R.: s. Ströhmfeld, Donautal 1893 *480*
— s. aus Schwaben 1887 *502*
— s. aus d. Schwabenland 1879 *501*
Stier-Somlo, F.: Mietrechtsverh. 1901 *335*
— Sammlung preuss. Gesetze 1906 *240*
(Stiess, C.:) Relation 1706 *557*
Stieve, F.: Urspr. d. 30j. Kriegs 1875 *466*
Stift, theologisches, in Tübingen *106*
Stiftung e. öff. Bibliothek 1765 *21*
Stiftungen u. ihre Verwaltung *341*
Stiftungsdiplome d. öff. Biblioth. 1765 *21*
Stille, Adf.: s. Dufour, P. 1899 f. *610*
Stimme e. Abg. inbetr. gem. Ehen 1842 *158*
— e. Altwürttembergers 1817 *261*
— aus d. kath. Kirche 1838 *81*
— d. ges. Menschenverstandes 1815 *257*
— der Wahrheit 1838 *83*
— der Warnung 1815 *316*
— e. Württemberg. 1796 (v. Rümelin) *380*
Stimmen, vollgiltige 1835 *39*
— zwei, ü. d. Entwurf 1849 *88*
Stingel, Emil: württ. Königshaus 1890 *507*
Stingl, Ed.: s. Englmann, J. A. 1905 *37*
Stinstra: Warng. v. d. Fanaticismus 1752 *76*
Stintzing, R.: Gesch. d. Rechtsw.1880 f. *135*
— die deutsche Hochschule 1864 *47*
Stipendienstiftungen *341*
Stirm: Apologie d. Christenthums 1836 *57*
Stisser F.: Forst- u. Jagdhist. 1754 *627*
Stobbe: Gesch. d. D. Rechtsqu. 1860 f. *135*
— Handb. d. D. Privatrechts 1882 f. *149*
Stocker, C.: Familienchronik 1895 *577*
Stockmar, Ch. v.: Denkwürdigk. 1872 *601*
Stockmar, Ernst v.: s. Stockmar, Ch. v. *601*
Stockmayer, J. F.: s. Nachr., kurze 1763 *10*
Stockmayer, K.: s. Antwort, offene 1844 *580*
Stockmayer, K. H. v.: s. D. Zeitschr. 1901 *498*
Stoeckert, Gg.: Admission 1869 *696*
Stoeckl: Infallibilität 1870 *69*
Stöffler (Jhs.) *601*
Stoelzel, A.: Eheschliessungsrecht 1875 *157*
Stoelzel, Karl: Entstehung 1851 *653*
Stoepel, F.: s. George, Henry 1887 *649*
Stoerk, F.: Handb. d. D. Verf. 1884 *193*
Stöver, Dietr. H.: d. 18. Jahrh. 1803 *423*
Stokar v. Neuforn, A. F.: Handb. 1808 *358*
Stokar v. Neuforn, Karl: Handb. 1857 *360*
— Ges. betr. Siegelmässigkeit 1860 *173*
— — üb. Taxregulativ 1860 *376*
Stoll, J. N.: Sammlung 1756: s. Jahn *106*
Stolle, Konr.: Chronik 1854 *491*
Storch, H.: Gemälde 1797 f. *558*
Storr (Gli. Konr. Chn.) *601*
Storr, W.: Abh. v. Rechnungsgesch. 1790 *362*
Storz, Chr.: Eing. betr. Neresheim 1899 *670*
— Gedanken u. Vorschl. 1899 *670*
— Reisebriefe a. Westafrika 1906 *409*
Stosch, A. v.: Denkwürdigkeiten 1904 *601*
Stosch, U. v.: s. Stosch, Alb. v. 1904 *601*
Stoy, K. V.: s. Heckenhayn, Th. 1869 *41*
Strabo: Geographie 1829 f. *397*
Strack v. Weissenbach: Hz. Christ. 1889 *510*
— Gesch. der Artillerie 1882 *389*
Strafen, v. 1841: s. Oskar v. Schweden *188*
Straferkenntnisse d. Gerichtsh. 1850-70 *133*
Strafgesetz ü. Gefällsübertretung 1835 *139*
— österreichisches 1852 u. 1853 *140*
Strafgesetzbuch v. Bayern 1838, 61 *180 f.*
— für Luzern 1836 *140*
— — das D. Reich 1876 *178*
— — Oldenburg 1864 *181*
— — Württemberg 1839 *184*
Strafgesetze, militärische 1818 *394*
Strafgesetzgebung f. Baden 1845 *180*
Strafprozessordnung f. Baden 1864 *180*
— für das Reich (Beck) 1906 *179*
— gh. sächsische 1855 *183*
— f. Starkenburg u. Oberhessen 1865 *181*
— — Württemberg 1843, 68 *185*
Straf-Recht u. Prozess:
Allgemeines *175. 696*
Ausland *137*
Deutschland *177*
Württemberg *183*
Strafvollzug *187. 696*
Strahl: Gesch. d. russ. Staates 1832 f. *557*
Stralenau-Ueckhovd: Hegemon. 1842 *222*
Strantz, K. F. v.: Gesch. d. Adels 1845 *281*
Strantz, O. v.: d. rote Kreuz 1900 *390*
Stranz, Jos.: s. Staub, Herm. 1906 *643*
Straßburg i. E. *533*
Straßen-Bau u. Abgaben *655. 697*
Strassenpolizeiordnung, erneuer. 1811 *533*
Strasser, Herm.: Rechtsverhältn. 1905 *383*
Straub, Lor. W.: Natursinn 1889 *408*
Strauch, H.: Urspr. d. Regal. 1865 *364*

Strauss (David Frdr. u. Agnese) *601. 33*
Strauss, Dav. F.: kl. Schriften 1862 f. *601*
— *2* friedl. Blätter 1839 *601*
— ausgewählte Briefe 1895 *601*
— s. Frischlin, Nikod. 1857 *688*
— der alte u. der neue Glaube 1873 *58*
— Ulrich v. Hutten 1858 f. *586*
— Leben Jesu 1835 f. *56*
— Leben d. N. Frischlin 1856 *576*
— Schubarts Leben 1849 *599*
— Christian Märklin 1851 *591*
— sechs Volksreden 1848 *223*
— Vergängliches u. Bleibendes 1839 *57*
— Voltaire 1870 *604*
Strauss & Torney, H. v.: Ges., betr. Anlegung 1899, 1905 *656*
(**Strauss & Torney**, V. v.:) Briefe ü. Staatskunst 1853 *124*
Strebel, J.V.: s. Erz. Anstalt Stetten 1838 *533*
Strebel, Valent.: Anbauversuche 1891 *48*
— Beiträge z. Kenntnis 1904 *618*
— Hohenh. Rindviehherde 1901 *620*
— Tuberkulosetilgungsversuch 1901 *620*
Strecker, W.: Plan zu Jub. Denkm. 1841 *520*
Streckfuss, H.: s. Nationalökonom 2. *320*
Streckfuss, Karl: Garantieen 1839 *240*
Streich, Karl: Beamtengesetz 1876 *279*
— Rechtsverhältn. d. Lehrer etc. 1879 *38*
(**Streicher**, Andr.:) Schillers Flucht 1836 *597*
Streiks u. Aussperrungen 1901 *334*
(**Streim**, Fr.:) Eremit Kaphta 1796 *380*
(—) Martin v. Schlierb. an Käsborer 1797 *282*
(—) — — an Käsbohrerin 1797 *282*
Stresemann, G.: d. Warenhäuser 1900 *651*
Stricker, W.: d. D. Denkmäler 1851 *674*
— d. D. Hülfsvereine 1851 *462*
— Statistik d. Presse 1851 *462*
— deutsch-dän. Wochenschrift 1851 *544*
Streitfragen in d. Verwaltungsrath 1850 *224*
Strelin, Gg. G.: Realwörterbuch 1783 f. *616*
(**Streubel**:) Anschl. S. Deutschl. 1869 *228*
— contra Arcolay 1869 *229*
Stricturen, unaufgel. geblieb. 1738 *576*
— unauflösliche 1738 *576*
Strippelmann: Ehescheidungsr. 1854 *157*
Strobel, J. B.: s. Bayr. Reg. Blatt 1800 f. *127*
(**Ströbele**:) Erwid. auf d. Sendschr. 1832 *88*
— s. Gedächtnisreden 1845 *586*
Ströhlin, Friedr. J.: de origine 1777 *50*
Ströhmfeld, Gust.: Donauthal 1893 *480*
— Eßlingen 1891 *525*
— Führer durch Stuttgart 1898 *535*
— Metzinger Kronik 1902 *530*
— Rechtsgrundsätze 1893 *164*
— Stuttgart u. Umgebung 1902 *535*
— schwäb. Wanderbuch 1900, 04 *502*
Strombeck: Entw. e. StrafGB. 1834 *179*
— Was ist Rechtens 1831 *292*
Stromberg, Th.: s. Macaulay, Th. 1861 *549*
Strube, Dav. G.: Abh. v. Selbsthilfe 1755 *95*
— animadvers. in Sündermahler 1752 *95*
— rechtl. Bedenken 1761—77 *132*
(—) Beweis d. Nichtigkeit 1760 *660*
Strube, Dav.: vernichtigter Beweis 1758 *208*
— de bonis meierdingicis 1739 *622*
— de jure villicorum 1735 f., 68 *622*
— Neben-Stunden 1742 f. *199*
— observationes 1735 *198*
— de collect. prov. origine 1744 *284*
— de statuum prov. origine 1744 *284*
— s. Samml. einiger n. Schrifft. 1756 *95*
— gründlicher Unterricht 1732 *95*
— entdeckte Verdrehung 1758, 59 *96*
— vindiciae juris venandi 1739 *628*
Strube, Jul. M.: Erbrecht d. Meyer 1752 *622*
(—) jus eundi in partes 1759 *205*
Struckmann: Civilprocesso. 1878, 80 *169*
— s. Entwurf e. CPO. 1866 *168*
Struensee (Joh. Frdr.) *543*
Struensee, A.: 1. 2. Vertheid. schreib. 1740 *72*
Struensee, Karl A. v.: Abhandl. 1800 *318*
(—) Samml. v. Aufsätzen 1776 f. *317*
Strutz, G.: s. Staatshaush. Preuss. 1900 *361*
Struv, Burkh. G.: corpus hist. 1755 *460*
— corpus juris 1738 *196*
— Einleitung z. Reichshistorie 1747 *460*
Struv, Gg. A.: s. Conring, Herm. 1643 *208*
Struve, Gust. v.: Actenst. d. Cens. 1845 f. *23*
— Gesch. d. 3 Volkserheb. 1849 *475*
— öff. Recht d. D. Bundes 1845 f. *220*
Stryk, Sam.: s. corp. jur. venat. 1702 *627*
Stubenrauch, Mor. v.: BGB. 1854 f. *139*
— Handb. d. Verwaltungsges. 1861 *303*
Studenten *47. 50.*
Studien üb. das östr. Concordat 1856 *79*
— Tübinger, für Rechtsgeschichte 1906 *135*
Studt, Konr.: s. Brauchitsch *304*
Stübben, J.: Arbeiterwohnhäuser 1902 *335*
— Bedeutung der BauO. 1902 *698*
Stübel, Chf. K.: Criminalverfahr. 1811 *175.*
Stüssi, H.: Strassenbahnen 1877 *672*
Stüve, J. K.: Bündniß d. 3 Königr. 1849 *224*
— actenmässige Darlegung 1840 *479*
(—) Vertheidigung 1838 *479*
— Wesen u. Verfass. 1851 *302*
Stuhl, d. römische 1838 *83*
Stuhr, Peter F.: vom Staatsleben 1850 *124*
Stump, Gl. F.: Werth d. Amtskörp. 1827 *306*
Stumpf, Gg.: 2 entgegeng. Dinge 1785 *620*
— Hordtenfütterung 1785 *620*
— Herr v. Schubart 1785 *620*
Stumpff, Fr.: gesch. Entwickl. 1905 *373*
Stunde, letzte, Käsbohrers 1797 *282*
Sturm, F. W.: Versuch Schwenning. 1823 *533*
Sturm, H.: compactat. compend. 1764 *16 f.*
Sturm, K.: kurze Randglossen 1861 *79*
Stuss, Just Chn. F.: v. Archiven 1799 *561*
Stuttgart *533*
Stuttgart 1864-1889; baul. Entw. 1889 *535*
— Bericht ü. d. Verwalt. 1874 f. *536*
— Etats d. städt. Verwalt. 1895 f. *536*
— Führer 1884 *535*
— nach der Landesverm. (Karte) 1836 *535*
— Uebers. d. Rechnungsergeb. 1877 f. *536*
— m. Umgeb. (Karte) 1889, 1906 *535*

Stutzer, Em.: D. Sozialgeschichte 1898 *317*
Submissionen *652*
Suchsland, E.: Los v. d. Konsum.V. 1903 *343*
— Notwahrheiten 1904 *343*
(Suckow, A. v.:) Wo Süddeutschl. 1869 *228*
Suckow, Karl v.: a. m. Soldatenl. 1862 *601*
Suckow, Lor. J. D.: s. Scheyer 1793 *632*
Sudre, A.: Gesch. d. Communism. 1882 *328*
Südafrika *410*
Südamerika *412*
Südfeld, Max S.: s. Nordau 1880 *415*
Sündermahler, J. J.: de pot., jus pers. 1752 *95*
Süskind, Ed.: Organis. d. pr. Kirche 1843 *88*
— s. Schwabenkalender 1845 f. *497*
— der Volksstaat 1849 *223*
(—) Württemberg i. J. 1845 *521*
Süskind, G. A.: Ehe zw. Jud. u. Chr. 1849 *156*
— Handausg. d. Ges. ü. Volkssch. 1845, 60 *38*
— Handbuch d. Ehegesetze 1854 f. *156*
— Repertorium d. Armengesetze 1861 *341*
— Termingeschäftsübersicht 1845 *38*
— Verwaltungsedikt f. Stift. 1865 *342*
Süskind, Herm.: Gesch. Königsbr. 1906 *528*
Süskind, Karl F.: kritische Blicke 1853 *71*
— Denkschr. i. A. d. ev. Geistlichk. 1859 *105*
— Stellung d. Civilehe 1849 *156*
Süssmilch, J. P.: göttl. Ordnung 1765 f. *321*
Suetonius: Werke 1834 f. *417*
Sugenheim: Bayerns Zustände 1842 *477*
Sulger, Ars.: Annales Zwif. 1698 *541*
Sully, M. de: économies 1775 *545*
Sulz a. N. *537*
Summa des kurzen Begrifs 1752 *212*
Summenhard (Konr.) *601*
Sundelin, P.: Samml. d. Gesetze 1861 *179*
— Staatsanwaltschaft 1860 *145*
Supper, A.: da hinten bei uns 1905 *691*
Supper, O.: Entwickl. d. EBWesens 1895 *663*
Supplement von Aktenstücken 1815 *256*
Supplike d. Klost. Alpirsbach 1797 *254*
Suringar: système cellulaire 1860 *189*
— s. Röder, Karl D. A.: Strafvollz. 1863 *189*
Surrogatwesen, über das 1797 *105*
Susemihl, Fr.: s. Plato: Werke 1855 f. *31*
Sussdorf, Max: s. Festschrift 1889 *619*
Swieceny, Fr.: Heimatrecht 1855 *280*
Swift *601*
Sybel, F. v.: Entwurf e. Wasserges. 1894 *634*
Sybel, Heinr. v.: kl. hist. Schr. 1869, 80 *404*
— Begründg. d. D. Reiches 1889 f. *472*
— üb. d. Emancipation 1870 *335*
— Erhebung Europas 1860 *451*
— Gesch. d. Revolut.Zeit 1859 f. *451*
— s. Gildemeister, J.: der hl. Rock 1844 *60*
— s. Kommission, die hist. 1883 *403*
— Lehren d. Socialismus 1872 *328*
— neue Mitteilungen 1895 *472*
— d. D. Nation 1862 *462*
— s. Zeitschrift, histor. 1906 f. *403*
Sydow, F. H.: Polizeistrafgesetze 1851 *303*
Zulässigkeit d. Rechtsweges 1860 *144*
Sydow, Gg.: Theorie u. Praxis 1903 *383*
Sydow, R.: Civilproceßordg. 1898, 1905 *169*
— Gesetze, betr. Notariat 1895 *173*
Syllabus *69*
Symbolik *59. 66*
Symphorema consultationum 1731 f. *216*
Syndikate *344*
Synoden: evangelische *85. 88*
katholische *67. 101*
Synodus Bavarica 1600 *418*
Syntagma dissertationum 1735 *198*
— eorum, quae nom. Christoph. 1553 *86*
Syphilis *610*
Syrien *413*

T.

Tabak u. Tabaksteuer *374. 375*
Tabakhandel in Abdera 1815 *375*
— in Württemberg 1815 (Weckherlin) *375*
Tabellen f. d. Berechn. d. Renten 1898 *614*
— z. Bestimmung d. Gehalts 1796 *614*
— geographisch-statistische 1882 f. *356*
— der Handwerker (1862) *636*
— u. amtl. Nachrichten 1851 *487*
Tableaux de la révolution 1867 f. *547*
Tabor, K. A.: Thronfolgefähigkeit 1845 *273*
— Bentinkscher Streit 1840 *274*
Tachygraphie 1830 *19*
— deutsche 1819 *19*
Tacitus, Aleth.: s. Ritter, Joh. J. 1749 *75*
Tacitus, Caj. Corn.: Werke 1829 f. *417*
Tafel, Glo.: Soldansprüche 1840 *389*
— Wiedereinsetzungsgesuch 1842 *389*
Tafel, L.: s. Cassius, Dio. 1831 f. *417*
— s. Monatsschrift, deutsche 1850 *26*
— s. Xenophon: Werke 1828 *416*
Tafeln z. Uebers. d. Länderkunde 1804 *501*
Tafinger, Fr. W.: de supr. jurisdict. 1753 *216*
Tafinger, Joh. A.: réflexions 1752 *296*
Tafinger, Wilh. G.: s. Denkmal 1739 *250*
Tage, drei, unter Geistlichen 1847 *88*
Tagebuch einer Verlorenen 1905 *610*
Tagebücher a. d. Feldzügen 1820 *518*
Taine, Hipp.: Aufzeichn. ü. Engl. 1906 *548*
— Entstehung Frankreich 1893 f. *547*
Talleyrand, Ch. M. v.: Memoiren 1891 f. *601*
Tanera, K.: Kämpfe in Ostasien 1902 *414*
Tanz, des Dodes 1876 *686*
Tanzunterhaltung, kritische 1845 *603*
Tarantola, G.: prakt. Darstellung 1821 *373*
Taschenberg, E. L.: Insekten 1892 *609*
Taschenbuch d. neuest. Gesch. 1830 f. *449*
— Goth. genealog. d. adelig. H. 1900 f. *565*
— — — d. briefadelig. H. 1907 *565*
— — d. freiherrl. H. 1849 f. *565*
— — d. gräfl. Häuser 1835 f. *565*
— historisches 1830—92 *403*
— protestantisches 1905 *60*
— f. Rechtsgelehrte 1793 *277*
— auf Reisen Württ. 1827 *502*
— f. Schreiber 1794 *277*

Taten, d. grossen, Gottes 1758 *439*
Taube, Fr. W.: Vertheidigung 1766 f. *281*
Taubstumme *52*
Tauffenburg: formula juramenti 1723 *338*
Tautphaeus, Heinr. Gg.: s. Scharz 1737 *61*
Tavares de Medeiros: Staatsrecht 1892 *269*
Taxa medicamentorum 1741, 55 *312*
Taxen: finanzielle *376*
gerichtliche *146*
gewerbliche *313*
Taylor, S.: s. Berthold, T. G. 1819 *19*
Tebeldi: Eigenthum 1848: s. Beidtel *344*
Technik *636. 638. 653*
Teck: Votum *248*
Tecklenburg: Majoritätseinerw. 1906 *290*
— zahlenrechtes Wählen 1905 *290*
— Wahlfreiheit 1905 *290*
Teilungswesen, ü. d. württemb. 1790 *159*
Teinach, Schwarzwaldbad 1898 *538*
Telegraph u. Telephon *661*
Telegraphenkarte v. Württemb. 1878 *503*
Teilkampf, Joh. L.: Beiträge 1851 f. *648*
— Besserungsgefängnisse 1844 *188*
— Selbstverwaltung 1872 *304*
Telschow, R.: Geschäftsverkehr 1900 *350*
Temme, Jod. D. H.: Grundzüge 1850 *176*
— Lehrbuch d. D. Strafrechts 1876 *178*
— — d. Preuss. Strafrechts 1853 *182*
— — d. Schweiz. Strafrechts 1855 *140*
— s. Martin: Lehrbuch 1857 *176*
Templum honoris 1702 s. Heuchlinger *540*
Teneriffa *694*
Tennenbaum, J.: Patentgesetze 1906 *166*
Tenot, Eug.: Paris Dez. 1851. 1869 *547*
Tentzel, Wilh. E.: censura diplom. 1760 *539*
— s. Geschichtskal., kursächs. 1698 *491*
— s. Geschichtskal., fürstl. sächs. 1697 *491*
Terentius: Werke 1837 *682*
Terlinden, R. F.: Anleit. z. Registr. 1804 *561*
— Grundsätze des Judenrechts 1804 *336*
Terra, Otto de: Verkehrspolitik 1895 *664*
— im Zeichen des Verkehrs 1899 *664*
Territorien des alten D. Reichs *208*
geistliche *209*
Territorien, d. alten, d. Elsaß 1896 *480*
Tessin, Wilh. v.: Forststatistik 1823 *631*
Testamentum novum 1734, 1898 *56*
Testu: s. Almanach national 1803 *544*
Tetens, Joh. N.: Einleit. z. Berechg. 1785 *613*
— ü. d. letzten Veränderungen 1793 *345*
Tettnang *538*
Teuerung *313*
Teuffel, Wilh. S.: Gesch. d. röm. Lit. 1875 *680*
— s. Catullus 1862 *681*
— Ciceros Leben s. Cicero 1861 *681*
— s. Horatius 1853 *681*
— s. Hypereides 1865 *681*
— s. Juvenalis 1864 *681*
— s. Persius 1844 *682*
— s. Plato 1856 *31*
— s. Tibullus 1853 *682*
Teufringen *538*
Tews, J.: gemeins. Elementarsch. 1896 *41*
— Schulkämpfe 1906 *42*
— Schulkompromiss 1904 *42*
— preuss. Schulvorlage 1906 *42*
Textbibel d. alt. u. neuen Testam. 1899 *56*
Texte welche auf kgl. Verordnung 1758 *441*
Textor: ü. d. Hauptfr. betr. Volkssch. 1849 *40*
Thaer, Albr.: Beiträge z. Kenntnis 1804 *617*
— Beschr. d. Ackergeräthe 1803 f. *627*
— Einleitung zur Kenntnis 1804 *617*
— Entwurf e. Gemeinh.-TheilVO. 1813 *344*
Thal, Wilh.: s. Diderot 1901 *690*
Thaulow: s. Vorschl. z. e. StGB. 1834, 35 *139*
Thayer: von der Blockhütte 1882 *577*
Theater *674*
Théatre de la guerre pr. 1760 s. Kriegsth. *424*
Theatrum Europaeum 1662—1738 *420*
— pacis 1663 f. *294*
Theiner, A.: Gesch. d. Pontificats 1853 *67*
— Einführg. d. Ehelosigk. 1891 f. *104*
Theiner, J. A.: Einführ. d. Ehelos. 1891 f. *104*
(**Theobald**, J. v.:) Amort. u. Landt. 1827 *382*
(—) Antr. d. Tilgungsfond 1827 *382*
(—) — von Staatswegen 1827 *382*
(—) — die Hälfte d. Pensionen 1827 *382*
(—) — den prot.-theol. Semin. 1830 *106*
(—) Beleuchtung des Berichts 1824 *382*
(—) Beleuchtung einer Stelle 1824 *362*
(—) s. Daunou, P. C. F. 1823 *123*
(—) s. Dupin, Charl. 1823 *363*
(—) Entwurf e. Kriegsordnung 1817 *393*
— z. Erläut. meiner Motion 1827 *382*
(—) die möglichen Ersparnisse 1824 *362*
(—) die Kriegsschule 1820 *393*
— s. Marbot, Marc. 1826 *391*
— Motion auf Pensionen 1823 *381*
— s. Philipps, Rich. 1826 *606*
— s. Say: Handbuch 1829/30 *322*
— s. Say: Katechismus 1827 *322*
— s. Scott: Leben Napoleons 1827 f. *547*
— s. Segur 1825 *546*
(—) noch e. Wort üb. Amortisation 1827 *382*
(—) — — über Verwandlung 1824 *382*
Theodul, Karl F.: 6 Fragen 1844 *76*
Theorien, bischöfl., u. positiv. Recht 1853 *90*
Theophrastus: Charaktere 1859 *682*
Theokritos: s. Bukoliker, griech. 1856 *681*
Theologie *54*
praktische *109*
Thesaurus juris equestris 1718 *210*
— rerum Suevicarum 1756 f. *495*
Theuerle, P.: Hagelversich.-Anst. 1847 *353*
— soll d. Privathagelvers.-Anst. 1847 *353*
(**Theuss**, Fr. L. W.:) Gedank. e. Wirt. 1796 *253*
Thibaudeau: Napoleon 1827 f. *546*
Thibaut, A. F. J.: Besitz u. Verjähr. 1802 *155*
— Nothwendigk. e. bürgerl. Rechts 1814 *136*
— System d. Pandektenrechts 1834 *134*
— Versuche 1798—1801 *119*
Thiel, Adolar: Bildungswesen 1869 *144*
— Expropriations-Recht 1866 *160*

Thielau, W. E. F. v.: Product.-Steuer 1851 *374*
Thiele, Ott.: Salpeterwirtschaft 1905 *654*
Thienemann: Diarium Herrnh. 1748 f. *74*
(—) Prodromus Diarii Herrnhuth. 1747 *74*
Thiers, A.: Gesch. d. frz. St.Umw. 1825 f. *546*
— histoire du Consulat 1845 f. *547*
Thiersch und seine Gegner 1830 *51*
Thiersch, Fr.: üb. d. neuest. Angriffe 1837 *47*
— de l'état actuel 1833 *542*
— Freiheit der Studien 1829 *47*
— Gesch. des bayer. Schulplans 1831 *43*
— ü. d. angebl. Jesuitismus 1830 *43*
— ü. gelehrte Schulen 1826 - 37 *43*
— s. Taschenb. d. neuest. Gesch. 1837 *449*
— ü. d. gegenw. Zustand 1838 *34*
— ü. d. Zustand d. Univ. Tübingen 1830 *51*
Thilo, G.: Gerichtsverfassungsges. 1879 *141*
— s. Justizgesetzgebung 1878 f. *128*
— Strafprozess-Ordnung 1878 *178*
Thilo, W.: Strafgesetzgebung 1845 *180*
Thode, H.: Kunst u. Sittlichkeit 1906 *673*
Thoel, H.: z. Gesch. d. Entwurfs 1861 *642*
— Handelsrecht 1847, 54, 62 *641*
— Transportgewerbe 1880 *641*
— Verkehr mit Staatspapieren 1835 *382*
— Wechselrecht 1847, 65, 73, 76 *641*
Tholuk, A.: s. Gladstone 1843 *98*
Thoma, Ludw.: s. März 1907 *695*
Thomas v. Aquino *125. 419*
Thomas, Gg. M.: Beitr. a. Ulmer Archiv 1869 *636*
— staatliche Entwicklung 1849 *124*
Thomas, Jak. L.: s. Uhland, L. J. 1773 *508*
Thomas, Joh. G. Ch.: Oberhof z. Frankf. 1841 *135*
Thomasius, Chn.: an haeresis sit 1697 *66*
— s. Carpzov, Joh. B. 1701 *91*
— s. Deduktion (Patkul) 1701 *594*
— Recht der evang. Fürsten 1699 *91*
Thomassen: Thätigkeit d. Concils 1870 *69*
(**Thon**, Joh. W.:) In welch. Verhältn. 1828 *654*
Thonwarenindustrie *653*
Thorbecke, P.: s. Landstände 1907 *697*
Thornton, Will. Th.: die Arbeit 1870 *345*
Thor Straten, Jos.: syst. Abhandl. 1760 *266*
Thorwart, F.: Soll Deutschl. 1895 *349*
Thrän, W.: z. künft. Gesetz 1903 *360*
Thränen eines Mannes 1797 *282*
Thronfolge *272*
Lippe *239*
Thronfolgekrieg, polnischer *423*
Thudichum, Fr.: unzul. Beschränk. 1866 *156*
— hist. Grundkarten 1892 *457*
— Juristenfakultät Tüb. 1895 *51*
— Bismarcks Kämpfe 1887 f. *570*
— d. Diözesen Konstanz etc. 1906 *61*
— Rechtssprache Grimms 1898 *683*
— — als Hilfsmittel 1906 *462*
— Reichsarchive 1906 *561*
— Reichsbeamtenrecht 1876 *276*
— Reichskammergericht 1861 *218*
— Rönne im Schmucke 1872 *227*
Thudichum, Fr.: Stadtrechte v. Tübingen 1906 *300*
— s. Studien, Tübinger *135*
— Verfassungsrecht 1870 *227*
Thudichum, G.: s. Anthologie 1857 f. *681*
— s. Homerus 1871 *681*
Thumm (Wilh. Fr.) *601*
Thumshirn: Relation an S.-Altbg. 1719 *92*
Thurius: meckl. Reimchronik 1739 *483*
Thurn und Taxis: Postregal *659*
Reichsfürstenratsstimme *208*
Thyll, K. O.: de j. viarum public. 1725 *655*
— de votorum pluralitate 1726 *204*
Tiare und Krone 1838 *83*
Tibullus: Gedichte 1853 *682*
Tiedemann, Chr. v.: Erinnerungen 1898 *571*
Tiere *609*
Arzneiwesen *619*
landwirtschaftliche Tiere *619*
Quälerei *315*
Rechtsverhältnisse an T. *164*
Tille, Alex.: a. Engl. Flegeljahren 1901 *548*
— soz. Ultramontanismus 1905 *111*
Tille, Armin: s. Geschichtsblätter 1899 f. *459*
Tilly *601*
Tippelskirch: ü. d. a. Parlamente 1859 *267*
Tirol *555*
Titot, Heinr.: Beiträge Heilbronn 1841 *527*
Tittmann, K. Th.: Gerichtsverf. etc. 1848 *137*
— Stellung der Geschworenen 1849 *142*
Toasts, die sieben 1815 *220*
Tobler, Adf.: s. Condet, J. de 1860 *694*
Tod Weidigs 1843 *132*
Todd, A.: parlam. Regierung 1869 f. *268*
Todesstrafe *190*
Toeche, Theod.: K. Heinrich VI. 1867 *464*
Toeche-Mittler, Th.: Kaiserprokl. 1896 *472*
Toegel, Th.: s. Vereinsblatt 1849—51 *647*
— s. Verhandlungen des Industriellenkongresses 1852 *652*
— s. Zollvereinsblatt 1846—49 *647*
Toennies, Ferd.: Strafrechts-Ref. 1905 *179*
— Vereins- u. Versammlungsrecht 1902 *316*
Togo u. Kamerun (v. Semler) 1905 *409*
Tolscher, W.: s. Eschenbach, Ulr. v. 1888 *686*
Toland, J.: Relation 1706 *488*
Toleranz *66. 91. 97. 100*
Toll, Harald v.: Prinzessin Auguste 1902 *519*
Tolstoi, Leo N.: Bedeutg. 1907 *558*
Topographia archiepisc. etc. s. Zeiller *676*
Torf *608*
Torres Campos, M.: Staatsrecht 1889 *270*
Toskana *552*
Totenfeier 1819 *522*
Toze, Eob.: Zustand v. Europa 1767 *414*
— Einleitung in d. Staatskunde 1790 f. *415*
— Gesch. d. Niederlande 1775 *553*
Trade Unions *333*
Tractatus de Statuum jure reform. 1710 *91*
Tränen e. Mannes 1797 *282*

Traité de paix 15. 2. 1763 *448*
Traktat üb. d. Reichstag 1905 *205*
Transportwesen *644. 655*
Transvaal *410*
Traub, Fr.: sittliche Weltordnung 1892 *33*
Traub, Gfr.: Arbeit u. Arbeiterorg. 1905 *333*
— Materialien z. Verständnis 1902 *111*
Träume e. Menschenfreundes 1784 *115*
Traum, poetischer 1757 *434*
— e. Wirtembergers 1786 *277*
Trautvetter, E.: Bierbereitung 1900 *374*
— Salzabgabenges. 1898 *374*
Trautzschen, R. v.: Baugesetze 1859 *310*
Trefurt, C.: Cölibat 1826 *104*
(**Trefz**, Benj.:) staatsw. Betracht. 1796 *379*
Treitel, L.: Gesch. d. isr. Schulwes. 1899 *39*
Treitschke (Heinrich v.) *601*
Treitschke, Gg. K.: Lehre 1844 *342*
Treitschke, Heinr. v.: hist. u. polit. Aufsätze 1886 f. *468*
— Bibliothek Berlin 1884 *20*
— s. Duncker, Max: Abhdlgen. 1887 *422*
— Deutsche Geschichte 1879 f., 97 *468*
— 10 Jahre D. Kämpfe 1879 *468*
— Deutsche Kämpfe 1896 *601*
— Politik 1897 f. *126*
— Reden im D. RT. 1896 *231*
— Sozialismus u. s. Gönner 1875 *328*
(**Trenchard**:) s. Gordon, T.: Cato 1756 *413*
Trendelenburg, Adf.: kl. Schrift. 1871 *602*
— Methode b. Abstimmgen. 1850 *290*
— Naturrecht 1860 *114*
Trennung d. Justiz u. Administr. 1840 *144*
— d. Kirche v. Staate 1848 *98*
— d. Schule von d. Kirche 1848 *40*
— der Volksvertretung 1816 *259*
Treu, Max: s. Dunkel, Otto M. 1904 *190*
Treudt: Amtskorp.-Rechn.wesen 1890 *342*
Treuherz, Jul.: s. Gladstone, W. E. 1843 *98*
Trew, Abdias: Calenderkunst 1666 *614*
Tribüne, deutsche 1831—32 *24*
Tribut d. Dankbarkeit 1782 *555*
Tridentinum *67*
Trier *489*
Triepel, H.: Wahlrecht 1900 *289*
Trinkgeld *653*
Tristrant u. Isalde 1881 *687*
Trithemius, J.: annales Hirsaug. 1690 *498*
— res gestae Friderici 1602 *486*
Tritschler, Gg. U.: unpartheyische Abhandlung 1753 *95*
Tritschler, Joh. Ch. S.: Canstatts Mineralquellen 1823 *524*
Troelsch, Ernst: Bedeut. des Prot. 1906 *71*
— Trennung v. Staat u. Kirche 1907 *696*
Troeltsch, Eug. v.: Altertümer 1889 *508*
— Uebers. ü. d. franz. Kriegsmacht 1891 *390*
(**Troeltsch**, Karl F.:) d. aufgef. Friedensbothe 1761 *446*
Troeltsch, W.: Zeughandl.komp. 1897 *637*
— Zeugmacherei 1896 *637*
Troepflein, auch ein, a. d. Brunnen 1797 *254*
Troja *416*
(**Troll**:) Dienstentlassungsgesch. 1803 *605*
Trommer, L. E.: EB.-Zeitfragen 1902 *664*
Troschke, Th. v.: Militairlitteratur 1870 *386*
Tross, C. P. L.: s. Waldeck, Wolr. v. 1861 *465*
Tross, Ludw.: s. Ammianus 1853 *417*
Trostgründe f. ängstl. Wirtemb. 1799 *518*
Trott z. Solz: s. Brauchitsch 1898 *304*
Truber, Primus: Briefe 1897 *602*
Trübner, K.: s. Minerva 1901 *27*
Trüdinger, O.: s. Handb. d. polit. Oekonomie 1898 *324*
— Hausiergewerbe 1899 *651*
— Warenhäuser 1899 *651*
Trummer, C.: Fragmente 1859 *225*
Trunksucht *315*
Trusen, H.: Preuß. Kirchenrecht 1883 *85*
Tscherning, A.: einige Bemerk. 1879 *631*
Tuberinus: contra Lutheri pos. 1524 *590*
Tucher, Andr.: Baumeisterbuch 1862 *531*
Tucher, Ant.: Haushaltbuch 1877 *531*
Tübingen: Pfalzgrafen *602*
Stadt und Amt *538*
Universität *49*
Tübingen im Mund d. Dichter 1877 *538*
— und Umgebung 1884, 88 *538*
Tünger, Aug.: Facetiae 1874 *683*
Türkei: Geographie u. Geschichte *542*
Kriege *422. 423*
Staatsrecht *270*
Turgot, A. R. J.: Bildg. d. Reicht. 1903 *321*
Türlin, Heinr. v. d.: Crone 1852 *687*
Turnen *53*
Turquan, Jos.: Caroline Murat 1897 *547*
Tuttlingen *538*
Tuttlingen, Beschreibung 1839 *538*
Tweedie, A.: Porf. Diaz 1906 *412*
Twesten, Karl: Ideen 1872 *409*
Tylor, Alfr.: Industrie u. Schule 1865 *37*
Tylor, E. B.: Anf. d. Cultur 1873 *408*
Tzschirner: Fall d. Heidenthums 1829 *64*
Tzschoppe: Geschichte 1890 *288*

U.

Ubbelohde: Recht d. Entwässer. 1862 *634*
— s. Nationalökonom *2. 320*
Udino, Ant.: n. Dittionario 1674 *693*
Uebelen, Gg. G.: s. Cicero 1834 *681*
— Eberhard d. Erl. 1839 *508*
— Entstehung d. Landst. 1818 *251*
(—) Friedrich v. Württemberg 1817 *518*
— Observationes ad hist. Eberh. 1822 *508*
Ueber das Leben: s. Königs 1762 *446*
Ueberkingen *538*
Ueberschreitung der Mainlinie 1869 *229*
Ueberschwemmungen *632*
Uebersetzung des Promemoria 1756 *425*
— e. Schreibens aus Paris 1757 *433*
— e. polnischen Schreibens 1756 *428*
Uebersicht u. Belehrung 1825 *163*

(Uebersicht) histor., v. allen Kontribut. 1797 *380*
— kritische, d. Literatur 1835 f. *112*
— kurze alphab. chron. 1803 *209*
— kurze, der Gründe 1804 *255*
— u. Prüfung 1821 (Gaupp) *174*
— üb. d. Umfang 1883 *341*
— d. Verhandl. d. landw. Vereins 1823 *615*
— üb. d. Verwalt. d. Rechtspfl. 1899 ff. *148*
Uebersichten, statist. 1844—72 *460*
Uebersichtskarte d. Eisenb. Ds. 1893 *457*
— geognostische 1893, 99 *608*
— geologische 1906, 07 *608*
— hydrographische 1891 *504*
Ueberzeugung, meine 1837 *479*
Uferschutz *632*
Uffelmann, Jul.: Darstellung 1878 *312*
Uffenbach, Zach. K.: Reisen 1753 f. *415*
Uhland (Ludwig) *602*
(Uhland, Em.:) L. Uhlands Leben 1874 *602*
Uhland, Ernst: s. Uhland, L. J. 1776 *509*
Uhland, Ludw.: ges. Werke 1890 f. *602*
— keine Adelskammer 1817 *260*
— (vaterl. Gedichte i. Erstdrucken) *691*
— Tagbuch 1898 *602*
Uhland, L. J.: de Eberhardo miti 1767 *508*
— de Francisco I. 1776 *509*
— historia comitum coaev. 1773 *508*
— de Ludovico II. 1772 *508*
— — originibus 1765 *508*
Uhlirz, Karl: Jahrb. d. D. R. 1902 *464*
Uhrig, A. J.: System d. Eherechts 1854 *156*
Uhrmacher *653*
Uhse: s. Universallexikon 1710 *398*
Ulbrich, J.: üb. öff. Rechte 1875 *144*
— Staatsrecht 1884 *269*
Ullmann, K.: Gleichber. aller Conf. 1848 *66*
Ulmann, Heinr.: Fünf Jahre 1867 *510*
Ulm *539. 699*
Ulm Filsthal u. d. EB. 1845 *665*
Ulmenstein, Fr. v.: s. Buffon, Gg. 1805 *609*
Ulmenstein, H. v.: Städteordnung 1829 *303*
Ulmer, K.: Ges. üb. Volksschulen 1867 *38*
Ulrich, Fz.: Staatseisenbahnen 1898 *655*
Ulrich, J. F.: Führer d. Lautertal 1892 *483*
— a. Riedlinger Gegend 1893 *532*
(Ulrichs, K.:) Beleuchtung 1861 *660*
Ultimum, ad 1825 *39*
Ultramontan *59. 70. 90. 99. 696*
Ultramontanen in Württemberg 1846 *90*
Umfang u. Gränzen, ü. d. 1836 *363*
Umfrid, O.: Recht Gewalt 1901 *297*
Umgeld *375*
Umgeldsfrage, die 1896 *37o*
Umgeldsordnung 1651, 69 *375*
Umlegung d. Kriegsschatzg. 1796 *379*
Umpfenbach, Karl: Kapital 1879 *345*
— Lehrb. d. Finanzw. 1859 f., 87 *359*
— Volkswirthschaftslehre 1867 *323*
Umsatzsteuer *376. 651*
Umschau in Tübingen 1872 *538*
Umschreibung auf Namen *382. 383.*
Umschreibungsvorschriften d. StSchuldenkasse 1902 *383*
Umwandlungstabellen *613*
Unbegreiflichkeiten d. bad. Regg. 1854 *77*
Unduldsamkeit d. christl. Confess. 1838 *84*
Unfallversicherung *354*
Unfallversicherungsges. v. 30. 6. 1900 *355*
Unfehlbarkeit, päpstliche *67. 69*
Ungarn: s. Oesterreich
Unger, A. v.: s. Unterred. m. Bism. 1889 *569*
Unger, Fr. W.: Gesch. d. Landst. 1844 *284*
Unger, Heinr.: Irrengesetzgeb. 1898 *612*
(Unger, Jh. F.:) Einfl. d. Münzerhöh. 1752 *347*
— Ordnung d. Fruchtpreise 1752 *313*
Unger, Jos.: Entwurf e. BGB. 1853 *153*
— österr. Erbrecht 1879 *158*
— System d. östr. Privatrechts 1856 f. *139*
— rechtl. Natur d. Inhaberpap. 1857 *161*
Ungern-Sternberg: Lettre 1757 *436*
Ungrund d. mémoire raisonné 1757 *433*
— der 3 paragraphorum 1757 *433*
— des Simultanei 1719 *92*
— d. Ursachen, welche von seiten 1757 *433*
— d. Verunglimpfungen 1758 *659*
Union: amerikanische: s. Amerika
kirchliche *60*
Universallexikon geogr.-hist. 1710 *398*
— Pierers (Supplemente) 1851—56 *27*
Universitäten *46*
Unold, Johs.: Wahlrecht 1900 *289*
— Wie d. Wahlrecht 1904 *290*
Unrechtmässigkeit d. Säcularis. 1799 *209*
Unruh, Hans V. v.: Erfahrungen 1851 *471*
— Erinnerungen 1895 *602*
Unsittlichkeit *315. 610*
Unteilbarkeit *249*
Unter welchen Bedingungen 1833 *285*
— welchen Umständen 1815 *256*
Untergang *618*
Unterhaltungen d. Pf. Biedermann 1821 *221*
Unterholzner: Entwickel. d. Verj. 1828 *166*
Zusammenstellung d. Lehre 1840 *164*
Unternehmen d. Forstverw., üb. d. 1843 *665*
Unternehmerverbände *344*
Unterpfandrecht *163*
Unterredungen m. Bismarck 1889 *569*
Unterricht *34*
Unterricht e. alten Beamten 1783 f. *275*
— kurzer aktenmäßiger 1750 *583*
— —, v. denj. Gründen 1746 *80*
Unterriexingen *540*
Unterstützungswohnsitz *279*
Untersuchung d. Frage: ob d. König 1758 *440*
— — ob es Teutschland 1752 *203*
— — soll d. abges. Verwaltg. 1830 *108*
— derjenigen Gründe 1757 *428*
— gründliche 1757 *435*
— der Grundsätze 1817 *259*

(Untersuchung) kritische 1751 *203*
— kurze, gründl. u. unpart. 1758 *440*
— nähere u. ausführlichere 1751 *203*
— einiger Punkte 1790 *203*
— der Rechtmässigkeit 1760 *445*
— rechtsgegründete 1750 *203*
— weitere, der einfält. Anweisg. 1701 *60*
Untersuchungen ü. LageHausierg. 1899 *651*
— u. Vorschl. betr. Umleg. 1796 (Bunz) *380*
Untersuchungshaft *187*
Unverletzlichkeit, parlamentarische *292*
Unverletzlichkeit d. Landtagsabg. 1853 *292*
Unwirksamkeit, üb. die 1797 *306*
Unzucht *610*
Urach *540*
Urbarbuch, habsburg-österreich. 1850 *207*
Urchristentum *64*
Urgeschichte *408. 463. 507. 607.*
Urheberrecht *96. 696.*
Uriot: déscription 1762, 63, 64 *515*
— discours prononcé 1765 *21*
— discours sur la richesse 1770 *516*
— s. Schwan, Ch.: Dictionnaire 1782 f. *693*
— Wahrheit wie sie ist 1765 *515*
Urkunden, bearb., z. Gesch. Bayr. 1800 *236*
— Briefe u. Actenst. 1845 *464*
— z. Gesch. d. Schwäb. Bundes 1846 f. *464*
— z. Gesch. d. Univ. Tübingen 1877 *49*
— üb. Verfass. d. prot. Kirche 1857 *78*
— wichtige 1844 s. Klüber *219*
Urkundenbuch Eßlingen 1899 *525*
— von Heilbronn 1904 *527*
— hohenlohisches 1899, 1901 *585*
— von Rottweil 1896 *532*
— Ulmisches 1873—1900 *539*
— wirtembergisches 1849 f. *498*
Urkundenlehre *96. 699*
Urkundenlehre v. Erben u. a. 1907 *699*
Urlsperger, S.: amerik. Ackerw. 1755-56 *81*
(—) s. Briefe, erbauliche 1755 *81*
— ausführl. Nachrichten 1741—52 *81*
(—) zuverlässige Nachrichten 1734 *81*
— Sammlung und Führung 1741 *81*
Ursachen, entdeckte 1755 *347*
— d. Rückgangs, ü. d. 1845 *645*
— standhaffte 1724 *475*
— welche S. M. in Preussen 1756 *425*
Ursprung des Simultanei 1720 *92*
Urtheil, freyes 1757 *434*
— gg. S. Jordan 1846 *133*
Urtheile, freie 1773 *313*
— merkwürdige 1819 *138*
Urwelt *607*
Usinger, Rud.: s. Hirsch, Siegfr. 1862 *464*
(Usteri, P.:) s. Beitr. z. Gesch. 1795 f. *546*
Ustrialow, N.: Gesch. Rußlands 1840 f. *557*
(Utzschneider, Jos. v.:) Antrag 1800 *236*
Uxkull s. Gemmingen 1821 *675*
Uz, Joh. Ph.: Briefwechsel 1899 *602*

V.

Vahlkampf, A.: Heimatgesetze 1848 *279*
Vaihingen a. E. *540*
Vaihinger, H.: Hartmann, Dühring 1876 *33*
Vaihinger, J. Gg.: Leben d. Brentz 1841 *571*
Valentiner, Th.: s. Kant 1906 *31*
Valentini, H. v.: Verbrecherthum 1869 *190*
Valerius, Max: Werke 1828 f. *682*
(Valkenier, P.:) verwirrte Europa 1683 *422*
Vallengin *559*
Valois, Jul. v.: Beaufsichtigung 1842 *631*
Valvationsprojekt 1760 *348*
Vancsa, M.: erste Auftreten 1895 *684*
Vandewalle: Vertegenwoordiging 1893 *288*
— répresentation prop. 1893 *288*
— problème 1893 *288*
— Pleitrede 1895 *288*
Vangerow: Lehrbuch d. Pand. 1863 f. *134*
Vanotti, Joh. N.: Gesch. d. Gf. v. Montfort 1845 *592*
Varnbüler, Freiherren *602*
(Varnbüler, Ferd. v.:) s. Auszüge aus Briefen 1797 *393*
(—) Beitrag z. Gesch. 1797 *517*
Varnbüler, F. Karl G. v.: Bedürfnis 1847 *645*
— Soll das Reich 1876 *664*
Varnbüler, Karl E. F. v.: s. Annalen 1818 *615*
— s. Aussprüche des Rechts 1815 *257*
— Ständeversammlungen 1815—21 *262*
— s. Vorträge, drei 1816 *259*
— Vortrag in d. Cadasterkomm. 1820 *371*
Varnhagen v. Ense: s. Asseburg 1842 *567*
— Blätter a. d. preuss. Gesch. 1868 f. *489*
— Briefwechsel, s. Humboldt A. v. 1860 *586*
— Denkwürdigkeiten 1843 f. *602*
— a. d. Nachlasse 1868 f. *602*
Varrentrapp: emprisonnement 1844 *188*
Vasallus, C.: Verfassungskämpfe 1899 *239*
Vasili, Paul Ct.: s. Adam, Jul. 1885 *472*
Vassalli: rechtsphilos. Betracht. 1869 *177*
Vaterland, an mein 1815 *257*
Vaterlandschronik: s. Chronik, vaterländische 1788 f. *449*
Vaterlandsliebe *280*
Vaticanum *69*
Vattel, E.: le droit des gens 1820 *295*
Vauban: projet d'une dixme 1707 *373*
Vauthier, M.: Staatsrecht 1892 *266*
Veesenmayer, G.: s. Bazing, H. 1890 *539*
— s. Fabri, Fel. 1889 *539*
— s. Urkundenb., Ulmisches 1898 f. *539*
Vega: Samml. math. Tafeln 1849 *614*
Vegetarier *610*
Vehse, Ed.: Gesch. d. mediat. Fürstenhäuser 1858 *283*
— Gesch. d. Höfe Baiern 1853 *475*
— Gesch. d. preuss. Hofes 1901 *488*
Veiel, Gg. F.: s. Ploucquet, Gfried. 1780 *31*
Veil, O.: Hagelversicherungsfrage 1899 *354*
Veit: s. Bericht des volksw. A. 1849 *645*

Vellejus Paterculus: röm. Gesch. 1833 *417*
Veltheim, R. v.: Bemerkungen 1820 *619*
— neueste Stimmen 1837 f. *620*
Vely, E.: Hz. Karl 1876 *517*
Venator: Schule d. Verständigen 1750 *76*
Venedey, Jak.: England 1845 *548*
— Schleswig-Holstein 1851 *492*
— Karl vom Stein 1868 *600*
Venedig *552*
Venningen v.: Schreiben 1819 *281*
Veränderung der Rechtsverwaltung, über die 1818 *171*
Verantwortung, billige 1758 *439*
Verbannung, üb. d. Berlepsche 1801 *478*
Verbesserung d. Gemeindeverw. 1822 *306*
Verbindung d. württ. EB. 1851 *666*
— d. Reichsszepters 1790 *203*
— d. Rheins m. d. Donau 1903 *658*
Verbrauchsteuern *373*
Verbrechen, Ursache u. Bekämpfg. *179. 187*
Verdrehung, entdeckte, d. westphälischen Friedens 1758 *96*
— des nudi facti possessionis 1758 *96*
Verdy du Vernois: i. gr. Hauptquart. 1895 *455*
Vereinbarung zw. Baden u. d. heil. Stuhle 1860 *77*
— mit d. Standesherren 1857 *283*
Vereine *315. 333. 126*
Vereinigte Staaten s. Amerika
Vereinsblatt f. D. Arbeit 1849 f. *647*
Vereinsbuch, Stuttgarter 1885 *537*
Vereins- u. Versamml.-**Recht** 1905 *316*
Vereinszolltarif 1839, 46 *378*
Veremundus 1898: s. Muth, Karl *680*
Verfahren d. kath. Kirchenrats 1841 *88*
— unbilliges, d. Erzhauses 1757 *433*
Verfassung s. Staatsrecht *192 f.*
Verfassung d. Gh. Baden 1899 *231*
— d. D. Bundesst. 1870 (Geffken) *227*
— d. Gh. Hessen 1902 *238*
— d. Technischen Hochschule 1903 *49*
— d. evangel. Kirche 1848 *88*
— kurze, d. Vorwendungen 1715 *484*
— d. D. Reichs v. Binding 1893 *219*
— d. Bremischen Staats 1849 *237*
— u. Verwalt. der Gemeinden 1854 *302*
— d. D. Zollvereins 1851 *648*
Verfassungen d. Nordd. B. 1892, 96 *220*
— d. Verein. Staaten 1834 s. Engelhard *266*
Verfassungsangelegenheiten, württemb. 1818 *262*
Verfassungsbruch *292*
Verfassungsentwurf f. Württ. 1851 *264*
Verfassungsrecht f. Hessen 1874 *238*
Verfassungsurkunde f. Baden 1904 *231*
— — landständische 1819 *231*
— d. Kgr. Bayern 1896, 99, 1905 *234*
— kurhessische 1831 *482*
— d. Kgr. Sachsen 1831, 93, 1902 *243*
— f. d. Preuss. Staat 1850, 93 *240*
— f. Württemberg 1819, 20, 43, 74, 94 *246*
Verfassungsurkunden f. Lübeck 1897 *237*
Vergerio, Peter P.: s. Briefwechsel 1875 *510*
— copie delle commissioni 1553 *86*
Vergleichung des Schwäb. Kreises, einhellige 1563 *205*
— d. Masse u. Gewichte 1849 *614*
— der früheren Perioden 1862 *391*
Vergottini: Analyse d. Concord. 1855 *79*
Verhältniss d. Postverwaltung 1845 *660*
— staatsrechtliches 1843 *283*
Verhältnisse, forstliche 1880 *632*
— sanitäre, Stuttg. 1879 *537*
— staatsrechtliche 1803 *281*
— ständische 1816 *259*
Verhalten derer Soldaten 1756 *428*
Verhandlungen d. Abgeordn.-Versamml. Braunschweigs 1833 f. *236*
— üb. Th. v. Absberg 1873 *465*
— u. Beschl. d. Handw.Kongr. 1849 *652*
— d. Bundesversammlung 1846 f. *219*
— zw. d. Hz. zu Württ. Durchl. 1758 *251*
— üb. Fragen d. höh. Unterrichts 1902 *44*
— der ev. Generalsynode 1846 *84*
— der Generalsynode 1862 *78*
— der Generalvers. d. Nat.V. 1865 *226*
— der Germanisten 1847 f. *459*
— des Handelstages 1860 *652*
— d. Handwerkerkongresses 1848 *652*
— d. Industriellenkongresses 1852 *652*
— d. D. Juristentages 1868 f. *120*
— i. d. Kammer d. Abg. (Israeliten) 1828 *338*
— d. Kammer d. Abg. Bayern 1819 f. *235*
— — — — — Württ. 1820 f. *262*
— der II. Kammer Hannover 1839 *479*
— in der ... Kammer Hessen 1820 f. *238*
— d. Kamm. d. Reichsräte Bayern 1819 f. *235*
— — — — Standesherren Württ. 1820 *262*
— des evang. Kirchentags 1850—72 *71*
— der protestant. Konferenz 1859 *77*
— d. Kongresses D. Abg. 1862 *225*
— des Schwäbischen Creyses 1752 *346*
— d. Landesausschusses 1875 f. *237*
— der Landessynode Württ. 1869 f. *85*
— d. Landesvers. Braunschweigs 1833 f. *236*
— der hessischen Landstände 1820 f. *238*
— des Bayr. Landtages 1819 f. *235*
— d. Landtags in S.-Weimar *245*
— d. vereinigten Landtags 1848 *242*
— auf d. württ. Landtag 1797 f. *252*
— d. Mitglieder D. Landesvertret. 1865 *226*
— des D. Parlaments 1848 *219*
— d. Dän. Reichsrats 1856 *493*
— d. Reichstages d. Nordd. B. 1867 *229*
— d. D. Reichsversammlung 1849 *219*
— des Staatsgerichtshofs 1850 *293*
— d. Ständeversamml. Baden 1819 f. *232*
— d. Ständevers. Braunschweig 1833 f. *236*
— d. schleswigsch. Ständevers. 1857 *493*
— d. internat. Vereins gg. Verunr. 1878 *312*
— d. meckl. Verfassungsangel. 1850 *239*
— d. Verfassungsausschusses 1849 *219*
— d. Eisenacher Versammlung 1873 *330*
— in d. Vers. d. W. Landstände 1815 f. *256*

(Verhandlungen) d. Versamml. D. Weinproduzenten 1847 *621*
— d. Vers. f. Gefängnisreform 1847 *188*
— d. grossd. Versammlung 1862 *225*
— d. Wittenberger Versamml. 1848, 49 *60*
—, üb. d. vorzunehmenden 1832 *244*
Verjährung *166*
Verirrungen, d. landständ. 1835 *362*
Verité des faits 1757 *429*
Verkehrsteuern *376*
Verkehrswesen *655*
Verlauf, kurtzer doch wahrhaftiger 1720 *92*
Verlegen der Universitäten 1826 *51*
Verliebtheit, erstaunliche 1752 *76*
Vermögen *344*
Vermögensteuer *365. 366. 381*
Preussen *370*
Vermögenssteuer, üb. die 1797 *381*
Verordnung, betr. Abwendung d. Wildschäden 1827 *629*
— allerh., ü. Ehrengerichte 1875 *387*
— betr. Dienstverhältnisse 1868 *387*
— Erhebung der Zölle betr. 1828 *378*
— erneuerte 1802 *376*
— betr. Errichtg. e. Kreditanst. 1840 *623*
— betr. Ersatz d. Wildschäden 1835 *629*
— landesherrl., v. 26. 2. 1847 *345*
— ü. Verwertg. d. Holzes 1849 *629*
— württemb., über Pressfreiheit 1817 *22*
Verordnungen u. Bekanntmach. 1869 *53*
— ü. Benutzg. d. Gewässer 1882 *634*
Verordnungsrecht *126*
Verrat, nochmals d. badische 1866 *454*
Verruf des Schreiben e. Ratsherrn 1760 *444*
Versammlungen *315*
Verschreibung (K. Karls V.) 1519 *201*
Versicherungswesen *351*
Verständniss der D. Frage, zum 1867 *228*
— d. Zollvereinskrisis, zum 1853 *648*
Versuch *696*
Versuch e. Beantwortung d. Frage 1824 *104*
— e. Berechnung 1774: s. Haug *506*
— e. Beschreibg. d. RRitterschaft 1801 *215*
— e. pragmat. Erklärung 1767 *96*
— e. entscheidenden Erörterung 1845 *109*
— e. Gesch. d. poln. Rev. 1796: s. Woyda *556*
— e. Grundrisses 1815 *247*
— einiger Grundsätze 1797 *393*
— kurzer Lebensbeschr. 1791 *566*
— die Missverst. zu heben 1828 *478*
— d. Topographie 1815: s. Cless *537*
— die Staatswissenschaften 1835 *113*
— e. allg. Uebersicht 1797 *380*
— ü. d. Ursprung d. landst. Rechte 1798 *696*
— e. rechtl. Vertheilungsfusses 1796 *380*
Versuche e. Entwurfs 1797 *381*
— neue 1748 f. *23*
Verteidigung, abgenöthigte 1750 *583*
— Deutschlands 1842 *391*
— d. Estor 1751 *212*
— freundschaftliche 1773 *103*
(Verteidigung) zur, Gervinus 1853 *578*
— gesetzmässige 1727 *94*
— gründliche 1758 *660*
— dererj. Grundsätze 1757 *433*
— Hz. Ludwig Eugens 1798 *517*
— d. Staatsgrundgesetzes 1838 *479*
— des evang. Stiftes 1842 *106*
Verteilung des Beitrags, v. der 1796 *379*
Vertrag zw. Oesterr. u. Württ. 1741 *657*
—, der Tübinger 1816 *247*
Vertragsbruch *333*
Vertragsrecht *164. 696*
Verwahrloste *338*
Verwahrung Heilbronns gg. Schmalspur 1896 *669*
Verus, Sinc.: württ. Schulmeister 1896 *41*
— Wie man Beamte diszipliniert 1906 *279*
Verwaltung: Allgemeines *298. 112*
Einzelstaaten *300*
und Justiz *143. 298. 697*
Württemberg *305*
Verwaltung u. Einricht. 1905: s. Ladewig *20*
— der Landeskasse 1799 *255*
Verwaltungsaktuare in Württ. 1842 *307*
Verwaltungsbericht d. Minist.Abt. f. d. Strassen- u. Wasserbau 1890 f. *656*
— der W. Verkehrsanstalten 1881 f. *655*
Verwaltungsedikt f. Gemden. 1822, 84 *306*
Verwaltungsgrundsätze d. Kreditvereins 1831 *350*
Verwaltungsjustiz n. frz. Grunds. 1823 *143*
Verwaltungsrechtspflege *143*
Verzeichnis, alphabetisches 1804 *209*
— d. Armen 1805 *537*
— der Hohenh. einverleibt. Büch. 1889 *21*
— d. z. Bibliothek d. Geh. Rats 1860 *21*
— d. z. ständ. Bibl. geh. 1847—95 *21*
— d. Büch., Landk. Hinrichs 1862—97 *20*
— der Individuen 1815 *256*
— d. D. Konsulate 1876 f. *297*
— kurze, einig. Unternehmen 1756 *426*
— d. Ortschaften 1874 *499*
— schematische, wie hoch 1757 *435*
— d. h. R. R. Stände 1652 *215*
— wöchentliches, d. Neuigkeiten 1898 f. *20*
— der Zeugnussen 1660 *65*
Vesque v. Püttlingen, Joh.: Handb. 1860 *143*
Vester, Ernst: s. Militärhandbuch 1868 *390*
— s. Rangliste 1873 *390*
Veterinärwesen *619*
Veto bei Papst- u. Bischofswahlen *71. 101*
Vetter, J. A.: s. Beiträge z. Lehre 1840 *351*
Vetter, Joh. F.: rechtl. Bedenken 1752 *94*
Vetter, Leo: Bad der Neuzeit 1904 *612*
Viana: Kampf um Teneriffa 1883 *694*
Victor episc. Tunn.: Chronicon 1600 *418*
Victor Frdr. zu Anhalt: Schreiben 4. 2. 1757 *428*
Victor, Sext. Aur.: Geschichtsbüch. 1837 f. *417*
Vie politique de Napoleon 1827 *699*
— privée de Louis XV 1781 *545*

Viebahn, Gg. v.: Erinnerungen 1853 *482*
— s. Statistik. Deutschl. 1858—68 *460*
Vieh-Mängel *164*
— Versicherung *352*
— Zucht *619*
Viénot, John: vie ecclésiastique 1895 *486*
Vierenklee, J. E.: Anfangsgründe 1767 *628*
Vierordt, Karl: Einh. d. Wissensch. 1865 *32*
Vierordt, Karl F.: bad. Gesch. 1865 *475*
Vierteljahrshefte z. Statistik d. D. R. 1897 *459*
— württbg., f. Landesgesch. 1878 f. *497*
Vierteljahrsschrift, deutsche 1838-70 *25*
— pädagogische 1848—49 *44*
Vigneulles, Ph. v.: Gedenkbuch 1852 *420*
Villari, Pasquale: Machiavelli 1882 f. *591*
Villingen *540*
Vincke (Ludwig v.) *603*
Vincke, Ludw. v.: Darstellung 1815 *302*
Vindicirung, rechtsgegründ. 1731 *485*
Vinet, A.: socialisme 1846, 49 *328*
Virchow, R.: s. Lubbok 1875 (Vorwort) *408*
Virgilius Maro: Werke 1830 f. *682*
Vischer (Frdr. Th.) *603*
Vischer, Fr. F.: Ged. ü. Repart. 1796 *380*
Vischer, Fr. Th., u. d. Kirche 1845 *603*
Vischer, Fr. Th.: Allotria 1892 *603*
— Altes und Neues 1881 f. *603*
— Bürgerwehrinstitut 1849 *393*
— Auch Einer 1893 *691*
— Entwurf z. e. Gesetz 1849 *391*
— kritische Gänge 1844—73 *603*
— s. Golther, L.: Pessimismus 1878 *33*
— akademische Rede 1845 *603*
— d. Schöne u. d. Kunst 1898 *673*
Vischer, L.: industr. Entwickl. 1875 *637*
— Gewerbeordnung 1872 *640*
Vischer, Rob.: s. Vischer, Frdr. Th. 1889, 1892, 1898 *603*
Vita beatae virginis Mariae 1888 *683*
Vitae patrum: s. Buoch 1863 *686*
Vitalis: d. höchste Recht 1891 *288*
Vitriarius, Phil. R.: s. Pfeffinger 1712 f. *200*
Vivisektion *315*
Vochezer, J.: Gesch. Waldburg 1888 f. *604*
Vocke, Wilh.: d. Abgaben 1887 *366*
— Geschichte d. Steuern 1866 *373*
— Ges., betr. Gewerbsteuer 1859, 88 *368*
Vögel *609*
Voegtlin, A.: s. Vita Mariae 1888 *683*
Völderndorff, E. v.: bürg. Rechtsstr. 1850 *168*
Völderndorff, O. v.: s. Anschütz 1868 *643*
— Gesetz, Gewährleistg. betr. 1860 *164*
— — v. 5. Okt. 1863 *642*
— v. Fürsten v. Hohenlohe 1902 *585*
— Reichsges. v. 18. Juli 1884 1885 *644*
— D. Verfassungen 1890 *227*
Völk (Josef) *604*
Voelk, Jos.: Rechtsanwaltsordng. 1878 *145*
— Reichsgesetz üb. Beurkund. 1875 *157*
Voelker: Handb. d. Privatrechts 1855 *153*
Völkerrecht *294*
Voelter, L.: geogr. Beschreibg. 1836 *501*
— Geschichte u. Statistik 1845 *338*
Voet, J.: comment. ad Pandectas 1778 *134*
Vogel, D.: réflexions polit. 1798 *269*
Vogel, Ed.: a. Thiere bz. Polizeiges. 1882 *619*
Vogel, Em. F.: Zunftwesen 1848 *645*
Vogel, F.: s. Macadam 1825 *655*
Vogel, H.: Apothekenmonopol 1870 *312*
Vogel, W.: Pensionsgesetze 1876 *387*
— Staatsrecht 1884 *234*
Vogelmann: Ges. üb. Bewässerg. 1851 *633*
— Zehntablösung 1838 *623*
Vogesen *480*
Vogesen, von d., z. Balkan 1890 *415*
Voget, Alb.: Unterscheid 1741 *73*
(Vogt, A.:) Folgen d. Aufhebg. 1895 *611*
— Samml. kirchl. u. staatl. VO. 1876 *85*
— kirchl. Verordnungen 1863 *85*
Vogt, Em.: s. Niggeler, N. 1851 *140*
Vogt, Fr. D.: schwäb. Alb 1854 *474*
Vogt, G.: Handb. d. Bundesr. 1860 *270*
Vogt, J. H.: s. Vorschl. z. e. StGB. 1834 f. *139*
Vogt, J. J.: Armenwesen 1853 *339*
Vogt, Karl: Aufgabe d. Oppos. 1849 *271*
Vogt, Pol.: Kirchen- u. Eherecht 1857 *84*
Vogt, Wilh.: s. Muffel, N. 1876 *551*
— bayer. Politik 1883 *466*
Voigt, F.: Gesch. d. brandbg.-preuss. Staates 1860 *487*
Voigt, G.: Moritz v. Sachsen 1876 *465*
Voigt, J.: deutsche Musik 1852 *674*
Voigtel, T. G.: Versuch e. Statistik 1837 *487*
Voigtländer: Ges., betr. Urheberr. 1901 *166*
Voith, V.: s. Ackermann, H. 1884 *688*
Volck, A.: entdeckte Geheimnis 1751 *76*
— unumstössl. Verteidigung 1750 *76*
Volger, O.: Vorbemerkungen 1877 *31*
Volger, W. F.: vergl. Darstellung 1837 *397*
Volk, das wirtembergische 1797 *254*
Volker: Hdb. d. Volksbildgsbestr. 1893 *36*
Volkmann, A. W.: Zusammenstell. 1855 *165*
Volkmann, J. J.: hist.-krit. Nachr. 1777 *551*
— neueste Reisen 1787 f. *544*
Volkna, J.: Glossarium 1757 *436*
Volks-Bewaffnung *388. 391. 393*
— Bibliotheken *20. 37*
Volksbilderkalender, schwäb. 1845 *693*
Volksbildung *36*
Volksblatt, deutsches 1863—1907 *26*
Volksbücher, deutsche 1889 *687*
— genossenschaftliche 1902 f. *343*
Volksfreund aus Schwaben 1820 *263*
Volks-Heilstätten *610*
— Kunde *397*
— Partei in Württemberg *265. 272*
Volksprediger Moral. v. Scheible 1845 *687*
Volksrepräsentation, keine! 1816 *285*
Volksschule *37. 695*
Württemberg *35. 38. 39. 695*
Volksschulgesetzgebung, d. württ. 1886 *41*
Volksschulwesen, d. badische 1856 *37*
Volksstimmen, deutsche 1832 *221*

Volksvertreter Würtembergs 1816 *261*
Volksvertretung *283*
Volkswirtschaft *317. 112. 121. 698*
Württemberg *325*
Volkswirtschaft, deutsche, a. Schl. 1900 *317*
— deutsche, u. d. Weltmarkt 1901 *650*
Volkswirtschaftslehre, hrsg. v. Schönberg 1896 *323*
Volkswohlfahrt u. Volksgeselligk. 1906 *37*
Volkszeitung, schwäbische 1848 *25*
— — 1865—71 *26*
Volland (Ambros.) *604*
Vollert: Entst. des Kammerverm. 1857 *364*
— d. rev. Entwurf e. StGB. 1870 *177*
— franz. Institute i. Strafprozess 1860 *142*
— Kritik d. Entwurfs 1870 *177*
(**Vollgraff**, K.:) Gesch. Revision 1851 *286*
— d. D. Standesherrn 1824 *283*
— Systeme d. prakt. Politik 1828 f. *123*
— Täuschungen d. Repräs. Syst. 1832 *285*
Vollmer, W.: s. Schiller Briefwechs. 1876 *597*
Voltaire *604*
Volz, J. Chn.: s. Essich, J. G. 1758 *405*
— Rede, welche bei Eröffnung 1765 *21*
Volz, W. L.: Entwurf e. Ges. 1843 *635*
Vorarbeiten z. Württ. Landrechte 1859 *154*
Vorarlberg *555*
Vorbildung, jurist., in Württemb. 1895 *51*
Vorder-Asien *413*
— Oesterreich *205. 466. 699*
Vorgeschichtliches *408. 463. 507. 607.*
(**Vorholz**, C.:) Huldigungsgruss 1841 *521*
Vorländer, K.: s. Kant 1902 *31*
Vorlegung d. Beschw. i. S. Knebel 1783 *214*
— der Irrungen 1749 *211*
— d. Rechte 1779 *524*
— der Regredienterbrechte 1779 *249*
Vormundschaft *167*
Vorschläge z. Abwehr 1872 s. German *610*
— einige, wie die aus Advok. 1797 *254*
— des Juristentags 1905 *19*
— z. Organisirung 1797 *254*
— für Patentgesetz 1864 *166*
— praktische *1797 631*
— für Verbindung 1864 s. Zeller *667*
— wie der Fruchtteurung 1790 *314*
— wohlgemeinte 1759 *443*
— eines Württemb. 1797 *253*
Vorschlag zu Erricht. e. Wittw.-K. 1797 *351*
— z. e. StGB. f. Norwegen 1834 u. 1835 *139*
— ohnmasgebl., zu Einigkeit 1758 *440*
— z. Verständigung betr. gem. Ehen 1842 *89*
— weiterer, zur Güte 1842 *89*
Vorschrift f. Verhalten d. Soldaten 1828 *387*
Vorschriften f. d. Abschätzung 1850 *631*
— allg., f. d. Staatsrechnungsw. 1901 *361*
— f. Aufnahme v. Notizen 1818 *371*
— üb. Benützung d. StWohn. 1892 *279*
— und Formulare 1817 f. *361*
— d. geltenden, ü. Eink.Steuer 1900 *367*
— über Impfwesen 1889 *611*
(**Vorschriften**) für Pfleger 1843 *167*
— z. Schutz d. Bauarbeiter 1902 *332*
— üb. Unfallversicherung 1888 *354*
— üb. Unfall- u. Krankenvers. 1888 *354*
— f. d. Verpflichtung 1839 *279*
Vorsorge, allerh. Reichsoberhptl. 1793 *516*
Vorstellung, allerunterth. bemüß. 1801 *255*
— allerunterthänigste, u. Bitte 1737 *514*
— ausführl., was Württ. 1696 *513*
— u. Bitte d. Bürgerschaft 1796 *253*
— betr. Bodenseegürtelbahn 1882, 83 *667*
— d. gesambten Corporis Ev. 1719 *486*
— dringende, der Zünften 1797 *254*
— d. GdeRats Eningen 1852 *651*
— ehrerb. betr. Cannst. Neckarbr. 1833 *524*
— ehrerbiet., Büchernachdr. betr. 1821 *164*
— treuherzig gemeinte 1757 *433*
— gemüssigte geziemende 1722 *248*
— derj. Gründe 1757 *433*
— gründliche, was es 1705 *206*
— d. Stuttg. Handelsstandes 1828 *337*
— Stuttg. Heimführungsbegängn. 1675 *512*
— kurze, w. Mompelgard 1715 *484*
— kurze u. gründl. zusammengef. 1756 *428*
— natürliche, der Wahrheit 1757 *430*
— des verletzten Respects 1744 *515*
— des Stadtraths Ulm 1828 *307*
— unpartheyische 1751 *203*
— unterth. weitere 1838 *533*
— wahrhafte, des Betragens 1758 *440*
— wahrhaft u. gründliche 1696 *525*
Vorstellungsschreiben, alleru. v. Corp. Ev. 1720 *92*
— — — 1731 *81*
Vorträge, 3, in d. Ständevers. 1816 *259*
Vortrag z. Belehrung 1825 *163*
— d. Finanzminist. 1820 *371*
— ü. Zulässigk. d. Todesstrafe 1851 *190*
Vortrefflichkeit d. const. Mon. 1851 *271*
Voruz, Ph.: fiat justitia 1880 *287*
Vorwände u. Tatsachen 1862 *648*
Vorwerk, B.: Automobilhaftung 1904 *161*
Vorzugsrecht d. Landeskind., ü. d. 1797 *253*
Voss, Chn. D.: Geist d. Bündnisse 1801 f. *423*
— Schicksale d. R.StaatsVerf. 1802 *201*
— s. Stoever, D. H. 1803 *423*
Vossen, Fr. K.: Ges. betr. Vorausl. 1903 *656*
Vossen, L.: Kartellgegnerschaft 1906 *344*
— oberverwaltungsg. Schutz 1907 *697*
Vossler, O. v.: Entwickl. Hohenh. 1893 *48*
(**Vossnack**:) Wie u. wohin soll 1850 *326*
Votum des Frhr. v. d. Pfordten 1864 *493*
— e. Kanzleiverwandten 1796 *380*
Voyages en différens pays 1777 *415*
Vreede, G. G.: s. Conservateur 1867 *296*
— la Souabe 1879 *256*
Vues s. moyens d'exécution 1789 *546*

W.

Waage, die 1841 *25*
Wach, A.: Handb. d. CPRechts 1885 *169*
Wachenhusen, H.: Tageb. v. Kriegsschauplatz 1871 *454*

Wachler, P.: Berggesetz 1865 *653*
— Kreis-Ordnung 1875 *304*
— Pensionierung 1872 *276*
Wachsmuth, W.: Gesch. Frankr. 1840 f. *544*
— Gesch. d. D. Nationalität 1860 f. *462*
— Geschichte d. Parteiungen 1853 f. *271*
Wachter, J.: Glossarium germ. 1727 *683*
Wachtler: s. Nationalökonom 1834 *319*
Wacker, Th.: Entw. d. Sozialdem. 1903 *330*
Wackerhagen: ü. d. Verbindlichk. 1793 *391*
Wackernagel: s. Naturl., Meinauer 1851 *606*
— s. Schwabenspiegel 1840 *136*
Wächter (Karl Gg. v.) *604*
Waechter, F. Ch.: s. Hoffmann 1756 *621*
(—) Konkurrenz d. Kirchenguts 1798 *108*
Wächter, K. Gg. v: Beil. z. Vorles. 1877 *178*
— Beitrag z. Gesch. e. StGB. 1870 *178*
— Entscheidungsgründe 1877 *661*
— d. Entwurf eines BGB. 1853 *153*
— Erläuterungen 1840 *154*
— Erörterungen 1845 f. *119*
— bona fides 1871 *162*
— Gesetzgebungsgewalt 1839 *286*
— Handb. d. württ. Privatr. 1839 f. *154*
— Jagdrecht u. Jagdverg. 1868 *629*
— ü. d. neue Organis. Tüb. 1830 *51*
— Pandekten 1880 f. *135*
— gemeines Recht 1844 *137*
— Strafarten 1832 *184*
— sächs. u. thür. Strafrecht 1857 f. *183*
— deutsches Strafrecht 1881 *178*
— s. Vorarbeiten z. Landrecht 1859 *154*
Waechter, Max: Kleinbahnen 1902 *672*
Waechter, O. v.: Autorrecht 1875 *165*
— Handelsrecht 1865 f. *642*
— Konkordat u. Rom 1861 *91*
— J. J. Moser 1885 *593*
— Urheberrecht 1877 *166*
— Verlagsrecht 1857 f. *165*
— Carl Gg. v. Wächter 1881 *604*
— s. Wächter, Karl Gg. v.: Pand. 1880 f. *135*
— — Strafrecht 1881 *178*
— Wechsellehre 1861 *642*
— Wechselrecht 1869 *642*
— Württemberg u. Rom 1860 *90*
Wächter-Spittler, K. v.: s. Spittlers Werke 1827 f. *600*
Wähler, an die 1796: s. Zeller *252*
Währung *346. 347*
Währungsbibliothek 1895 f. *349*
Währungsdebatte im e. Unterh. 1896 *349*
Waelbroeck: liberté des coalit. 1867 *333*
Wäntig, H.: s. Malthus 1905 *326*
— s. Turgot 1903 *321*
Waffengebrauch *394*
Wage, die. Blätter etc. 1841 *25*
Wagener: Denkschr. ü. Associati. 1866 *333*
— s. Staats- u. Gesellsch. Lexik. 1859 f. *121*
Wagensell, J. Chf.: de abatissis 1687 *695*
Wagner (Joh. Jak.) *604*
Wagner, Adf.: Abschaffung d. GE. 1870 *344*
— Agrar- u. Industriestaat 1901, 02 *650*
Wagner, Adf.: Beiträge z. Lehre von den Banken 1857 *349*
— Besteuerung d. 19. Jahrh. 1899 f. *384*
— Finanzwiss. 1872, 80, 83 f. *358*
— Geld- u. Credittheorie 1862 *346*
— s. Handb. d. polit. Oek. *323*
— s. Hirschfeld, L.: Finanzen 1875 *363*
— Kommunalsteuerfrage 1878 *383*
— Lehr- u. Handbuch 1872 f. *358*
— finanz. Mitbeteilgg. 1904 *384*
— s. Rau, K. H. 1872 *358*
— russ. Papierwährung 1868 *349*
— s. Sydow, G. 1903 *383*
— System d. Zettelbankpolitik 1873 *349*
— Wohnungsnot 1901 *335*
Wagner, C.: s. Gonser, J. 1896 *610*
Wagner, Dan. E.: Gesch. v. Pol. 1775 f. *556*
— Gesch. von Dänemark 1778 f. *543*
Wagner, E.: Volksschulw. in Engl. 1865 *37*
Wagner, E. R.: s. Morier: Politik 1851 *99*
Wagner, Fr. L. W.: D. Romanismus 1843 *68*
Wagner, Glo. A.: s. Hutten, U. v. 1801 *509*
(**Wagner**, Glo. F.:) Ern. u. Heir. 1825, 88 *692*
(—) Es giebt doch noch 1827, 86 *692 f.*
(—) Handstreich 1827, 86 *692 f.*
(—) Madame Justitia 1826, 86 *692 f.*
(—) Repräsentantenwahl 1826 *692*
(—) Schulmeisterswahl 1824, 88 *692*
(—) Schultheißenwahl 1840 *692*
(—) 3 Volkskomödien 1892 *693*
Wagner, H.: Gesch. d. h. Carlssch. 1856 f. *49*
— s. Parlamentshäuser 1900 *290*
— Tätigkeit d. Stadt Ulm 1903 *335*
— wirtsch. Verhältn. Ulm 1895 *539*
— König Wilhelm u. s. Volk 1841 *521*
— Würtemberg u. Stuttgart 1840 *506. 691*
Wagner, J. Fr.: off. Erklärung 1817 *278*
Wagner, Jhs. v.: Schwarzenberg 1893 *599*
Wagner, Joh. G.: Grundzüge 1859 *170*
Wagner, Joh. J.: kleine Schrift. 1839 f. *604*
— Dichterschule 1850 *680*
— Homer u. Hesiod 1850 *416*
— Organon 1830 *32*
— Religion, Wissenschaft 1851 *123*
— Staat 1848 *123*
— Syst. d. Privatökonomie 1856 *385*
— System d. Unterrichts 1848 *35*
— Trennung d. Staatsgewalt 1804 *284*
Wagner, Jos.: Bayr. AG. z. RStPO. 1886 *181*
Wagner, Jul.: Gelehrtenschulwes. 1894 *43*
Wagner, Mor.: formelle Rechte 1906 *291*
Wagner, Rdf. v.: Jagdwesen i. Württ. 1876 *631*
Wagner, S. F.: Betrachtungen 1847 *372*
— Entwurf z. Vertheilung 1839 *372*
— Notizen v. Steuerabgaben 1844 *372*
Wagner, Tob.: 6. Leich-Predigt 1674 *512*
— vita M. Nicolai 1662 *594*
Wagner, W. F. C.: s. Muff, C. F. 1837 *378*
Wagnitz, H. B.: Ideen 1801 *187*
Wahl-Kapitulationen *201*
— Prüfung *286*
— Recht *286*
Bayern *289*

(Wahl-Recht)
Deutschland *287. 697*
Württemberg *290*
Wahl des Frh. v. Wangenheim 1832 *264*
Wahl, Charl.: s. Carnot 1857 *611*
Wahl, J.: jubil. Luthertum 1730 *65*
Wahl, R.: Ges. ü. Erbschaftssteuer 1877 *377*
Wahl, S. F. G.: Erdbeschreib. v. Ostindien 1805 *414*
Wahlberg, W. E.: Kritik d. Entw. 1873 *178*
— Prinzip d. Individualisirung 1869 *177*
Wahlfähigkeit, über die 1796 *252*
Wahlhandbuch d. D. Partei 1906 *697*
Wahlkapitulation Leopolds I. 1658 *202*
— Leopolds II. 1790 *203*
Wahlkapitulationen betrachtet 1774 f. *203*
Wahrheit u. Irrtum 1839 *274*
— in d. Medizin 1870 *610*
— die reine 1765 *515*
— in d. Hermesischen Sache 1837 *68*
— ohne Schminke 1825 *39*
— so wie sie ist 1765 *515*
Wahrmund: Reich u. Papstwahlen 1903 *71*
Wahrsager, neuvermehrter 1758 *439*
Waiblingen *540*
Wais, Jul.: Albführer 1903, 06 *474*
Wais, L.: s. Wolfahrt, K. 1904 *166*
Waisen *338*
Waitz: Schlesw.-holst. Gesch. 1851 f. *492*
— Jahrbücher d. D. Reichs 1863, 85 *464*
— Recht d. Sal. Franken 1846 *135*
— Urkunden z. D. Verfass. Gesch. 1871 *194*
— D. Verfassungsgesch. 1844 f., 1865 f. *193*
Walch, Joh. G.: theolog. Bedenken 1749 *695*
— s. Luthers Schriften 1740 f. *590*
Walcher, Gust.: Rede d. Frh. v. Ow 1901 *48*
Walcher, Karl: 6 Lichtdruckbilder 1892 *535*
— Porträtbüsten 1887 f. *535*
— Vorträge ü. Wechselrecht 1858 *642*
Walcker, Karl: Duellfrage 1902 *186*
— Interessenkämpfe 1897 *325*
— Machtverhältnisse 1897 *59*
Wald *627*
(Waldbott-Bassenheim, K. v.:) Grundeigentum 1818 *624*
Waldburg, Fürsten v. *604*
Waldeck (Benedikt) *604*
Waldeck, B.: Nichtigkeitsbeschw. 1861 *171*
Waldeck, Gg. Gf.: Ansichten 1821 *279*
— Denkschrift 1817 *262*
— Württ. ständ. Verhältnisse 1816 *259*
— Votum 1817 *261*
Waldeck, Wolr. Gf.: Tagebuch 1861 *465*
Waldenser *71*
Waldmann, D.: Steuersystem 1861 *369*
Waldsee *540*
Wallenstein *604*
Wallersteiner, M.: Denkschrift 1891 *668*
— Erschliessung d. Bühlerthals 1897 *669*
— Gutacht. btr. Kisslegg-Wurzach 1901 *670*
— — — Waldsee-Wurzach 1900 *670*
Wallot, P.: s. Parlamentshäuser 1900 *290*
Walser: Einführg. d. Schulbrüder 1849 *40*
Walter, F.: Gesch. d. röm. Rechts 1860 f. *133*
— Lehrb. d. Kirchenrechts 1833, 1856 *63*
— Naturrecht u. Politik 1871 *125*
— deutsche Rechtsgeschichte 1853 f. *135*
— System d. Privatrechts 1855 *149*
Walter, H.: Gebührenordnung 1904 *147*
Walter, Karl: d. Most 1904 *621*
Walter, R.: s. Rogge, W. 1850 f. *471*
Walther, B.: descriptio Walach. 1599 *542*
Walther, E. C.: Errichtung Consul. 1848 *296*
Walther, Frdr.: Lehrbuch 1859 *181*
— Rechtsmittel 1853 f. *187*
Walther, Joh. L.: s. Meiern, J. G. v. 1740 *195*
Walther, Paul: itinerarium 1892 *413*
Walther, Ph. A. F.: s. Ernstinger 1877 *415*
Walther, R.: Hans Landtschadt 1880 *466*
Waltz, J. G.: Stamm- u. Namensq. 1657 *507*
Waltz, W.: vom Reinertrag 1904 *622*
Walz (Frdr.) *604*
Walz, Chn.: s. Aristoteles: Werke 1840 *31*
— s. Cicero, M. T.: Werke 1842 *681*
— s. Xenophons Werke 1827 *416*
Walz, E.: bad. Ortsstraßenrecht 1900 *656*
— Prüfung d. parlam. Wahlen 1902 *289*
Walz, Gust.: Mitteil. a. Hohenh. 1853 f. *48*
— ü. d. Waldstreu 1850 *631*
Wanderausstellung, landw. 1897 *619*
Wandergewerbe *651*
— Steuer *373*
Wandersleben: Aufgebotsverf. 1884 *172*
Wandkarte d. D. Kolonien (1907) *699*
Wandlungen, russische 1882 *558*
Wangen *540*
Wangenheim, K. A. v.: Bemerkg. 1832 *221*
(—) Idee d. Staatsverfg. 1815 *258*
— Dreikönigsbündnis 1851 *224*
— Oesterreich Preussen 1849 *224*
— Trennung d. Volksvertretung 1816 *259*
(—) Wahl d. Frh. v. Wangenh. 1832 *264*
(—) Würdigung d. Beschwerde 1816 *258*
Wangenmüller: Was verlangen die 1845 *77*
Wanker *604*
Wanner-Brandt, O.: Album 1906 *653*
Wappenkunde *561*
Wappes, L.: soz. Prinzipien 1901 *276*
Ward, F. G.: Darstellung d. Ansicht 1898 *590*
Warenhaus *651*
Warenhausumsatzsteuer 1899 *651*
Warenverzeichnis, amtl. 1865, 70, 79 *378*
Warneck, G.: Abriss e. Gesch. 1905 *111*
Warnkönig, d. geh. Hofrat, a. Verf. 1848 *90*
Warnkönig, L. A.: ü. d. Conflict 1753 *90*
— exposé historique 1854 *90*
— kath. Frage i. Sommer 1848 *90*
— s. Karl V.: Aufzeichnungen 1862 *422*
— s. Laboulaye, E.: Eine Stimme 1857 *57*
— franz. Staatsgeschichte 1846 *544*
— staatsr. Stellung 1855 *99*
Warnkönig, Th. A.: Ges. üb. Jagd 1876 *630*

Warnstedt, A. v.: Erbansprüche 1865 *493*
— Schleswig-Holsteins Recht 1864 *493*
— Rendsburg 1850 *492*
Warnung in EBSachen 1842 *665*
Warschau, von, bis Olmütz 1851 *471*
— vom 2. Dez. 1758 *441*
Wartensleben, H. v.: Operat. d. Südarmee 1872 *455*
Warum wird K. Joseph 1787 *555*
— wollen e. Gemeindedeputirte 1817 *261*
Was Arkolay nicht bedenkt 1869 *229*
— für einen Kurs 1891 *473*
— hat in Württemberg 1830 *51*
— ist ein Landtag 1796 *252*
— ist bei Vertheilung 1796 *379*
— ist zu thun 1815 *256*
— thut der ev. Kirche 1819 *87*
— wollen wir 1867 *392*
Wasseralfingen *540*
Wasserbau *632*
Wassergesetz von Braunschweig 1876 *633*
Wasser-Recht *633*
— Reinigung *635*
Wasserschleben: r. Gutachten 1868 *657*
Wasserversorgung 1876,81: s. Ehmann *632*
Wattenbach: Schriftwesen i. MA. 1896 *19*
Webber, Z.: letzte Gnadenposaun 1730 *65*
Weber, A.: ü. Bodenrente 1904 *345*
Weber, Adf. D.: Beiträge 1802 f. *167*
— üb. Injurien 1803 f. *186*
— Rückanwendung pos. Gesetze 1811 *143*
— s. Schmidt, J. L. 1803 *167*
Weber, Beda: Charakterbilder 1853 *563*
Weber, Ch. F.: Schnurrers Leben 1823 *599*
Weber, Fr.: Post u. Telegraphie 1901 *661*
— s. Weber, G.: Weltgeschichte *407*
Weber, Fr. A.: kleine Reisen 1802 *457*
Weber, Gg.: Darst. d. Calvinism. 1836 *72*
— Heidelb. Erinnerungen 1886 *47*
— z. Gesch. d. Reformat. Z.A. 1874 *422*
— Geschichtsbilder 1886 *405*
— Lehrbuch d. Weltgesch. 1888 *407*
— allg. Weltgeschichte 1882 f. *407*
Weber, Gg. M.: Baier. Creditwesen 1819 *150*
— ü. d. Repartition 1798 *381*
Weber, H. B.: Grundzüge d. Polit. 1827 *123*
Weber, Karl J: verm. Schriften 1843 f. *604*
(—) Deutschland od. Briefe 1826 f. *457*
(—) Möncherei 1819 f. *101*
— Papstthum u. Päpste 1834 *67*
(—) Ritterwesen 1822 f. *102*
Weber, M.: Nationalstaat 1895 *325*
Weber, Max M. v.: Bemerkungen 1875 *663*
— staatl. Einfluss betr. EB. 1878 *672*
— Normalspur 1876 *672*
— neue Pfade 1874 *672*
— Praxis des Baues 1873 *671*
— s. Simon, H. A. 1868 *160*
— Sekundäreisenbahnen 1874 *672*
— a. d. Welt d. Arbeit 1907 *699*
Weber, O.: 1848. 1904 *471*
Weber, Th.: Staat u. Kirche 1875 *99*
Weber, W.: d. D. Zollverein 1869, 71 *649*
Weber, Wilh. E.: s. Anthologie, griech. 1838 *681*
— s. Horatius' Werke 1853 *681*
Weberei *653*
Wechsel-Recht *640*
— Stempel *376*
Wechselordnung, allg. D. 1848 *641*
— u. Wechselgerichtsordnung 1759 *643*
Wechselschriften v. Reichsbannier 1695 *204*
Weckherlin (W. Ludwig) *604*
(**Weckherlin**, Ferd. H. A.:) Achalm 1790 *523*
(—) Apologie d. Schreiberst. 1793 *277*
— Darstell. d. Grundsätze 1798 *624*
(—) prakt. Darstellung 1797 *381*
(—) Können Naturalbesold. 1797 *314*
(—) s. Magazin gemeinn. Aufsätze 1797 *278*
(—) Wirtemberg. Pietismus 1787 *506*
(—) d. patriot. Wirtemberger 1796 *379*
Weckherlin, Gg. F.: Vortrag üb. Landgestütswesen 1820 *619*
Weckherlin, Gg. R.: Beschreibung 1618 *511*
— Gedichte 1894 *689*
Weckherlin, H. A.: Beschr. Weil 1825 *540*
(—) üb. den Tabackshandel 1815 *375*
(**Weckherlin**, W. L.:) Anselmus Rabiosus Reise 1778 *457*
Wedanus Eremita: Amtssuspens. 1838 *83*
Weddigen, F. H. O.: Hohenz. u. Litt. 1883 *483*
Wedel, Gg.: kathol. Rufe 1838 *84*
Wedel, J. v.: Hausbuch 1882 *385*
(**Wedelstaedt**, v.:) Gedanken 1863 *391*
Weeber, A.: Grundprinzipien 1861 *177*
Weech, F. v.: Baden 1852—77 1877 *476*
— bad. Geschichte 1890 *475*
— Gesch. d. bad. Verfassg. 1868 *232*
— s. Korrespondenzen 1865 *470*
— s. Tucher, E.: Baumeisterbuch 1862 *531*
Wege-Bau u. Recht *655*
Wege, auf d., z. EBGemeinschaft 1903 *664*
Wegele, F. v.: Gesch. d. Historiogr. 1885 *403*
Wegelin, Jh. Ch.: s. Buder, Ch. G. 1742 *478*
Wegelin, Joh. R.: s. Lirer, Th. 1761 *498*
— s. Thesaurus rerum Suev. 1756 f. *495*
Wegener, Gg.: s. Genthe S. 1906 *409*
Wegener, Karl F.: Dankpredigt 1758 *441*
Wegner, R.: Grundzüge 1850 *303*
Wegordnung, würtemb. 1772 *656*
Wegweiser f. Fremde i. Stuttg. 1827 *534*
— f. Kunst Lit. 1840 *534*
Wehl, Feod.: Zeit u. Menschen 1889 *604*
Wehle, J. H.: Toleranzbuch 1879 *100*
Wehrer, J.: Repert. d. Gesetzgebg. 1866 *127*
Wehrordnung v. 1888. 1890 *388*
Wehrsteuer *378*
Weibezahn, H.: d. Goldgulden 1868 *348*
— Deutschl. Münzeinheit 1871 *348*
— kritische Umschau 1870 *348*
Weichs-Glon, F. v.: Entspricht 1895 *664*
Weichsel, F.: Untersuchungen 1822 *623*
Weick, Wild.: s. Gentz 1836 f. *577*
— s. Ständesaal 1835 *285*

Weideablösung *626*
Weidenfeld, C.: Entwicklg. d. Nuntiaturstr. 1788 *101*
Weidenkeller, J. J.: russ. Pferde 1822 *620*
Weidig *132*
Weidlich, Chf.: zuverl. Nachr. 1757 f. *565*
Weidlich, K.: engl. Strafproz.prax. 1906 *179*
Weidlich, Th.: Sympathie 1894 *680*
Weidmann, J.: contra Luterum (1525) *590*
Weiffenbach, Jul.: Einführung 1900 *394*
— Militärstrafgesetzbuch 1873 *394*
Weigand, Karl: D. Wörterbuch 1881 f. *684*
— s. Grimm: Wörterbuch *683*
Weigand, W.: s. Monatsh., südd. 1904 f. *24*
Weigel, G.: Zuständigkeitsgrenzen 1902 *394*
Weigt, K.: Katechismus 1900 *313*
Weil d. Stadt *540*
OA. Esslingen *540*
Weil: s. Zusammenstell. d. Strafges. 1838 *182*
Weil, Karl: Bemerk. ü. EB. 1846 *666*
— prakt. Bemerkungen 1859 *157*
— s. Courier, deutscher 1834—42 *25*
— Denkschr. betr. Israeliten 1827 *337*
— s. Jahrbücher, konstitut. 1843—47 *119*
— s. Zeitung, württemb. 1833—34 *25*
— ü. Zulässigkeit d. Juden 1827 *337*
Weiler, G. v.: s. Entw. e. Proz.O. 1830 *169*
— Staatsrecht d. Bundesstaaten 1833 *222*
— Verwaltung u. Justiz 1830 *144*
Weiller, K.: Ideen z. Gesch. d. Entwicklung 1808—14 *54*
Weiltingen *540*
Wein-Bau *621*
— Steuer *375*
Weinberg, W.: s. Jahresbericht, medizin.-statist. 1874 f. *537*
— s. Führer durch Stuttgart 1906 *535*
Weinel, Heinr.: Jesus im 19. Jh. 1903 *58*
Weingarten *540*
Liederhandschrift *687*
Weinheimer, C.: Staatsgrundges. 1879 *248*
— Strafgesetze in Zollsachen 1881 *372*
— Verwaltung d. Gemeinden 1880 *307*
— Verwaltung d. öff. Stiftungen 1880 *342*
Weinkaufsberechnung 1686 *613*
Weinland, Joh. Ch.: de vexillo 1727 *204*
Weinmann: s. Phytanthoza 1737 f. *609*
Weinsberg *540*
Weinsberg, K.v.: Einnahmen-Reg. 1850 *216*
Weis, Wilh.: Gemarkungspolit. 1907 *698*
Weise, Jo. P.: s. Sincerus, Alb. 1747 *74*
Weise, O.: Aesthetik d. D. Sprache 1905 *685*
— unsere Muttersprache 1904 *684*
— Schrift- u. Buchwesen 1899 *19*
Weishaar, Jak. F.: s. Astraea 1819 *119*
— s. Aussprüche des Rechts 1815 *257*
(—) Bericht e. Landstandes 1815 f. *257*
(—) Blicke a. d. W. Landtag 1818 *262*
— Handb. d. Privatrechts 1804 f., 1831 f. *154*
— Konkurs u. Präkurs 1802 *174*
— s. Vorträge, drei 1816 *259*
Weiske, Jul.: ü. Gemeindegüter 1849 *383*
— Grundlagen 1836 *193*
— Gutsherrlichkeit 1850 *624*
— Hochverrath 1836 *186*
— d. D. Recht der Schutz 1849 *345*
— s. Reichslexikon 1839 f. *121*
— Sammlg. d. Gemeindeges. 1848 *299*
Weiskern, F. W.: Topographie 1769 f. *554*
Weiskirchner, R.: s. Städteordn. 1895 *303*
Weismann, Chn. E.: introductio 1718 f. *64*
Weiss, B.: d. Reichstag u. s. GO. 1906 *291*
Weiss, Joh. A.: ü. Zunftwesen 1798 *644*
Weiss, Karl: Beichtgebot u. B.-Moral 1901 *58*
Weiss, Karl E.: System 1837 *238*
Weiss, S.: z. Staats- u. Handelspol. 1851 *648*
Weiss-Rostin: Erhöhung d. Spiritussteuer 1869 *374*
Weissagungen, einige 1757 *435*
— — 1758 *439*
Weisse, Ch. E.: ü. Secularisation 1798 *209*
Weissenfels, O.: Kernfragen 1901 *44*
Weisser, J. F. Ch.: Gutachten ü. Umlegung 1797 *381*
— Nachrichten v. d. Gesetzen 1781 *154*
(—) ü. d. Prüfungen 1795 *277*
— Recht d. Handwerker 1779, 1823 *639*
(—) Votum e. Kanzleiverw. 1796 *380*
Weisser, Karl F.: Verw.Edikt 1832, 44 f. *306*
Weissler: Gesch. d. R.anwaltsch. 1905 *145*
Weissmann, E.: 7 Leichpredigten 1699 *695*
Weitbrecht, G.: Flattichs Beiträge 1873 *44*
Weitbrecht, K.: Diess. v. Weimar 1895 *579*
— Schiller i. s. Dramen 1897 *598*
— s. Württemberg wie es war 1898 *497*
Weitzel, Johs.: Europa 1824 *453*
— Gesch. d. Staatswissensch. 1832 f. *112*
Weitzel, K. L.: ev. Kirche Württ. 1843 *605*
Weitzmann, K.: Gedichte 1878 *693*
Weizsäcker (Karl) *604*
Weizsäcker, J.: s. Jacobsen, J. 1878 *508*
Weizsäcker, K.: Einleit. z. Preisvert. 1893 *51*
— Gregor VII. u. Heinr. 1896 *464*
— Lehrer und Unterricht 1877 *50*
— s. Neues Testament 1898 *56*
Weizsäcker, P.: Führer Hirsau 1898 *527*
Welche Folge dürfte 1838 *82*
Welcher Theil darf sich 1761 *446*
Welches ist die ächte Gränze 1813 *452*
— Schicksal wird Art. 5. 1814 *657*
Welcker, K.: letzte Gründe v. Recht 1813 *113*
— geh. Inquisition 1843 *132*
— s. Klüber 1844 *219*
— vollkommene Pressfreiheit 1830 *22*
— s. Schulz, W. 1845 *132*
— s. Staatslexikon 1834 f., 1856 f. *120*
— Vervollkommn. d. Entwickl. 1831 *221*
Welfen *604*
Well, A.: wie weit gehet 1757 *434*
Weller, E.: erste D. Zeitungen 1872 *21*
— s. Dichtungen d. 16. Jahrh. 1874 *688*
Weller, K.: schwäb. Charakter 1901 *498*
— Gesch. d. Hauses Hohenlohe 1904 *585*

Weller, K.: s. H. Karl Eugen 1903 f. *517*
— s. Urkundenbuch Hohenloh. 1899 *585*
— Schwabens Vergangenheit 1901 *498*
— Württemberg in d. Gesch. 1900 *495*
Wellington *605*
Wellmann, Th.: Grundlag. d. Proz. 1870 *171*
Wells, H. G.: Ausblicke 1906 *408*
Welsch, J. B.: Leistungen 1849 *236*
Welser, M.: monum. supplem. 1760 *522*
Welt, d. durchläuchtige 1698 f. *564*
Welt-Anschauung *31. 58*
-- Ausstellung *652*
Welte, B.: s. Kirchenlexik. 1847 f., 1882 f. *55*
Weltgeschichte *405*
Weltgeschichte, allg., v. Guthrie 1765 f. *406*
— allg., v. Helmolt 1899 f. *407*
Welthistorie, allgemeine 1746 f. *406*
— allgemeine, i. Auszug 1768 f. *406*
Weltkarten *402*
Weltkunde, neueste 1798 *24*
Weltpost *660. 661*
Weltreichthum Nationalreichth. 1821 *322*
Weltreisen *398*
Weltrich, Rich.: Schiller 1885 f. *598*
Welt- u. Staats-Spiegel 1709—16 *421*
Weltsprache *694*
Weltverkehr u. s. Mittel 1901 *655*
Welzel, Ch.: Gerichtsverf.Ges. 1862 *141*
Welzheim *540*
Wenck, H. B.: hess. Landesgesch. 1783 f. *481*
Wenck, R.: Civilproceßnovelle 1866 *171*
Wenck, W.: Deutschl. vor 100 J. 1887 *469*
Wenckstern, A. v.: Bankerott 1899 *329*
Wenden *494*
Wendland, A.: s. Elisab. v. Böhm. 1902 *487*
Wendland, W.: Vers. e. Volksbew. 1901 *388*
Wendrinsky, Joh.: Josef II. 1880 *555*
Wendt, G.: England 1898 *549*
Wendt, U.: Tech. als Kulturmacht 1906 *638*
Wentscher, Max: Problem 1907 *696*
Wentzel, A.: Ergänzung d. StGB. 1851 *182*
Wenzel, O.: s. Sudre, A. 1882 *328*
Wenzelburger, K. Th.: G. d. Nied. 1879 f. *554*
Wenzelburger, Th.: Bankwesen 1866 *349*
Wer ist d. Angreifer? 1904 *60*
— ist's? 1905 *563*
Werber: Deutschl. i. Wendepkt. 1849 *223*
Werenberg, W.: Erörterungen 1869 *168*
Wergan: s. Wagner, Heinr. *506. 691*
Werkmeister, B. M.: s. Bem. ü. Konk. 1818 *78*
(—) Entwurf einer Verfassung 1816 *68*
Werneburg: Noth uns. Zeit 1850 *339*
(**Werneck**, v.:) Grunds. d. Staatseig. 1821 *364*
— ein Wort ü. Rechte 1821 *275*
Werner (Gust.) *605*
Werner, Gg.: Ablösungsgesetze 1850 f. *626*
— Anschauungsmittel 1882 *607*
— s. Süskind, G. A.: Repert. 1861 *341*
-- — -- — Handbuch 1854 f. *156*
-- — - - Verw.Ed. 1865 *342*
Werner, H.: drei Tage 1843 *605*
Werner, Jhs.: Plan e. Auswand. 1848 *326*
(**Werner**, J. L. v.:) aktenm. Darst. 1790 *553*
Werner, K.: Gesch. d. kath. Theol. 1866 *57*
Werner, R.: Buch v. d. D. Flotte 1898 *395*
Werner, R. M.: s. Bearbtg., Basler 1881 *686*
Wernicke, C.: Gesch. d. n. Zeit 1872 *451*
Wernicke, J.: Mühlenindustrie 1901 *650*
— Sonderumsatzsteuern 1902 *651*
— System d. Schutzpolitik 1896 *649*
— Umsatzsteuer 1898 *343*
Wernle, P.: Quellen d. Lebens J. 1904 *57*
Wernz: Comment. z. Prozessordn. 1871 f. *170*
Werth, üb. den, u. die Folgen 1797 *235*
Wertheim: Wörterb. d. engl. Rechts 1899 *138*
Wertheimer, E.: d. 3 erst. Frauen 1893 *556*
Wertpapiere *350*
Wertzuwachssteuer *384*
Wessely, J.: gerichtl. Verfahren 1859 *139*
Wessely, J. E.: Wörterbuch 1894 *684*
Wessenberg (Jgn. Heinr. v.) *605*
(**Wessenberg**, Jg. H. v.:) Bisth. syn. 1849 *101*
— Eintracht zw. Kirche etc. 1869 *99*
(—) die D. Kirche 1815 *68*
— Kirchenversammlungen 1840 *67*
Westenrieder, L.: ü. uns. Erziehg. 1780 *35*
Westerkamp, J. B.: ü. Reichsverf. 1873 *227*
Westlake, J.: Lehrbuch d. intern. Privatrechts 1884 *143*
Westphalen: Geogr. Geschichte *494*
Westphäl. Friede *194*
Wettbewerb, unlauterer *187*
Wetterkunde *607*
Wetzel, A.: List als Erzieher 1898 *589*
Wetzel, J.: s. Christoforo, A. 1895 *688*
Wetzell, G. W.: Syst. d. Civilproz. 1861 *168*
Wetzer, H. J.: s. Kirchenlex. 1847 f., 82 f. *55*
Weydmann: contra Luterum (1525) *590*
Weyer, J. P.: Baurecht 1854 *309*
Weyrauch, Jak. J.: Rob. Mayer 1890 *591*
— s. Mayer, R.: kl. Schriften 1893 *591*
Wheaton, H.: eléments 1852 *295*
— histoire 1841, 65 *294*
— s. Lawrence, W. B. 1868 *294*
White, A. D.: a. m. Diplomatenleb. 1906 *605*
Whitmann, S.: Bismarck 1902 *571*
— d. kaiserl. Deutschland 1898 *473*
Wiblingen *540*
Wichard, A.: Schwarzwaldführer 1886 f. *494*
Wichert, Th. F. A.: a. d. Corresp. 1877 *510*
Wichmann, A.: s. Schmitz, L.: Eheschliessung 1905 *157*
Wichmann, Chn. A.: s. Abriss d. Ursachen 1799 *407*
— s. Daubenton, L. J. M. 1784 *620*
— natürl. Mittel Frohndienste 1795 *622*
Wichmann, W.: Denkwürdigkeiten 1888 *471*
Wichtigkeit d. Christusreligion 1784 *575*
Wick, F. v.: Isolirung 1848 *188*
Wick, W.: Fischereischutz 1881 *632*
Wickede, Jul. v.: Charakteristik 1847 *286*

Wickede, J. v.: Heeresorganisation 1867 *392*
— Notwendigk. e. Reform 1847 *660*
Wickenburg, K. v.: Nachruf 1838 *533*
— weitere Vorstellung 1838 *533*
Wickram, G.: Werke 1901 f. *689*
Wicksell, K.: Geldzins 1898 *346*
Wicquefort, A.: l'ambassadeur 1682 *296*
(**Widenmann**, E.:) s. Ustrialow, N. 1840 *557*
Widenmann, Gust.: Bekenntniss 1846 *77*
(**Widenmann**, Joh. F.:) Gedanken 1796 *278*
Widenmann, W.: einige Bemerk. 1830 *51*
— s. Moreau de Jonnes 1828 *628*
Widenmeyer: Etat- u. Kassenw. 1885 f. *362*
Wider v.: w. Gerichtsvollzieher 1897 *148*
Widerlegung, abgemüssigte 1759 *530*
— d. Beschuldigungen 1827 s. Münster *593*
— freimütige 1818 *262*
— Fuggerische vollkommene 1740 *576*
— gründliche, nullitatum 1731 *513*
— rechtsgegründete 1723 *484*
— einiger Sätze 1759 *443*
— standhafft gegründete 1748 *582*
— standhafte 1757 *429*
— standhaffte ohnhindertreibliche 1748 *207*
Widerruf, d. verschleierte 1846 (Wiest) *89*
Widmann, A.: Deutschl. e. Eidg. 1859 *225*
Widmann, Gg.: Chronica (1553) 1904 *526*
Widmann, Gg. R.: Fausts Leben 1846 *575*
— — 1880 *575*
Widmann, J.: s. Donau- u. Neckarz. 1833 *25*
(**Widmann**, Joh.:) ain nützlich büchlin 1513 *541*
— tractatus de balneis 1513 *541*
Widmann, J. W. v.: Schreiben 4. 7. 1758 *438*
Widmann, W.: Wanderungen 1896 *535*
Widmer, C.: zur Reform 1855 *189*
Wie Bismarck entlass. 1892 (Robolsky) *570*
— wird es am Ende 1794 *451*
— und wohin soll d. Deutsche 1850 *326*
Wiebeking: bayr. Pressgesetzg. 1865 *23*
Wiechel: Berufsklassenwahlkr. 1903 *289*
— s. Kartogramm 1903 *230*
Wieck, H.: s. Lea, H. Ch. 1905 *109*
Wiedasch, E.: s. Homerus 1830 f. *681*
Wiedemann: Ges. btr. Unterbring. 1887 *338*
Wiederherstellung, Württembgs. 1815 *256*
— d. canon. Rechts 1853 *90*
Wiederhold, L. F.: Handbuch 1820 *365*
Wiegand, J.: Handbüchlein 1783 *620*
Wiegand, W.: s. Anleit. z. Ordnen 1905 *561*
— s. Plato: Werke 1856 *31*
Wieland (Chf. M.) *605*
Wieland, H.: s. Jubiläumsgabe 1889 *522*
Wielandt, F.: Staatsr. v. Baden 1895 *232*
— Handbuch d. Gemeinder. 1871 f. *300*
— Gemeindegesetzgebung 1893 f. *301*
Wieler, Chn.: s. Hartmann, H. 1855 *39*
Wien *554*
Kongress *452*
Wiener, A.: bad. Gesetz 1906 *626*
Wiermann, H.: d. D. Reichstag 1884 f. *231*
Wiesenbau *618*
Wieser, v.: Ergebn. u. Aussicht. 1901 *373*
Wiesinger, K.: s. Aufseß, O. v. 1900 *367*
Wiest, A. A.: Aufheb. d. Zehenten 1833 *625*
— Benütztg. d. Allmanden 1842 *385*
— Beschwerden d. kath. Kirche 1842 *89*
— Flugschrift 1834 f. *625*
— Frohnablös.Ges. 1836 *625*
— Gesetz betr. Beeden 1838 *625*
— s. Gutachten, rechtliches 1836 *625*
— Landesgesetzgebung 1836 *283*
— dringende Volksbegehren 1848 *625*
(**Wiest**, W.:) Cens. üb. Abweisg. 1842 *89*
— z. Frage d. Restauration 1874 *279*
(—) Memorandum 1840 *88*
— Nothwendigk. u. Beding. 1844 *176*
— Reichsges. ü. Beurkundg. 1892, 1900 *157*
(-) d. Ultramontanen in Württ. 1846 *90*
(—) d. verschleierte Widerruf 1846 *89*
Wigand, J.: historia der Aug. Conf. 1730 *65*
Wigand, P.: Denkwürdigkeiten 1854 *217*
Wigard, Fz.: s. Bericht, stenogr. 1848 f. *219*
— Lehrb. d. Redezeichenk. 1853 *19*
— 2. Protestation 1850 *605*
Wigge: Staats- od. Gdeschule 1906 *695*
Wiggers, J.: Meckl. Versamml. 1850 *239*
Wiggers, M.: Steuerreform 1862 *369*
Wilbrandt, Adf.: Hölderlin Reuter 1896 *582*
— s. Bertsch, H. 1905 *689*
— s. Lichtenberg, Gg. Chf. 1893 *588*
Wild, Alb.: Niederlande 1862 *554*
Wild, Fr. K.: protest. Belehrung 1844 *580*
Wild, K.: s. Steinmüller J. 1904 *452*
Wilda: Bentinkscher Streit 1840 *274*
Wildbad *541*
Wildenbruch: s. Weber, M. M. v. 1907 *699*
Wilderer *629. 630*
Wildermuth, Ottilie: Leben 1888 *605*
— Bilder u. Geschichten 1852 *506*
Wildner, J.: Fabrikenrecht 1838 *634*
Wildner, P.: Thonwarenindustrie 1901 *650*
Wildner v. Maithstein, J.: ung. Verfassung 1849 *269*
Wildschaden *629. 630. 632*
Wildschadengesetz f. Baden 1834 *629*
Wilfrid, H.: Gesch. d. Päpste 1894 *67*
Wilhelm v. Baden Mgf.: Denkw. 1906 *605*
Wilhelm I. D. K.: Briefe Reden 1906 *473*
— polit. Korrespondenz 1890 *472*
Wilhelm II. D. K.: Erlasse u. Reden 1889 *473*
— Kaiserreden 1902 *473*
Wilhelm z. Sch.-Lipp.: Schr. 28. 11. 1759 *438*
Wilhelm v. Württ. (Graf u. Herzog) *605*
Wilhelm I. v. Württ., König 1841 *521*
Wilhelm v. Württ., K.: Reskr. 5. 6. 1817 *261*
(**Wilhelm** v. Württ., Gf.:) Skizzen 1852 *225*
Wilhelm, A., Hz. v. Cumb.: Schr. 1757 *430*
Wilhelmi, L.: s. Berger, T. Ph. 1902 *640*
— Gewerbegerichtsgesetz 1903 *640*
Wilhelmsheim, Volksheilstätte 1900 *610*
Wilken, F.: Gesch. d. Kreuzzüge 1807 f. *418*
Wilkinson, G. B.: repeal 1849 *550*
Will, G. H.: de hodierna auctor. 1735 *126*

Wille, Fr. A.: s. Mill, John St. 1862 *271*
Wille, J.: Philipp d. Grossm. 1882 *510*
Willebrand, A.: de venditionibus 1693 *277*
Willems, P.: représent. prop. 1894 *288*
(Willemsen, P.:) Rheinprovinz 1842 *490*
Willenbücher, H.: Kostfests.Verf. 1900 *146*
— ReichsgrundbuchO. 1898 *162*
Willms, A.: s. Wildermuth, Ott. 1888 *605*
Wilmowski, G.: Ausf.Ges. z. CPO. 1880 *169*
— — z. KonkursO. 1880 *175*
— CivilPO. 1878 *169*
— ReichskonkursOrdn. 1906 *175*
Wimpfen *541*
Winckelmann, E.: Wandk. v. W. 1881, 97 *503*
Winckler, J. L.: de praecedentia 1720 *215*
Winckler, J. P.: Zinzendorfs Anst. 1740 *72*
— — Unternehmungen 1740 *72*
— Socinianische Wesen 1745 *74*
— Wiederlegung 1743 *73*
Windhorst *605*
Windisch, K.: chem. Vorgänge 1905 *621*
Windscheid (Bernh.) *605*
Windscheid, B.: Lehrb. d. Pandekt. 1891 *135*
— C. G. v. Waechter 1880 *604*
Windstösser, J.: Ges. ü. d. Malzauf. 1890 *374*
Winiwarter, J.: Handb. d. Ges. 1844 *139*
Winke, bescheidene, u. Wünsche 1836 *40*
— für Wähler 1796 *252*
Winkelmann, A.: Bezieh. zw. Druck 1879 *607*
— Wie erhält man 1881 *607*
Winkelmann, E.: K. Friedrich II. 1889 f. *464*
— Gesch. d. Angelsachsen 1883 *550*
— Philipp v. Schwaben 1873 f. *464*
— allg. Verfassungsgesch. 1901 *193*
Winkopp, P. A.: s. Bund, rhein. 1806 f. *119*
Winter (Ludwig) *605*
Winter, A.: Bildung d. 1. Kamm. 1870 *286*
— d. Bundesrath 1872 *229*
— Volksvertretung 1852 *286*
Winter, L.: ü. d. Entwurf d. Verf. 1817 *260*
— s. Nationalökonom 1834 *319*
Winter, P.: d. Etatwesen 1886 *362*
Winterfeld, C. v.: Gesch. d. Feldzüge 1866 1867 *454*
Wintersberg, E.: brenn. Fragen 1869 *228*
Wintterlin, Aug.: württ. Künstler 1895 *566*
Wintterlin, F.: Gesch. d. Beh.Org. 1904 f. *279*
— s. Karl Eug. v. Württ. 1903 f. *517*
Wintterlin, H.: Erbschaftsst.Ges. 1881 *377*
Wintzingerode, W. Gf.: H. L. Wintzingerode 1866 *605*
Wippermann, E.: kurze StGesch. 1847 *492*
Wippermann, Karl: s. polit. Gesch. der Gegenw. 1892 f. *449*
— s. Geschichtskalender 1891 f. *449*
— s. Hahn, L.: Bismarck 1891 *569*
Wippermann, Karl W.: Kurhessen 1850 *482*
— Staats- u. Rechtsverf. 1851 *482*
Wirkungen d. Handelsverträge 1901 *650*
Wirschinger, F. L.: GewerbeOrd. 1874 *640*
Wirtemberg s. Württemberg
Wirth, J. Chn.: Konstitutionsalm. 1820 *235*
Wirth, Joh. G.: Nachrichten 1848 *339*
Wirth, J. G. A.: s. Deutschl., d. liber. 1831 *24*
— s. Oppositionsblatt, bayr. 1831 *24*
— s. Tribüne, deutsche 1831 f. *24*
Wirth, M.: s. Braun, K. 1856 *350*
— Handb. d. Bankwesens 1870 *349*
— Gesch. d. Handelskrisen 1858 *636*
— — d. Handelskrisis 1874 *636*
— Grundz. d. Nationalökon. 1860 f. *322*
— Nationaleinheit 1859 *462*
Wirtschafts-Abgaben *375*
— Geschichte *317*
— Politik *321*
Wirtschaftsplan d. Hohenh. Gut. 1901–05 *48*
Wischmann, W.: s. Spencer, H. 1904 *600*
Wislicenus, G.: uns. Kriegsflotte 1896 *395*
Wissenschaft und Freiheit *47*
Geschichte der Wissenschaften *28*
Wissmann, H. v.: Durchquerung 1890 *409*
Wissmann, Th.: Consolidationsw. 1853 *345*
Wit v. Dörring, J.: Fragmente 1830 *605*
— mein Jugendleben 1833 *605*
(—) Versuch Mißverst. zu heben 1828 *478*
Witte: Friedr. d. Gr. u. d. Jesuiten 1901 *103*
Wittenweiler, H. v.: der Ring 1851 *687*
Witterung *607*
(Wittgenstein:) Napol. Handl. 1813 *452*
Wittich, E.: Weltanschauung und Wissenschaft 1906 *34*
Wittichen, P.: zu d. Verhandlungen Württembergs m. d. Kurie 1904 *91*
Wittig, L.: Charakterköpfe 1867 *522*
Wittig, O.: Landwirtsch.kamm. 1895 *626*
Wittmaack, H.: Erbbaurecht 1906 *156*
Wittmann, J. C.: Gesch. Württbgs 1841 *520*
Wittmann, P.: Herrlichkeit in Missionen 1841 *111*
Wittwenkassen *351*
Witzmann, A.: s. Genovesi 1776 *321*
Wizemann, E.: Giebelgruppen 1895 *675*
Wo Süddeutschland 1869 s. Suckow *228*
Wobeser, H. v.: s. Stanley, H. M. 1890 *409*
Wochenblatt f. Land- u. Hauswirthschaft 1834 f. *615*
— f. Land- u. Forstwirthschaft 1849 f. *615*
— württbg., f. Landwirthschaft 1878 f. *615*
— württ. polit. 1852—54 *26*
Woedtke, E. v.: Krankenvers.ges. 1905 *355*
— Reichsges. betr. Krankenvers. 1883 *354*
— Unfallvers. in land- u. forstw. 1886 *354*
— Unfallversicherungsgesetz 1887 *354*
Woelffel, H.: s. Ovidius 1857 f. *682*
Woelfflin: Landt.-Predigt 1670, 72, 75 *250*
— Traur- u. Klag-Predigt 1675 *512*
Wöllwarth (Karl L. Gg. v.) *605*
Woellwarth-Lauterburg, Gg. v.: s. Ferroviarius 1901 *664*
Woeniger, A. Th.: s. Reichstag 1847 *242*
Wörterbuch, deutsches s. Grimm *683*
— d. D. Verwaltungsrechts 1890—97 *121*
— d. Volkswirtschaft 1898, 1906 f. *696*

Wörterbücher:
allgemeine *27*
deutsche *683*
englische *693*
französische *693*
Fremd- *683*
geographische *398*
geschichtliche *405. 420*
griechische *680*
italienische *693*
juristische *121. 696*
lateinische *680*
landwirtschaftliche *616*
schwäbische *691*
Staats- *120. 696*
theologische *55*
Verwaltungs- *121*
Volkswirtschafts- *696*
württembergische *499*
Wörz, J. J.: Staatspferdezuchtanst. 1876 *620*
Wohlers: Reichsges. ü. Unterstütz. 1876 *280*
Wohltätigkeit *339*
Württemberg *340. 698*
Wohltätigkeitsanstalten u. Ver. 1879, 98, 1906 *341. 698*
Wohlwill, A.: Gg. Kerner 1886 *587*
— Weltbürgerthum 1875 *506*
Wohlwill, E.: Inquis.Prozess 1870 *577*
Wohnung *308. 334. 697*
Wohnungsamt, Stuttgarter 1903 *335*
Wohnungsfrage u. Volkswohl 1905 *335*
Wohnungsfürsorge, Denkschr. 1904 *335*
Wolbach: Aufheb. d. Kreisstell. 1832 *305*
— urkundl. Nachrichten 1847 *341*
— Recht d. Niederlassung 1832 *279*
— ü. d. Rechtszustand 1833 *371*
— Uebersiedlungsfreiheit 1831 *279*
— Vereinbarung m. d. Kurie 1860 *90*
Wolder: drey gleissende Ursachen 1749 *75*
Woldershausen, O. A.: Leben d. Gf. v. Zinzendorf 1749 *76*
— gegründete Nachrichten 1749 *76*
Wolf, A.: Oesterreich 1855 *555*
Wolf, F.: s. Huyge v. Bourdeus 1860 *688*
Wolf, G.: Deutsche Geschichte 1899 *467*
Wolf, Jul.: Branntweinsteuer 1884 *374*
— d. D. Reich u. Weltmarkt 1901 *650*
— Tatsachen d. Konkurrenz 1886 *314*
Wolf, M.: Ges. v. 11. u. 25. 7. 1850 *368*
— — v. 31. 5. 1856 *368*
Wolf, P. Ph.: Gesch. d. Jesuiten 1803 *103*
Wolf, R.: Gesch. d. Astronomie 1877 *607*
Wolfarth, K.: Verjährungsfristen 1904 *166*
Wolff, E.: Ernährg. d. Nutzthiere 1879 *619*
— Grundlagen f. d. Fütterung 1885 *620*
Wolff, Emil: Grundriss 1899 *317*
(**Wolff**, K.:) Denkschrift 1868 *537*
— Zukunft d. protest. Kirche 1840 *71*
Wolff, Odilo: Beuron 1899 *523*
Wolffson, J.: Staatsr. v. Hamburg 1884 *237*
Wolfram, G.: Gesetz ü. dir. Steuern 1899 *368*
Wolkenhauer, W.: s. Daniel, H. A. 1899 *397*
Wollenberg, v.: Registratur 13. 1. 1759 *443*
Wollner, J.: Voruntersuchung 1856 *182*
Woltmann, L.: Anthropologie 1903 *326*
Woltmann, R.: baur. Verfahren 1820 *632*
Wolzogen, A. v.: Staatsverwaltg. 1854 *240*
— s. Wolzogen, L. Frh. v. 1851 *605*
Wolzogen, L. v.: Memoiren 1851 *605*
Wolzogen, Kar. v.: Schillers Leben 1850 *597*
Wood, Nik.: Handb. d. EBKunde 1839 *662*
Worin bestand das alte Recht 1817 *261*
Worms *541*
Wort ü. Vischersche Angelegenh. 1845 *603*
— auch ein, zur Repartition 1796 *379*
— auch noch ein, 1797 *105*
— deutsches, an die Landstände 1815 *256*
— deutsches, zu ernster Zeit 1878 *231*
— noch ein, ü. Amortis. 1827 s. Theobald *382*
— — — üb. Verwandl. 1824 s. Theobald *382*
— ü. d. Verhältniss zw. Staat 1838 *84*
— wieder ein, f. Volksvertretung 1816 *258*
Worte, geflügelte *680*
Worte, auch ein paar nicht unbed. 1797 *254*
— zur Beherzigung 1815 *257*
— einige, üb. d. Artikel 1830 *307*
— — üb. d. Bewandnisse 1816 *316*
— — z. Begrüssung 1836 *183*
— — über die Grundzüge *261*
— — über die Katholiken 1839 *88*
— — üb. d. Revision, Tüb. 1831 *51*
— — üb. d. Kriminalproz. (List) 1821 *589*
— — üb. d. Weidegesetz 1861 *626*
— ernste, üb. Finanzmassregeln 1815 *375*
— e. kathol. Geistlichen 1838 *83*
— d. Prüfung 1816 *259*
— üb. d. alte u. neue Verfassung 1831 *264*
— z. Vermittlung 1816 (Eschenmeyer) *259*
— der Vernunft 1834 *293*
— z. Verständigg. 1831 (Schneckenbg.) *108*
— wenige, als Gegenstück 1816 *259*
— zwei, e. Alt-Würtembergers 1816 *259*
Worthmann, F.: s. Staatsarchiv v. Aegidi 1872 *294*
(**Woyda**, K.:) Versuch e. Gesch. 1796 *556*
Wrede, R.: Handb. d. Journalistik 1906 *22*
(**Wriesberg**, v.:) Ungr. d. Simultanei 1719 *92*
Wucher *350*
Wucherer: s. Hoffmann, Joh. D. 1770 *618*
Wülcker, E.: s. Grimms Wörterbuch *683*
Wülcknitz, A. L. v.: Promemoria v. 30. Aug. 1759 *444*
— — v. 26. Jan. 1761 *446*
Wülffing, F.: Entw. e. GemeindeO. 1849 *303*
Wülfing, E. A.: Konstanten 1900 *607*
Wünsche wegen Aenderung 1849 *310*
— u. Bitten d. Geistlichen 1842 *105*
— einige, Geistlichkeit betr. 1797 *105*
— fromme, u. Hoffnungen 1797 *145*
— patriotische 1801 *209*
Würdigung der Beschwerde 1816 *258*
— staatsrechtliche, 1837 *479*
Würffel, L. A.: kurze Anleitung 1751 *216*
(—) Kamerallexikon 1766 *217*

Württemberg:
Ablösung *624*
Accis *374*
Adel *282*
Adressbücher *499*
Amerika *412*
Anwartschaft *248*
Archive *561*
Auswanderung *327*
Beschreibungen *500. 699*
Besiedlung *508*
Bürgerwehr *313*
Domänen *364*
Donativgelder *249*
Ehe- u. Erbrecht *159*
Einkommensteuer *372*
Eisenbahnen *662. 665*
Finanzwesen *361*
Fischerei *632*
Forschungsreisende *566*
Forstwesen *630*
Fürstenhaus *507*
Gemeindehaushalt *384*
Gemeindesteuern *384*
Gemeindeverwaltung *306*
Geographie *495. 699*
Geologie *608*
Geschichte *494. 599*
Gesetzsammlungen *129*
Gewerbe *637. 639*
Güteradressbuch *499*
Gymnasien *43*
Handel *637. 639*
Handels- u. Wechselrecht *643*
Heerwesen *392*
Hochschulen *48*
Jagdwesen *630*
Justizverwaltung *695*
Kammergut *364*
Karten *502*
Kirchendiener *104*
Kirchengeschichte u. KRecht *85*
Kirchengut *108*
Kriegsschäden *379*
Kriegswesen *386. 388. 392*
Kulturgeschichte *506*
Kunst *674. 675*
Landmiliz *392*
Landstände *249. 290*
Landwirtschaft *617*
Lebensbeschreibungen *565*
Literaturgeschichte *691*
Matrikularanschlag *248*
Militärrecht *394*
Mineralogie *608*
Mittelschulen *43*
Mönche *102*
Münzwesen *346*
Naturgeschichte *608. 699*
Obstbau *621*
Parteien *272. 521*
Pfandrecht *163*
Post *659*

(Württemberg:)
Privatrecht *153*
Regimentsgeschichten *389*
Registraturen *561*
Regredientrecht an Bayern *248*
Reiseführer *502*
Sachenrecht *163*
Schafzucht *620*
Schulen s. Unterricht
Schulprogramme *45*
Staatsdienst *277*
Staatsgrundgesetze *245*
Staatshandbücher *499*
Staatsrecht *245*
Staatsschulden *381*
Standesherren *282*
Statistik *500. 699*
Steuern *370*
Stiftungen *341*
Strafrecht u. Prozess *183*
Straßen *656*
Unteilbarkeit *248*
Unterricht *34. 36. 37 f.*
Verwaltung *305*
Volksschulen *38. 39 f.*
Wasserrecht *635*
Weinbau *621*
Wildschaden *632*
Wohltätigkeit *340*
Zeitungen *24*
Zivilprozess *171*
Württemberg i. J. 1844. 1844, 45 *521*
— i. J. 1845. 1845 (Süskind) *521*
— i. d. J. 1848/49. 1851 (Schöttlen) *521*
— ev. u. kath. Bevölkerung 1906 *504*
— Generalkarte d. ForstEint. 1873 *503*
— u. Hohenz. Unionführer 1896 *502*
— jetzt florirendes 1757 f. *500*
— d. jetzt lebende 1736 f. *499*
— d. Königreich 1863 *501*
— — 1882 f., 1904—07 *502. 699*
— — (Karte) 1885, 93, 99 *504*
— — (Religionskarte) 1906 *504*
— Pietismus 1787 *31*
— wie es war und ist 1898 f. *497*
— üb., an d. Württ. 1801 *518*
— in d. neuesten Zeit 1835 *520*
Württemberger in Mergentheim 1810 *530*
— der patriotische 1796 *379*
Württembergia literata viva 1723 *565*
Würzburger, E.: Eink.steuerstat. 1904 *344*
— s. Zeitschr. d. stat. Landesamts 1905 f. *491*
Wullen, W. L.: Cultusformen 1847 *110*
Wulsten, H.: Agrargesetze 1850 *617*
— s. Maconochie 1851 *188*
Wunder, A.: öff. Urkunde 1900 *173*
Wunder, G. Chr.: Gewerbswesen 1857 *639*
— Handbuch der Polizeiverw. 1854 f. *301*
Wunderhorn, d. Knab.: s. Arnim 1845 *688*
Wunderlich, Chr. G.: s. Aelianus 1839 *680*
— ehem. Klosterschulen 1833 *106*
Wunderlich, E.: s. Erzieh.Anstalt i. Stetten 1846 *43*

Wunderlich, H.: s. Grimms Wörterb. *683*
— Kunst d. Rede 1898 *680*
— deutsche Satzbau 1892 *685*
Wunsch (J. J.) *605*
Wurm (Chn. Frdr.) *605*
Wurm, Chn. F.: s. Briefe 1858 *657*
— 4 Briefe üb. Donauschiffahrt 1855 *657*
— Diplomatie 1849 *470*
— Gründe d. Patents 1837 *479*
— Kriegsmarine Schleswig-Holst. 1851 *492*
— hannov. Patent 1837 *479*
— krit. Versuche 1835 *222*
Wurm, J. F.: s. Diodorus Sic. 1831 f. *416*
Wurm, W.: Teinach 1866, 95 *538*
Wurster, P.: Was jed. v. d. Mission 1902 *111*
— G. Werners Leben 1888 *605*
Wustmann, G.: s. Borchardt, W. 1894 *680*
— Sprachdummheiten 1891, 96, 1903 *685*
Wuttig, G. W.: bibliotheca jurid. 1867 *112*
Wuttke, A.: Volksaberglaube 1900 *613*
Wuttke, H.: deutsche Zeitschrift. 1875 *21*
— Stand d. D. Verf.Frage 1850 *224*
Wychgram, J.: Schiller 1895 *598*
— s. Gesch. d. Erziehung 5. 1901 *35*
Wydenbrugk, O. v.: d. D. Nation 1862 *462*
Wygodzinski, W.: GdeGüterPol. 1894 *385*
Wylie, J. A.: Gesch. Lehren Geist 1860 *68*
Wyse, F.: Staaten v. NAmerika 1850 *411*

X.

Xeller, F.: Frage d. Münzeinigg. 1869 *348*
Xenophon: Werke 1827 f. *416*
Xylander, J. v.: Untersuchungen 1831 *391*
Xylander, M. v.: Heerwesen 1842 *390*

Y.

Yelin, Hieron., in viridi 1749 *583*
Yelin, Ph. Ch. G.: s. Deutschl. in s. Erniedrigung 1906 *469*
York v. Wartenburg *605*
York v. Wartenburg: Weltgesch. 1901 *407*
Young, A.: Reise durch Ireland 1780 *548*
Young, J.: Staatsdienst 1896 *276*

Z.

Zabel, E.: russ. Kulturbilder 1907 *558*
Zachariae, H. A.: s. Bauer, A. 1843 *176*
— z. Frage v. d. Reichscomp. 1871 *70*
— Denkschr. Gerichtsstand betr. 1858 *283*
— Eigenthumsrecht a. Kammergut 1864 *364*
— Handb. d. StProcesses 1861 f. *177*
— Lehre v. Versuche 1836 *696*
— s. Pfeiffer, Frdr. 1851 *126*
— sog. Rechtsbasis 1866 *493*
— Reform d. Bundesverf. 1859 *225*
— Staats- u. Bundesrecht 1841, 53, 65 f. *220*
— mündl. öff. Verfahren 1850 *142*
— Verfassungsänderung 1869 *229*
— d. D. Verfassungsgesetze 1855 f. *192*
— staatsrechtl. Votum 1863 *493*
Zachariae, K. S.: Abhandlungen 1835 *318*
— Aufhebung d. Zehnten 1831 *623*
Zachariae, K. S.: 40 Bücher vom Staat 1820 f. *123*
— ü. d. Entwurf e. StGB. 1840 *180*
— Geist d. Territ.Verf. 1800 *209*
— Handb. d. franz. CivilR. 1827 f., 1894 f. *138*
— Kampf d. Grundeigentums 1832 *623*
— s. Nationalökonom 1834 *320*
— Schuldenwesen d. Staaten 1830 *382*
— Staatsrecht d. Rhein. Bund. 1810 *219*
— Strafgesetzbuch 1826 *176*
— Souverainetätsrechte 1836 *585*
— Luc. Corn. Sulla 1834 *417*
Zacharias, O.: s. Darwin 1876 *610*
Zacher, G.: r. Internationale 1884 *329*
Zacke, A.: Beschlussfassung 1867 *145*
Zahl Reichthum, über 1794 *316*
Zahn, Adf.: Abriss e. Gesch. 1888 *71*
— landschaftl. Bilder 1891 *535*
— ein Kirchenraub 1882 *72*
— ein Winter in Tübingen 1896 *51*
Zahn, C. G.: Vers. e. Ref.Gesch. 1791 *86*
(**Zahn**, Chn. Jak.:) Anzeige 1818 *262*
— Bemerkungen 1828 *337*
— Bericht ü. Motion Theobald 1824 *382*
(—) Deinach 1789 *537*
— üb. d. Form 1817 *260*
— arithm. Prüfung 1818 *262*
(—) Prüfung d. Gesetzentwurfs 1828 *307*
— üb. d. Replik 1817 *260*
— Vortrag gg. d. Würdigg 1816 *258*
(—) freim. Widerlegung 1818 *262*
— üb. d. Worte d. Vermittl. 1816 *259*
Zahn, F.: Finanzen d. D. R. 1905 *360*
— s. Lass, L. 1900 *355*
(**Zahn**, H.:) Bes. am Krankenbette 1831 *264*
Zahn, J. G.: s. Zahn, Ch. J.: Deinach 1789 *537*
Zais, E.: Notwendigkeit 1853 *666*
Zais, W.: Motion 6. 2. 1833 *646*
— weiterer Vortrag 1833 *646*
Zaisenhausen (BA. Bretten) *541*
Zange: Konfess.- o. Simultanschule 1905 *42*
Zangen, G. L. v.: Verf.-Gesetze 1828 f. *192*
Zapf, G. W.: Heinr. Bebel 1802 *568*
Zech, J.: Rentenanstalten 1856 *352*
Zedlitz-Neukirch v.: Rechtsverh. 1873 *276*
— 30 Jahre Finanzpolitik 1901 *367*
Zauberei *613*
Zavelstein *541*
Zeeb, H.: Feldbereinigung 1886 *626*
— Organis. d. Zentralstelle 1876 *618*
Zehentordnung 1651: s. Ordn. u. Inst. *624*
Zehnten *622*
Zeichenunterricht *53*
Zeidler, Jh. G.: dreifache Rettung 1701 *91*
Zeiller, F.: Commentar 1811 f. *139*
Zeiller, M.: Besch. v. Dennemarck 1648 *543*
— neue Beschreibung v. Polen 1652 *556*
— — — v. Schweden 1650 *543*
— — — v. Ungarn 1646 *554*
— chronicon parv. Sueviae 1653 *498*
— itinerarium M. Britanniae 1634 *548*
— — Galliae 1634 *544*

Zeiller, M.: itinerarium Germaniae 1632 f. *457*
— — Hispaniae 1637 *559*
— topographia Archiepiscop. 1646 *676*
— — Bavariae 1644 *676*
— — Franconiae 1648 *676*
— — Germaniae inf. 1659 *676*
— — Hassiae 1646 *676*
— — Italiae 1688 *676*
— — prov. Austriac. 1649 f. *676*
— — Saxoniae inf. 1653 *676*
— — — sup. 1650 *676*
— — Sueviae 1643 *676*
— — Westphaliae 1647 *676*
— tractatus de 10 circulis 1660 *459*
Zeitblom, B., u. s. Altarbilder 1845 *677*
Zeitfragen a. d. Geb. d. Gymn. Wes. 1893 *44*
— politische, i. Württemberg 1898 f. *265*
Zeitgeist *469*
Zeitgenossen: Biographien 1816 f. *563*
Zeitlexikon 1901 *27*
Zeitlin, L.: Staat als Schuldner 1906 *383*
Zeitrechnung *614*
Zeitschrift d. s. stat. Bureaus 1865 f. *491*
— f. Civilrecht 1829 f. *120*
— deutsche: Schwäb. Heft 1901 *498*
— f. freiw. Gerichtsb. 1862 f. *174*
— f. allg. Geschichte 1884 f. *403*
— f. Gesch. d. Oberrheins 1850 f. *475*
— historische 1906 f. *403*
— konstitutionelle 1823 *25*
— kritische, für Rechtswiss. 1826 f. *120*
— des sächs. statist. Landesamts 1905 f. *491*
— f. D. Recht 1839 f. *120*
— f. Rechtspflege in Württ. 1859 f. *120*
— f. D. Staatsrecht 1865—67 *119*
— f. d. ges. Staatswissensch. 1844 f. *119*
— d. Vereins f. D. Statistik 1848 *356*
Zeitung, allgemeine 1798—1907 *24*
— deutsche 1848—50 *24*
— — o. Censur 1846 *470*
— Stuttgartische 1804, 16, 20-33 *25*
— — 1871—72 *26*
— — allgemeine 1831-32 *25*
— — — 1840—42 *25*
— schwäbische 1865 *26*
— süddeutsche 1839—40 *25*
— d. Vereins D. EBVerw. 1903 f. *662*
— württembergische 1833-34 *25*
— — 1849—52 *26*
Zeitungslexikon, Joh. Hübners 1824 f. *27*
Zeitungswesen *22. 695*
Zell, K.: s. Aristoteles: Werke 1836 *31*
Zellenhaus b. Zwickau 1869 *190*
Zeller *605*
Zeller, Alfr.: ü. d. Entwicklung 1898 *279*
— z. württ. Steuerreform 1896 *372*
Zeller, Andr. Ch.: ausf. Merkwürd. 1743 *49*
Zeller, Chf.: Landtagspr. 1651, 56, 65, 66 *250*
— geehrte Ehre Gottes 1712 *512*
Zeller, Chn. F.: landw. Beschr. 1838 *616*
— Wiesenkulturgesetz 1843 *619*
Zeller, Ed.: Gesch. d. D. Philosophie 1873 *33*
Zeller, Ed.: s. Baur, F. Chn. 1862 *62*
— württ. Konkordat 1857 *90*
— s. Schwegler, A. 1858 *418*
— s. Strauss, D. F.: Briefe 1895 *601*
— Staat u. Kirche 1873 *99*
— D. F. Strauss 1874 *601*
Zeller, F.: Stammbaum 1904 *605*
Zeller, G.: Nachr. ü. Hohenheim 1827 *48*
(**Zeller**, Gust.:) z. Beleuchtung 1861 *666*
(—) Denkschr. betr. d. EB. Wildbad 1863 *667*
— Handb. f. Gemeindebeh. 1857, 76 *306*
— Handbuch d. Gemeindeverwalt. 1892 *307*
— Institut der OAGer. Beisitzer 1841 *147*
— Samml. d. Regierungsgesetze 1841 f. *305*
(—) Vorschläge f. dir. Verbindung 1864 *667*
Zeller, Heinr. F.: de socialitate 1779 *31*
Zeller, Herm.: s. Handb. d. polit. Oek. *324*
— Karl V. v. Riecke 1898 *596*
— Viehhaltung 1890 *619*
Zeller, J. E.: Central-Halle 1855 *534*
Zeller, Joh. F.: Kampf in Württ. 1845 *666*
(—) freier Mann 1831 *625*
(—) Umlegg. d. Kriegsschatzung 1796 *379*
(—) an die Wähler 1796 *252*
Zeller, Joh. H.: Armenkasse 1818 *340*
— auch einige Worte 1817 *278*
Zeller, Joh. K.: Bekantn. v. Sabb. 1672 *109*
Zeller, K. A.: Gemeindekreditver. 1824 *350*
— Grundriss d. Strafanstalt 1824 *187*
Zeller, Paul: s. Kirchenlexikon 1889 f. *55*
Zeller, Wilh.: Gesetz über Bäche 1888 *634*
— Handbuch der Verfassung 1885 f. *238*
Zenker: Anarchismus 1895 *271*
Zensur *22*
Zentralblatt d. Abgabengesetzgb. 1851 *360*
— f. Bibliothekwesen 1900 f. *20*
— f. d. D. Reich 1873 f. *128*
Zentralstelle f. Gewerbe u. Handel *637*
f. d. Landwirtschaft *618*
Zentralverband D. Konsumver. 1905 f. *344*
Zentrumspartei *231. 272. 697*
in Württemberg *265. 272*
Zentrumsinitiativantrag betr. Schul- etc. Frage 1898 *41*
Zepelin, C. v.: s. Heere u. Flotten 1899 *390*
Zerstörungsgeist d. staatl. Volksschule 1897 *41*
Zettelbanken *349*
Zeumer, K.: s. Waitz, G., Verf. Gesch. 1893 *193*
(**Zeuner**, R.:) Not d. 4. Standes 1894 *331*
Zeyer, K.: Reichsgesetz ü. Wechselstempelsteuer 1876 *376*
— allg. Sportelgesetz 1881, 88 *376*
Ziebarth, K.: Reform d. Grundb. R. 1870 *153*
Ziegesar, A. v.: Nachr. ü. Zavelst. 1903 *541*
— 2 Soldatenbilder 1904 *572*
Ziegler, Chf.: s. Euripides: Iphig. 1871 *681*
— s. Sophokles 1855 *682*
Ziegler, E. v.: Praxis d. Budgetr. 1905 *360*
Ziegler, Fz. W.: Fabr. Kred. Gesell. 1854 *350*
Ziegler, H. E.: Naturwissenschaft 1893 *606*
Ziegler, Joh.: s. Macchiavelli 1832 f. *591*

Ziegler, Joh. F.: Gewerbefreiheit 1819 *645*
Ziegler, Kasp.: de jure exigendi 1735 *274*
— de juribus majestatis 1698 *274*
— rabulistica 1685 *145*
Ziegler, Theob.: soz. Frage 1891 *329*
— Fragen d. Schulreform 1891 *44*
— Fr. Nietzsche 1900 *594*
— Religion u. Religionen 1893 *58*
— Simultanschule 1905 *42*
— geist. u. soz. Strömungen 1899 *451*
— der D. Student 1895 *47*
— Fr. Th. Vischer 1893 *604*
Ziel, E.: s. Pfau, L.: Politisches 1895 *595*
Zigeuner *311*
Zimmerle, J. A.: krit. Bemerkung. 1821 *108*
Zimmermann, A.: kurze hist. Entwicklung 1849 *267*
(—) Handelspolitik 1899 *649*
— Kolonialpolitik 1905 *328*
Zimmermann, E.: R.Stempelges. 1901 *377*
— bad. Einkommensteuerges. 1907 *698*
Zimmermann, F.: s. Bukolik., griech. 1856 *681*
Zimmermann, F. W. R.: Reichserbschaftssteuergesetz 1906 *377*
— Wahlzwang 1901 *289*
— Warenhaussteuer 1905 *651*
Zimmermann, Gust.: D. Polizei 1845 f. *298*
— Vortrefflichkeit 1851, 52 *271*
Zimmermann, M.: Süß Oppenh. 1874 *514*
Zimmermann, P.: s. Heinr. v. Ber. 1883 *686*
Zimmermann, R.: s. Wildner, P. 1901 *650*
Zimmermann, W.: Arbeit. u. Flotte 1906 *396*
Zimmermann, Wilh.: Prinz Eugen 1838 *575*
— Gesch. d. Bauernkriegs 1841 f. *465*
— Geschichte Württembergs 1836 f. *505*
— d. Hohenstaufen 1838 f. *463*
— s. Moser: Reliquien 1866 *115*
— s. Landbote, württemb. 1833 35 *25*
— d. D. Revolution 1848 *470*
Zimmern, S.: z. Impffrage 1870 *611*
Zincke, Gg. H.: Anfangsgründe 1755 *122*
— Lexicon 1745 *27*
Zingeler, K. Th.: s. Genealogie 1905 *483*
Zink, E.: Ermittl. d. Sachverhalts 1860 *138*
— Ges. betr. Notariat 1868 *173*
Zinkeisen, J. W.: Gesch. d. osman. Reichs 1840 f. *542*
Zinserling, A. E.: westph. Denkw. 1814 *494*
Zinssmeister, J.: Wirtschaftsfrage 1905 *664*
Zinstafeln *613*
Zinzendorff, Gf.: kl. Schriften 1740 *72*
(—) Siegfrieds besch. Beleuchtung 1744 *74*
(—) Ludewigs wahrer Bericht 1742 *73*
— geh. Briefwechsel 1741 *73*
(—) 21 Discurse 1748 *75*
(—) Erinnerungen 1741 *73*
— erwartete Erklärung 1740 *72*
(—) öffentl. Gemeinreden 1. 1748 *75*
(—) gegenw. Gestalt 1745 *74*
(—) 34 Homilien 1747 *74*
— Inhalt dererj. Reden 1743 *72*
— Inhalt einiger Reden 1740 *72*
(—) fest gegr. Lehre 1752 *76*
Zinzendorff, Gf.: freiw. Nachlese 1735-39 *72*
— in Zeyst gehalt. Reden 1748 *75*
— 7 letzte Reden 1742 *73*
(—) 9 öffentl. Reden 1748 *74*
— naturelle Reflexiones 1746—49 *74*
— s. Sammlung Büding. 1742 45 *73*
(—) Sammlung öffentl. Reden 1746 *74*
— Schreiben a. König v. Schwed. 1735 *72*
(—) erstaunl. Verliebtheit 1752 *76*
Zirkler, J. H.: Associationsrecht 1834 *315*
— d. aufgel. Landtag 1835 *264*
— Lehre v. Maj.Verbr. 1836 *186*
— noch ein Versuch 1833 *222*
— staatsbürg. Wahlrechte 1837 *264*
Zitatenschatz *680*
Zittel, K.: Zustände d. ev. Kirche 1843 *77*
Zittel, K. A. v.: Gesch. d. Geolog. 1899 *607*
Zivil-Ehe *156*
— Prozess *167*
Ausland *137*
Deutsches Reich *168*
Deutsche Bundesstaaten *169*
Württemberg *171*
— Recht s. Privatrecht *148*
Zivilgesetzbuch d. franz. Rep. 1803—05 *138*
Zivilgesetze, über, in constitut. Staaten 1823 *136*
Zivilisation *407. 408*
Zivilprozessordnung f. d. D.Reich 1898 *169*
— für Württemberg 1868 *172*
Zobel v. Giebelstadt: Gegenber. 1723 *93*
Zobeltitz, F. v.: Berlin 1902 *523*
Zöckler, O.: Absichtslenkung 1902 *103*
Zöpfl, G.: Finanzpolitik 1898 *655*
Zöpfl, H.: Beiträge z. Kritik 1866 *493*
— krit. Bemerkungen 1838 *589*
— staatsrechtl. Bemerkungen 1867 *283*
— Demokratie 1853 *271*
— peinl. Gerichtsordnung 1842 *175*
— Grundsätze 1846, 55, 63 *220*
— Gutachten üb. Competenz 1864 *493*
— — üb. familienrechtl. Stellg. 1865 *605*
— s. Mayer, Ph. A. G. 1858 *208*
— üb. Missheirathen 1853 *274*
— D. Rechtsgeschichte 1871 f. *135*
— D. Staats- u. RGesch. 1841 *135*
(Zöppritz, G.:) einige Bemerkg. 1843 *665*
Zoll-
Gesetze *378*
Parlament *229*
Politik *646*
Tarife *378*
Verein, deutscher *227. 322. 646*
Verträge *378. 646*
Zolleinigung 1850 *648*
Zoller, A.: Bilder a. Schwaben 1834 *506*
— Stuttgart u. s. Umgebung 1841 *534*
Zollkonferenz zu Wien 1852 *648*
Zollordnung f. Württemberg 1808 *378*
Zolltarif, allgem. österr. 1852, 54 *379*
— badischer 1826 *378*
— f. Deutschland 1849 *647*
Zolltarifakte f. England 1853 *379*

Zolltarifgesetz 1885 *378*
Zollverein, üb. d. deutschen 1836 *647*
— üb. d. deutsch-österr. 1852 *648*
Zollvereinsblatt, das 1843 f. *647*
Zollvereinigungsvertrag 22. 3. 1833 *646*
Zonentarif *664*
Zoologie *609*
Zorn, Fr.: Wormser Chronik 1857 *541*
Zorn, K.: Tilgung v. Staatssch. 1905 *383*
Zorn, Phil: s. Gareis, K. 1877 f. *85*
— kirchenstaatsr. Gesetze 1876 *100*
— Kolonialgesetzgebung 1901 *327*
— Konsulargesetzgebung 1901 *297*
— s. Rönne, L. v.: Staatsrecht 1899 f. *240*
— Staatsr. d. D. Reichs 1881 f., 95 f. *227*
— Staatssprache 1903 *229*
— Verf.Urk. d. D. Reichs 1895 *226*
Zotenberg: Gui de Cambrai 1864 *694*
Zschokke, H.: baier. Gesch. 1821 *477*
— Selbstschau 1842 *605*
Zschorn, J. H.: Jesus als ein Ziel 1749 *76*
— Leitung d. Geistes 1748 *75*
Zucker-Siederei *653*
— Steuer *374*
Zürich: Geschichte *559*
Privatrecht u. Strafrecht *140*
Zugschwerdt, J. B.: Bankwesen 1855 *349*
— Verwend. relig. Corporationen 1866 *102*
Zukunft des gelehrten Unterrichts 1839 *43*
Zukunftskriege *392*
Zum Bach: Gegeneinanderstell. 1822 *170*
Zumpe, K.: Benutz. d. Gewässer 1851 *634*
Zunftordnung v. d. Schifferthum 1767 *657*
— vom 5. März 1816 *639*
Zunftwesen, üb. d. 1818 *645*
Zunftzwang *644*
Zurückblick a. d. Brandunglück 1826 *532*
Zurücksetzung d. h. Lehrerstandes 1901 *44*
Zusätze und Prüfung 1796 *380*
Zusammenlegung d. Grundst. *626*
Zusammenstellung ein. Gesetze 1811 *130*
— d. neben StGB. gelt. Gesetze 1851 *182*
— d. Ges. üb. Straßenbau 1905 *656*
— der Gesetze u. VO. 1845 *121*
— kurzgefaßte 1803 *494*
— d. Polizeivero. Schafzucht 1829, 30 *621*
— d. Strafgesetze 1838 f. *182*
— übersichtliche 1832, 36 *263*
— d. Verfassungsbestimmungen 1859 *479*
— d. Verhdlgen betr. BottwarEB. 1896 *669*
Zuschrift der Hosengespannten 1826 *39*
Zustände, kath., in Baden 1841, 43 *77*
— — d. Gegenwart 1846 *90*
— kirchl., in Oester. 1859 *79*
— i. d. Staatsirrenanstalt 1895 *612*
Zuständigkeit:
Militärgerichte *394*
Verwaltung *143. 299. 697*
Zustand u. Fortschritte d. Lebensvers. *352*
— gegenw., d. Finanzen 1720 *545*
— — der Kolonie 1786 *410*
— ü. d. gegenw., Tübingen 1826 *51*
— der s. g. gründliche 1722 *484*
Zwangs-Enteignung *159*
Erziehung *338*
Vollstreckung *172*
Zwangsenteignungsgesetz, Wrtt. 1899 *160*
Zweikammersystem 1849 *286*
Zweikampf *186*
Zwerger, F. v.: Denkschrift 1842 *665*
Zwiedineck-Südenhorst, H. v.: Deutsche Geschichte 1890 f. *468*
— s. Zeitsch. f. allg. Gesch. 1884 f. *403*
Zwiefalten *541*
(**Zwierlein**, Ch. J. v.:) mémoire 1789 *553*
Zwierlein, K. A.: Einfl. d. Waldung. 1806 *628*

Katalog der Ständischen Bibliothek

in Stuttgart.

1. Zuwachsverzeichnis. Mai 1908.

1. Allgemeine Werke:

10. **Bericht** der Volksbibliothek Stuttgart. (1906/7.) Stuttgart: Hammer 1907. Kaps.

Bibliothek des Litterarischen Vereins in Stuttgart. Bd. 243—246. Tübingen: Litterar. Verein 1907.

243. 246. Die erste deutsche Bibel. Bd. 3. 4.
244. Gleim und Ramler: Briefwechsel. Bd. 2.
245. Weckherlins Gedichte. Bd. 3.

Catalogue de la bibliothèque [de la] chambre des représentants. 4 Bde. Bruxelles: Goemaere 1905—06. [Tauschschrift.]

Druckenmüller, Alfred: Der Buchhandel in Stuttgart seit Erfindung der Buchdruckerkunst bis zur Gegenwart. Stuttgart: Metzler 1908.

Holzmann, Michael, und Hanns Bohatta: Deutsches Anonymen-Lexikon 1501—1850. 4 Bde. Weimar: Gesellschaft der Bibliophilen 1902—1907.

Jahresbericht der Königlichen Bibliothek zu Berlin für 1905/6, 1906/7. Burg b. M.: Hopfer [1906. 1907. Geschenk].

Katalog über die Bücher und Karten der Zweiten Kammer der Badischen Landstände. 3. Zugangsverzeichnis (vom) 1. Januar 1908. Karlsruhe: Badenia 1908.

Erstes Nachtragsverzeichnis zum **Katalog** der Bibliothek der Zweiten Kammer der Hessischen Landstände nach dem Stand am 1. April 1907. Darmstadt: Leske 1907.

Katalog der Bibliothek der Museums-Gesellschaft in Stuttgart. Bestand vom 1. Juli 1896. [Nebst:] 1. 2. Nachtragskatalog. 3 Bde. Stuttgart: Grüninger 1896. 1901. 1906.
(Geschenk der Museums-Gesellschaft.)

Katalog der Bibliothek des Reichstages: Register zu den Zugangsverzeichnissen 1—5 und den Monatlichen Zugangsverzeichnissen Jg. 1 u. 2. Berlin: Bergmann 1907. 4°.

Katalog der Bibliothek der K. Zentralstelle für Gewerbe und Handel in Stuttgart. Nachtrag 1901—07. Stuttgart: Bonz 1907. [Tauschschrift.]

Salomon, Ludw.: Allgemeine Geschichte des Zeitungswesens. (Sammlung Göschen 351.) Leipzig 1907.

Schriftschönheit im Druck. Ein Flugblatt, gedruckt bei Anlaß einer Ausstellung im Landesgewerbemuseum zu Stuttgart 1908. Offenbach a. M.: Gebr. Klingspor März 1908. Kaps.

Verzeichnis der bis zum Jahre 1815 erschienenen Drucksachen und der Handschriften der Landschaftlichen Bibliothek zu Braunschweig. Braunschweig: Waisenhaus-Buchdruckerei 1907. [Tauschschrift.]

Internationale **Wochenschrift** für Wissenschaft, Kunst und Technik. Hrsg. von Paul Hinneberg. Jg. 1 f. München: April 1907 f. 4°.
Beigabe zur Münchener Allg. Zeitung.

2. Philosophie, Bildung und Schule:

Amtsblatt des Kgl. Württ. Ministeriums des Kirchen- und Schulwesens. Jg. 1. Stuttgart: Grüninger 1908.

Bohnstedt, Hanno: Zur Strategie und Taktik der Schulaufsicht. Leipzig: Voigtländer 1907.

Brandi, [Herm. Theod.]: Genügt unser Volksschulunterricht den Anforderungen des Lebens? (Aus: Preuß. Jahrbücher Juli H. 1907.) Kaps.

Brauchitsch, Max v.: Die neuen Preußischen Verwaltungsgesetze. Berlin: Heymann 1907.
Bd. 7: [1. Bearb.: Die preußischen Volksschulgesetze].

Brüggemeier, A.: Der Kampf gegen die geistl. Schulaufsicht. Köln: Bachem 1906. Kaps.

Bücheler, Karl: Die Simultanschule. Ein ernstes Mahnwort. Stuttgart: Metzler 1907.

Decker, Theod.: Denkschrift zur Feier des fünfzigjährigen Bestehens der Nikolauspflege für blinde Kinder (Blindenbildungsanstalt. Stuttgart: D. Verlagsanstalt 1906.)

Eichler, Karl: Kurzgefasste Erläuterungen zu Es. Stoffsammlung für den naturgeschichtlichen Unterricht. Mit Vorwort von F. Reuleaux. Stuttgart: D. Verl.Anstalt 1893.

Frick, Paul: Lehrplan für die württembergischen Volksschulen, mit Erläut. Stuttgart: Muth 1907.

Grünweller, Aug.: Die Konfessionsschule. Berlin: Zillessen [Juni 1906]. Kaps.

Güttler, Wilh.: Die religiöse Kindererziehung im Deutschen Reiche. Eine interkonfessionelle staatskirchenrechtliche Studie. (Die Rechtseinheit, hrsg. von Jos. Kohler. Bd. 1.) Berlin und Leipzig: Rothschild 1908 [1907].

Gugel, Herm.: Württ. Volksschullehrergesetz sowie Gesetz betr. die Einkommensverhältnisse der Volksschullehrer, die Trennung des Mesnerdienstes vom Schulamte und die Rechtsverhältnisse der Lehrerinnen an Volksschulen nebst Gesetz betr. die höheren Mädchenschulen vom 8. Aug. 1907. Stuttgart: Heß 1907.

Haller, Wilh.: Das württ. Volksschullehrergesetz vom 8. Aug. 1907, mit Nachträgen als Anhang zum Handbuch f. d. prakt. Schuldienst. Stuttgart: Kohlhammer 1908.

Encyklopädisches **Handbuch** der Pädagogik. Hrsg. von Wilh. Rein. 2. Aufl. Bd. 1—7. Langensalza: Beyer & S. 1903—08.

Hepp, Karl: Der sog. Schulpatronat in Württemberg. Nebst der Entwicklung in andern deutschen Staaten. Rottenburg: Bader 1907.

Jahresbericht der K. Württemb. landwirtschaftlichen Hochschule Hohenheim für die Zeit vom 1. April 1905 bis 31. März 1906, desgl. 1906/07. Plieningen: Find 1906 f.

Kerschensteiner, Georg: Grundfragen der Schulorganisation. Leipzig: Teubner 1907.
Inhalt: 1. Zwischen Schule und Waffendienst. 2. Berufs- oder Allgemeinbildung. 3. Produktive Arbeit und ihr Erziehungswert. 4. Der Ausbau der Armenpflege. 5. Neugestaltung des gewerblichen Schulwesens in München. 6. Die Grundlagen für die Organisation der Fortbildungsschule. 7. Ausgestaltung der Mädchenfortbildungsschule. 8. Eine Aufgabe der Stadtverwaltung. 9. Die Fundamentalsätze für die Organisation höherer Schulen. 10. Lehrerbildung.

Knabe, Karl: Geschichte des deutschen Schulwesens. (Aus Natur und Geisteswelt 85.) Leipzig: Teubner 1905.

Kreusser, A. Frhr. v.: Grundriß der Bürger- und Gesetzeskunde für den Unterricht an bayer. Fortbildungs- und Fachschulen. München: Beck 1907.

Kromphardt, G. Fred: Die Welt als Widerspruch. 2. Aufl. Niagara Falls-NewYork: Selbstverlag 1907. [Geschenk des Verfassers.]

Kuypers, Franz: Volksschule und Lehrerbildung der Vereinigten Staaten. Mit Abbild. (Aus Natur und Geisteswelt 150.) Leipzig: Teubner 1907.

Lehrplan, Prüfungs- und Dienstvorschriften für württembergische Gymnasien etc. Sammelband. — Darin:
1: Lehrplan f. d. Gymnasien und Lyceen v. 16. Febr. 1891. 2. Aufl. Stuttgart 1902.
2: Lehrplan f. d. Lateinschulen v. 8. Aug. 1891. 2. Aufl. Stuttgart 1903.
3: Lehrplan f. d. Realschulen ohne Oberklassen vom 11. Febr. 1904. Ebd. [1904.]
4: Lehrplan f. d. Elementarschulen und Vorklassen v. 18. Juli 1903. Ebd. 1903.
5: Dienstvorschrift f. d. Vorstände und Lehrerkollegien der humanistischen und realistischen Anstalten mit Oberklassen. Ebd. 1904.
6: Verfügung des Ministeriums des Kirchen- und Schulwesens, betr. die zwei- und einklassigen Latein- und Realschulen, vom 28. Juli 1903 [2.]
7: Desgl., betr. die drei- und mehrklassigen Latein- und Realschulen ohne Oberklassen, vom 11. Nov. 1904. Stuttgart 1904.
8: Bestimmungen für die Schlußprüfung an den 6klassigen höheren Schulen, v. 22. April 1907. Ebd. 1907.
9: Vorschriften für die Versetzung der Schüler an den höheren Knabenschulen mit Oberklassen (vom 11. Mai 1907). Ebd. 1907.
10: Prüfungsordnung f. d. Kandidaten d. humanist. Lehramts v. 28. März 1898. (Ebd. 1898.)
11: Prüfungsordnung f. d. Kandidaten des realist. Lehramts v. 12. Sept. 1898. Ebd. 1904.
12: Prüfungsordnung der Kandidaten f. Präzeptorats- und Reallehrerstellen v. 9. Juni 1900. Stuttgart [1900].

Lehrplan und Prüfungsordnungen für württemb. höhere Mädchenschulen. Sammelband. — Darin:
1: Lehrplan f. d. höheren Mädchenschulen in W. 1903. Stuttgart [1903].
2: Prüfungsordnung f. Hauptlehrerinnen an höheren Mädchenschulen v. 28. März 1906. Ebd. 1906.
3: Bestimmungen f. d. Abgangsprüfung an d. höh. Mädchenschulen v. 1. März 1907. Ebd. 1907.

Lezius, H.: Das (Preußische) Gesetz betr. die Unterhaltung der öffentlichen Volksschulen vom 28. Juli 1906 nebst sämtlichen Ausführungsanweisungen ... und dem Gesetze vom 10. Juli 1906 betr. die Abänderungen des Art. 26 und die Aufhebung des Art. 112 der Verf.Urk. von 1850. Erläut. 2. Aufl. Berlin: Cotta 1908.

Marcks, A.: Gesetz betr. die Unterhaltung der öffentlichen Volksschulen. Vom 28. Juli 1906. (Guttentagsche Sammlung Preuß. Gesetze. 39.) Berlin 1906.

Meumann, Ernst: Vorlesungen zur Einführung in die experimentelle Pädagogik und ihre psychologischen Grundlagen. 2 Bde. Leipzig: Engelmann 1907.

Meyer-Hamburg, W.: Gymnastik und Schule. (Aus Preuß. Jahrb. Juli-H. 1907.) Kaps.

Müller, Hugo: Die Gefahren der Einheitsschule für unsere nationale Erziehung. Giessen: Töpelmann 1907.

Morsch, Hans: Das höhere Lehramt in Deutschland und Oesterreich. Beitrag zur vergleichenden Schulgeschichte und zur Schulreform. Ergänzungsbd. Leipzig und Berlin: Teubner 1907. 4°.

Münch, Wilh.: Zukunftspädagogik. Berichte und Kritiken, Betrachtungen und Vorschläge. 2. umgearb. Aufl. Berlin: Reimer 1908.

Paulsen, Frdr.: Moderne Erziehung und geschlechtliche Sittlichkeit. Pädagog. und moralische Betrachtungen. Berlin: Reuther & Reichard 1908.

Promotionsordnungen an der K. Universität Tübingen. [Tübingen 1900—1907. Fing. Tit.]

Ruck, Erwin: Das Verhältnis von Kirche und Volksschule in Württemberg und seine geschichtliche Entwickelung. (Jurist. Dissertation.) Tübingen: Schnürlen 1907.

Schaible, Ed.: Welche Ansprüche sind an ein zeitgemäßes Stenographiesystem zu stellen? (Aus Deutsche Stenographen-Zeitung 1906/7.) Wolfenbüttel: Heckner 1907. [Geschenk des Verfassers.]

Schmidt, Georg: Württembergisches Gesetz betreffend die Gewerbe- u. Handelsschulen vom 22. Juli 1906, erläut. und hrsg. Stuttgart: Muth 1907.

Schneiderhan, Joh.: Matthäus Kornelius v. Münch, ein schwäbischer Pädagoge. (1771 bis 1853.) Zugleich ein Beitrag zur Geschichte des Volksschulwesens in der ersten Hälfte des 19. Jahrh. Mit Bildn. 3. umgearb. Aufl. Ravensburg: Alber 1907.

Deutsche **Schulerziehung**, hrsg. von W[ilh.] Rein. 2 Bde. München: Lehmann 1907.

1: Wilh. Rein: Einleitung. Zur Organisation des Knabenschulwesens. Gertr. Bäumer: Zur Organisation des Mädchenschulwesens. Thrändorf: Religionsunterricht. Fr. W. Förster: Ethische Jugendlehre. Paul Ziertmann: Philos. Propädeutik. H. Landmann & F. Neubauer: Geschichtsunterricht. E. Scholz: Heimatkunde u. Heimatleben. C. Götze: Zeichnen u. Modellieren. Pabst: Handarbeitsunterricht. C. Schubert: Bildende Kunst i. u. Schulen. Andreae: Gesang. Vogl: Körperliche Schulerziehung.

2: Ernst Weber: Muttersprache und Deutschunterricht in Volks- und Fortbildungsschulen. Gaudig: Muttersprachunterricht in der höheren Mädchenschule. Joh. Gg. Sprengel: Der deutsche Unterricht als Mittelpunkt der höheren Knabenschule. G[erh]. Michaelis: Die alten Sprachen, ihre Stellung und Bedeutung in den höheren Schulen. E[mil] Hausknecht: Neuere Sprachen. H. Lietz: Schulleben. Lembke: Die nationale Erziehung der schulentlassenen Jugend auf dem Lande. J[ul]. Ziehen: Die nationale Erziehung der aus der Volksschule entlassenen Jugend in der Stadt. Preuß: Erziehung und Bildung im Heer. Lenz: Die nationale Schulerziehung der Deutschen im Ausland. Wilkens: Dänische Schulerziehung. M. E. Sadler: Nationale Erziehung in England. Tsuji: Japanisches Bildungswesen. C. G. Jonescu: Was tut die rumänische Schule, um die nationale Erziehung zu heben? M[ax] Griebsch: Nationale Erziehung in den Vereinigten Staaten von Nordamerika.

Spahn, Mart.: Der Kampf um die Schule in Frankreich und Deutschland. 7.—8. Tausend. Kempten und München: Kösel 1907. Kaps.

Strenge, Ernst v.: Das Volksschulgesetz für das Hzgt. Gotha vom 13. Mai 1892 in der Fassung vom 4. Mai 1906 und das Gesetz über die Fortbildungsschulen vom 24. Juli 1897. Gotha: Perthes 1907.

Tews, Jhs.: Moderne Erziehung in Haus und Schule. (Aus Natur und Geisteswelt 159.) Leipzig: Teubner 1907.

— Die deutsche Volksschule. Mit Bildn. (Die Kultur 17/18.) Berlin: Marquardt & Co. [1908].

Trommershausen: Zum Kampf um die Schule. Berlin: Zillessen [Juni 1906]. Kaps. [Gegen Theob. Zieglers „Simultanschule".]

Wittich, E[rnst] v.: Monismus und Dualismus. Zur Verständigung über den Kampf der Weltanschauungen in der Gegenwart. Stuttgart: Evang. Gesellschaft 1908 [1907 — Geschenk des Verfassers].

3. Religion und Kirche:

Bornemann, Wilh.: Die katholischen Missionen und die Politik. Halle a. S.: Strien 1907. Kaps.

Denifle, Heinr.: Luther und Luthertum in der ersten Entwicklung. Quellenmäßig dargestellt. 2. durchgearb. Aufl. Bd. 1 Abt. 1 [von Denifle] 1904, Schlußabt. erg. u. hrsg. von P. Albert Maria Weiss 1906 [Nebst:] Ergänzgsbd. 1. 2. [Alles Erschienene.] 4 Bde. Mainz: Kirchheim & Co. 1904—06.

Ergbd. 1: Denifle, Heinr.: Die abendländ. Schriftausleger bis Luther über Justitia Dei et Justificatio. 1905; Register von Reg. M. Schultes. 1906.

Ergbd. 2: Weiss, Alb. Maria: Lutherpsychologie als Schlüssel zur Lutherlegende. Denifles Untersuchungen kritisch nachgeprüft. 2. Aufl. 1906.

Delitzsch, Friedr.: Zur Weiterbildung der Religion. Zwei Vorträge. Stuttgart: D. Verlagsanstalt 1908.

Duhr, Bernh.: Geschichte der Jesuiten in den Ländern deutscher Zunge. Bd. 1: im 16. Jahrhundert. Freiburg i. B.: Herder 1907. 4°.

Ehrhard, Alb.: Katholisches Christentum und moderne Kultur. (Kultur und Katholizismus. 6.) Mainz und München: Kirchheim [1907].

Die **Frage** der Klösterzulassung in Württemberg. Beitrag zur Parität nach den „grünen Heften". Von einem Freunde der Klosterkutten. Stuttgart: Südd. Verl.Buchhdlg. [1887/88].

Friedrich, J. K. Jul.: Die Trennung von Staat und Kirche in Frankreich. Gießen: Töpelmann 1907.

Giese, Friedr.: Das katholische Ordenswesen nach dem geltenden preußischen Staatskirchenrecht — in: Annalen d. D. R. 1908.

Goltz, Herm. Freih. v. d.: Kirche und Staat. Aus dem Nachlaß hrsg. von Ed. Freih. v. der Goltz. Berlin: Mittler & S. 1907.

[**Grupp**, Gg.] Warberg, Paul: Religion und Kultur. Zeitgemäße Betrachtungen eines katholischen Theologen. Würzburg: Stahel 1905.

[Geschenk.]

Heiner, Franz: Konfessioneller Geisteskampf und Reformkatholizismus auf Grund des Ausschreibens „Ein Wort zum konfessionellen Frieden". Paderborn: Schöningh 1906.

Kallen, Gerh.: Die oberschwäbischen Pfründen des Bistums Konstanz und ihre Besetzung (1275—1508). Beitrag zur Pfründengeschichte vor der Reformation. Mit 1 Karte. (Kirchenrechtl. Abhdlgen v. Stutz. 45/46.) Stuttgart: Enke 1907.

Krüger, Gust.: Das Papsttum. Seine Ideen und ihre Träger. (Religionsgeschichtl. Volksbücher 4, 3. 4.) Tübingen: Mohr 1907.

Magisterbuch. 34. Folge. Hrsg. v. W(ilh.) Breuninger. Tübingen: Osiander 1907.

Muser, Oskar: Der Ultramontanismus und das Zentrum. Lahr: Schauenburg 1907.

Pankratiastes: Ein Aktionsprogramm der deutschen Katholiken. (Frankf. zeitgen. Broschüren 26, 4./5.) Hamm i. W.: Breer & Thiemann 1907.

Parochus: Bedeutet das geplante Lehrer-Bezirksschulinspektorat wirklich nichts Wehtuendes für den Pfarrstand? Stuttgart: Strecker & Schröder [Juni] 1904.

Pfleiderer, Otto: Die Entstehung des Christentums. 2. unveränd. Aufl. München: Lehmann 1907. [1. Aufl. 1905.]

— — Die Entwicklung des Christentums. München: Lehmann 1907.

Pfleiderer, Rud.: Die Attribute der Heiligen. Alphab. Nachschlagebuch zum Verständnis kirchlicher Kunstwerke. Ulm: Kerler 1898.

Die christliche **Religion** mit Einschluß der israelitisch-jüdischen Religion. (Kultur der Gegenwart I, 4.) Berlin und Leipzig: Teubner 1906. 4°.

Jul. Wellhausen: Die israelitisch-jüdische Religion. Adf. Jülicher: Die Religion Jesu und die Anfänge des Christentums bis zum Nicaenum. Adf. Harnack: Kirche und Staat bis zur Gründung der Staatskirche. Nathanael Bonwetsch: Griechisch-orthodoxes Christentum und Kirche in Mittelalter und Neuzeit. Karl Müller: Christentum und Kirche Westeuropas im Mittelalter. Franz Xav. Funk: Kathol. Christentum und Kirche in der Neuzeit. Ernst Toeltsch: Protest. Christentum und Kirche in der Neuzeit. Ernst Toeltsch: Wesen der Religion und der Religionswissenschaft. Josef Pohle: Katholische Dogmatik. Josef Mausbach: Katholische Ethik. Cornel. Krieg: Kathol. praktische Theologie. Wilh. Herrmann: Protestantische Dogmatik. Rhold. Seeberg: Protestant. Ethik. Wilh. Faber: Protest. prakt. Theologie. Heinr. Jul. Holtzmann: Zukunftsaufgaben.

Sabatier, Paul: Zur Trennung der Kirchen vom Staat. Autor. Uebersetzung. Berlin: Schwetschke & S. 1907.

Sägmüller, Joh. Bapt.: Die Trennung von Kirche und Staat. Kanonistisch-dogmatische Studie. Mit offiz. Aktenst. über Trennung von K. und St. in Frankreich. Mainz: Kirchheim 1907.

Schiele, Frdr. Mich.: Die kirchliche Einigung des Evangelischen Deutschland im 19. Jahrh. (Sammlung gemeinverständl. Vorträge etc. 50.) Tübingen: Mohr 1908.

Sell, Karl: Katholizismus und Protestantismus in Geschichte, Religion, Politik, Kultur. Leipzig: Quelle & Meyer 1908.

Seuse, Heinr.: Deutsche Schriften hrsg. von Karl Bihlmeyer. Stuttgart: Kohlhammer 1907.

4. Staatswissenschaften im allgemeinen; Recht:

Adickes, Franz: Zur Verständigung über die Justizreform. Berlin: Guttentag 1907.

Auer, v.: Die Familienfideikommisse; ihre rechtliche, wirtschaftliche u. polit. Bedeutung — in: Jb. f. d. Gesetzgebung 1908, 1.

Binding, Karl: Grundriß des Deutschen Strafrechts, Allgemeiner Teil. 7. verb. u. verm. Aufl. Leipzig: Engelmann 1907.

Daude, P[aul]: Die Strafprozeßordnung für das Deutsche Reich vom 1. Febr. 1877 und das Gerichtsverfassungsgesetz vom 27. Jan. 1877/17. Mai 1898/5. Juni 1905. Mit Entscheidungen des Reichsgerichts. 7. Aufl. Berlin: Müller 1908.

Dietzsch, E. Hellmuth: Die Praxis des Erbbaurechts. Berlin: Walther 1907.

Endemann, Frdr. und K. Heinsheimer: Badische Ausführungs- und Spezialgesetze über bürgerliches Recht und Verfahren. (Das geltende Badische Recht. 1.) Heidelberg: Winter 1907.

Erman, Heinr.: Erbbaurecht u. Kleinwohnungsbau. Münster i. W.: Schultze 1907.

Finger, Chr.: Reichsgesetz zur Bekämpfung des unlauteren Wettbewerbs vom 27. Mai 1896 nebst dem Rechte an Namen (§ 12 B.G.B.) u. § 826 B.G.B. Erläutert. 2. Aufl. Berlin: Vahlen 1907.

Fleiner, Fritz: Ueber die Umbildung zivilrechtlicher Institute durch das öffentliche Recht. Tübingen: Mohr 1906.

Frank, Rhard: Das Strafgesetzbuch f. d. Deutsche Reich nebst Einführungsgesetze. 5.—7. Aufl. Tübingen: Mohr 1908.

Franz: Das deutsche Notariat nach Reichsrecht. Leipzig: Dieterich 1907. 4°.

W. Kohlhammers **Gesetzeskalender** auf das Jahr 1907. Enthaltend: Register über alle seit 1. Januar 1901 erlassenen Reichs- und Landesgesetze, K. Verordnungen. Bearb. von Gust. Ströhmfeld u. Louis Waas. Jahrg. 5. 6. Stuttgart: Kohlhammer 1907, 08.

Gut, Max: Das ehemalige kaiserliche Landgericht auf der Leutkircher Heide und in der Pirs. (Urkundl. Beiträge zur Gesch. des bürgerl. Rechtsganges. Hrsg. von Jos. Kohler. 2.) Berlin: Weber 1907.

Habicht, Herm.: Internationales Privatrecht nach dem Einführungsgesetze zum Bürgerlichen Gesetzbuche. Hrsg. von Max Greiff. Berlin: Guttentag 1907.

Haidlen, O[skar]: Das Familien- und Vormundschaftsrecht. 4. verm. Aufl. (von Mayer-Reis, Lehrbuch des Familien- und Erbrechts. 1.) Stuttgart: Kohlhammer 1907.

— — Gerichtskostenordnung nebst Notariats- und Rechtsanwaltgebührenordnung und Vollziehungsverfügung. Handausg. mit Erläut. und Berechnungstabellen. 2. umgearb. Aufl. Stuttgart: Kohlhammer 1907.

Hantmann, Werner: Automobil-Haftpflicht — in: Annalen d. D. R. 1908.

Haußmann, Frdr.: Der Irrtum im alten und im neuen Recht. (Tübinger jurist. Dissert.) Stuttgart: Kohlhammer 1907.

Jellinek, G.: Der Kampf des alten mit dem neuen Recht. Prorektoratsrede. Heidelberg: Winter 1907. Kaps.

Josef, Eugen: Das Reichsgesetz über die Angelegenheiten der freiwilligen Gerichtsbarkeit vom 17. Mai 1898 u. das Preußische Gesetz über die freiwillige Gerichtsbarkeit vom 21. Septbr. 1899. Mit Kommentar in Anmerkungen. 2. umgearb. Aufl. Berlin: Vahlen 1906.

Isaac, Martin: Das Recht des Automobils nach den Polizeibestimmungen des In- und Auslandes. Rechtsvergleichende Darstellung in Form von Erläut. zu den D. Automobil-Verordnungen (Grundzügen des Bundesrats vom 3. Mai 1906). 2. Aufl Mit Anhang. Berlin: Vahlen 1907.

Kahn, Jul.: Inwieweit ist der D. Richter berechtigt u. verpflichtet, Gesetze u. VO. auf ihre Verfassungsmässigkeit zu prüfen? — in: Annalen d. D. Reichs 1907, 481—492.

Kohler, Josef: Moderne Rechtsprobleme. (Aus Natur und Geisteswelt 128.) Leipzig: Teubner 1907.

Kuhlenbeck, L[udw.]: Das Recht der Selbsthülfe im weiteren und engeren Sinn. Geschichtliche Entwicklung, Vergeltung, Zweikampf, Notwehr, Selbsthülfe zu Anspruchsicherung, Selbsthülfe im Völkerrecht, Nachtrag zur Haager Friedenskonferenz. Langensalza: Beltz [1907].

Pischek, Adf.: Die Vogtgerichtsbarkeit süddeutscher Klöster in ihrer sachlichen Abgrenzung während des früheren Mittelalters. (Tübing. Jurist. Dissert.) Stuttgart: Union 1907.

Planck, [Herm.] und [Max] Kettnaker: Die Führung des Grundbuchs. Für die Praxis in Beispielen dargestellt. Stuttgart: Kohlhammer 1908.

Roeren, Herm.: Die Sittlichkeitsgesetzgebung der Kulturstaaten. (Sammlung Kösel 14.) Kempten u. München 1907.

Schneider, Heinr. v.: Gesetz über die Angelegenheiten der freiwilligen Gerichtsbarkeit vom 17. Mai 1898. Textausg. mit Anmerk. 3. Aufl. unter Mitwirkung von Jakob Keßler. München: Beck 1908.

Schneidler, Karl: Das gesamte Württ. Landesprivatrecht im Anschluß an die einzelnen §§ des BGB., HGB., WO. [usw.] systematisch dargestellt unter bes. Berücksichtigung der Vero., Verf. u. der Rechtsprechung. Stuttgart: Kohlhammer 1908.

Sternberg, Theod.: J[ulius] H[einr.] v. Kirchmann und seine Kritik der Rechtswissenschaft. Beitrag zur Geschichte des realpolitischen Liberalismus. Berlin u. Leipzig: Rothschild 1908 [1907].

Das **Urkundenwesen** der Deutschen Staaten. Hrsg. vom Deutschen Notariatsvereine. Leipzig: Pfeiffer 1907.

Viezens, R.: Bureaukraten und Lords. Eine Rundschau über Klassen-, Sonder- und Musterrichter. Berlin: Heymann 1908.

Württemb. **Zeitschrift** für Rechtspflege und Verwaltung. Hrsg. von Fr[iedr.] Haller und Ed[mund] Natter. Mit der Beilage: Mitteilungen aus der Rechtsprechung über das Steuerwesen. Jg. 1. Stuttgart: Heß 1907 f. 4°.

5. 6. Staatsrecht und Verwaltung:

Badisches **Apothekenwesen.** Sammlung der darauf bezüglichen Gesetze, Verordnungen und Erlasse. 2. Aufl. Karlsruhe: Braun 1904.

Arndt, Adf.: Die Verfassungsurkunde für den Preußischen Staat. 6. Aufl. (Guttentagsche Samml. preuß. Gesetze.) Berlin: 1907.

— — Das Reichsbeamtengesetz vom 31. März 1873 in der Fassung der Bekanntmachung vom 18. Mai 1907 und seine Ergänzungen. Erläut. Ebd. 1908.

[Württ.] **Beamtengesetz.** Vergleichende Gegenüberstellung 1. des bisherigen Wortlautes des Beamtengesetzes vom 28. Juni 1876, 2. des nach dem Entwurf eines Gesetzes [vom 2. März 1907] betr. Aenderungen des unter Ziff. 1 genannten Gesetzes sich ergebenden Wortlautes. [Stuttgart: April 1907] (2°) 4°. Angeb.:

[Dasselbe — jedoch] 2. des Wortlautes nach der Beamtengesetznovelle vom 1. Aug. 1907. [Stuttg. Sept. 1907] 4°.

Bräunlich, P[aul]: Zeitgeschichtliches z. Reichstagswahl 1907. H. 1. 2. Leipzig: Braun 1907.
1: Zentrum und Regierung im Kampf.
2: Zentrum und Sozialdemokratie im Bund.

Brauchitsch, M[ax] v.: Die neuen Preussischen Verwaltungsgesetze hrsg. von [Konr.] v. Studt & [O.] v. Braunbehrens Bd. 3. 4. 7. Berlin: Heymann.
3: Angelegenheiten der Stadtgemeinden, der Landgemeinden und Gutsbezirke; Armen-, Schul-, Einquartierungs-, Sparkassen-, Synagogengemeinde-Angelegenheiten. 17. Gesamtaufl. 6. Bearb. 1908.
4: Wege-, Wasserpolizei, Deichangelegenheiten, Fischerei-, Feld- und Forstpolizei, Jagd-, Baupolizei, Dismembrations- und Ansiedelungssachen, Enteignungssachen, Angelegenheiten des Personenstandes, Staatsangehörigkeit. 15. Gesamtaufl. 5. Bearb. 1906.
7: Volksschulgesetze. [1. Bearb.] 1907.

David, Ed.: Referenten-Führer. Anleitung zum Erwerb des für die sozialdemokr. Agitationstätigkeit nötigen Wissens und Könnens. Berlin: Vorwärts 1907.

Doll, Karl v.: Die staatsrechtlichen Verhältnisse des Deutschen Reichs und des Kgrs. Württemberg. Zu Lehr- und Studienzwecken bearb. Stuttgart: Kohlhammer 1908.

Entwurf eines Reichs-Apothekengesetzes. Im Reichsamt des Innern aufgestellt. März 1907. (Aus: Handel und Gewerbe 1906/7. Nr. 24. Anlage 5.) 4°. Kaps.

Erzberger, Matthias: Bilder aus dem Reichstagswahlkampf 1907. Die Agitation der Zentrumsgegner beleuchtet nach deren Wahlschriften. Berlin: Germania 1907. Kaps.

— — Die Zentrumspolitik im Reichstage mit besonderer Berücksichtigung der Kolonialpolitik. Uebersicht über die Tätigkeit der Zentrumsfraktion in der 11. Legislaturperiode vom 3. Dezbr. 1903 bis 13. Dezbr. 1906. Ebdas. 1907.

— — Die Zentrumspolitik im Reichstage, Reichstagssession vom 19. Febr. bis 14. Mai 1907. Eine Uebersicht über die Tätigkeit der Zentrumsfraktion in dem ersten Sessionsabschnitt der 12. Legislaturperiode. Ebd. 1907.

Fried, Alfred H.: Die moderne Friedensbewegung. (Aus Natur und Geisteswelt 157.) Leipzig: Teubner 1907.

— — Die zweite Haager Konferenz, ihre Arbeiten, ihre Ergebnisse und ihre Bedeutung. Leipzig: Elischer [1908].

Friedenthal, F.: Das öffentliche Vereins- und Versammlungsrecht in Deutschland. 2. neu bearb. Aufl. (1. Aufl. von Ernst Ball. Guttentagsche Sammlung D. RG. 33.) Berlin 1907.

— — Das Reichsvereinsgesetz. Vom 13. April 1908. Unter Berücksichtigung der bisherigen preuß. Rechtsprechung nach den amtl. Materialien bearb. Berlin: Vahlen 1908.

Gehaltsverzeichnis nach der Etatsverabschiedung [nebst Grundsätzen über die Gehaltsvorrückung nach Dienstaltersstufen] für 1903/4; [desgl.] 1905/6. 1907/8. 3 Bde. Stuttgart: Kohlhammer [1903. 1905. 1907]. 4°.

Gerlach, Hellmuth v.: Das Parlament. (Die Gesellschaft. 17.) Frankfurt a. M.: Rütten & Loening [1907].

Neue **Geschäftsordnung** für die Landesversammlung des Hzgt. Braunschweig, d. d. Berlin 20. Januar 1893. [Nebst] Gesetz, Aenderung der Neuen Geschäftsordnung v. 1893 betr., d. d. Camenz 1. Juli 1904. (Aus: Ges.- u. Verordn.-Sammlg. No. 8. 45.)

Geschäftsordnung der Bürgerschaft [Bremen]. Bremen: Guthe 1903. Kaps.

— der Bürgerschaft der freien und Hansestadt Hamburg. Beschlossen am 23. März 1881. Hamburg: Birkmann 1907.

Geschäftsordnung für den Landtag des Fürstentums Lippe vom 25. Januar 1877. Detmold: Heynke 1899.

Geschäftsordnung der Bürgerschaft [Lübeck]. Lübeck: Borcher 1903. Kaps.

Geschäftsordnung des Landtags des GH. Oldenburg. Oldenburg: Littmann 1900.

Geschäftsordnung für das [preußische] Herrenhaus. Nach dem Beschlusse des Herrenhauses vom 15. Juni 1892 festgestellte Fassung. Berlin: Sittenfeld 1897.

Geschäftsordnung für den Landtag des Fürstent. Reuß ä. L. (Greiz: Hetzheim um 1900).

Geschäftsordnung für den Landtag des Fürstentums Reuß j. Linie. Gera [1872].

Landschaftliche **Geschäftsordnung** vom 23. Dezember 1858 [für Sachsen-Altenburg. Altenburg 1858. Kopftit.]. 4°.

Geschäftsordnung [des Landtages des Fürstentums Waldeck]. Mengeringhausen: Weigel o. J. (2°.) 8°.

Geschäftsreglement des schweizerischen Nationalrates vom 5. Juni 1903. Bern: Drucksachenbureau der Bundeskanzlei 1903. Kaps.

[Anhaltisches] **Gesetz**, die Einführung einer neuen Geschäftsordnung für den Landtag betreffend. Dat. Dessau 24. Jan. 1876. [Nebst:] Gesetz, die Abänderung einiger Bestimmungen der Geschäftsordnung für den Landtag und der Landschaftsordnung betreffend. Dat. Dessau 26. Febr. 1891. (Gesetzsammlung f. Anhalt Nr. 412 u. 848.)

Göz, Karl: Das Staatsrecht des Kgrs. Württemberg. Tübingen: Mohr 1908. 4°.

Grotewold, Chr.: Die Parteien des deutschen Reichstags. (Die Politik d. D. Reiches in Einzeldarst. 1.) Leipzig: Wigand 1908.

Revidirtes **Grundgesetz** vom 15. Okt. 1850 über die Verfassung des GH. Sachsen-Weimar-Eisenach vom 15. Mai 1816 [nebst] Gesetz über Erhebung von Anklagen gegen Minister [&] Revidirte Geschäftsordnung für den Landtag vom 1. April 1878. [Weimar: Hofbuchdruckerei o. J.]

Gugel, H[erm.]: Das Württ. Beamtengesetz vom 28. Juni 1876/1. Aug. 1907 mit Woh-

nungsgeldtarif, den Grundsätzen über Gehaltsvorrückung, den Beamten-Unfallfürsorgegesetzen, Nebenbestimmungen, Ruhegehaltstabellen, sowie dem Reichsbeamtengesetz in der Fassung v. 18. Mai 1907. Stuttgart: Heß 1907.

Gumprecht, [Ferd.]: Die Regelung des deutschen Apothekenwesens und der Entwurf eines Reichs-Apothekengesetzes vom März 1907. Vortrag. (Aus d. offiz. Bericht d. D. Mediz.-Beamtenvereins.) Berlin: Kornfeld 1908. Kaps.

Haecker, Walter: Die ererbten Anlagen und die Bemessung ihres Wertes für das politische Leben. (Natur und Staat. 9.) Jena: Fischer 1907.

Politisches **Handbuch** der Nationalliberalen Partei. Hrsg. vom Zentralbüro der Nationalliber. Partei Deutschlands. Abgeschlossen Dezbr. 1907. Berlin: Buchhdlg. der Nat.lib. Partei [1908].

Statistisches **Handbuch** für das Deutsche Reich. Hrsg. vom Kaiserl. Statistischen Amt. 2 Bde. Berlin: Heymann 1907. 4°.

Hess, [Alb.] v.: Der Anteil der Ersten Kammer an der württembergischen Verfassungsreform von 1906, aus den ständischen Verhandlungen dargestellt; nebst dem Text des Verf.Gesetzes und des Wahlgesetzes vom 16. Juli 1906. Stuttgart: Kohlhammer 1907.

Zwanzig **Jahre** deutscher Kulturarbeit. Tätigkeit und Aufgaben neupreußischer Kolonisation in Westpreußen und Posen. [Berlin: Dr. v. Möser 1907.] Mit Abbild. 4°.
Drucks. des preuß. Hauses der Abgeo. Nr. 501. 1907.

Kieschke, W.: Die Vertagung, Schließung und Auflösung des Deutschen Reichstags in ihren rechtlichen Voraussetzungen und Wirkungen. Berlin: Puttkammer & Mühlbrecht 1907.

Kindermann, Karl: Parteiwesen und Entwicklung in ihren Wirkungen auf die Kultur der modernen Völker. Stuttgart: Enke 1907.
[Geschenk des Herrn Präsidenten v. Payer.]

Krazeisen, Karl v.: Das bayerische Landtagswahlgesetz vom 9. April 1906. Mit den Vollzugsvorschriften. Erläut. Mit 1 Karte der Wahlkreiseinteilung. München: Beck 1907.

Badischer **Landtag** 1905/06 f. Berichte der Karlsruher Zeitung über die Verhandlungen der Zweiten Kammer. [Nebst] Sachregister zu der Separatausgabe in Aktenformat, im amtl. Auftrage bearb. vom Archivariat der Kammer. Karlsruhe: Dr. von Braun 1906 f. 4°.

Lindemann, H[ugo]: Die städtische Regie. (= Sozialdemokratische Gemeindepolitik. 6.) Berlin: Vorwärts 1907.

Medizinalbericht von Württemberg für das Jahr 1906. Stuttgart: Kohlhammer 1908. 4°.

Miller, Const.: Württ. Beamtengesetz vom 28. Juni 1876/1. August 1907. Textausgabe mit Wohnungsgeldtarif, Grundsätzen über Gehaltsvorrückung, Vollzugsverfügungen, Beamtenunfallfürsorgegesetzen, Nebenbestimmungen, Ruhegehaltstabellen. 2. Ausg. Stuttgart: Heß 1907.

Mitteilungen der Zentralstelle des Deutschen Städtetages. Hrsg. von Schalhorn. Nr. 1 ff. Berlin 1907. 4°. [Tauschschrift.]

Pachnicke, Herm.: Liberalismus als Kulturpolitik. Berlin: Rosenbaum & Hart 1907.

Plate, A.: Das preußische Abgeordnetenhaus. Sessionsbericht 1907. 8. Jan. bis 8. Juni 1907. Berlin: Moeser 1907.

Reichstags-Handbuch. 12. Legislaturperiode. Hrsg. vom Bureau des Reichstags. (Mit Bildn.) Berlin: (Nordd. Buchdr. April) 1907.

Rosegger, Hans Ludw.: Das parlamentarische Interpellationsrecht. Rechtsvergleichende und politische Studie. (Staats- und völkerrechtl. Abhandl. 6, 2.) Leipzig: Duncker & H. 1907.

Salomon, Felix: Die Deutschen Parteiprogramme. 1844—1900. 2 Bde. Leipzig und Berlin: Teubner 1907.

Schicker, [Karl] v.: Das Polizeistrafrecht und Polizeistrafverfahren im Kgr. Württemberg. 4. Aufl. Stuttgart: Kohlhammer 1907.

Schneider, Gust.: Württ. Bezirksordnung vom 28. Juli 1906 und Vollzugsvorschriften hiezu. Stuttgart: Heß 1907. [Geschenk des Verlags.]

Siegfried, R.: Die preußischen Wahlkreise. Ein Beitrag zur Frage der preußischen Wahlreform. Mit 2 graph. Tabellen. Jena: Fischer 1906. [Geschenk des Verfassers.]

Specht, Fritz, und Paul Schwabe: Die Reichstags-Wahlen von 1907, 12. Legislaturperiode. 2. Aufl. Statistik der Reichstags-Wahlen nebst den Programmen der Parteien und Verzeichnis der gewählten Abgeordneten. Berlin: Heymann 1908.

Statistik der Reichstagswahlen von 1907. T. 1. 2. Berlin: Puttkammer & M. 1907 = Viertelj.H. z. Statistik des D. Reichs. Erg.H. 1. 3 zu 1907. 4°.

Steinmetz, S. Rudf.: Die Philosophie des Krieges. (Natur- und kulturphilos. Bibl. 6.) Leipzig: Barth 1907.

Thoma, Rich.: Der Polizeibefehl im Badischen [und Württemb.] Recht. Auf rechtsvergleichender Grundlage. T. 1. Tübingen: Mohr 1906.

Triepel, Heinr.: Quellensammlung zum Deutschen Reichsstaatsrecht. 2. zur Gegenwart fortgef. Ausg. Tübingen: Mohr 1907. 4°.

— — Unitarismus und Föderalismus im Deutschen Reiche. Staatsrechtliche und politische Studie. Tübingen: Mohr 1907.

Verzeichnis der Kaiserlich Deutschen Konsulate. Jan. 1908. [Bearb. im] Auswärtigen Amt. Berlin: Mittler & S. [1908.] 4°.

Weissbuch über die Ergebnisse der i. J. 1907 im Haag abgehaltenen Zweiten Internationalen Friedenskonferenz. (= Anlage Nr. 527 zu dem Stenogr. Berichte des D. Reichstags 12. Leg.-Per. I. Sess. 1907. 4°.)

Wiegand, Max: Das Hessische Staatsbeamtenrecht. Mainz: Diemer 1907.

Wirkungskreis der Staatsbehörden des Kgrs. Württemberg. Stuttgart: Kohlhammer 1907

= Hof- und Staatshandbuch des Kgrs. Württemberg 1907. Teil 1, Anhang.

Zimmermann, F. W. R[udolf]: Die parlamentarische Redefreiheit und der Schutz Dritter gegen den Missbrauch derselben — in: Zeitschr. f. d. ges. St.Wiss. 1907, 392—453.

Bau- und Wohnungswesen (s. a. Dietzsch und Ermann in Abt. 4):

Preußisches **Baupolizeirecht** — in: Brauchitsch, M. v.: Preuß. Verwaltungsgesetze. Bd. 4. 1906.

Neue **Baupolizei-Verordnung** für die Vororte von Berlin. Vom 28. Mai 1907. Berlin: Seydel 1907.

Festgabe der Stadt Berlin z. 14. Internat. Kongreß f. Hygiene etc. [betr. künstlerische Nutzbauten]. Berlin: Wasmuth 1907. 4°.

Löhner, Otto: Bauarbeiterschutz und Baupolizei in Bayern. (Münchener Volkswirtsch. Studien. 84.) Stuttgart: Cotta 1907.

Ludwig, Georg: Die Baubeschränkung des Straßen- u. Platzlandes. (Tübinger Jurist. Dissertation.) Stuttgart: Grüninger 1907.

Lux, Josef Aug.: Der Städtebau und die Grundpfeiler der heimischen Bauweise. Zum Verständnis für die Gebildeten aller Stände. Dresden: Kühtmann 1908.

Maag, Jak., u. Hans Müller: Kommentar zum züricherischen Baugesetz f. Ortschaften m. städtischen Verhältnissen u. zur Quartierplanverordnung. Anh.: Vorschriften baurechtlichen u. verwandten Inhalts. Zürich: A. Müller 1907.

Nußbaum, H. Chr[istian]: Die Hygiene des Städtebaus. Mit Abbild. (Sammlung Göschen 348.) Leipzig 1907.

— — Die Hygiene des Wohnungswesens. Mit Abbild. Ebd. (363.) 1907.

Pannier, Karl: Bauordnung für das Hzgt. Anhalt, mit Ergänzungsgesetzen, Ausführungsverordnung, Erläuterungen. (Sammlung Anhalt. Gesetze. 11.) Cöthen: Schettlers Erben 1906.

Roth, Franz Jos.: Badische Landesbauordnung vom 1. Sept. 1907. Karlsruhe: Braun 1907.

Schlußer, [Gust.]: Bau- und feuerpolizeiliche Vorschriften im Gh. Baden. 4. Aufl., enthaltend die Landesbauordnung vom 1. Septbr. 1907 nebst Vollzugsbestimmungen von F. M. Franz. Karlsruhe: Lang 1907.

Schultze-Naumburg, Paul: Kulturarbeiten. Bd. 4: Städtebau. Hrsg. vom Kunstwart. München: Callwey [1906].

7. Volkswirtschaft, Gesellschaftskunde:

Wirtschaftspolitische **Annalen.** Kalendarium der Wirtschafts-, Sozial- und Finanzpolitik der Kulturstaaten, ihrer Kolonien und Dependenzen. Jahrg. 1 1906. Hrsg. von Frdr. Glaser. Stuttgart: Cotta 1907. [Geschenk des Herausgebers.]

Arendt, Henriette: Menschen, die den Pfad verloren. Erlebnisse aus meiner fünfjährigen Tätigkeit als Polizei-Assistentin in Stuttgart. Mit Einführung von Fr. Naumann. Stuttgart: Kielmann [1907].

Baum, Marie: Drei Klassen von Lohnarbeiterinnen in Industrie und Handel der Stadt Karlsruhe. Bericht an das Ministerium des Innern hrsg. von der bad. Fabrikinspektion. Karlsruhe: Braun 1906.

Beiträge zur Arbeiterstatistik. Bearb. im Kais. Statist. Amte. Berlin: Heymann 1903 f.
6: Die Regelung des Arbeitsverhältnisses bei Vergebung öffentlicher Arbeiten, insbes. in deutschen Städten. 1907.
7: Die Fortschritte der amtl. Arbeitsstatistik in den wichtigsten Staaten. 2. 1908.

Stenogr. **Bericht** über die zu Frankfurt a. M. am 13. Okt. 1907 abgehaltene zweite Hauptversammlung [des] Verbandes der deutschen Juden. Berlin: Levy 1907.

Berufsvormundschaft (Generalvormundschaft). Von Chr. J. Klumcker und Joh. Petersen. 3 in 1 Bde. (Schriften des D. Vereins f. Armenpflege etc. H. 81—83.) Leipzig: Duncker & H. 1907.
1: Berichte (Klumcker: Entstehung des heutigen Rechtszustandes. Petersen: Berufsvormundschaft in der Praxis).
2: Materialien.
3: Stenograph. Bericht über die Verhandlungen der 27. Jahresversammlung des Vereins. Inhalt: Berufsvormundschaft. Ausbildung in der Armenpflege. Kinderheil- und Erholungsstätten.

Brosius, Hans: Die Obsorge für entlassene Strafgefangene im Kgr. Bayern. München: Beck 1907.

Cuno und Schmidt: Die Organisation der Gemeindewaisenpflege. (Schriften des D. Vereins f. Armenpflege und W. 47.) Leipzig: Duncker & H. 1900.

Damaschke, Adf.: Die Bodenreform. Grundsätzliches und Geschichtliches zur Erkenntnis und Ueberwindung der sozialen Not. 4. durchges. Aufl. Berlin-Schöneberg: Hilfe 1907. [1. Aufl. 1902.]

Dörner, Max: Kommunale Submissions-Politik. Die Vergebung öffentlicher Arbeiten in Mannheim. (Münchener Volkswirtsch. Studien. 85.) Stuttgart und Berlin: Cotta 1908.

Drucksachen des Kais. Statistischen Amts, Abt. f. Arbeiterstatistik. Erhebungen. Berlin: C. Heymann 1903 f.
5: Erhebung über die Arbeitszeit der Gehilfen und Lehrlinge im Fleischergewerbe II. 1907.

Die bestehenden **Einrichtungen** zur Versicherung gegen die Folgen der Arbeitslosigkeit im Ausland und im Deutschen Reich. Bearb. im Kais. Statist. Amt f. Arbeiterstatistik. 3 Bde. Berlin: Sittenfeld 1906. [Geschenk des Herrn Präsidenten v. Payer.]

Geschäftsbericht des Vorstandes der Versicherungsanstalt Württemberg für 1906. Stuttgart: Vereinsbuchdruckerei 1907. 2°.

Gilman, Nicholas P.: (Methods of industrial peace.) Wege zum gewerblichen Frieden. Autoris. Uebersetzung von Bernh. Francke. (Moderne wirtschaftl. Probleme. 1.) Berlin: Heymann 1907. 4°.

[**Gizycki**, Walter v.; pseud.:] Walther Gisevius: Heim und Herd. Ein kleiner Beitrag zur Lösung der sozialen Frage durch Schaffung ländlicher Heimstätten-Genossenschaften. Mit vielen Abbild. Stuttgart: Verein zur Begründung ländlicher Heimstätten. [1908. Geschenk des Vereins.]

— — Erbpacht, Rentengut und Erbbaurecht. Sonderabdruck aus „Heim und Herd". Ebd. [1908. — Geschenk d. Vereins zur Begründung ländl. Heimstätten.] Kaps.

Hahn, Jul.: Das Krankenversicherungsgesetz mit den Abänderungsgesetzen und den wichtigeren Ausführungsbestimmungen. Mit Einleit. und Kommentar. 5. Aufl. Groß-Lichterfelde: Troschel 1907.

Hallbauer, Max: Das Invalidenversicherungsgesetz vom 13.—19. Juli 1899. Darlegung in Gesprächsform für jedermann; unter bes. Berücksichtigung der Verhältnisse im Kgr. Württemberg neu bearb. von Theod. v. Soden. 3. verm. Aufl. (Jurist. Handbibl. No. 109.) Leipzig: Rossberg 1907. [Geschenk des Herrn Verfassers.]

Soziales Handbuch. Zusammengestellt und hrsg. von Lic. L[udwig] Weber M.-Gladbach. Hamburg: Rauhes Haus [1907].

Hecht, Felix: Bankwesen und Bankpolitik in den Süddeutschen Staaten. 1819—1875. [Nebst:] Bankstatistische Tabellen. 2 Bde. Jena: Fischer 1880.

Schwäbische **Heimat.** Blätter für Volkswohlfahrt und Heimatpflege auf dem Lande. Hrsg. vom Verein für ländl. Wohlfahrtspflege in Württ. u. Hohenzollern. Jg. 1 f. [Heilbronn: Selbstverlag 1907 f.] 4°.

Heinemann, Ernst: Die Scheckfrage u. das Trennungsproblem im Bankwesen — in: Jahrb. f. Nat.Oek. III, 34 S. 577—590.

Warschauer, Otto: Die Organisation des Scheckverkehrs in Deutschland — ebd. S. 590—620.

Jahrbuch des Zentralverbandes deutscher Konsumvereine. 5. Jg. 1907. Hrsg. von Heinr. Kaufmann. 2 Bde. Hamburg: Kaufmann & Co. 1907. [Geschenk.]

Jahresberichte der Gewerbe-Aufsichtsbeamten und Bergbehörden für das Jahr 1906. 4 Bde. Berlin: Decker 1907. [Geschenk des Herrn Präsidenten v. Payer.]

Imle, Fanny: Kritisches und Positives zur Frage der Arbeitslosenfürsorge. Jena: Fischer 1907.

Kampffmeyer, Paul: Die Sozialdemokratie im Lichte d. Kulturgeschichte. Führung durch d. sozialdemokratische Bewegung u. Literatur. 3. verm. Aufl. Berlin: Vorwärts 1907.

Die **Konsumvereine.** Kurze Darstellung ihrer Organisation und wirtschaftlichen Bedeutung, nebst Einleitung über Genossenschaftswesen im allgemeinen. Anhang: Die Konsumvereine im württ. Landtag, 28.—30. Mai 1907. Hrsg. im Auftrag des Landesverbands der württ. Konsumvereine. Stuttgart: Selbstverlag 1908. Kaps.

Krech, J.: Die Reichsgesetze über den Unterstützungswohnsitz, in der Fassung der Novelle vom 12. März 1894, die Freizügigkeit, den Erwerb und Verlust der Bundes- und Staatsangehörigkeit, nebst den landesgesetzlichen Bestimmungen. 6. Aufl. Guttentagsche Samml. DRG. 8. Berlin 1907.

Der **Landesverband** württembergischer Konsumvereine i. J. 1907. Bericht und Rechnung der Geschäftstelle des Landesverbandes nebst Statistik über die Geschäftsergebnisse 66 württ. Konsumvereine. Stuttgart: Selbstverlag 1908. Kaps.

Landsberg, J. F.: Das Recht der Zwangs- und Fürsorgeerziehung. Einführung, Kritik, Vorschläge. Berlin u. Leipzig: Rothschild 1908.

Lange, Helene: Die Frauenbewegung in ihren modernen Problemen. (Wissenschaft und Bildung v. Herre. 27.) Leipzig: Quelle & Meyer 1908 [1907].

Lauer, Fritz: Die Praxis des öffentlichen Arbeitsnachweises. Im Auftrag des Verbandes deutscher Arbeitsnachweise hrsg. Berlin: Reimer 1908.

Mangoldt, K[arl] v.: Die städtische Bodenfrage. Untersuchung über Tatsachen, Ursachen und Abhilfe. (Die Wohnungsfrage u. das Reich. Hrsg. vom D. Verein für Wohnungsreform. 8.) Göttingen: Vandenhoeck & Ruprecht 1907.

Merzbacher, Sigm.: Scheckgesetz vom 11. März 1908. Textausg. mit Einleit., Anmerk. und Sachreg. München: Beck 1908.

Mitteilungen aus der Ländlichen Wohlfahrts- und Heimatpflege in Württemberg und Hohenzollern. Hrsg. vom Verein f. ländl. Wohlfahrtspflege. No. 1—6. [Heilbronn: Selbstverlag.] Dez. 1905—April 1907. 4°.
[Fortges. u. d. Tit.: Schwäbische Heimat s. o.]

Nübling, Eug.: Zur Geschichte der Frauenfrage. Ein Beitrag zur Städte- und Wirtschaftsgeschichte. Ulm: Gebr. Nübling 1907.

— — Hartgeld oder Papier? Antwort auf G. F. Knapps Buch über die staatliche Theorie des Geldes. Ebd. 1907.

Paeplow, Fritz: Das Submissionswesen. Berlin: Vorwärts 1908 = Soz. dem. Gemeindepolitik. 7.

Petersen, Johs.: Die öffentliche Fürsorge für die hilfsbedürftige Jugend. (Aus Natur und G. 161.) Leipzig: Teubner 1907.

— — Die öffentliche Fürsorge für die sittlich gefährdete und die gewerblich tätige Jugend. Ebd. (162.) 1907.

Pfützе-Grottewitz, Arno: Konsumvereine u. Detailhandel im Kgr. Sachsen — in: Zeitschr. f. ges. StWiss. 1908, 346.

Philippovich, Eug. v.: Grundriß der Politischen Oekonomie. Tübingen: Mohr 4°.
1: Allgemeine Volkswirtschaftslehre. 6. Aufl. 1906.
2: Volkswirtschaftspolitik T. 1: 1. u. 2. Aufl. = Handb. des Oeffentl. Rechts. Einleitgsbd. 4,1. 1899; T. 2: 1. bis 3. Aufl. 1907.

Protokoll über die Verhandlungen der Verwaltungsbeamten der württ. Arbeitsämter am 26. Nov. 1907 zu Stuttgart. Stuttgart: Südd Druckereigesellsch. [1908]. 4°.
[Geschenk der Landeszentralstelle für Arbeitsvermittlung in Württ.]

Pütter, Ernst: Das Ziehkinderwesen. (Schriften des D. Vereins für Armenpflege u. W. 59.) Leipzig: Duncker u. H. 1902.

Das Deutsche **Reich** in gesundheitlicher und demographischer Beziehung. Festschrift d. internat. Kongresse f. Hygiene und Demographie Berlin 1907 gewidmet vom Kais. Gesundheitsamt und vom Kais. Statistischen Amte. Mit Abbild. Berlin: Puttkammer & M. 1907. 4°.
Darin: Stand und Bewegung der Bevölkerung. Wasserversorgung und Flußverunreinigung. Verkehr mit Nahrungsmitteln, Genußmitteln und Gebrauchsgegenständen. Verkehr mit Heilmitteln und Giften. Aerzte, Zahnärzte, Tierärzte und sonstiges Heil- und Krankenpflegepersonal. Heil- und Pflegeanstalten. Berufstätigkeit. Veterinärwesen. [Geschenk des Kais. Gesundheitsamtes.]

Reichmann, Max: Die christlichen Gewerkschaften. Ihr Werden, ihr Wesen und ihre Ziele. (Zeitfragen des christl. Volkslebens 32, 3.) Stuttgart: Belser 1907.

Saling's Börsen-Papiere. 1. (allgem.) Teil: Die Börse und die Börsengeschäfte. 11. neu bearb. Aufl. von Alfred Schütze. Berlin und Leipz.: Verl. f. Börsen- und Finanzliteratur 1908.

Schriften des Verbandes württ. Frauenvereine. Heft 1. 2. Stuttgart: Hofbuchdr. Zu Gutenberg 1907.
1: Die Frauen in der kommunalen Schulverwaltung. Referat 28. Okt. 1906.
2: Planck, Math.: Die obligatorische Mädchenfortbildungsschule. Referat 28. Okt. 1906.

Seidel: Postsparkassen — in Zeitschr. f. ges. StWiss. 1908, 293.

Die **Sozialdemokratie** im Deutschen Reichstag. I. Die parlamentarische Tätigkeit des Deutschen Reichstages und der Landtage und die Sozialdemokratie von 1871 bis 1874. Von A[ug]. Bebel. II. desgl. von 1874 bis 1876. Berlin: Vorwärts 1907.

Thissen, Otto, und Carl Trimborn: Soziale Tätigkeit der Gemeinden. Uebersicht über Aufgaben und Leistungen der kommunalen Sozialpolitik. 3. Aufl. M.-Gladbach: Zentralstelle des Volksvereins f. d. kathol. Deutschland 1906. [1. Aufl. 1900.]

Weber, Marianne: Ehefrau und Mutter in der Rechtsentwicklung. Tübingen: Mohr 1907.

Kgr. **Württemberg.** Die Bevölkerungsdichte nach den Ergebnissen der Volkszählung vom 3. Dezbr. 1855. — Desgl. nach den Ergebnissen der Volksz. vom 1. Dezbr. 1905. Maßstab 1 : 350 000. Hrsg. vom K. Statist. Landesamt. [Stuttgart] 1907. 71 × 54 cm. 2 Karten. [Geschenk des K. Finanzministeriums.]

Zetkin, Klara: Zur Frage des Frauenwahlrechts. Bearb. nach dem Referat auf der Konferenz sozialistischer Frauen in Mannheim. Dazu 3 Anhänge. Berlin: Vorwärts 1907.

8. Finanzwesen:

Bamberger, Georg: Erbrechtsreform. Ein sozialpolitischer Vorschlag zur Befestigung der Reichsfinanzen. Berlin: Guttentag 1908.

Boldt: Die Wertzuwachssteuer, ihre bisherige Gestaltung in der Praxis und ihre Bedeutung für die Steuerpolitik der Gemeinden. Dortmund: Crüwell 1907.

Eheberg, Theod. v.: Finanzwissenschaft. 9. verb. und stark verm. Aufl. Leipzig: Deichert 1908 [1907].

Gugel, Herm.: Das allgemeine Sportelgesetz in der Redaktion vom 28. Dezbr. 1899 samt den Vollzugsvorschriften. Stuttgart: Heß 1907.

Helft, Ernst: Beiträge zur technischen Ausgestaltung der D. Einkommenbesteuerung — in: Annalen d. D. Reichs 1908.

Hövermann, Otto: Zur Reform des Etats-, Kassen- und Rechnungswesens einschließlich der Verhältnisse der Rechnungs- und Kassenbeamten. Bonn: Cohen 1905.

Laband, Paul: Direkte Reichssteuern. Ein Beitrag zum Staatsrecht d. D. Reichs. 2. Aufl. Berlin: Liebmann 1908.

Lissner, Jul.: Die deutsche Tabaksteuerfrage. Leipzig: Deichert 1907. [Geschenk des Herrn Präs. v. Payer.]

Kumpmann, Karl: Die Wertzuwachssteuer. (Zeitschr. f. ges. StW. ErgH. 24.) Tübingen: Laupp 1907.

Mitteilungen aus der Rechtsprechung über das Steuerwesen. Beiblatt zum Amtsblatt des Kgl. Württ. Steuerkollegiums. Jg. 1 f. Stuttgart: Kohlhammer 1907 f. 4°.
Auch an: Zeitschrift f. Rechtspflege und Verwaltung. 1907 f.

Müller (-Fulda), Rich.: Die Einnahmequellen des D. Reiches und ihre Entwickelung in den Jahren 1872 bis 1907. Beitrag zur Beurteilung des Reichsfinanzwesens. M.-Gladbach: Zentralst. d. Volksvereins f. d. kath. Deutschl. 1907.

Pistorius, Theod. v.: Ueber die Rechtskraft im Einkommensteuerverfahren und Verwandtes. (Stuttgart: Heß 1908) — in: Württ. Zeitschrift für Rechtspflege und Verw. Jg. 1 Nr. 5.

Riemann, Ernst: Die Wertzuwachs- und Umsatzsteuer in Breslau. Kommentar zu der Steuerordnung vom 20. Juni 1907. Breslau: Korn 1907.

I. **Statistik** der württembergischen Einkommensteuer für 1905. Bearb. von dem K. Steuerkollegium Abt. f. direkte Steuern. II. Die Ergebnisse der Veranlagung zur Einkommensteuer auf den 1. April 1905. Von Hermann v. Zeller, Präsident des K Steuerkollegiums. — Sonderabdruck aus d. Württ. Jahrb. f. Stat. u. Landeskunde. H. 2. Stuttgart: Kohlhammer 1907. 4°. [Vom K. Stat. Landesamt.]

Zahn, Friedr.: Die Finanzen der Großmächte Deutschland, Oesterreich, Ungarn, Italien, Frankreich, Rußland, Großbritannien, Vereinigte Staaten von Amerika, Japan. Finanzstatist. Untersuchung. Berlin: Heymann 1908.

9. Kriegswesen:

Bazille, Wilh.: Die Reklamationen und die Klassifikationsgesuche. Darstellung der Bestimmungen des Reichsmilitärgesetzes, der Wehrordnung und der Verfügungen der höheren Ersatzbehörden. Stuttgart: Heß 1908. [Geschenk des Verlags.]

Gugel, Herm.: Deutsche Wehrordnung vom 22. Novbr. 1888. Nach Feststellung des neuesten Textes bearb. und erläut. Stuttgart: Heß 1908.

Militär-Handbuch des Kgrs. Württemberg. Nach dem Stand vom 25. Febr. 1908 hrsg. vom Kriegsministerium. Stuttgart: Metzler 1908.

10. 11. Geographie und Geschichte:

Schwäbisches **Archiv.** Organ für Geschichte, Altertumskunde, Literatur, Kunst und Kultur Schwabens. Hrsg. von [Paul] Beck in Ravensburg. Jg. 26 [des bisherigen „Diözesanarchivs"]. Ravensburg: Alber 1908. 4°.

Bahr, Herm.: Wien. Mit Abbild. (Städte und Landschaften hrsg. von L. Greiner. 2.) Stuttgart: Krabbe [1907].

Bettelheim, Anton: Berthold Auerbach. Der Mann, sein Werk, sein Nachlaß. Mit Bildn. Stuttgart etc.: Cotta 1907.

Blumenthal, [Leonh.] Graf v. Generalfeldmarschall: Tagebücher aus den Jahren 1866 und 1870/71. Hrsg. von Albr. Gf. v. Blumenthal. Stuttgart und Berlin: Cotta 1902.

Böhmer, Heinr.: Luther im Lichte der neueren Forschung. (Aus Natur und Geisteswelt. 113.) Leipzig: Teubner 1906.

Busch, Wilh.: Das Deutsche Grosse Hauptquartier und die Bekämpfung von Paris im Feldzuge 1870—71. 2. (Titel-) Ausg. Tübingen: Mohr 1905.

Bonatz, Paul: Die Bauplatzfrage des Hoftheaters in Stuttgart: Botanischer Garten oder Eberhardsgruppe? Vortrag. Mit Abbild. Stuttgart: Wittwer 1908.

Duvernoy, [Max] v.: Die Württ. Kavalleriebrigade Normann im Feldzuge 1813. [Beiheft 10 zum Militär-Wochenblatt.] Berlin: Mittler & S. 1907. Kaps.

Egelhaaf, Gio.: Geschichte der neuesten Zeit vom Frankfurter Frieden bis zur Gegenwart. Stuttgart: Krabbe 1908.

Eser, Friedrich, württ. Oberfinanzrat: Aus meinem Leben (1798—1873). Hrsg. von P. Beck. Mit Bildn. Esers. Ravensburg: Alber 1907.

Festschrift zur Feier der Erhebung Feuerbachs zur Stadt am 31. Aug. und 1. Sept. 1907. (Beilage zur Feuerbacher Zeitung.) Feuerbach: Weber [1907]. 4°.

Fraser, F.: Rußland und seine Roten. Mit 30 Tafeln Autotypien. Uebertragg. von Ernst Werner. Frankfurt am M.: Brandner 1907.

Friederike Sophie Wilhelmine, Markgräfin von Bayreuth: Memoiren vom Jahre 1709 bis 1742, fortgef. bis z. J. 1758. 11. Aufl. Mit Bildn. 2 in 1 Bde. Berlin: Barsdorf 1908.

Friedjung, Heinr.: Oesterreich von 1848 bis 1860. Bd. 1: Die Jahre der Revolution und der Reform 1848 bis 1851. 2. Aufl. Stuttgart und Berlin: Cotta 1908.

Fuchs, Eduard: Die Frau in der Karikatur. Mit Jll. 11.—15. Tausd. München: Langen 1907. 4°.

Fuß-Wituchowo, Paul: Die Zustände in der Provinz Posen. Posen: Tomaszewski [1907]. Kaps. [Gratis zugesandt.]

Gerlach, Aug.: Chronik von Lauchheim. Geschichte der ehemaligen Deutschordenscommende Kapfenburg. Mit Abbild. und Bildn. des Verf. Ellwangen: Bucher 1907.

[**Gmelin**, Jul.:] Der Personalbestand unserer Ritterschaft. (Aus: Unterhaltungsbl. des Schwarzwäld. Boten 1906.) 4°. [Geschenk des Verfassers.]

Goessler, Pet.: Das römische Rottweil, hauptsächlich auf Grund der Ausgrabungen vom Herbst 1906. (Mit Abbild.) Stuttgart: Metzler 1907. 4°.

Gradmann, Eugen: Die Kunst- und Altertumsdenkmale der Stadt und des Oberamtes Schwäbisch-Hall. Mit Abbild. Esslingen: Neff 1907. 4°.

Grupp, Georg: Der deutsche Volks- und Stammescharakter im Lichte der Vergangenheit. Stuttgart: Strecker & Schröder 1906.

Hartranft, Alfr.: Höhenluftkurort Freudenstadt im württ. Schwarzwald. (Mit Abbild. und Karten.) 4. verm. Aufl. Freudenstadt: Schlaetz 1907. [Geschenk des H. Verfassers.]

Haug, Ferd., und Gust. Sixt: Die römischen Inschriften und Bildwerke Württembergs. Mit Abbild. und Karte. Stuttgart: Kohlhammer [1898—]1900.
Nachtrag in: Fundberichte aus Schwaben Jg. 1906, 21—47.

[**Hölder**, Jul.:] Das Leben Adolf Schoder's. Zur Erinnerung für seine Freunde. Mit den von den Abgeo. [Rudf.] Probst und Adf. Seeger am Grabe gesprochenen Worten und einigen Sonetten. Stuttgart: Göpel 1852.

Hornstein, Robert v.: Memoiren. Hrsg. von Ferd. v. Hornstein [München 1908] — in: Süddeutsche Monatshefte Jg. 1907 Bd. 2.

Huret, Jules: In Deutschland. Teil 1: Rheinland u. Westfalen. Autor. Uebers. von E. v. Kraatz. Mit Bildn. Leipzig, Berlin, Paris: Grethlein & Co. [1907].

Statistisches **Jahrbuch** für das Ghzgt. Baden. 36. Jg. 1906 u. 1907. Karlsruhe: Macklot 1907. 4°.

Neue topographische **Karte** des Kgrs. Württemberg. Hrsg. vom K. Statist. Landesamt. 1 : 25000. Bl. 110: Reutlingen. 175: Ravensburg. 176: Waldburg. Stuttgart 1908.

Keindl, Ottomar: Friedrich Theodor Vischer. Gedenkblätter zur Jahrhundertfeier seines Geburtstags. Mit Verzeichnis seiner Schriften, bisher nicht veröffentlichten Reisebriefen aus d. J. 1833 u. 4 Abbild. 3. verm. Aufl. Prag: Neugebauer 1907. [1. Aufl. 1887.]

Krapotkin, Fürst Peter: [Memoires of a revolutionist.] Memoiren eines russischen Revolutionärs. Mit Vorwort von Gg. Brandes. Volksausgabe in 1 Bd. 2. Aufl. Stuttgart: Lutz 1906. [1. Ausg. 1899.]

Meine **Kriegs-Erlebnisse** in Deutsch Süd-West-Afrika. Von einem Offizier der Schutztruppe. Mit Abbild. 140. Taus. Minden i. W.: Köhler 1907.

Moderne **Kultur**. Handbuch der Lebensbildung und des guten Geschmacks. In Verbindung mit Marie Diers [u. a.] hrsg. von Ed. Heyck. [Mit vielen Abbild.] 2 Bde. Stuttgart u. Leipzig: D. Verlags-Anstalt [1907]. 4°.
1. Grundbegriffe. Die Häuslichkeit.
2. Die Persönlichkeit u. ihr Kreis.

Lamprecht, Karl: Deutsche Geschichte. 9. Bd. (1815—1840). 1. u. 2. Aufl. Berlin: Weidmann 1907.

Laukhard, F[riedr.] Ch[n.]: Leben u. Schicksale. Von ihm selbst beschrieben. Deutsche u. französische Kultur- u. Sittenbilder aus dem 18. Jahrhundert. Bearb. von Vikt. Petersen. Einleitung von Paul Holzhausen. 2. Aufl. (Memoirenbibliothek 2, 14/15.) 2 Bde. Stuttgart: Lutz 1908.

(**Lauxmann**, Rich.:) Zuffenhausen. (Festschrift zur Stadtfeier am 13. u. 14. Juli 1907. Mit Abbild.) Zuffenhausen: Trauneckers Nachf. 1907. 4°. Kaps. [Geschenk des Verlags.]

Lichtenberger, Henri: Das moderne Deutschland und seine Entwicklung. Uebertr. von Friedr. v. Oppeln-Bronikowski. Dresden: Reißner 1908.

Liebes- und **Eheleben** an Europäischen Höfen. 2. Aufl. Berlin: Steinitz 1901.
Inhalt: In der russischen Zarenfamilie. Am Wiener Hofe. Am Berliner Hofe. Am Darmstädter Hofe. Am Hannoverschen und anverwandten Höfen. Im Hause Holstein. Am Münchener Hofe. Am Meiningschen und Kurfürstl. Hess. Hofe. Am Mecklenb. Hofe. Milan und Natalie. Gräfin Mirafiori. Am engl. Hofe. Prinz August v. Württemberg. Gabriele. Eugenie. Dorucka. Helene Bacarescu. Aristokratisch-jüdische Ehen.

Lotter, Karl: Geschichte der Museums-Gesellschaft in Stuttgart. Zur Feier des 100jähr. Bestehens. (Mit Abbild.) Stuttgart: Metzler 1907. [Geschenk der Gesellschaft.]

Meinecke, Friedr.: Weltbürgertum und Nationalstaat. Studien zur Genesis des deutschen Nationalstaates. München u. Berlin: Oldenbourg 1908.

Meyer, Christian: Geschichte der Burggrafschaft Nürnberg und der späteren Markgrafschaften Ansbach und Bayreuth. (Tübinger Studien II, 1. No. 5.) Tübingen: Laupp 1908.

Meysenbug, Malwida v.: Memoiren einer Idealistin. 3 in 1 Bde. Volksausgabe. Berlin u. Leipzig: Schuster & Löffler [1907. — 1. Aufl. 1876].

Vhrgicht des Hans Heinrich **Mühlenfels** von Wasslaw [Wasselnheim] under denen von Straßburg; den 26. Juny 1606. [Nebst:] Epithaphium Millefelsii patibulo ferreo Stutgardiae adfixum. Handschrift.
20 Bl. 19,5 cm. Aus dem Ständ. Archiv. — Das Epithaph. abgedr. (mit Varianten) in: Württ. Vierteljh. 1880, 29.

Müller, Fr[iedr.]: Ferdinand von Steinbeis. Sein Leben und Wirken 1807—1893. Mit biogr. Begleitwort von R[obert] Piloty. Mit 2 Porträts. Tübingen: Laupp 1907.

Müller, Karl: Die Eßlinger Pfarrkirche im Mittelalter. Beitrag zur Geschichte der Organisation der Pfarrkirchen. (Stuttgart: Kohlhammer 1907) — in: Württ. Viertelj. Hefte 1907, 237 f.

Neubauer, Friedr.: Preußens Fall und Erhebung 1806—1815. Mit Abbild. Berlin: Mittler u. S. 1908. 4°.

Rapp, Adf.: Die öffentliche Meinung in Württemberg von 1866 bis zu den Zollparlamentswahlen März 1868. (Tübinger Dr.Diss.) Stuttgart: Kohlhammer 1907.
[Geschenk. — Auch in: Württ. VJ.Hefte. 1907, 57 f.]

Patria: Jahrbuch der „Hilfe" 1908. Hrsg. von Dr. Friedr. Naumann. Berlin-Schöneberg: Hilfe o. J.
Inhalt: Payer, Frdr.: Die deutsche Volkspartei und die Bismarcksche Politik. Korell, Adf.: Dorf und Kultur. Knapp, Elly: Blick auf die Entwickelung der öffentlichen Armenpflege. Ruseler, Og.: Der Damm auf der Grenze. Naumann, Frdr.: Die Umwandlung der deutschen Reichsverfassung. Haag, Paul: Aus der Volksbildung. Lesser, E. J.: Gottfried Keller und die moderne deutsche Dichtung. Dohrn, Wolf: Handwerkskunst und Sozialpolitik. Wenck, Mart.: Zur sozialen Lage der Redakteure und Journalisten. Katz, Eug.: Land und Freiheit. Rohrbach, Paul: Das baltische Deutschtum.

Pfeil, Joachim Gf. v.: Zur Erwerbung von Deutsch-Ostafrika. Ein Beitrag zu seiner Geschichte. [Mit Abbild.] Berlin: Curtius 1907.

Pfleiderer, Rudolf: Münsterbuch. Das Ulmer Münster in Vergangenheit und Gegenwart. Mit 45 Abbild. Ulm: Ebner 1907.

Württ. Geschichts- und Altertumsverein, **Rechenschaftsbericht** für 1903 bis 1906. Mit Lichtdruck (Lusthausruine). Stuttgart: Kohlhammer 1906. [Geschenk von Ober-Reg.Rat Dr. Adam.]

Regensberg, Frdr.: 1870/71. Der deutsch-französische Krieg nach den neuesten Quellen dargestellt. Bd. 1. Stuttgart: Franckh [1907].

Rohrbach, Paul: Deutsche Kolonialwirtschaft. Bd. 1: Südwestafrika. (Mit Abbild.) Berlin-Schöneberg: Hilfe 1907.

Schäfer, Dietrich: Weltgeschichte der Neuzeit. 2. Aufl. 2 Bde. Berlin: Mittler & S. 1907.
1: Von der Reformations- und Entdeckungszeit bis zum Siebenjährigen Kriege.
2: Vom Ende des Siebenjährigen Krieges bis zur Gegenwart.

Marbacher **Schillerbuch.** [Bd. 1] hrsg. vom Schwäb. Schillerverein, Bd. 2 hrsg. von Otto Günther. Stuttgart: Cotta 1905 [1904] u. 1907.

Schlesinger, Martin Ludw.: Rußland im 20. Jahrhundert. Mit Uebersichtskarte. Berlin: Reimer 1908. 4°.

Schlettwein, Karl: Der Farmer in Deutsch-Südwest-Afrika. Darstellung sämtlicher für den Farmer in Betracht kommenden Erwerbszweige. Mit Abbild. Wismar: Hinstorff 1907.

Schmidt, Max: Aus unserem Kriegsleben in Südwestafrika. Erlebnisse und Erfahrungen. 11. Tausend. Gr.Lichterfelde-Berlin: Runge 1907. [1. Aufl.: 1906.]

Schmidt-Buhl, K[arl]: Schwäbische Volksmänner. 15 [17] Lebensbilder. Vaihingen a. E.: Carle [1907].
Carl Mayer. Jul. Haußmann. Ludw. Pfau. Ludw. Uhland. Albert Schott. Adf. Schoder. Karl Freisleben. Ferd. Nägele. Frz. Hopf. Wilhelm Zimmermann. Herm. Kurz. Fritz Möhrlin. Friedr. Hartmann-Wackershofen. Jak. Maurer. Gg. Ehni. J. O. Galler. [Nachtrag: Frdr. Haußmann.]

Schmoller, G[ust.]: Gustav Rümelin. Ein Lebensabriß des schwäbischen Staatsmannes, Statistikers und Sozialphilosophen. (Aus: Jahrbuch für Gesetzgebung etc. 1907, 1469.) Kaps. [Geschenk des Herrn Kanzlers Dr. Max v. Rümelin.]

Schön, Theod.: Aus Württemberg nach Rußland eingewanderte Edelleute. (Aus: Jahrb. f. Genealogie. Mietau 1906.) 4°. Kaps. [Geschenk des ORegRats Dr. Adam.]

Schönemann, Oskar: Das Elsaß und die Elsässer von den ältesten Zeiten bis zum Jahre 610 n. Chr. Straßburg: Heitz 1907.

Schurz, Karl: Lebenserinnerungen. Bd. 2: Von 1852 bis 1870. Mit Bildn. Berlin: Reimer 1907.

Schwarze, [Wilh.]: Deutsch-Ost-Afrika. (Koloniale Abhdlgn. 8/9.) Berlin: Süsserott 1907.

Simonsfeld, Henry: Jahrbücher des Deutschen Reiches unter Friedrich I. Bd. 1: 1152 bis 1158. Leipzig: Duncker & H. 1908 [1907].

Steininger, Joh.: Leben und Abenteuer des J. St., ehem. württ. und österr. Soldaten 1779 bis 1790, Tambour-maitres und Kanoniers unter der franz. Republik und dem Kaiserreich von 1791 bis 1815, nachher württ. Regimentstambours und jetzigen 79jährigen Invaliden auf Hohenasperg. Hrsg. und eingel. von Gust. Diezel. Mit Sts.Bildn. Stuttgart: Wachendorf 1841.

Tumbült, Gg.: Das Fürstentum Fürstenberg von seinen Anfängen bis zur Mediatisierung im Jahre 1806. Mit genealog. Taf. Freiburg i. B.: Bielefeld 1908.

[Uriot, Josef:] La vérité telle qu'elle est contre la pure vérité. Par une societé d'honnets gens, instruits de tout ce que regard la cour et les états de Wurtemberg. Stoutgart: Cotta 1765.

Mitteilungen des Zabergäuvereins. Jg. I, Bl. 2—8; Jg. II, Bl. 3. 9—11. Beilage z. Zaberboten [Brackenheim: Ziegler] 1900–01. 4°. [Fortges. u. d. Tit.:]

Vierteljahrshefte des Zabergäuvereins. Selbstverlag des Vereins. Jg. 1902 ff. [Geschenk des Zabergäuvereins.]

Vischer, Friedr. Theod.: Briefe aus Italien. (München 1907) — in: Südd. Monatshefte, Jg. 1906.

Vochezer, Josef: Geschichte des fürstlichen Hauses Waldburg in Schwaben. Bd. 3: 1566—1667. (Hrsg. mit Biogr. Vochezers von J. B. Sproll.) Kempten und München: Kösel 1907.

Weltgeschichte. Unter Mitwirkung von Thom. Achelis, Gg. Adler [u. a.] hrsg. von Hans F. Helmolt. Bd. 9: Nachträge, Quellenkunde. Generalregister. Leipzig: Bibliogr. Institut 1907. 4°.

Weltrich, Rich.: Schillers Ahnen. Familiengeschichtliche Untersuchung. Mit 6 Stammtafeln. Weimar: Böhlaus Nachf. 1907. 4°.

Wer ist's? Unsere Zeitgenossen. Zeitgenossenlexikon, enthaltend Biographien, Bibliographien, andere Mitteilungen von allg. Interesse. Hrsg. von Herm. A. L. Degener. 3. Ausg. vollkommen neu bearb. Leipzig: Degener 1908 [1907].

Wiest, [Herm.]: Geschichte des Kgl. Württ. Landjägerkorps als Festschrift zur Feier des 100jährigen Bestehens des Korps. Stuttgart: Kohlhammer 1907. [Geschenk.]

Witte, Emil: Aus einer Deutschen Botschaft. Zehn Jahre Deutsch-amerikanischer Diplomatie. Leipzig: Zeitbilderverlag [E. Böttcher] 1907.

Ziegler, Theob.: David Friedrich Strauß. T. 1: 1808—1839. Mit Bildn. Straßburg: Trübner 1908.

12. 13. Naturwissenschaft. Medizin. Landwirtschaft; Forst- und Jagdwesen:

Zur **Alkoholfrage.** Graphische Tabellen mit Begleittext. Bearb. von J. Stump und Rob. Willenegger unter Mitwirkung von Herm. Blocher [u. a.]. Zürich: Willenegger [1908]. quer 4°.
[Geschenk des Deutschen Bundes abstinenter Studenten, Ortsgruppe Tübingen.]

Braun, C.: Die gesetzlichen Vorschriften über die Unterbringung von Geisteskranken in den württemb. Staats- und Privat-Irrenanstalten nebst: Bestimmungen über Verpflegungssätze etc., Formulare. Stuttgart: Kohlhammer 1907.

Canz, Erwin: Ueber Moorkultur und Torfgewinnung. (Aus: Wochenblatt f. d. Landwirtschaft.) Stuttgart: Metzler [um 1905]. Kaps.

Darwin, Charl.: Die Entstehung der Arten durch natürliche Zuchtwahl oder die Erhaltung der begünstigten Rassen im Kampf ums Dasein. Nach der Uebers. von J. V. Carus und der letzten englischen Ausg. bearb. von Dr. Heinr. Schmidt-Jena. Volks-Ausgabe. Stuttgart: Kröner [1907. — 1. Aufl. 1859.]

Endriss, Karl: Ueber die Höhlen im Versinkungsbereich der oberen Donau bei Immendingen—Tuttlingen. (Aus: Verhandlungen der Gesellsch. D. Naturforscher; 78. Vers. zu Stuttgart 1906.) Kaps. [Geschenk des H. Verfassers.]

— — Die Donauversinkung. Der Begriff „Donauversinkung" und der Weg zur Hebung der Wasserwirtschaft an der oberen Donau und an der Aach. (Aus: Neues Tagbl. No. 225 von 1907.) 4°. [Geschenk des H. Verfassers.]

Engel, Theod.: Geognostischer Wegweiser durch Württemberg. Anleitung zum Erkennen der Schichten und zum Sammeln der Petrefakten. 3. vollst. umgearb. Aufl. unter Mitwirkung von Kustos Dr. E[wald] Schütze. Mit Abbild. Stuttgart: Schweizerbart 1908.

Görcke: Die Preußische Jagdordnung vom 15. Juli 1907 nebst der Ausführungsanweisung und die sonstigen jagdgesetzlichen Bestimmungen für Preußen. 4. Aufl. des P. Kohli'schen Werkes. Berlin: Müller 1908 [1907].

Gudden, Hans: Ueber Massensuggestion und psychische Massenepidemien. Vortrag. München: Aerztl. Rundschau 1908. Kaps. [Geschenk des Verlags.]

Medizinisch-statistischer **Jahresbericht** über die Stadt Stuttgart im Jahr 1906. 34. Jg. Hrsg. vom Stuttgarter Aerztlichen Verein. Red. von W. Weinberg. Stuttgart: Grüninger 1907. 4°.

Raimann, Emil: Die Behandlung und Unterbringung des geistig Minderwertigen. Leipzig: Deiticke 1907. Kaps.

Seidel: Der Alkoholismus in Deutschland — in: Zeitschr. f. ges. StWiss. 1907, 454—489.

Vorberg, Gaston: Freiheit oder gesundheitliche Ueberwachung der Gewerbsunzucht? München: Aerztl. Rundschau [1907].

Zöppritz, Aug.: Die Vereisung Nordeuropas als Folge der letzten Eiszeit. Beitrag zur Lösung des Sintflut-Rätsels. Stuttgart: Decker & Hardt [1906]. Kaps.

— — Gedanken über Flut und Ebbe. 3. Aufl. Stuttgart: Vosseler 1907. Kaps.

— — Prognosen aus den Gestirnstellungen für d. J. 1908. Stuttgart: Vosseler [1908]. 4°. Kaps.

[Drei Geschenke des H. Verfassers.]

14. 15. Technik, Gewerbe, Bergbau, Handel und Verkehr:

Abwehrkundgebung gegen die Wiedereinführung von Schiffahrtsabgaben auf den natürlichen Wasserstraßen, insbes. auf dem Rhein. Samstag 16. Februar 1907 (Stenogr. Protokoll). Hrsg. v. d. Handelskammer Mannheim. (Mannheim: Dr. v. Hahn & Comp. 1907.) Kaps.

Ascheraden, Frhr. v.: Die wirtschaftliche Bedeutung des Detailreisens und seine gesetzliche Regelung in Deutschland. Vortrag am 18. März 1907 in Stuttgart. Bielefeld: Grundlach (1907). Kaps. [Geschenk.]

50. **Bericht** der Handelskammer Stuttgart über das Jahr 1905/6. Teil 2. Stuttgart: Grüninger 1907. [Geschenk.]

Bericht der Handwerkskammer zu Reutlingen über das Jahr 1906/07. Reutlingen: Dr. v. Schauwecker 1907. [Geschenk.]

Kgl. Landesgewerbemuseum. **Bericht** über das Jahr 1906. Stuttgart [1907].

Brenner, A[ug.]: Die Gewerbeordnung für das Deutsche Reich mit den gesamten Ausführungsbestimmungen für das Reich und für Württemberg. Stuttgart: Hess 1907.

Denkschrift zur Eröffnung der Eisenbahn Jagstfeld—Neuenstadt a. K. am 15. Septbr. 1907. Hrsg. vom Eisenbahnkomitee. (Mit Abbild.) [Neuenstadt a. K. 1907.] 4°. Kaps. [Geschenk der Württ. Eisenbahngesellschaft.]

Allgemeine **Eisenbahnkunde** für Studium und Praxis. Hrsg. von L[udw.] Troske. T. 1. 2. Mit Abbild. Leipzig: Spamer.
1: Troske, L.: Anlage und Bau der Eisenbahnen 1907.
2: „ „: Ausrüstung und Betrieb der Eisenbahnen 1907.

Erhebung über die Wirkungen des Handwerkergesetzes (Reichsges. v. 26. Juli 1897). Veranstaltet Anfang 1905. Mit: Nachträgliche Erhebung über Tätigkeit und Erfolge der Handwerkskammern nach dem Stande am 31. Okt. 1907. Bearb. vom Kais. Statist. Amt. Berlin: Heymann 1908. 4°. [Geschenk des K. Ministeriums des Innern.]

Das **Fernbahnprojekt** und seine Bedeutung im Verhältnisse zum Brenner und Gotthard. Ulm: Ling [August] 1872. Kaps.
[Geschenk von ORegRat Dr. Adam.]

Zur **Frage** des Bahnhof-Umbaus [in Stuttgart]. Gutachten eines sachverständigen Eisenbahntechnikers, eingeholt und überreicht vom Stuttgarter Handelsverein. [Stuttgart: April 1907.] Kaps.

Gewerbeordnung für das D. Reich in ihrer neuesten Fassung (unter Berücksichtigung der Gesetze vom 14. Okt. 1905 und 7. Jan. 1907). Nebst dem Kinderschutzgesetz vom 30. März 1903 und dem Gewerbegerichtsgesetz in der Fassung vom 29. Sept. 1901. Textausg. 6. Aufl. München: Beck 1907.

Goehre, Paul: Das Warenhaus. (Die Gesellschaft. Hrsg. v. Mart. Buber. 12.) Frankfurt a. M.: Rütten & Loening [1907].

Die württembergischen **Großschiffahrtspläne.** Im Auftrag des Neckar-Donau-Kanal-Komitees bearb. von [Max] Gugenhan und [Wilh.] Eberhardt. Mit Plänen und Abbild. Stuttgart: Enzig 1908. [Geschenk des Komitees.]

Grunzel, Jos.: System der Verkehrspolitik. Leipzig: Duncker & Humblot 1908.

Harms, Bernh.: Ist das deutsche Handwerk konkurrenzfähig? Leipzig: Grübel & Sommerlatte 1900. Kaps.

Himer, Kurt: Die Hamburg-Amerika-Linie im sechsten Jahrzehnt ihrer Entwicklung 1897—1907. (Mit Abbild.) Berlin: Ecksteins Biogr. Verlag 1907. [Geschenk der Hamburg-Amerika-Linie.]

Jahresbericht des Stuttgarter Gewerbevereins für 1906. Stuttgart: Strecker & Schröder 1907. Kaps. [Geschenk.]

43.—45. **Jahresbericht** des Stuttgarter Handelsvereins. Stuttgart: 1905, 06, 07. [Geschenk.]

Jahres-Bericht der Handwerkskammer Stuttgart für die Jahre 1905/07. Stuttgart: Liebich 1907. [Geschenk.]

Jahresbericht d. Handwerkskam. Ulm a. D. f. d. J. 1906. Ulm: Ulmer Zeitg. 1907. [Geschenk.]

Die Württembergische **Industrie.** Eine Vierteljahrsschrift für fortschrittliche Wirtschaftspolitik. H. 1 f. Hrsg. von A[lfred] Marquard. Stuttgart: Handelsvertragsverein 1907.

Müller, Ph.: Unser Eisenbahnwesen. Mit Jll. Stuttgart: Moritz [1907].

Peters, Max: Schiffahrtsabgaben. 3 in 2 Bdn. (Schriften des Vereins f. Sozialpolitik 115, 1—3.) Leipzig: Duncker u. H. 1906, 08.

Shadwell, Arthur: England, Deutschland und Amerika. Vergleichende Studie ihrer industriellen Leistungsfähigkeit (industrial efficiency). Uebertragen von Felicitas Leo. (Moderne Wirtschaftsprobleme. 2.) Berlin: Heymann 1908. 4°.

Steller, [Konr.] Gust.: Der wirtschaftliche Wert einer Bayer. Großschiffahrtsstraße. [Nürnberg:] Verein für Hebung der Fluß- und Kanalschiffahrt in Bayern 1908. 4° mit 1 Anlagenband (2°) bei 4°.

Thiess, Karl: Deutsche Schiffahrt und Schiffahrtspolitik der Gegenwart. (Aus Natur und G. 169.) Leipzig: Teubner 1907.

Die **Wasserkräfte** Bayerns. Im Auftrage des K. Staatsministeriums des Innern bearb. von der K. Obersten Baubehörde. 1 Bd. Text, 2 Bde Pläne. München: Piloty & Loehle 1907. 4°. [Vom K. Bayr. StMinisterium d. Innern.]

Westhoff, Wilh., und Wilh. Schlüter: Allgemeines Berggesetz für die Preußischen Staaten vom 24. Juni 1865 nebst den bis 1907 ergangenen Berggesetznovellen, Nebengesetzen und Ausführungsbestimmungen. 2. Aufl. (Guttentagsche Sammlung preuß. Ges. 12.) Berlin 1907.

Wenusch, Jos. v.: Die Schmalspurbahnen und ihre volkswirtschaftliche Bedeutung. Wien u. Leipzig: Braumüller 1904. Kaps.

Weyrauch, Rob.: Der Wasserbau. Uebersicht seiner Gebiete und Probleme. Stuttgart u. Berlin: Grub 1908. Kaps.

16. 17. Kunst, Sprache und Literatur:

„Ätsch Gäwele!" Allerhands Lustichs und anders aus'm Frankeland aus de Owerämter Aehringe, Craalse, Gaaldorf, Gärabrunn, Hall, Hallbrunn, Künzelse, Merchedool, Neckersulm und Wei'schberch von C. Bär [u. a.] 2. verm. Aufl. Hall: German [1908].

Busch, Wilh.: Hans Huckebein der Unglücksrabe. Das Pusterohr. Das Bad am Samstag Abend. Weihnachtsbeil. f. d. Abonnenten des Neuen Tagblatts. Stuttgart [Dezbr. 1907].

Dreizler, C. B.: Schwäbische Dorfpredigten. Mit Porträt des Verf. Stuttgart: Exped. der Freya 1867.

Eisenmann, Alex.: Kgl. Konservatorium für Musik in Stuttgart 1857—1907. Festschrift z. Feier d. 50jährigen Bestehens. (Stuttgart: Druck von Strecker & Schröder 1907.) 4°.

Fastenau, Jan: Die romanische Steinplastik in Schwaben. Mit Abbild. Eßlingen: Neff 1907. 4°.

Festgabe gewidmet den Mitgliedern des 14. Internationalen Kongresses für Hygiene und Demographie von der Stadt Berlin [über die Leistungen der Reichshauptstadt auf diesen Gebieten. Mit Abbild. künstlerisch schöner Nutzbauten]. Berlin: Wasmuth 1907. 4°. [Geschenk des Magistrats Berlin.]

Lustige **Geschichten** aus Schwaben. Hrsg. vom Württ. Evang. Lehrer-Unterstützungs-Verein. T. 1. (Württ. Volksbücher. 3.) Stuttgart: Holland & Josenhans [1907].

[Haag, Berta] Dorek, B.: Aus einer alten schwäbischen Reichsstadt. Drei historische Erzählungen. Eßlingen: Neff in Komm. 1908 [1907].

Haussmann, Konr.: „Im Tau der Orchideen" und andere chinesische Lieder aus drei Jahrtausenden in deutsche Strophen gebracht. München: Langen [1907].

Heyfelder, Erich: Die Aufgaben der Stuttgarter Gemäldegalerie gegenüber der heimischen Kunst. Tübingen: Schnürlen 1907.

Kraus, Franz Xav.: Geschichte der christlichen Kunst. 2 in 3 Bdn. Mit zahlreichen Jll. Freiburg i. B.: Herder 1896—1908. 4°.
1: Hellenistisch-römische Kunst der alten Christen; Byzantinische Kunst; Anfänge der Kunst bei den Völkern des Nordens. 1896.
2, 1: Mittelalter. 1897.
2, 2: Italienische Renaissance (Hälfte 1, 1900; Hälfte 2:) Fortges. und hrsg. von Jos. Sauer. 1908.

Lambert, [André u. Karl] Stahl: Alt-Stuttgarts Baukunst. Hrsg. v. d. Stadtverwaltung Stuttgart. Mit Abbild. Stuttgart: Wittwer 1906. 2°. [Geschenk der Stadt Stuttgart.]

Lange, Konr.: Verzeichnis der Gemäldesammlung im Kgl. Museum der Bildenden Künste zu Stuttgart. Mit 100 Abbild. 2. Aufl. Stuttgart: Spemann 1907. [Geschenk des K. Kultministeriums.]

Lipperheide, Fz. Frhr. v.: Spruchwörterbuch. Sammlg. deutsch. u. fremder Sinnsprüche, Wahlsprüche, Inschriften, Grabsprüche, Sprichwörter. Berlin: Lipperheide 1907. 4°.

Mayer, Wilh. Frd.: Ansicht der für den Neubau der Ersten Kammer im Herbst 1907 abgebrochenen Kameralamtsgebäude in Stuttgart Lindensraße 4 und Calwerstraße 5. Ansicht von der Straße aus. Aquarellbild.

[Dasselbe.] Ansicht vom Hof der Ständischen Gebäude aus. [Geschenk des Herrn Oberfinanzrates W. Schlebach.]

Statistische **Nachweisungen** über die im Bereiche der K. Domänendirektion zur Ausführung genehmigten, vollendeten und abgerechneten Hochbauten von mehr als 10000 Mk. aus 1890—1905. Stuttgart: Kohlhammer 1907. (2°) 4°.

Nefflen, J[ohs]: Der Coburger Sechser. Eine höchst schauerliche Begebenheit des 19. Jahrhunderts. Stuttgart: Wachendorf 1840.

Paulus, Ed.: Die Cisterzienser-Abtei Maulbronn. Hrsg. vom Württ. Altertumsverein. (Mit Abbild.) 2. Aufl. Stuttgart: Neff 1884. 4°.

Strzygowski, Jos.: Die bildende Kunst der Gegenwart. Ein Büchlein für jedermann. Leipzig: Quelle und Meyer 1907.

Suttner, Bertha v.: Die Waffen nieder! Eine Lebensgeschichte. Volksausgabe. 91. bis 100. Tausend. Dresden: Pierson [o. J. — 1. Aufl. 1889].

[Vischer, Friedr. Theod.:] Der deutsche Krieg 1870—71, ein Heldengedicht aus dem Nachlaß des sel. Phil. Ul. Schartenmayer. Nördlingen (Beck 1873).

— — Auch Einer. Eine Reisebekanntschaft. 25. Gesamt-Aufl. Jubiläumsausgabe. Stuttgart und Leipzig: D. Verl.Anstalt 1904. [1. Aufl. 1879.]

Katalog der Ständischen Bibliothek

in Stuttgart.

2. Zuwachsverzeichnis. Dezember 1908.

1. Allgemeine Werke:

Hortzschansky, Adalbert: Die Königl. Bibliothek zu Berlin, ihre Geschichte und ihre Organisation. Vier Vorträge. Berlin: K. Bibliothek 1908. [Tausch.]

Verzeichnis der in der Bücherei des K. Württ. Kriegsministeriums vorhandenen Werke. Stuttgart: Kriegsministerium 1908. [Tausch.]

2. Philosophie, Bildung und Schule:

Baß, J., J. Reinhardt & O. Spohn: Biblische Geschichte für die Unter- und Mittelstufe. Im Auftrag des württ. ev. Lehrer-Unterstützungsvereins verfaßt. Mit Bildern. 6. Aufl. (Nebst:) Ergänzung. Stuttgart: Buchhdlg. d. Ev. Gesellschaft (1906).

Boodstein, Otto: Die Erziehungsarbeit der Schule an Schwachbegabten, Erfahrungen u. Ratschläge. Berlin: Reimer 1908.

Droz, Numa: Instruction civique, cours élémentaire à l'usage des écoles primaires. Suivi du précis des institutions du canton de Vaud par Charles Soldan. Nouvelle Edition revue. Lausanne: Regamey 1907.

Fibel für die evangelischen Volksschulen Württembergs. N. Ausgabe von 1884. 24 Abdr. Stuttgart: D. Verlagsanstalt 1908.

Förster, Frdr. Wilh.: Jugendlehre. Ein Buch für Eltern, Lehrer und Geistliche. 21.—25. Tausend. Berlin: Reimer 1907.

Frey, Jos.: ABC-Buch. Nach den beiden Grundsätzen eines synthetischen Verfahrens und einer engen Verbindung von Sach- und Sprachunterricht bearb. 5. Aufl. Gmünd: Kraus 1906.

Gaupp, Robert: Psychologie des Kindes. Mit Abbild. (Aus Natur und Geisteswelt. 213.) Leipzig: Teubner 1908.

Goller, J.: Raumlehre mit geometrischem Zeichnen, bearb. i. A. des württ. ev. Lehrerunterstützungsvereins. Schülerausg. A für die Volksschule und B für Mittelschulen, achtklassige Volksschulen und Fortbildungsschulen. 2 Bde. Stuttgart: Bonz & Co. 1908.

Grotz, [Heinr.]: Geschichte der Erziehungs- und Unterrichtsanstalt in Stetten i. R. 1831 bis 52 — in: Programm des Karlsgymnasiums. Stuttgart: Liebich 1908. 4°.

Herzog, G[otthilf]: Die Volksschulnovelle und der evang. Pfarrstand. Referat auf der ao. Mitgliederversammlung des evang. Pfarrvereins den 7. Oktober 1908 erstattet. (Aus Kirchlicher Anzeiger.) Ludwigsburg: Ungeheuer & Ulmer 1908. Kaps.

Ilzhöfer, K.: Biblisches Handbuch für Schüler in den mittleren und oberen Klassen der Volks-, Mittel- und Bürgerschulen, method. bearb. Stuttgart: Bonz & Co. 1907.

Kaftan, Theodor: Die Schule im Dienste der Familie, des Staates und der Kirche. Hamburg: Schlößmann 1906. Kaps.

Katechismus für das Bistum Rottenburg. Hrsg. auf Befehl des Bischofs. Freiburg i. B.: Herder 1907.

Kleinpeter, Hans: Auf dem Wege zur Schulreform. Ein Nachtrag zu „Mittelschule und Gegenwart", enth. die Geschichte der Bewegung und einen Plan zur Verwirklichung des angestrebten Zieles. Wien u. Leipzig: Fromme 1908.

Neubau der chirurgischen **Klinik** der Tierärztlichen Hochschule Stuttgart. [Stuttgart] 1908. qu. 4°.
[Geschenk der Tierärztlichen Hochschule.]

Kopp, K[arl] A[ug.]: Die Badische Volksschulgesetzgebung nebst den zum Vollzuge erlassenen Vorschriften u. a. auf das Volksschulwesen bezügl. Gesetzen u. Verordnungen nach dem Stande vom 1. Febr. 1908. 5. Aufl. Neu bearb. von K[arl] Asal. Karlsruhe i. B.: Lang 1908.

(**Lachenmann,** Eug.): Haushaltungsschule Schrozberg 1881—1906. Denkschrift zur Jubiläumsfeier nebst Statuten. (Gerabronn: Rückert. März 1906.) Kaps. [Geschenk.]

Lentz, Ernst: Die Vorzüge des gemeinsamen Unterbaues aller höheren Lehranstalten. 3. Aufl. Berlin: Salle 1904. [1. Aufl. 1900.]

Lesebuch für die evang. Volksschulen Württembergs. T. I für die Mittelstufe. T. II für die Oberstufe. N. Ausgabe von 1884. 2 Bde. Stuttgart: D. Verlagsanstalt 1908.

Lesebuch (sog. großes) für die katholischen Volksschulen Württembergs. 4.—7. Schuljahr. 7. Aufl. Horb a. N.: Christian 1906.

Lesebuch für Fortbildungsschulen. Hrsg. vom W. evang. Lehrerunterstützungsverein. 5. Aufl. Stuttgart: Bonz & Co. 1907.

Mey, Gust.: Der Religionsunterricht für die ersten Schuljahre, nach den Katechesen v. M. Freiburg i. B.: Herder [1907].

Paulus, K. J.: Das landwirtschaftliche Unterrichtswesen in Württemberg, zugleich ein Beitrag zur Geschichte des landwirtsch. Unterrichtswesens überhaupt. Eßlingen: Mayer 1908.

Religionsunterricht? Achtzig Gutachten. Ergebnis einer von der Vereinigung für Schulreform in Bremen veranstalteten allgemeinen deutschen Umfrage, hrsg. von Fritz Gansberg. Leipzig: Voigtländer 1906.

Scherer, H.: Lehrerbildung und Lehrerfortbildung. Gießen: Roth 1908.

Schuster, J.: Biblische Geschichte für katholische Volksschulen. Neu bearb. von Gust. Mey. Mit Abbild. Freiburg i. B.: Herder 1907.

Spruch- und Liederbuch oder Sammlung von Bibelsprüchen und Gesangbuchliedern zum Gebrauch in den evang. Schulen des Kgrs. Württemberg. Nebst Katechismus und Gebeten. Ausg. von 1902. Stuttgart: Evang. Gesellschaft [1908].

Steidle, Z.: Sprachbüchlein für die Hand der Schüler. Der vereinigte Sach- und Sprachunterricht nach dem Normallehrplan für die württemb. Volksschulen. II. und III. Schuljahr. 10. Aufl. Leutkirch: Bernklau 1908.

Tews, Johs.: Sozialdemokratische Pädagogik. (Pädagogisches Magazin H. 9.) 3. verb. Aufl. Langensalza: Beyer & S. 1904. [1. Aufl. 1892.]

Die **Volksschule,** Zeitschrift des Württ. Volksschullehrervereins. 68. Jg. Stuttgart: Bonz & Cie. 1908.

3. Religion und Kirche:

Brück, Heinr.: Geschichte der katholischen Kirche in Deutschland im neunzehnten Jahrhundert. Bd. 1. 2: 2. verm. und verb. Aufl.; Bd. 3. 4, 1; Bd. 4, 2: hrsg. und fortges. von J. B. Kißling. Mainz: Kirchheim 1896—1903; Bd. 3 ff.: Münster i. W.: Aschendorff 1903—1908. 4 in 5 Bdn.

Ehrhard, Alb.: Das Mittelalter und seine kirchliche Entwicklung. (Kultur und Katholizismus Bd. 8.) Mainz und München: Kirchheim 1908.

Geigel, Reinhart: Die Trennung von Staat und Kirche in Frankreich. München: Schweitzer 1908.

Günter, H[einr.]: Legenden-Studien. Köln: Bachem 1906.

Kirchliches **Handbuch.** In Verbindung mit P. Weber, W. Liese und K. Mayer hrsg. von H. A. Krose. Bd. 1: 1907/08. Freiburg i. Br.: Herder 1908.

Hoensbroech, Paul Gf. v.: Rom und das Zentrum, zugleich Darstellung der politischen Machtansprüche der drei letzten Päpste und der Anerkennung dieser Ansprüche durch das Zentrum. Leipzig: Breitkopf & H. 1907.

Kolb, Chf. (v.): Die Aufklärung in der Württembg. Kirche. Stuttgart: Kohlhammer 1908.

Rothenbücher, Karl: Die Trennung von Staat und Kirche. München: Beck 1908.

Scheer, C.: Staat und Kirche. Vortrag. Mülhausen i. E.: Evang. Buchhdlg. 1905. Kaps.

Schulte, Joh. Friedrich v.: Kirchenpolitische Aufsätze aus d. J. 1874—1886 = Lebenserinnerungen. Bd. 2. Gießen: Roth 1909 [1908].

4. Staatswissenschaften im allgemeinen; Recht:

Danz, E[rich]: Rechtsprechung nach der Volksanschauung und nach dem Gesetz. Jena: Fischer 1908. (Aus Iherings Jahrbüchern f. Dogmatik. 2. F. Bd. 18.)

Entwurf einer Strafprozeßordnung und Novelle zum Gerichtsverfassungsgesetze nebst Begründung. Sonderbeil. der D. Juristenzeitung. Berlin: Liebmann 1908. 4°.

Fleiner, Fritz: Einzelrecht und öffentliches Interesse. (Aus: Staatsrechtl. Abhandlungen. Festgabe für Laband; Bd. 2, 3.) Tübingen: Mohr 1908.

Gesetz- und Verordnungsblatt für das Kgr. Sachsen: Haupt-Sachregister auf die Jahre 1818—1907. Dresden: Meinhold & S. 1908. 4°.

Glock, A., und Josef Schiedermair: Das im Kgr. Bayern geltende Reichs- und Landesrecht samt den Vollzugsbestimmungen. Handbuch für den Gebrauch der amtlichen Gesetzblätter und Verordnungsblätter und der Amtsblätter den Ministerien. (Aus: Gesetzgebung des Reichs und der D. Staaten.) Karlsruhe i. B.: Braun 1909 [1908].

Handwörterbuch der Staatswissenschaften. 3. Aufl. Hrsg. von Johs. Konrad, L. Elster, W. Lexis, Edg. Loening. Bd. 1. Jena: Fischer 1909 [1908]. 4°.

Heilborn, Paul: Die kurze Freiheitsstrafe. (Kritische Beiträge zur Strafrechtsreform. 3.) Leipzig: Engelmann 1908.

Kohlrausch, Eduard: Die Beschimpfung von Religionsgesellschaften. Ein Beitrag zur Strafrechtsreform. Tübingen: Mohr 1908.

Liszt, Franz v.: Bedingte Verurteilung und bedingte Begnadigung. (Aus: Vergleichende Darstellung des d. u. ausländ. Strafrechts. Allg. Teil Bd. 3.) Berlin: Liebmann [1908]. 4°.

[Geschenk des Herrn Abg. Haußmann.]

Pfafferoth, Karl: Das deutsche Gerichtskostenwesen, enthaltend das Gerichtskostengesetz und die Gebühren für Zeugen u. Sachverständige, sowie für Gerichtsvollzieher. 9. Aufl. Berlin: Heymann 1909 [1908]. 4°.

Reibnitz, Kurt Frh. v.: Familienfideikommisse. Ihre wirtschaftlichen, sozialen und politischen Wirkungen. Berlin: Heymann 1908.

Rippmann, Friedrich: Führer durch die Reichs- und Württembergische Landesgesetzgebung. 2. neubearb. Aufl. Stuttgart: Kohlhammer 1908. 4°.

Stier-Somlo, Fritz: Das freie Ermessen in Rechtsprechung und Verwaltung. (Aus: Staatsrechtl. Abhandlungen; Festgabe für Laband.) Tübingen: Mohr 1908.

Stölzle, Hans: Viehkauf (Viehgewährschaft) nach dem B.G.B. unter Berücksichtigung des ausländischen Rechts. Mit Einleitung, Erläut. u. Sachregister. Kais. Verord. v. 1899 betr. Hauptmängel u. Gewährfristen beim Viehhandel, erläut. v. Heinr. Weiskopf. 4. verb. Aufl. Berlin: Guttentag 1909 [1908].

5. 6. Staatsrecht und Verwaltung:

Bazille, Wilh.: Das Staats- und Verwaltungsrecht des Kgrs. Württemberg. (Bibliothek des öffentl. Rechts. 2.) Hannover: Jänecke 1908.

Das badische **Beamtengesetz** mit Gehaltsordnung und Gehaltstarif nebst Wohnungsgeldgesetz, Etatgesetz, Reisekostengesetz sowie Vollzugstarif. 3. Aufl. Karlsruhe i. B.: Lang 1908.

Calker, Wilh. van: Entstehung, rechtliche Natur und Umfang des Petitionsrechts nach hessischem Staatsrecht. (Aus: Staatsrechtl. Abhandlungen, Festgabe für Laband.) Tübingen: Mohr 1908.

Englert, Ferd.: Die bayerische Bauordnung vom 17. Februar 1901. 3. Aufl. München: Beck 1906.

Erzberger, M(atthias): Die Zentrumspolitik im Reichstage. Reichstagssession vom 22. November 1907 bis 7. Mai 1908. Eine Uebersicht über die Tätigkeit der Zentrumsfraktion in dem zweiten Sessionsabschnitt der ersten Session der 12. Legislaturperiode. Berlin: Germania 1908.

Fridrichowicz, Eug.: Die Technik des internationalen Getreidehandels. Berlin: Parey 1908.

Gemeindebetriebe. Neuere Versuche und Erfahrungen über die Ausdehnung der kommunalen Tätigkeit in Deutschland und im Ausland. Bd. 1. Mit Beiträgen von P. Mombert, Th. Kutzer u. a. Im Auftrag des Vereins für Sozialpolitik hrsg. von C. Johs. Fuchs. (Schriften Bd. 128.) Leipzig: Duncker & Humblot 1908.

Gothein, Gg.: Die Vermahlungssteuer für Mühlen und die progressive Best der Großbetriebe. (Volkswirtschaftl. Zeitfragen 29, 6.) Berlin: Simion 1

Gugel, Herm.: Das Gesetz, betr. die Pensionsrechte der Körperschaftsbeamten und ihrer Hinterbliebenen in der Fassung vom 5. Sept. 1905, nebst den Gesetzen, betr. die Dienstenthebung dienstunfähiger Körperschaftsbeamten, betr. die Unfallfürsorge und betr. die Fürsorge für nicht pensionsberechtigte Lehrer, je mit den Vollzugsvorschriften. Erläut. Stuttgart: Kohlhammer 1908.

Gugel, Herm.: Verwaltungsrecht des Kgrs. Württemberg. Heidelberg: Emmerling & S. 1908.

Heine, Wolfg.: Vereinsgesetz vom 19. April 1908 mit Ausführungsbestimmungen. Berlin: Vorwärts 1908.

Hieber, J[ohannes] und W[ilh.] Bazille: Das Vereinsgesetz vom 19. April 1908 an Hand der Begründung des Entwurfs, der Verhandlungen, sowie der Entscheidungen erläut. Stuttgart: Heß 1908.

— Dasselbe mit den Ausführungsbestimmungen von Preußen, Bayern, Sachsen, Württemberg, Baden, Hessen, Elsaß-Lothringen. 3. Abdruck. Ebda. 1908.
[Geschenk des Verlags.]

Hoffmann, Georg, und Ernst Groth: Deutsche Bürgerkunde. Kleines Handbuch des politisch Wissenswerten für jedermann. 5. Aufl. Leipzig: Grunow 1908.

Jellinek, Georg: Der Anteil der ersten Kammern an der Finanzgesetzgebung. (*Aus:* Staatsrechtl. Abhandlungen, Festgabe für Laband.) Tübingen: Mohr 1908.

Kiene, J[hs] v.: Alkohol und Zurechnungsfähigkeit im Strafrecht und Zivilrecht. Stuttgart: Heß 1909 [1908].

Low, Sidney: Die Regierung Englands. Uebers. von Jhs. Hoops. Mit Einleitg. von Georg Jellinek. Tübingen: Mohr 1908.

Müller, E.: Eine rein demokratische Republik: Der Kanton Zürich zu Anfang des 20. Jahrhunderts. Zürich: Orell Füßli 1908. Kaps.

Müller[-Meiningen], Ernst, und Georg Schmid: Vereinsgesetz vom 19. April 1908 nebst den Ausführungsbestimmungen der sämtlichen deutschen Bundesstaaten und Anhang (bisheriges preußisches, bayrisches, ausländisches *Vereinsrecht* usw.) München: Schweitzer 1908.

Müller, E[ugen]: Die wichtigsten gesetzlichen Bestimmungen, betr. das Apothekenwesen in Württemberg. Hrsg. vom Pharmazeutischen Landesverein. Stuttgart: Süddeutsche Apothekerzeitung 1907.
[Geschenk von Herrn Hofrat Dr. Geyer in Stuttgart.]

Müller, E[ugen]: Die Einrichtung der Apotheken in Württemberg in übersichtlicher Darstellung nach den gesetzlichen Bestimmungen. Hrsg. vom Pharmazeut. Landesverein. Stuttgart: Druck von Stähle & F. 1906.
[Geschenk von Herrn Hofrat Dr. Geyer in Stuttgart.]

Naumann, Friedrich: Das Ideal der Freiheit. Berlin-Schöneberg: „Hilfe" 1908.

Peters, Franz: Die Tätigkeit der Zweiten Badischen Ständekammer auf dem Landtag 1907/08. Ein Rückblick. Heidelberg: Pfeffer 1908.

Das **Reichsvereinsgesetz** vom 19. April 1908. Textausgabe mit Anmerk. und den Vollzugsbestimmungen von Württemberg, Preußen, Bayern, Sachsen, Baden, Hessen und Elsaß-Lothringen. Stuttgart: Kohlhammer 1908.

Rosegger, Hans Ludwig: Petitionen, Bitten und Beschwerden. Ein Beitrag zur Entwicklungsgeschichte moderner Verfassungen in rechtsvergleichender Darstellung. Berlin: Vahlen 1908.

Sanders, William: Englische lokale Selbstverwaltung und ihre Erfolge. Mit Einleitg. von Alb. Südekum. Sozialdemokr. Gemeindepolitik 8. Berlin: Vorwärts 1908.

Sartor, Eug. Frh. v.: Vereinsgesetz für das Deutsche Reich vom 19. April 1908. Textausgabe mit Einleitg., Anmerk., Vollzugsvorschriften etc. München: Beck 1907.

Schlusser, Gustav: Das Badische Polizeistrafrecht . . . nach dem Stande vom 1. April 1908. 3. Aufl. bearb. von Ernst Müller. Karlsruhe i. B.: Lang 1908. 4°.

Scholl, Rud.: Die Feuerpolizei im Kgr. Württemberg. Sammlung sämtlicher in Württemberg in Geltung stehender feuerpolizeilicher Vorschriften. Mit Erläut. hrsg. Stuttgart: Heß 1908.
[Geschenk des Verlegers.]

Schott, A[rthur]: Die Ergebnisse der Landtags- und Reichstagswahlen in Württemberg im Winter 1906/07 — in: Württ. Jahrb. 1907 II, 1. 4°.

Schücking, Lothar Engelbert: (Bürgermeister X. Y. in Z.) Die Reaktion in der inneren Verwaltung Preußens. 3. Aufl. 8.—10. Taus. Berlin-Schöneberg: Hilfe 1908. [1. Aufl. Juni 1908.]

Triepel, Heinr.: Die Kompetenzen des Bundesstaats und die geschriebene Verfassung. (Aus: Staatsrechtl. Abhandlungen, Festgabe für Laband.) Tübingen: Mohr 1908.

Verhandlungen des 2. Deutschen Städtetages zu München Juli 1908. Berlin: Deutscher Städtetag [1908]. 4°. [Tausch.]

Wohlfahrt, Alb.: Die Mühlen-Umsatz-Steuer. Zugleich Antwort an Gothein: „die Vermahlungssteuer für Mühlen". Leipzig: Verl. des D. Müller 1908. Kasp.

7. Volkswirtschaft, Gesellschaftskunde:

Barthelme, Georg: Das deutsche, insbesondere das Preußische Sparkassenwesen und das Scherlsche Prämiensparsystem. Ein Beitrag zur Reform. Berlin: Puttkammer & M. 1908.

Bulletin des Internationalen Arbeitsamtes. Bd. 1 ff. Jena: Fischer 1902/3 ff. [Tausch.]

Erdmann, Aug.: Die christliche Arbeiterbewegung in Deutschland. Stuttgart: Dietz 1908.

Gemeindefinanzen. Bd. 1: System der Gemeindebesteuerung in Hessen, Württemberg, Baden, Elsaß-Lothringen, Bayern, Sachsen, Preußen. Im Auftrag des Vereins für Sozialpolitik hrsg. (Schriften. Bd 126.) Leipzig: Duncker & H. 1908.

Hagmann, Hugo: Das landwirtschaftliche Genossenschaftswesen in Württemberg. Dissert. Bonn: Hauptmann 1906.

Henningsen, J.: Beiträge zur Konsumvereinsfrage! 2. Aufl. Hamburg: Deutschnationale Buchhandlung 1905. Kaps. [Geschenk von OReg.R. Dr. Adam.]

Hiltenkamp, Erich: Die württembergischen Bodenkreditinstitute und der von ihnen gewährte Grundkredit 1826—1904. (Dissert. der philos. Fak. Heidelberg.) Stuttgart: Neues Tagblatt 1906. [Geschenk des Verf.]

Kaulla, Rudolf: Die Organisation des Bankwesens im Kgr. Württemberg in ihrer geschichtlichen Entwicklung. Stuttgart: Enke 1908.

Neter, Eugen: Die Behandlung der straffälligen Jugend. (Der Arzt als Erzieher. 30.) München: Aerztliche Rundschau 1908.

Das **Recht** auf den freien Sonntag im Handelsgewerbe. Hamburg: Deutschnationaler Handlungsgehilfenverband 1908. [Geschenk des Verbands.]

Rohrbeck, Walter: Der Hagelversicherungsvertrag nach dem Reichsgesetze über den Versicherungsvertrag und einem zugehörigen Einführungsgesetze. Systemat. Darstellung. Leipzig: Deichert 1909 [1908].

Schmidt, H.: Reichsgesetz über den Versicherungsvertrag. Stuttgart: Heß 1908. [Geschenk des Verlags.]

Schmoller, Gustav: Grundriß der Allgemeinen Volkswirtschaftslehre. Teil 1. 7. bis 10. Tausend [3. Aufl.], ergänzt und verm. Leipzig: Duncker & H. 1908. 4°.

Weber, Adolf: Boden und Wohnung. Acht Leitsätze zum Streite um die städtische Boden- und Wohnungsfrage. Leipzig: Duncker & Humblot 1908.

Wenck, Martin: Die Geschichte und Ziele der deutschen Sozialpolitik. (Politik des D. R. in Einzeldarstellungen. 2.) Leipzig: Wigand 1908.

8. Finanzwesen:

Borght, R[ichard] van der: Die Entwicklung der Reichsfinanzen. (Sammlung Göschen. 427.) Leipzig: Göschen 1908.

Fitz, Herm.: Die Weinsteuer vom Standpunkt der Gerechtigkeit, des Finanzbedarfes und des fördernden Schutzes von Produktion und Handel. Berlin: Springer 1908.

Freudenberg, Friedr. Karl: Die Wertzuwachssteuer in Baden. Karlsruhe: Braun 1908.

Goez, Karl v.: Das Württ. Einkommensteuergesetz vom 8. August 1903 nebst Ausführungsbestimmungen. 2. neubearb. Aufl. Tübingen: Mohr 1908.

Köppe, Hans: Am Vorabend der neuen Reichsfinanzreform. Leipzig: Duncker & H. 1908.

Lissner, Julius: Zur Klärung tabaksteuerlicher Streitfragen. Leipzig: Deichert 1908. [Geschenk des Herrn Präsidenten v. Payer.]

Maentel: Die Umsatzsteuer- und Wertzuwachssteuer-Ordnung der Stadt Wiesbaden. Textausgabe mit Anmerkungen etc. Wiesbaden: Gieß 1908. Kaps.

Pistorius, [Theod.]: Der Berufsaufwand in der Einkommensteuer. Darstellung der

bei den Arbeitern, Angestellten, Beamten und freien Berufen zulässigen Abzüge. (Aus der Württ. Zeitschrift für Rechtspflege und Verwaltung.) Stuttgart: Heß 1908.
[Geschenk des Verlags.]

Richter, Otto: Der Reichsfiskus. (Abhandlungen aus dem Staats- etc. Recht. IV, 3.) Tübingen: Mohr 1908.

Roth, [Reinhard]: Die in Elsaß-Lothringen geltenden Gesetze betr. die direkten Steuern. Textausg. Im amtl. Auftrag zusammengestellt. 3. Aufl. Straßburg: Trübner 1908.

9. Kriegswesen:

Burhenne, Karl: Die Kontingentsherrlichkeit der Deutschen Landesherren. Berlin: Vahlen 1908.

Mahn, H.: Die Leistungen für die bewaffnete Macht in Krieg und Frieden. (Juristische Handbibliothek 280.) Leipzig: Roßberg 1908.

Reichmuth, Erich: Das Recht der Forstbeamten zum Waffengebrauch in Deutschland. Darstellung des . . . geltenden Waffenrechts der Forstbeamten mit besonderer Berücksichtigung des Preußischen Rechts. Neudamm: Neumann 1908.

10. 11. Geographie und Geschichte:

Almanach annuaire du pays de Montbéliard 1908. Montbéliard: Impr. Montbéliardaise [1908].
Mit geschichtl. Mitteilungen und Abbild. Geschenk.

Archivalischer **Almanach.** Hrsg. von Aug. Hettler. 2. Jg. 1908/9. Halle a. S.: Selbstverlag 1908.

Bädeker, Karl: Berlin und Umgebung. Handbuch für Reisende. Mit Karten und Plänen. 15. Aufl. Leipzig: Bädeker 1908.

Blank, Theod.: Die Schützengesellschaft zu Rottweil a. N. Festschrift zur Feier des Jubiläums ihres 500jährigen Bestehens. (Mit 3 Abbild.) Rottweil: Banholzer 1908.
[Geschenk des Herrn Präsidenten v. Payer.]

Bosse, Georg v.: Das deutsche Element in den Vereinigten Staaten, unter besonderer Berücksichtigung seines politischen, ethischen, sozialen und erzieherischen Einflusses. Stuttgart: Belser 1908.

Camerer, W.: Eduard Mörike und Klara Neuffer. Marbach [Schwäb. Schillerverein] 1908.
[Geschenk von OReg.Rat Dr. Adam.]

Gildemeister, Otto: Aus den Tagen Bismarcks. Politische Essays [von 1866—1898]. Hrsg. von der Literar. Gesellschaft des Künstlervereins in Bremen. Mit Bildn. Leipzig: Quelle & Meyer 1909 [1908].

Grucker, Eduard: Die Vogesen. Mit Abbild. (Geograph. Monographien. 22.) Bielefeld und Leipzig: Velhagen & Klasing 1908. 4°.

Huret, Jules: In Deutschland. Teil 1: Rheinland und Westfalen. Mit Bildn. Teil 2: Von Hamburg bis zu den polnischen Ostmarken. Autor. Uebers. von E. v. Kraatz. Leipzig, Berlin, Paris: Grethlein & Co. [1907. 08]. 2 Bde.

Karow, Maria: Wo sonst der Fuß des Kriegers trat. Farmerleben in Südwest nach dem Kriege. Mit Abbild. Berlin: Mittler & S. 1909 [1908].

Markungskarte des Kgr. Württemberg und der Hohenzollernschen Lande. Hrsg. von dem K. Statistischen Landesamt. Stuttgart (Selbstverlag) 1908. 76 : 60 cm.
[Geschenk des Statistischen Landesamts.]

Marquard, A[lfred]: Friedrich List und der Handelsvertragsverein. Stuttgart Mai 1906. Kaps.
[Geschenk des Handelsvertragsvereins.]

Montgelas, Maximilian Jos. Graf v.: Denkwürdigkeiten über die innere Staatsverwaltung Bayerns (1799—1817). Hrsg. von Gg. Laubmann u. M[ich.] Doeberl. Nebst Einleitung über die Entstehung des modernen Staates in Bayern von M. Doeberl. München: Beck 1908. 4°.

Moser, Robert: Auch ein schwäbisches Pfarrersleben. 6 Hefte in 2 Bden. Selbstverlag bezw. Knapp, Brackenheim 1876—1908.

Münch, Osk. Frhr. v.: Aktenstücke eines württembergischen Justizverbrechens. o. O. [1908]. 4°.

Münsterberg, Hugo: Aus Deutsch-Amerika. Berlin: Mittler & Sohn 1909 [1908].

Neher, A[nton] Otto: Zur Lage der weiblichen Dienstboten in Stuttgart. 2. Aufl. Ellwangen: Ipf- u. Jagstzeitung 1908.

Neher, Anton Otto: Die geheime und öffentliche Prostitution in Alt-Stuttgart. (Münch. Staatswiss. Doktordissertation.) Ellwangen: Ipf- u. Jagstzeitung 1908.

Nehlsen, Rudolf: Geschichte von Dithmarschen. (= Tübinger Studien für Schwäb. und D. Rechtsgeschichte II, 2.) Tübingen: Laupp 1908.

Roosevelt, Theodor: Als Cowboy unter Cowboys. Deutsche Ausgabe von Max Kullnick. Berlin: Mittler & Sohn 1909 [1908].

Schott, Karl: Der Anteil der Württemberger am Feldzuge 1870/71. Mit Abbild. des Verf. Stuttgart: Union [1908].

Schulte, Joh. Friedr. v.: Lebenserinnerungen. Bd. 1 (Mein Wirken als Rechtslehrer, mein Anteil an der Politik in Kirche und Staat). Bd. 2 (Kirchenpolit. Aufsätze aus 1874/86). Mit Bildn. Bd. 1: 2. Aufl. Bd. 2. Gießen: Roth 1908.

Schulze-Gaevernitz, [Gerhard] v.: England u. Deutschland. Eine wirtschaftspolitische Studie. (Festschrift zum Geburtstag des GH von Baden.) Freiburg i. B.: Poppen & Sohn 1908. 4°. Kaps.
[Geschenk von Herrn Prof. Dr. F. Baumgarten in Freiburg.]

Schwäbischer **Schillerverein** Marbach-Stuttgart. 1.—7. 9. 10. 12. Rechenschaftsbericht. Marbach: Remppis 1897—1908.
[Geschenk von OReg.Rat Dr. Adam.]

Vömel, A.: Graf Ferdinand von Zeppelin. Ein Mann der Tat. Mit 16 Kunstbeil. Emmishofen und Konstanz: Blanke 1908.

Wais, Julius: Bodensee-Führer. Ausflüge nach allen sehenswerten Punkten am See und in dessen nähere und weitere Umgebung. Mit Karten und Abbild. Stuttgart etc.: Union [1908].

12. 13. Naturwissenschaft; Medizin; Landwirtschaft; Forst- und Jagdwesen; Wasserwirtschaft:

Knapp, Theod.: Abriß der Geschichte der Bauernentlastung in Württemberg — in Württ. Jahrb. 1907 II, 48. 4°.

Koehn, Theod.: Wasserwirtschaftliche Aufgaben Deutschlands auf dem Gebiete des Ausbaues von Wasserkräften. Vortrag. Aus: Zentralbl. f. Wasserbau 1908. [Berlin: Walter 1908.] 4°. Kaps.
[Geschenk des Zentralverb. f. Wasserbau.]

Die **Landwirtschaft** und die Landwirtschaftspflege in Württemberg. Denkschrift ... neu hrsg. von der K. Zentralstelle für die Landwirtschaft. Stuttgart: Kohlhammer 1908. 4°.
[Geschenk der K. Zentralstelle.]

Mayr, Otto: Die Verwertung der Wasserkräfte und ihre modernrechtliche Ausgestaltung in den wasserwirtschaftlich wichtigsten Staaten Europas. Wien und Leipzig: Hartleben 1909 [1908].

Schneider, Alfred: Eisenbahn und Landwirtschaft im Gh. Baden. (Volkswirtschaftl. Abhdlgn. der Bad. Hochschulen. X, 3). Karlsruhe: Braun 1908.

Trüdinger, [Otto]: Die Milchwirtschaft in Württemberg. Hrsg. von dem K. Statistischen Landesamt. 1:350000. (Stuttgart: 1908.) Karte 70:54 cm.

Twiesselmann, Herm.: Ein Beitrag zur Geschichte und Kritik der preußischen Landwirtschaftskammern sowie die Anwendung der gewonnenen Resultate auf die übrigen deutschen Bundesstaaten. Tübingen: Kloeres 1906.

Die **Verhandlungen** der Landespferdezuchtkommission am 25. und 26. Oktober 1907 zu Berlin. Berlin: Parey 1908. 4°.

Zentralblatt für Wasserbau und Wasserwirtschaft. Jg. 3. Berlin: Walter 1908. 4°.

14. 15. Technik, Gewerbe, Bergbau, Handel und Verkehr:

Gesetze, betreffend Abänderung der Gewerbeordnung vom 30. Mai und 29. Juni 1908. [Deutsche Reichsgesetze in Einzel-Abdrucken. Hrsg. von Gareis. Nr. 358.] 3. Aufl. Gießen: Roth [1908]. Kaps.

Grooß, A.: Die hessischen Eisenbahnen unter preußischer Verwaltung. Darmstadt: Roether 1908.

Hoffmann, Leo: Das württemberg. Zunftwesen und die Politik der herzogl. Regierung gegenüber den Zünften im 18. Jahrhundert. Nebst Anhang: Die Reichszunftordnung vom 16. Aug. 1731 und ihre Bedeutung für Württemberg. Tübinger Inaug.-Dissertation. Krefeld: Klein 1906.

Jahrbuch des Norddeutschen Lloyd 1908. Hrsg. von Paul Neubaur. Berlin: Hobbing & Co. [1908].
[Geschenk des Nordd. Lloyd.]

Obst, Georg: Scheck, Scheckverkehr, Scheckgesetz. Eine gemeinverständl. Darstellung. Leipzig: Poeschel 1908.

Volger, Bruno: Deutsche Gewerbepolitik nach ihrer Entwicklung und ihrem gegenwärtigen Stande. (Politik des D. R. in Einzeldarstellungen. 3.) Leipzig: Wigand 1908.

16. 17. Kunst. Sprache und Literatur:

Eigner, G[eorg]: Naturpflege in Bayern. (Veröffentlichungen des Bayer. Landesausschusses für Naturpflege. 3.) München: Lindauer 1908.

Führer durch die Staats-Sammlung vaterländischer Altertümer in Stuttgart. Hrsg. von der Direktion. Mit Abbild. Eßlingen: Neff 1908.

Krauß, Rudolf: Das Stuttgarter Hoftheater von den ältesten Zeiten bis zur Gegenwart. Mit Abbild. Stuttgart: Metzler 1908.

Lessing, [Gotthold Ephraim]: Werke. Mit biogr. Einleitung von Ludwig Holthof und Abbild. Stuttgart und Leipzig: D. Verlagsanstalt [1901].

Schmohl, Paul: Volkstümliche Kunst aus Schwaben. Im Auftrag der K. W. Zentralstelle für Gewerbe und Handel hrsg. unter Mitwirkung von Eugen Gradmann. 511 Abbild. Eßlingen a. N.: Neff 1908. 4°.

Wittich, E[rnst v.]: Homer in seinen Bildern und Vergleichungen. Stuttgart: Steinkopf 1908.
[Geschenk des Herrn Verfassers.]

Katalog der Ständischen Bibliothek

in Stuttgart.

3. Zuwachsverzeichnis. April 1910.

Handschriften:

6a. Johannes **Baumeister**, Schulmeister in Ludwigsburg. Neujahrswunsch für der Landschaft in Würtemberg Engern und Größeren Ausschuss. (In Zierschrift.) 1740 u. o. J., je 75 × 53 cm.

115a. J[ohann] V[lrich] **P[regizer]** D[octor] 1694: (fürstlich Wirtenbergischer Stammbaum vom Jahr 861 an). 147 × 41 cm.

121a. Genealogie oder Stammbaum sampt kurzem Extract der Histori deß hochf. Hauses Wirtenberg von ao 500 biß 1724, nebst Anzeigung der ... Abstammung aller ... hohen Häußer in Europa von hochf. Wirtenbergischem Geblütt, auß denen bewährtisten Scribenten & Mscriptis, besonderß weyl. D. Joh. Ulrich Pregizers, f. Wirt. Oberrats, zusamengetragen & auffgesetzt von dessen Sohn, M. Joh. Ulrich **Pregizern**, Pfarrern zu UnterTürkheim. 268 × 60 cm.

Nach diesem Mscr. ist die gedruckte „Vollständige Genealogie" von Pregizers Sohn Joh. Eberhard P. herausgegeben worden (s. Heyds Bibliographie I Nr. 267 u. unten).
Aus dem Ständischen Archiv.

1. Allgemeines. Sammelwerke. Schrift. Bibliotheken. Presse:

Bibliothek des Litterarischen Vereins in Stuttgart. Bd. 247—250. Tübingen: Litterar. Verein 1908.

247. 248. Hugo v. Trimberg: Der Renner. Bd. 1. 2.
249. Die erste deutsche Bibel. Bd. 5.
250. Hans Sachs. (Schluß-)Bd. 26.

Cardauns, Herm.: 50 Jahre Kölnische Volkszeitung. Ein Rückblick. Köln: Bachem [1910]. 4°.

[Geschenk des Verlags.]

Cotta, J. G. Nachfolger: Jubiläums-Katalog der J. G. Cotta'schen Buchhandlung Nachfolger. 1659—1909. Stuttgart und Berlin [1909].

Darin: Zur Geschichte der Cotta'schen Buchhandlung. Aus dem Briefwechsel Schillers u. Goethes mit Joh. Friedr. Cotta. Verzeichnis der Verlagsartikel; Systemat. Uebersicht; 6 Cotta-Bildnisse.

[Geschenk der Firma.]

Ebner, A.: Das Deutsche Preßrecht, enthaltend die reichs- und landesgesetzlichen Vorschriften über das Preßwesen. Hannover: Verein D. Zeitungsverleger 1909.

Hofbibliothek, K. Württemb. Zuwachsverzeichnis 1. 2. April 1908—November 1909. (Stuttg. 1908. 1909. — Tausch.)

Katalog der Bibliothek des Reichs-Justizamtes. 3. Ausg. Berlin: Puttkammer & Mühlbrecht 1909.

[Tausch.]

Katalog der Zentralbibliothek der K. württ. Verkehrsanstalten. Nachtrag I umfassend die Zeit vom 1. April 1902—1909. Stuttgart: Kohlhammer 1909.

[Tausch.]

Lassalle, Ferdinand: Gesamtwerke. Einzige Ausgabe. Hrsg. von E. Schirmer. Bd. 7—10. Leipzig: Schirmer [1909].

7—9: Philosophie Herakleitos des Dunkeln von Ephesos. T. 2—4.
10: Franz von Sikkingen. Anhang: philosophische Abhandlungen über Lessing und Fichte.

Proudhon P[ierre] J[oseph]: Oeuvres complètes: Oeuvres anciennes t. 1—26. Oeuvres posthumes [t. 27—36]. Paris: A. Lacroix 1865—75; Marpon & Flammarion 1883.

1. Qu'est-ce que la propriété (1. Aufl. 1840). 1er & 2e Mémoire. Lettre à Blanqui (1841). Nouv. éd. 1867.
2. Avertissement aux propriétaires sur une défense de la propriété (1842). Plaidoyer devant la cour d'assises de Besançon (1842). La Célébration du dimanche. La concurrence entre les chemins de fer et les voies navigables (1845). Le Miserere (1845). 1868.
3. De la création de l'ordre dans l'humanité ou principes d'organisation politique. Nouv. éd. 1873.
4. 5. Système des contradictions économiques ou la philosophie de la misère. 1. 2. (1846.) 3. éd. 1867.
6. Solution du problème social. Organisation du crédit et de la circulation (1848). Résumé de la question sociale. Banque d'échange. Banque du peuple. (1848/49.) Nouv. éd. 1868.

7. La révolution sociale démontrée par le coup d'état du 2. décembre (1851). Le droit au travail et le droit de propriété (1848). L'impôt sur le revenu. (1848.) Nouv. éd. 1868.
8. Du principe fédératif et de la nécessité de reconstituer le parti de la révolution. Si les traités de 1815 ont cessé d'exister; actes du futur congrès (1862). Nouv. éd. 1868.
9. Les confessions d'un révolutionnaire, pour servir à l'histoire de la révolution de février (1849). 3. éd. 1868.
10. Idée générale de la révolution au 19. siècle (1851). Nouv. éd. 1868.
11. Manuel du spéculateur à la bourse (1854). 3. éd. 1876.
12. Des réformes a opérer dans l'exploitation des Chemins de fer et des conséquences, qui peuvent en résulter (1855). Nouv. éd. 1868.
13. 14. La guerre et la paix. Recherches sur le principe et la constitution du droit des gens. T. 1. 2. (1861.) Nouv. éd. 1869.
15. Théorie de l'impôt. Question mise au concours par le conseil d'état du canton de Vaud en 1860 (1861). Nouv. éd. 1868.
16. Les Majorats littéraires. Examen d'un projet de loi ayant pour but de créer, au profit des auteurs, inventeurs et artistes, un monopol perpétuel (1862). La fédération et l'unité en Italie (1862). Nouvelles observations sur l'unité italienne (1864). Les démocrates assermentés et les refractaires (1863).
17—19. Mélanges. Articles de journaux 1848—1852; (Articles du „Représentant du peuple", du „Peuple", de la „Voix du peuple". Interêt et principal.) T. 1—3. 1868—70.
20. Philosophie du progrès (1853). La Justice poursuivie par l'Église (1858). Nouv. éd. 1868.
21—26. Essais d'une philosophie populaire: De la Justice dans la révolution et dans l'église (1858). T. 1—4. Notes et éclaircissements T. 5. 6. Nouv. éd. 1868—70.
(27.) Théorie de la propriété suivie d'un nouveau plan d'exposition perpétuelle (1865). Nouv. éd. 1871.
(28.) De la capacité politique des classes ouvrières. 1865.
(29.) France et Rhin (1867). Nouv. éd. 1868.
(30/31.) La Bible annotée. 1: Les Evangiles (1865). 2. éd. 1866. 2: Les actes des Apôtres; les Epitres, l'Apocalypse. 1867.
(32.) Contradictions politiques: Théorie du Mouvement constitutionnel au 19. siècle. (L'empire parlementaire et l'opposition légale.) Lettre à Mr. Rouy. 1870.
(33.) Du principe de l'art et de sa destination sociale (1867). Nouv. éd. 1875.
(34.) La pornocratie ou les femmes dans les temps modernes. 1875.
(35. 36.) Césarisme et Christianisme (de l'an 45 avant J.-C. à l'an 476 après). Précédé d'une préface par J. A. Langlois. T. 1. 2. 1883.
[Geschenk des Herrn LTAbgeo. OBM. Dr. Max Mülberger zum Gedächtnis seines † Bruders OAArztes Dr. Arthur Mülberger in Crailsheim.]

Schulte, Joh. Friedrich v.: Lebenserinnerungen Bd. 1: Mein Wirken als Rechtslehrer, mein Anteil an der Politik in Kirche und Staat. Mit Portr. 2. Aufl. 2: Kirchenpolitische Aufsätze. 3: Geschichtliche, soziale und biographische Essays. Mit Anhang: Nachträge zu den Lebenserinnerungen. 3. Aufl. Gießen: Roth 1908/09.
1. Lebenserinnerungen. Mit Bildn. 2. Aufl. 1908.
2. Die preussischen kirchenpolit. Gesetze; Entstehung, Geschichte u. System des Ultramontanismus; päpstliche Proteste geg. Staatsgesetze. (Aufsätze aus 1874—1886.) 1909. [1908].
3. Aufsätze über geschichtliche, soziale, politische Gegenstände. Deutsche Nationalzüge im Rechte. Das Kaisertum des Mittelalters nach seiner sozialen und politischen Bedeutung. Der Feudalstaat und der moderne Staat. Die Verdienste des Bürgertums der Städte im Mittelalter um die Staats- und Rechtsentwickelung. Deutschlands kleinstaatlicher Partikularismus im Lichte der Geschichte und Gegenwart. Nationalsünden: Deutsches Philistertum; Eitelkeitspflege. Adel im deutschen Offizier- und Beamtenstand. Erhöhung des preussischen Kronfideikommißfonds i. J. 1889. Zur Geschichte der ultramontanen Politik. Die Souveränität Böhmens. Die Zivilehe und Papst Benedikt XIV. Die Zivilehe und das Konzil von Trient. Die Zivilehe, der Staat und die Kirche. Die klerikalen Traditionen im deutschen katholischen Adel. Elternrechte nach ultramontanen Grundsätzen. — Leo XIII. und seine letzten Vorgänger. Papst Leo XIII. Kardinäle: Antonelli, Franchi, Rauscher, v. Schwarzenberg, Simor, Melchers, Ledochowski. Bischöfe: Haneberg, Blum von Limburg, Ketteler, Martin von Paderborn, Wessenberg. Bischof Reinkens. Döllinger. Justin v. Linde. Schmerling als Staatsmann. Staatsminister Falk. Otto Mejer. Windthorst. Herkunft und Alter von deutschen Gelehrten aller Art. — Nachträge zu den Lebenserinnerungen. Zum Kölner Ereignis von 1837. Aus 1848. Zum J. 1860. Aus 1866. Zum J. 1867. Bischofsadresse. Audienz v. Hye's bei Papst Pius IX. Aus 1899. Briefe des Gh. Friedrich von Baden; Erinnerungen an Bismarck. Caprivi, Windthorst. Erinnerungen und Gespräche mit Heinrich Gelzer. — Mit Bildn. 3. Aufl. 1909.

Schultze, Ernst: Die Schundliteratur. Ihr Vordringen. Ihre Folgen. Ihre Bekämpfung. Halle a. S.: Waisenhaus 1909.

Der **Stuttgarter.** Eine kritische Wochenschrift. Hrsg. von Alex. Weller. Jg. 1. Stuttgart: Weber 1909.

Zugangsverzeichnis der Bibliothek des Reichsgerichts Nr. 1—5. Leipzig: Dr. von Breitkopf & Härtel. 1908/09.
[Tausch.]

2. Philosophie, Bildung und Schule:

Fibel für die katholischen Volksschulen Württembergs. Zeichnungen von Theod. Schnitzer. Probeausgabe 1909. Stuttgart: Muth.
[Vom K. Kath. Kirchenrat.]

Allgemeine **Geschichte** der Philosophie. Von Wilh. Wundt, Herm. Oldenberg, Ignaz Goldziher, Wilh. Grube u. a. (Kultur der Gegenwart I, 5.) Leipzig: Teubner 1909. 4°.

Güldner, Hans: Bestimmungen über Vorbildung und Prüfung der nicht akademisch gebildeten Lehrer und Lehrerinnen an Höheren Mädchenschulen und weiterführenden Bildungsanstalten in Preußen. Halle a. S.: Waisenhaus 1909.

Gurlitt, Ludw.: Pflege des Heimatsinnes. 1.—4. Aufl. (Führer ins Leben. 3.) Berlin: Modern-pädagogischer Verlag 1909.

Heße, Karl: Nationale staatsbürgerliche Erziehung. (Vorträge und Aufsätze aus der Comenius-Gesellschaft. 18, 1.) Jena: Dietrichs 1910.
[Geschenk der Comenius-Gesellschaft.]

Instruktionen für die Lehrer und Ordinarien an den höheren Lehranstalten in Preußen. Halle a. S.: Waisenhaus 1909.

Keppler, Paul Wilhelm v., Bischof von Rottenburg: Mehr Freude. 18.—24. Tausend. Freiburg i. Br.: Herder 1909.

Lesebuch für die evangelischen Volksschulen Württembergs. Probeausgabe 1909. 3 Bde. Stuttgart, Berlin, Leipzig: Union 1909.
[Vom K. Ev. Konsistorium.]

Lesebuch für die katholischen Volksschulen Württembergs. Probeausgabe 1909. 2 Bde. Stuttgart: Muth 1909.
[Vom K. Kath. Kirchenrat.]

Lezius, H.: Das Gesetz über das Diensteinkommen der Lehrer und Lehrerinnen an den öffentlichen Volksschulen vom 26. Mai 1909. Erläutert. Berlin: Cotta 1909.

Meermann, Bruno: Das gewerbliche, kaufmännische und hauswirtschaftliche Fortbildungswesen in Preußen. Sammlung der gesetzlichen und ministeriellen Bestimmungen, der sonstigen amtl. Mitteilungen, sowie Gerichtsentscheidungen. Breslau: Hirt 1909.

Michaelis: Die staatsbürgerliche Erziehung der Jugend in der Fortbildungsschule. Vortrag. (Aus „Fortbildungsschule" 1908 No. 19/21.) 4°. Kaps.

Nolff, Anna: Leitfaden zur Erteilung des Handarbeitsunterrichts in ländlichen Verhältnissen. Mit Abbild. und Anhang: Bestimmungen über den Unterricht in Handarbeit etc. Stuttgart: Grüninger 1909.
[Geschenk des Verlags.]

Ott, Mart.: Der Moralunterricht in der französischen Volksschule. (Zeitfragen des christl. Volkslebens. 31, 7.) Stuttgart: Belser 1906.

Pretzel, C. L. A.: Schulaufsicht und Schulleitung in den deutschen Staaten. Auf Grund gesetzlicher und behördl. Bestimmungen und unter Benutzung der Ergebnisse einer Umfrage bearb. (Schriften der Statist. Zentralstelle des D. Lehrervereins 1.) Leipzig: Klinkhardt 1909.

Ruck, Erwin: Die Schulfrage und ihre Lösung auf historisch-juristischer Grundlage. Verteidigung meiner Schrift: „Verhältnis von Kirche und Volksschule" gegen die Angriffe von kath. Seite. Tübingen: Schnürlen 1908.

Schiffer, Eug.: Das Preußische Volksschulunterhaltungsgesetz. (Gesetz vom 28. Juli 1906.) 2. Aufl. Essen: Baedeker 1908.

Schmid, Georg: Württ. Gesetz betr. die Gewerbe- und Handelsschulen vom 22. Juli 1906. 2. Aufl. Stuttgart: Muth 1909.

Schöppa, G.: Das Mädchenschulwesen in Preußen. Ministerielle Bestimmungen und Erlasse. 4. Ausg. Leipzig: Dürr 1909.

Schütz, Ernst, und Karl Hepp: Die Württembergische Volksschulgesetzgebung. Lief. 1. Stuttgart: Heß 1909.

Schwaab, Otto: Zur Frage der religiösen Kindererziehung unter besonderer Berücksichtigung des Toleranz-Antrages. (Tübinger jurist. Doktordissert.) Miltenberg: Volkhardt 1906.

Seidenberger, [Joh. Bapt.]: Bürgerkunde in Lehrproben für den Schulunterricht. Gießen: Roth 1909.

Hauswirtschaftliche **Unterweisung** für die gesamte weibliche Jugend. (Flugschriften der Zentralstelle f. Volkswohlfahrt. H. 2.) Berlin: Heymann 1909. Kaps.

Volksschulgesetz [für Sachsen-Meiningen] vom 3. Januar 1908. (Sammlung der landesherrlichen Verordnungen im Hzgt. S.-M. 1908 No. 5.)

Ziegler, Theobald: Geschichte der Pädagogik mit besonderer Rücksicht auf das höhere Unterrichtswesen. 3. Aufl. (Handbuch der Erziehungs- und Unterrichtslehre für höhere Schulen I, 1.) München: Beck 1909. [1. Aufl. 1894.] 4°.

Zisterer, Albert: Das Verhältnis von Kirche, Staat und Gemeinde zur Volksschule in Württemberg und seine geschichtliche Entwicklung. Mit bes. Berücksichtigung von E. Ruck: Verhältnis v. Kirche und Volksschule. (Polit. Zeitfragen in Württ. 13.) Stuttgart: Deutsches Volksblatt 1908.

3. Religion und Kirche:

Kirchliches **Amtsblatt** für die Diözese Rottenburg. Jahrg. 1—15 f. Hrsg. vom Bischöflichen Ordinariat Rottenburg. Rottenburg: Dr. von Betz 1894—1909 f. 4°.

Braasch, A. H.: Die religiösen Strömungen der Gegenwart. 2. Aufl. (Aus Natur und Geisteswelt. 66.) Leipzig: Teubner 1909. [1. Aufl. 1904.]

Fellmeth, Adolf: Das kirchliche Finanzwesen in Deutschland. Karlsruhe i. B.: Braun 1910.

Das französische **Gesetz** vom 9. Dezember 1905 über die Trennung der Kirchen vom Staate. Tübingen: Mohr 1906. [Angeb.:]

Weitere französische **Gesetze** betr. die Trennung der Kirche vom Staate. Orig.-Text. (Aus D. Zeitschr. f. Kirchenrecht.) Ebd. 1909.

Gunzenhauser, Alfred: Sammlung der Gesetze, Verordnungen, Verfügungen und Erlasse betr. die Kirchenverfassung und die religiösen Einrichtungen der Israeliten in Württemberg. Stuttgart: Kohlhammer 1909.

Heilig, Josef: Priesterseminar und Persönlichkeitsrecht. Erlebnisse und Zustände im Priesterseminar zu Rottenburg. München: Lehmann 1909.

Kautsky, Karl: Der Ursprung des Christentums. Eine historische Untersuchung. Stuttgart: Dietz 1908.

Kübel, Johs.: Geschichte des katholischen Modernismus. Tübingen: Mohr 1909.

Magisterbuch. 35. Folge 1909. Hrsg. von W. Breuninger. Tübingen: Osiander 1909.

Merkle, Seb.: Die katholische Beurteilung des Aufklärungszeitalters. Vortrag. Berlin: Curtius 1909.

Miller, Konstantin: Gehaltsordnung, Pensions- und Stellvertretungsstatut der katholischen Geistlichen der Diözese Rottenburg mit Unfallfürsorgegesetz, Vollzugsvorschriften, sonstigen wichtigen Nebenbestimmungen, Ruhegehaltstabellen und Register. Stuttgart: Heß 1910.
[Geschenk des Verlags.]

Miller, Konstantin: Die kirchlichen Gesetze betr. Pension der evangelischen Geistlichen, Fürsorge für die Hinterbliebenen, Stellvertretung im Kirchendienst, die Anstaltsgeistlichen, mit Gehaltsordnung, sonstigen wichtigen Nebenbestimmungen, Pensionstabellen und Sachregister. Stuttgart: Heß 1909.
[Geschenk des Verlags.]

Personal-Katalog der seit 1845 ordinierten und z. Zt. in der Seelsorge verwendeten geistlichen Kurse des Bistums Rottenburg nebst einer Sozialstatistik der Landesgeistlichkeit. 4. Aufl. von Alfons Neher. Stuttgart: D. Volksblatt 1909.

Rieg, [Bened.]: Fall Heilig. Im Anschluß an die Broschüre: „Priesterseminar und Persönlichkeitsrecht". (Aus: D. Volksblatt.) Stuttgart 1909.

4. Staatswissenschaften im allgemeinen; Recht:

Bauser, Friedrich: Grundzüge des in Württemberg geltenden Rechts an adeligen Familienfideikommissen, Lehen und Stammgütern. [Aus Gaisberg-Schöckingen, Friedr. Frh. v.: Königshaus und Adel in Württ.] Pforzheim: Generalanzeiger 1909.
[Geschenk des Verfassers.]

Beling, Ernst: Wesen, Strafbarkeit und Beweis der üblen Nachrede. Erörterungen zum Kapitel des Ehrenschutzes. Tübingen: Mohr 1909.

Bourbon und Oesterreich-Este, Alfonso de, Infant von Spanien: Résumé de l'histoire de la création et du développement des ligues contre le duel et pour la protection de l'honneur dans les differents pays d'Europe de fin novembre 1900 à fin octobre 1908. Vienne: Jasper 1908. Kaps.
[Geschenk von Oberreg.-Rat Dr. Adam.]

— Autoris. Uebers. durch Marie Freiin v. Vogelsang. Wien: Roller & Co. 1909.
[Geschenk des Herrn Präsidenten v. Zeller, M. d. I. K.]

Fuchs, Ernst: Die Gemeinschädlichkeit der konstruktiven Jurisprudenz. Karlsruhe: Braun 1909.

Das Bürgerliche **Gesetzbuch** für das Deutsche Reich nebst dem E.G. Mit Sachregister von M. Hallbauer. 5. Aufl. mit den durch die Novelle vom 30. Mai 1908 und das Vereinsgesetz herbeigeführten Aenderungen. (Jurist. Handbibliothek 79.) Leipzig: Roßberg 1908.

Glock, A., und W[ilhelm] Bazille: Bürgerkunde. Deutsche Staats- und Rechtskunde. Für Württemberg. Zur Einführung in das öffentliche Leben der Gegenwart. Karlsruhe: Braun 1909.

Glock, A., und [Karl] Schneidler: Das im Kgr. Württemberg geltende Reichs- und Landesrecht samt den Vollzugsbestimmungen in übersichtlicher Zusammenstellung. Handbuch für den Gebrauch der amtlichen Gesetzblätter und Verordnungsblätter und der Amtsblätter der Ministerien. Karlsruhe i. B.: Braun 1909.

Gmelin, Joh. G.: Quousque? Beiträge zur soziologischen Rechtfindung. Hannover: Helwing 1910.

Heinsheimer, K.: Die Zivilprozeßgesetze des Deutschen Reiches in der vom 1. April 1910 an geltenden Fassung nebst landesrechtlichen Ergänzungen für Preußen, Bayern, Sachsen, Württemberg, Baden. (GerVerfG. — ZivPO. mit LohnbeschlG. — ZwangsverstG. — KonkO. — AnfechtG. — GewerbegerG. — KaufmannsgerG. — Haager Intern. Abk. mit AusfG. — KonsularG. — SchutzgebietsG. — RechtsanwO. GerKostG. mit GebO. f. Zeug. u. Sachverst. u. f. Gerichtsvollz. — GebO. f. Rechtsanw. — Landesherrn — Kompetzkonfl. — Gemeindeger.) Stuttgart: Heß 1910 [1909].

Höltzel, Max: Gesetz über den Verkehr mit Kraftfahrzeugen. Das Automobilgesetz vom 3. Mai 1909. Mit Anmerk.... hrsg. im Auftrag des Württ. Automobilklubs. Anhang: Uebersicht der polizeilichen Kennzeichen, der Verbots- und Warnungstafeln. Stuttgart: Enderlen (1909). Kaps.

Kindermann, Karl: Die Führer im modernen Völkerleben, ihr Grundcharakter, ihre Erziehung, ihre Aufgaben. Stuttgart: Ulmer [1909].

Koenig-Fachsenfeld, Franz Frhr. v.: Der Mäklervertrag (pactum proxeneticum) im gemeinen Recht. (Tübinger Dissertat.) Stuttgart: Dr. v. Metzler. 1896.
[Geschenk des Herrn Verfassers.]

Kroner [Theod.]: Der Zweikampf im altdeutschen Recht, seine Verbreitung in der Neuzeit, seine Bestrafung nach dem geltenden und zukünftigen Deutschen Strafgesetzbuch und die Ziele der Anti-Duell-Liga. Stuttgart: Heß 1910.

Meili, Friedrich: Die Prinzipien des Schweizerischen Patentgesetzes. Zürich: Orell Füßli & Cie. 1890.
[Geschenk des Herrn LAbg. Conr. Haußmann.]

Mueller, Otto: Die Begriffe der Verwaltungsrechtspflege und des Verwaltungsstreitverfahrens nach preußischem Recht. Berlin: Heymann 1895.

Pabst, Ernst: Die Sanktions- und die Publikationsfrist für Gesetze nach deutschem Reichs- und Landesstaatsrecht nebst Ueberblick über die Bestimmungen ausländischer Verfassungen. Berlin: Guttentag 1909.

Reichsgesetzblatt für die im Reichsrate vertretenen Königreiche und Länder. Index für die Jg. 1848—1908 bearb. v. Heinr. v. Maurizio. 2. Aufl. Wien: Bettenhausen 1908.

Rosenfeld, Ernst: Neueste englische Kriminalpolitik: 1. Children Act 1908, 2. Prevention of Crime Act 1908, 3. Probation of Offenders Act 1907. Uebersetzt. (Sammlung außerdeutscher Strafgesetzbücher 27.) Berlin: Guttentag 1909.

Schmid, Georg, und Wagner: Gesetz über den Verkehr mit Kraftfahrzeugen vom 3. Mai 1909. Stuttgart: Heß 1909.
[Geschenk der Verlagshandlung.]

Seyfferth, Felix: Gesetz gegen den unlauteren Wettbewerb vom 7. Juni 1909. Unter Benutzung der von Rud. Heinze veranstalteten Ausgabe des Gesetzes vom 27. Mai 1896. (Jurist. Handbibl. 75.) Leipzig: Roßberg 1909.

Stammler, Gg.: Amerikanische Jugendgerichte. Nach S. J. Barrows Childrens courts. Berlin: Decker 1908.

Vorentwurf zu einem Deutschen Strafgesetzbuch. Bearb. von der hierzu bestellten Sachverständigen-Kommission. Veröffentlicht auf Anordnung des Reichs-Justizamts. [Nebst] Begründung. Berlin: Guttentag 1909. 3 in 1 Bd. 4°.

Schweizerisches **Zivilgesetzbuch** vom 10. Dezember 1907. Mit Inhaltsverzeichnis und Sachregister [sowie Prof. Hubers Bild]. Bern: Wyß 1908.

Zivilprozeßordnung, Gerichtsverfassungsgesetz nebst den Einführungs- und Abänderungsgesetzen. Textausgabe. Stuttgart: Kohlhammer 1909.

5. 6. Staatsrecht und Verwaltung:

Alt- und Neu-**Deutschland.** [Aus: Frankfurter Zeitung Juli 1909.] Frankfurt a. M. 1909.

Inhalt: Ein wachsendes Volk in polit. Misère. Der Nahrungs-Spielraum der neuen Generation. Der „Giftbaum". Suum cuique; Handwerker, Bauer und Arbeiter. Die Herren von Deutschland. Die Regierung über den Parteien. Die Block-Episode. Der Wille zur Macht.

Avebury, Lord [John Lubbock]: Staat und Stadt als Betriebsunternehmer. Mit Geleitwort von Rich. Ehrenberg. Berlin: Heymann 1909.

Bassewitz, Hans-Bartold v.: Das Staatsgrundgesetz für die Herzogtümer Coburg und Gotha vom 3. Mai 1852 (nebst Landtagswahl-O. und Geschäfts-O.). Mit Erläut. Coburg: Riemann 1905.

Bazille, W[ilhelm]: Das württ. Gesetz über die Gemeindeangehörigkeit nebst Vollzugsvorschriften, den Vorschriften über die Realgemeinderechte und einer Zusammenstellung weiterer für die Verwaltung wichtiger Gesetze und Verordnungen. Stuttgart: Heß 1910 [1909].

[1 Exemplar Geschenk des Verlags.]

Das Badische **Beamtengesetz** mit Gehaltsordnung, Wohnungsgeld-, Reisekosten- und Etatgesetz sowie Vollzugsverordnungen. 4. neubearb. Aufl. Karlsruhe: Lang 1909.

Below, Gg. v.: Das parlamentarische Wahlrecht in Deutschland. Berlin: Curtius 1909.

Betz, Karl: Das Krematorium auf dem Friedhof in Heilbronn a. N. 2. Aufl. Heilbronn: Wulle 1909.

[Geschenk des Herrn Verfassers.]

Bodewig, Hartmann: Geistliche Wahlbeeinflussungen in Theorie und Praxis. München: Lehmann 1909.

[Geschenk des Herrn LTAbg. Prof. Dr. Hieber.]

Dix, Arthur: Der Bund der Landwirte. Entstehung, Wesen und politische Tätigkeit. Berlin: Buchhandlung der natlib. Partei 1909.

Sozialdemokratische **Gemeindepolitik.** Heft 9. Hygiene der Städte. I: Die Trinkwasserversorgung von Dr. J. Zadek. Berlin: Vorwärts 1909.

Geschäftsordnung der Württ. Zweiten Kammer [vom 12. Aug. 1909] nebst der Gemeinsamen Geschäftsordnung beider Kammern der Ständeversammlung. Anhang: Gesetz vom 12. Aug. 1907 betr. die Entschädigungen, Taggelder und Reisekosten der Ständemitglieder. Vollzugsvorschriften des Ständischen Ausschusses dazu vom 20. Dez. 1907. Stuttgart: Grüninger 1909.

Goldner, H.: Vor 50 Jahren. Zur Entstehungsgeschichte des Deutschen Nationalvereins. Eisenach: Kahle 1909.

Gradnauer, Gg.: Verfassungswesen und Verfassungskämpfe in Deutschland. Berlin: Vorwärts 1909.

Gugel, Herm.: Die Reichsgesetze über den Unterstützungswohnsitz (in der Fassung durch Reichsges. v. 30. Mai 1908), die Freizügigkeit, den Erwerb und Verlust der Staatsangehörigkeit nebst den zu dem ersteren Gesetz ergangenen Ausführungsbestimmungen für Preußen, Sachsen, Württemberg und Baden. Mannheim und Leipzig: Bensheimer 1910 [1909].

Hatschek, Jul.: Das Interpellationsrecht im Rahmen der modernen Ministerverantwortlichkeit. Rechtsvergleichende Studie. Leipzig: Göschen 1909.

— Allgemeines Staatsrecht auf rechtsvergleichender Grundlage. I: Recht der modernen Monarchie; II: Recht der modernen Demokratie; III: Recht der modernen Staatenverbindungen. (Sammlung Göschen 415/417.) 3 Bde. Leipzig 1909.

Heß, Gustav: Der Einfluß des BGB. auf die Autonomie der deutschen Standesherren in theoretischer und praktischer Beziehung. Darmstadt: Winter 1909.

Kommunales **Jahrbuch.** Hrsg. von Dr. H[ugo] Lindemann und Dr. A[lbert] Südekum. Jg. 1. 2. 3 Bde. Jena: Fischer 1908/09.

Jellinek, G.: Regierung und Parlament in Deutschland. Geschichtliche Entwickelung ihres Verhältnisses. (Vorträge der Gehestiftung Bd. 1.) Berlin und Leipzig: Teubner 1909.

Kerner, Justinus: Politische Briefe an Varnhagen von Ense. Mitgeteilt und erläutert von Ludwig Geiger (Berlin). (Aus: Studien z. vergleich. Literaturgesch. 1909. S. 1—21.) Angeb.:

Varnhagens polit. Briefe an Justinus Kerner (1816/19. Aus: Schwäb. Merkur 1909 Nr. 222).

Laband, Paul: Deutsches Reichsstaatsrecht. 5. Aufl. (Das öffentliche Recht der Gegenwart. 1.) Tübingen: Mohr 1909. 4°.

Lebbin, Georg: Das Weingesetz vom 7. April 1909. Mit Ausführungsbestimmungen und Weinzollordnung vom 17. Juli 1909. 2. Aufl. (Guttentag'sche Sammlung D. RG. 65.) Berlin: Guttentag 1909.

Leser, Guido: Untersuchungen über das Wahlprüfungsrecht des Deutschen Reichstags. (Staats- und völkerrechtliche Abhandl. Bd. VII H. 2.) Leipzig: Duncker u. H. 1908.

Katholische und evangelische Männer! (Flugblatt) hrsg. von der Hauptgeschäftsstelle der Deutschen Vereinigung. Bonn: Oktober 1909. Kaps.

Mahler, Karl: Die Programme der politischen Parteien in Deutschland; zusammengestellt. Leipzig: Gracklauer 1909.

Manuel à l'usage des membres du Sénat et de la Chambre des Représentants. 1897. Bruxelles: Hayez 1897.

Darin: Règlement du sénat et de la chambre des représentants; Constitution; Code électoral; loi provinciale, loi communale; lois organiques de l'enseignement supérieur, moyen, primaire, public; nationalité; presse.

[Tauschschrift.]

Mauve und v. Gröning: Das [preußische] Wanderarbeitsstättengesetz vom 29. Juni 1907. Berlin: Heymann 1909.

Mayer, Otto: Das Staatsrecht des Kgrs. Sachsen. (Handbuch des öffentl. Rechts 3, I.) Tübingen: Mohr 1909. 4°.

Melamed, Samuel Max: Theorie, Ursprung und Geschichte der Friedensidee. Kulturphilosophische Wanderungen. Preisgekrönt vom Internat. Friedensbureau in Bern. Stuttgart: Enke 1909.

Meyer, Georg: Lehrbuch des Deutschen Verwaltungsrechtes. Nach dem Tode des Verf. in 3. Aufl. bearb. von Franz Dochow. Hälfte 1. Leipzig: Duncker & Humblot 1910.

Michel, [Anton]: Die Gemeindeordnung und die Bezirksordnung für das Kgr. Württemberg nebst den Vollzugsbestimmungen. [Teil 1: Kommentar]; 2: Beilagen. Stuttgart: Kohlhammer 1909. 2 Bde.

Perthes, Otto: Die Bedeutung des Standes der Dentisten (Zahntechniker) für unser öffentliches Leben. Berlin: Siemens 1909. Kaps.

[Geschenk.]

Roth v. Schreckenstein, Karl Heinr. Frhr. v.: Die Ritterwürde und der Ritterstand. Historisch-politische Studien über deutsch-mittelalterliche Standesverhältnisse auf dem Land und in der Stadt. Freiburg: Mohr 1886.

Roth, Franz Joseph: Badische Landesbauordnung vom 1. Septbr. 1907 mit Erläuterungen und Ergänzungsvorschriften [darunter Ortsstraßenges. v. 1908 und R.G. über Sicherung der Bauforderungen von 1909]. 2. Aufl. Karlsruhe i. B.: Braun 1909.

Kommunale **Rundschau**. Monatschrift für städtische Bau- und Bodenpolitik, Kommunaltechnik und Verwaltungswesen. [Jg. 2 ff.:] Halbmonatsschrift für das gesamte Städtewesen. Hrsg. von Ernst Hellm. Dietzsch [u. a.]. Jg. 1—3. Berlin: Deutscher Städteverlag, dann R. Hobbing 1907—10. 4°.

[Tauschschrift.]

Salkind, Alex.: Die russische Reichsduma, ihre Geschäftsordnung und deren Zusammenhang mit den Geschäftsordnungen anderer Volksvertretungen. [Wien 1909; jetzt] Berlin: Puttkammer & M. o. J.

Schleip, Josef: Das Petitionsrecht des Bayerischen Landtags im Sinne des Titel VII, § 19 der Verfassungsurkunde vom 26. Mai 1818. Eine historisch-dogmatische Studie. München: Schweitzer 1909.

Schlußer, Gust.: Bau- und feuerpolizeiliche Vorschriften im Gh. Baden. 5. nach dem Stand vom Septbr. 1909 ergänzte Aufl., enth. die Landesbauordnung vom 1. Septbr. 1907 nebst Vollzugsbestimmungen. Neu bearb. von F. M. Franz. Karlsruhe: Lang 1909.

Schönwälder, Kurt: Breslauer Baupolizeirecht. Breslau: Graß, Barth & Co. 1908.

Seydel, Max v.: Bayerisches Staatsrecht. 2. Aufl. Bd. 1—4. Freiburg i. B.: Mohr 1896.

Stengel, Karl v.: Weltstaat und Friedensproblem. Berlin: Reichl & Co. [1909].

Stier-Somlo, [Fritz]: Reichsvereinsgesetz vom 19. April 1908. Systemat. Kommentar. Stuttgart und Leipzig: D. Verlagsanstalt 1909.

Stohrer, Eberh. v.: Die Regentschaft in Württemberg. Leipz. Jurist. Inaug.-Dissertation. Borna-Leipzig: Dr. von Noske 1909.

Sutner, Karl Aug. v.: Das Beamtengesetz für das Kgr. Bayern nebst Gehaltsordnung und Richterdisziplinargesetz. Nürnberg: Sebald 1908.

Ulbrich, Josef: Das österreichische Staatsrecht. Neubearb. auf der Grundlage der 3. Aufl. im Handbuch des öffentl. Rechts. (Das öffentl. Recht der Gegenwart. 10.) Tübingen: Mohr 1909. 4°.

Die **Verfassungs-Urkunde** des Kgrs. Bayern mit den hierauf bezügl. Gesetzen und sonstigen Bestimmungen. Hrsg. vom Landtagsarchivariat. 3. Aufl. München: Mühlthaler 1909.

[Geschenk.]

Die rechtlichen **Verhältnisse** der in württembergischen Staatsbetrieben, **insonderheit** bei der Eisenbahnverwaltung beschäftigten Arbeiter. Denkschrift. **Hrsg.** vom Verband der württ. Eisenbahn- und Dampfschiffahrts-Unterbeamten **und von** der Ständigen Kommission der württ. Staats-Unterbeamten. Stuttgart: **Hofele** & Co. 1909. 4°.
[Vom Herausgeber.]

Walter, M.: Besoldungsordnung (Gehaltstafeln) der Beamten der Reichs- **und** preußischen Staatsbehörden. Nach dem Stande vom 1. Okt. 1909. Auf **Grund** amtl. Materials. Berlin: Guttentag 1910.

Weigel, M.: Die Lehre von der parlamentarischen Disziplin in **rechtsvergleichender** Darstellung. Leipzig: Hirschfeld 1909.

Welser, Hans Frhr. v.: Der Vogelschutz nach deutschem Reichsrecht. **An** der Hand der reichsgesetzlichen Bestimmungen erläutert. München: Beck 1910.

Wicks, Frederick: Britische Verfassung und Verwaltung. Beschreibung **des** Ganges der englischen Gesetzgebung und Gesetzesausübung mit Darstellung **der** Funktionen der obersten Beamten. Aus dem Englischen der 6. Aufl. von **Rud. Binding**. Leipzig: Hirschfeld 1909.

Wielandt, R.: Der politische Liberalismus und die Religion. Eine **Mahnung** an den deutschen Liberalismus. Göttingen: Vandenhoeck & R. 1908.

Windisch, Karl: Weingesetz vom 7. April 1909. Mit Weingesetzentwurf **nebst** Begründung, Bericht der Reichstagskomm., Weinzollordnung vom 17. Juli **1909** usw. Vom technischen Standpunkt erläut. Berlin: Parey 1910.

Zeller [Gust.]: Handbuch der gesamten Württembergischen Gemeindeverwaltung, insbesondere für Gemeindebehörden. 4. Aufl. Unter Mitwirkung von Dr. [Gg.] *Schmid* herausgegeben von Dr. Herm. Gugel. Heidelberg: Emmerling 1910.

Zimmermann, Paul: Das Zentrum. Entstehung, Wesen und politische **Tätigkeit**. Berlin: Buchhandlung der Natlib. Partei 1909.

7. Volkswirtschaft, Gesellschaftskunde:

Arbeiter-Sekretariat Hannover-Linden und Umgegend. — 5. Geschäftsbericht für die Zeit vom 1. Januar 1907 bis 31. Dezember 1908 nebst Bericht des Gewerkschaftskartells und des Arbeiterbildungs-Ausschusses. Hannover: Gewerkschaftskartell 1909.
[Geschenk.]

Beiträge zur Arbeiterstatistik. Bearb. im Kais. Statist. Amte. Berlin: Heymann 1908.
8. Die Weiterbildung des Tarifvertrags im Deutschen Reich.
9. Die Regelung des Arbeitsverhältnisses der Gemeindearbeiter in deutschen Städten. I. Erhebungen über Arbeitslohn und Arbeitszeit 1902 und 1907.

Blumenthal, Paul: Was können wir von Amerika bei der Behandlung unserer verwahrlosten und verbrecherischen Jugend lernen? Berlin: Vahlen 1909.

Bulletin des Internationalen Arbeitsamtes. Bl. 1—8 f. Jena: Fischer 1902—09 f.
[Tausch.]

Eberstadt, Rudf.: Handbuch des Wohnungswesens und der Wohnungsfrage. Mit Abbild. Jena: Fischer 1909. 4°.

Entwurf einer Reichsversicherungsordnung. Amtliche Ausgabe mit Begründung. Berlin Heymann 1909. 4°.

Statistische **Erhebungen** über die Lage der Berufe der Feinmechanik, Optik und verwandter Gewerbe. Veranstaltet und hrsg. vom Vorstand des Deutschen Metallarbeiterverbands. Stuttgart: Schlicke 1909.
[Vom Verband.]

Esslen, Jos.: Konjunktur und Geldmarkt 1902—1908. Eine Untersuchung der Wechselwirkung beider in Deutschland. Stuttgart und Berlin: Cotta 1909.

Gemeindebetriebe Bd. 2, 1: Busse, Ernst: Die Gemeindebetriebe Münchens. (Schriften d. Vereins f Soz.-Politik 129, 1.) Leipzig: Duncker & H. 1908.

Geschäfts-Bericht des Vorstands der Versicherungsanstalt Württemberg für das Kalenderjahr 1908. Stuttgart: Vereinsbuchdruckerei 1909. 4°.
[Geschenk der Versicherungsanstalt.]

Gunz und S[igmd.] Merzbacher: Das Reichsbankgesetz in der neuesten Fassung nebst dem Reichsbankstatut. München: Beck 1910.

Halke, H.: Handwörterbuch der Münzkunde und ihrer Hilfswissenschaften. Berlin: Reimer 1909.

Handbuch der Unfallversicherung in 3 Bänden. Die Reichs-Unfallversicherungsgesetze, dargestellt von Mitgliedern des Reichsversicherungsamts. 3. nach den Ges. vom 30. Juni 1900 neubearb. Aufl. Bd. 1. 2. Leipzig: Breitkopf & H. 1909.

320 **Haushaltungsrechnungen** von Metallarbeitern. Bearb. u. hrsg. vom Vorstand des D. Metallarbeiter-Verbandes. Stuttgart: Schlicke & Cie. 1909.
[Geschenk des D. M.A.Verbands.]

Heber, Fritz: Die Postsparkassen als Volks- und Staatsbanken. (Ergänz.-Heft 27 zu Zeitschr. f. die ges. Staatswissenschaft.) Tübingen: Laupp 1908.

Jahrbuch des Zentralverbandes deutscher Konsumvereine. 7. Jg. 1909. Hamburg: Zentralverband D. Konsumvereine 1909. 2 Bde.
[Geschenk des Zentralverbands.]

Jahresbericht des Gh. Hessischen Landes-Wohnungsinspektors für das Jahr 1907. 1908. Hrsg. im Auftrag des Gh. Ministeriums des Innern. Darmstadt: Staatsverlag 1908—09.
[Geschenk des Gh. Ministeriums.]

Jahresberichte der Gewerbe-Aufsichtsbeamten und Bergbehörden f. d. J. 1908. 4 Bde. Berlin: Decker 1909.
[Geschenk des Herrn Präsidenten v. Payer.]

Jahresberichte des Verbands landwirtschaftlicher Genossenschaften in Württemberg e. V., seiner Kaufstelle und der Landwirtschaftlichen Genossenschaftszentralkasse e. G. m. b. H. Statistik der Darlehenskassenvereine und Molkereigenossenschaften 1905 (Jubiläum 1881—1906). 1906. 1907. 1908. Stuttgart: Kohlhammer 1907—10. 4°.
[Geschenk des Verbands.]

Jastrow, I[gnatz], und W. Badtke: Kommunale Arbeitslosenversicherung. Denkschrift und Materialiensammlung. Vermehrte Buchausgabe. Berlin: Reimer 1910.

Kleinwächter, Friedr.: Lehrbuch der Nationalökonomie. 2. Aufl. Leipzig: Hirschfeld 1909. [1. Aufl. 1902.]

Unsere **Kolonialwirtschaft** in ihrer Bedeutung für Industrie und Arbeiterschaft. Nach Zusammenstellungen des Kais. Statist. Amtes hrsg. vom Kolonialwirtschaftl. Komitee Berlin: Mittler & S. 1909. Kaps.

Krankheits- und Sterblichkeits-**Verhältnisse** in der Ortskrankenkasse für Leipzig und Umgegend. Untersuchungen über Einfluß von Geschlecht, Alter und Beruf. Bearb. im Kais. Statistischen Amte. 4 Bde. Berlin: Heymann 1910. 4°.
[Geschenk des Kais. Statist. Amtes.]

Le Bon, Gustave: Psychologie der Massen. Übersetzung nach der 12. Aufl. von Rud. Eisler. (Philosophisch-Soziologische Bücherei 2.) Leipzig: Klinkhardt 1908.

Lempp, Eduard: Geschichte des Stuttgarter Waisenhauses 1710—1910. Stuttgart: Evang. Gesellschaft 1910.

Lexis, Wilh.: Allgemeine Volkswirtschaftslehre. (Kultur der Gegenwart II. 10, 1.) Berlin und Leipzig: Teubner 1910. 4°.

Luck, G.: Die Viehversicherung in Süddeutschland. Tübingen: Klöres 1908.

Mayr, Georg v.: Sozialstatistik (Moral-, Bildungs-, Wirtschafts-, politische Statistik). Tübingen: Mohr 1909. 4°-Handbuch des Oeffentl. Rechts, Einleit.-Bd., Abteil. 7.

Muckle, Friedr.: Die Geschichte der sozialistischen Ideen im 19. Jahrhundert. 2 Bde. (Aus Natur und Geisteswelt. 269/70.) Leipzig: Teubner 1909.

Müller, Aug.: Die Abwehrbewegung der Konsumvereine des Zentralverbandes gegen die preußische Gesellschaftssteuer. Hamburg: Zentralverband D. Konsumvereine 1909.
[Geschenk des Zentralverbands.]

Neumann, Fritz Stef.: Die Sozialdemokratie als Arbeitgeberin und Unternehmerin Berlin: Elsner 1909.

Nübling, Eugen: Zehn Jahre Währungs- und Wirtschaftsgeschichte (1891—1900). Mit besonderer Berücksichtigung Württembergs. Ein Beitrag zur Währungsfrage. Ulm: Nübling 1908.

Protokoll über die Verhandlungen des Parteitages der Sozialdemokratischen Partei Deutschlands zu Leipzig 12. bis 18. Septbr. 1909. Berlin: Vorwärts 1909.

Rohrbeck, Walter: Die Organisation der Hagelversicherung, vornehmlich in Deutschland. Berlin: Parey 1909.

Scharpff, Rudf.: Handbuch des Armenrechts. Eine mit Erläuterungen versehene Zusammenstellung der reichs- und württbg. landesgesetzl. Bestimmungen über das Armenwesen. In 2. Aufl. bearb. von Friedr. Haller. Stuttgart: Kohlhammer 1909.

Schirmacher, Käthe: Die moderne Frauenbewegung. Ein geschichtlicher Überblick. 2. Aufl. (Aus Natur und Geisteswelt. 67.) Leipzig: Teubner 1909.

Schneider, Manfr.: Die Fürsorgeerziehung Minderjähriger in Württemberg. Mit dem Text des Gesetzes von 1899/1905 und der Vollzugsverfügung von 1900. Stuttgart: Metzler 1909.

Schröder, Wilhelm: Handbuch der sozialdemokratischen Parteitage von 1863 bis 1909. Lief. 1 f. München: Birk & Co. 1910.

Schumann, Fritz: Die Privatnotenbanken. Ein Beitrag zu ihrer Geschichte und Lage. Die Bankfrage in Württemberg. Berlin: Puttkammer & M. 1909.

Statistik des Deutschen Reichs. Hrsg. vom Kais. Statistischen Amte. Bd. 202. 204. 205. 207, 1. 208. 209. 212, 1. 213, 1. 215. 217, 1. 218. 219. Berlin: Puttkammer & Mühlbrecht 1909. 4°.

[Inhalt: Berufs- und Betriebszählung vom 12. Juni 1907:
Berufsstatistik.
Abt. I: Einführung. Die Reichsbevölkerung nach Haupt- und Nebenberuf . . . Bd. 202.
„ III: Die Bevölkerung Preußens nach Haupt- und Nebenberuf . . . . . „ 204.
„ IV: Desgl. der Bundesstaaten außer Preußen . . . . . „ 205.
„ VI: Großstädte . . . . . „ 207, 1.
„ VII: Gemeinden mit weniger als 2000 Einwohnern . . . . . „ 208.
„ VIII: Kleinere Verwaltungsbezirke . . . . . „ 209.
Landwirtschaftliche Betriebsstatistik.
T. 1: Gliederung der Betriebe. Betriebe der landwirtsch. Arbeiter und Tagelöhner. Art der Bestellung. Die in den Betrieben beschäftigten Personen . . . . . „ 212, 1.
Gewerbliche Betriebsstatistik.
Abt. I: Reichsübersichten. Einführung. Gliederung der Betriebe. Die in den Betrieben beschäftigt. Personen. Das Hausgewerbe. Offene Verkaufsstellen „ 213, 1.
„ III: Bundesstaaten. Gliederung der Betriebe. Die in den Betrieben beschäftigten Personen. Das Hausgewerbe . . . . . „ 215.
„ V: Großstädte . . . . . „ 217, 1.
„ VI: Kleinere Verwaltungsbezirke: Preußen . . . . . „ 218.
„ VII: Desgl.: Bundesstaaten außer Preußen . . . . . „ 219.]

Sozialdemokratischer **Terrorismus.** Kritische Betrachtung nebst einer Auswahl gerichtlich abgeurteilter Terrorismusfälle. Berlin: Teutonia 1909. Kaps.

Traub, Gfried.: Ethik und Kapitalismus. Grundzüge einer Sozialethik. 2. verb. und verm. Aufl. Heilbronn: Salzer 1909. [1. Aufl. 1894.]

Zietsch, F.: Kommunale Arbeitslosenfürsorge. (= Sozialdemokratische Gemeindepolitik. 10.) Berlin: Vorwärts 1910.

8. Finanzwesen:

Buschkiel, Alfred H.: Das Kassen- und Zahlungswesen der staatlichen und kommunalen Behörden im Kgr. Sachsen und seine jüngste Entwicklung. (Münchener volksw. Studien 89.) Stuttgart und Berlin: Cotta 1909.

Döpner, Erich: Geschichte der Württembergischen Kommunalsteuerreform 1903. (Gießener Inaug.-Dissert.) Stuttgart: Dr. von Scheufele 1907.

[Preußisches] **Einkommensteuergesetz** nebst Ausführungsanweisung in der vom 1. April 1909 an gültigen Fassung. T. 1—3. [Und] Ergänzungssteuergesetz nebst Ausführungsanweisung in der vom 1. April 1909 an gültigen Fassung. T. 1. Berlin: Heymann 1910 [1909].

Fischer, Jul.: Die Doppelbesteuerung in Staat und Gemeinde. Eine Untersuchung über die Besteuerung der Bundesverwandten und Ausländer, sowie der Forensen, nach den direkten Staats- und Gemeindesteuergesetzen Deutschlands und der Schweiz. Berlin: Heymann 1909.

Freund, G. S.: Die Rechtsverhältnisse der öffentlichen Anleihen. Berlin: Guttentag 1907.

Heile, Paul: Die Nachlaßsteuer als Erzieherin — in Jahrb. f. Gesetzgebung 1909. III, 91/116.

Hufnagel, Wilh.: Vorschriften für die Vermögensverwaltung und das Rechnungswesen der bürgerl. Gemeinden im Kgr. Württemberg. Stuttgart: Heß 1909.
[Geschenk des Verlags.]

Kestner, Fritz: Reichssteuergesetze nebst Ausführungsbestimmungen auf Grund der Reichsfinanzreform von 1909. Textausgabe mit Anmerk. Bd. 1: Reichssteuergesetze. Leipzig: Hirschfeld 1909.

Linschmann, Hugo: Die Reichsfinanzreform von 1909. Berlin: Nagel 1909.

Müller, Herm.: Das württembergische Einkommensteuergesetz vom 8. August 1903, mit den Ausführungsbestimmungen. Stuttgart: Holland & Josenhans 1909.

Neumann, Fr[iedr.] J[ul.]: Vermögenssteuern und Wertzuwachssteuern als Ergänzung der Einkommensteuer, insbesondere in Württemberg. Tübingen: Laupp 1910.

Nöll, F.: Das Kommunalabgabengesetz vom 14. Juli 1893 nebst Ausführungsanweisung vom 10. Mai 1894 und Mustersteuerordnungen. Nach dem Tode des Verf. bearb. von F[riedr.] Freund. 7. völlig veränd. Aufl. Berlin: Heymann 1910.

Die **Reichsfinanzreform.** Ein Führer. Unter Mitwirkung von GenLt. v. Alten [u. a.] hrsg. von der Vereinigung zur Förderung der Reichsfinanzreform. Mit graph. Darstellungen. Berlin: Hillger 1909. 2 in 1 Bde.

Reichssteuergesetze vom 15. Juli 1909: Gesetz betr. Aenderung im Finanzwesen, Tabak-, Zigaretten-, Brau-, Branntwein-, Schaumweinsteuergesetz, Reichsstempel-, Wechselstempel-, Leuchtmittelsteuer-, Zündwarensteuergesetz. Textausgabe. München: Beck 1909.

Schäfer, Friedr.: Die Befriedigung des Kreditbedürfnisses der größeren deutschen Städte in den J. 1906 bis 1909. Berlin: Zentralstelle des D. Städtetags. 1909. Kaps.
[Tauschschrift.]

Schmoller, Gustav: Skizze einer Finanzgeschichte von Frankreich, Oesterreich, England und Preußen (1500—1900). Histor. Betrachtungen über Staatenbildung und Finanzentwicklung (Leipzig: Duncker & H. 1909) = Jahrbuch für Gesetzgebung Jg. 33 H. 1 S. 1/64.

Schwarz, O[tto]: Die Finanzsysteme der Großmächte. (Internationales Staats- und Gemeinde-Finanzwesen.) Sammlung Göschen 450/1. Leipzig 1909. 2 Bde.

— Die Steuersysteme des Auslandes. (Sammlung Göschen 426.) Leipzig 1908.

Speck, Hermann: Die finanzrechtlichen Beziehungen zwischen Reich und Staaten. (Abhandlungen aus dem Staats- und Verwaltungsrecht. 17.) Breslau: Marcus 1908.

Statistik der württembergischen Einkommensteuer für 1906, [desgl.] 1907, 1908. Bearb. von d. Kgl. Steuerkollegium. (Aus Württ. Jahrbücher für Statistik etc.) 1908/09. 4°.
[Vom K. Finanzministerium.]

Wassermann, Ludwig: Die deutsche Spiritusindustrie. Eine wirtsch. Monographie unter besonderer Berücksichtigung des Einflusses der Technik. Leipzig: Duncker & Humblot 1909.

Der sichere **Weg** aus der Finanznot des Reiches [durch Bankumsatzsteuer]. 3. Aufl. Berlin: Schutzverband Reichsfinanzreform 1909. Kaps.
[Geschenk.]

Weitpert, Konrad: Die Steuern vom Immobiliarbesitzwechsel in den deutschen Staaten. Gießen: Roth [1908].

Zentrum und Reichsfinanzreform. Hrsg. i. A. des Vorsitzenden der Zentrumsfraktion des D. Reichstages. Berlin: Germania 1909. Kaps.
Auch in: Erzberger, M.: Zentrumspolitik im RT. Okt. 1908/Juli 1909.

9. Kriegswesen:

Dietz, Heinr.: Die Disziplinarstrafordnung für das Heer vom 31. Oktober 1872. Mannheim und Leipzig: Bensheimer [1909].

Falkenhausen [Ludw.] Frh. v.: Der große Krieg der Jetztzeit. Studie über Bewegung und Kampf der Massenheere des 20. Jahrhunderts. Mit 6 Karten. Berlin: Mittler & Sohn 1909.

(**Niethammer**, Herm.): Festschrift für die Hundertjahrfeier des Infanterieregiments Kaiser Friedrich König v. Preußen (7. württemb.) Nr. 125. (Stuttgart: Belser 1909.)

Rosen, Erwin: In der Fremdenlegion. Erinnerungen und Eindrücke. 7. unveränd. Aufl. (Memoirenbibliothek III, 3.) Stuttgart: Lutz [1909].

Wilfling, Aug.: Der administrative Waffengebrauch der öffentlichen Wachorgane und des Heeres. Unter besonderer Berücksichtigung der Rechte Oesterreichs, Preußens, der deutschen Mittelstaaten, Englands, Frankreichs und Italiens. (Wiener staatswiss. Studien 8, 3.) Wien und Leipzig: Deuticke 1909.

10. 11. Geographie und Geschichte:

1883—1908. Fünfundzwanzig **Jahre** der Badischen Historischen Kommission. Heidelberg: Winter 1909.

Bandmann, Otto: Die deutsche Presse und die Entwicklung der deutschen Frage 1864—66. (Leipz. Hist. Abhdlgen 15.) Leipzig: Quelle & Meyer 1910.

Bauer, Edgar:] Geschichte der konstitutionellen und revolutionären Bewegungen im südlichen Deutschland in den Jahren 1831—1834. 3 in 1 Bde. Charlottenburg: E. Bauer 1845.

Bauser, Friedrich: Mühlheim an der Donau und die Herren von Enzberg. Ein Gedenkblatt zur Feier des 500jährigen Besitzes der Herrschaft. (23. Septbr. 1409.) Mit Abbild. Coburg: Roßteutscher 1909.
[Geschenk des Verfassers.]

Bebel, August: Aus meinem Leben. T. 1. Stuttgart: Dietz 1910.

Below, Gg. v.: Die politische Lage im Reich und in Baden. Heidelberg: Winter 1910.

Blätter des Schwäbischen Albvereins. Hrsg. von Prof. [Eugen] Nägele. Jg. 6—21. Tübingen: Schwäb. Albverein 1894—1909. 16 Bde. 4°.
[Jg. 9—19 Geschenk des Herrn LTAbg. Prof. Nägele, Jg. 6—8 und 20. 21 Geschenk von ORR Dr. Adam.]

Böttticher, Arno: Uebersicht über Verbreitung der Zuckschwerdt nach Zeiten und Ländern. Görlitz: Dr. von Starke 1909. 4°. Kaps.
[Geschenk von ORR. Dr. Adam.]

Braun, G[ustav]: Markt Weiltingen an der Wörnitz. Lokalgeschichtliche Studie. Ansbach: Seybold 1909.
[Geschenk des Verfassers.]

Denifle, Heinr.: Luther und Luthertum in der ersten Entwicklung. Quellenmäßig dargestellt. Bd. 2 bearb. von Alb. Maria Weiß. Mainz: Kirchheim 1909.

Dettmann, Eduard: Brasiliens Aufschwung in deutscher Beleuchtung. Mit 41 Illustr. und 1 Karte. Berlin: Paetel 1908.
[Geschenk des Verfassers durch die K. Zentralstelle f. Gew. u. H.]

Eckermann, Johann Peter: Gespräche mit Goethe in den letzten Jahren seines Lebens. 9. Orig.-Aufl. Nach dem ersten Druck und dem Orig.-Manuskript des 3. Teils mit Nachwort und Register hrsg. von H[einr]. H[ubert] Houben. Mit Abbild. Leipzig: Brockhaus 1909. [1908. — 1. Aufl. 1837/48.]

Einhart: Deutsche Geschichte. Leipzig: Dieterich 1909.

Eisenmann, Alexander: Schiedmayer & Söhne, Hofpianofortefabrik, Stuttgart. Vorgeschichte, Gründung und fernere Entwicklung der Firma. 1809—1909. [Mit Abbild.] Stuttgart: Schreiber [1909].
[Geschenk.]

Endriß, Karl: Grundlegende Gesichtspunkte zur Lösung der Donauversinkungsfrage. Stuttgart: Ende März 1909. 4°.
[Geschenk des Verfassers.]

Handschriftl. Hauptregister zu **Faber**, Ferd. F.: Die Württ. Familien-Stiftungen. (1843 bis 1858.) Verfaßt von Prof. Max Ernst Cramer. [Geschenk von ORR. Dr. Adam.]

Fausel, Adolf: Ein Ritt ins Franzosenland. Bilder aus dem Kleinleben im Felde 1870/71. Stuttgart: D. Verlagsanstalt 1909.

Friedrich Karl, Prinz von Preußen: Denkwürdigkeiten aus dem Leben des. Hrsg. von Wolfg. Förster. Bd. 1: 1828—1864. Mit Abbild. 5. Aufl. Stuttgart und Leipzig: D. Verlagsanstalt 1910.

Gaisberg-Schöckingen, Frdr., Frhr. v.: Das Königshaus und der Adel von Württemberg. Hrsg. unter Mitwirkung von Theod. Schön und A. G. Cloß. Pforzheim: Klemm (Pforzheimer Generalanzeiger) Lief. 1/3: 1908. Lief. 4/5: 1909. 4°.

Geschichte des Fränkischen Kreises. Darstellung und Akten. Bd. 1: Die Geschichte des fränkischen Kreises von 1521 bis 1559. Bearb. von Fritz Hartung. (Veröff. der Gesellsch. für Fränk. Gesch. VI, 1.) Leipzig: Quelle & Meyer 1910. 4°.

Grotthuß, Jeannot Emil, Frhr. v.: Aus deutscher Dämmerung. Schattenbilder einer Uebergangskultur. 6. Aufl. Stuttgart: Greiner & Pfeiffer 1909.

Haag, Hans: Ludwig Uhland. Die Entwicklung des Lyrikers und die Genesis des Gedichtes. (Tübinger Inaug.-Diss.) Stuttgart: Dr. der D. Verl.-Anstalt 1907.

Hamburger, Hans: Der Staatsbankrott des Herzogtums Wirtemberg nach Hz. Ulrichs Vertreibung und die Reorganisation des Finanzwesens. Beitrag zur Wirtembergischen Finanzgeschichte in d. J. 1503—1531. Schwäb.-Hall: German 1909.

Hanotaux, Gabr.: Geschichte des zeitgenössischen Frankreich. 1870—1900. Bd. 3 (1877—83). Berlin: Grote 1909.

Hedin, Sven v.: Transhimalaja. Entdeckungen und Abenteuer in Tibet. Mit Abbild. 2 Bde. Leipzig: Brockhaus 1909.

Heydenreich, Eduard: Familiengeschichtliche Quellenkunde. Hrsg. auf Veranlassung der Zentralstelle für D. Personen- und Familiengeschichte. Leipzig: Degener 1909. 4°.

Hirn, Ferd.: Vorarlbergs Erhebung im Jahre 1809. Mit Benützung archivalischer Quellen. Bregenz: Teutsch 1909.

Jäger, Oskar: Deutsche Geschichte. In zwei Bänden. Mit Abbild. München: Beck.
1. Bis zum westfälischen Frieden. 1909.
2. Bis zur Gegenwart. 1910 [1909].

Statistisches **Jahrbuch** für das GH. Baden. 37. Jg. 1908 und 1909. Karlsruhe: Macklot 1909. 4°.

Kemmerich, Max: Kultur-Kuriosa. München: Langen [1909].

Kindermann, Karl: Deutschlands wirtschaftliche Weltstellung. Festschrift zur 90. Jahresfeier der K. Württ. Landwirtsch. Hochschule Hohenheim. Plieningen: Find 1908.

Köhler, Kurt: Problematisches zu Friedrich List. Mit Anhang: Lists Briefe aus Amerika in deutscher Uebersetzung. Leipzig: Hirschfeld 1908.

Köstlin, Heinr. Adf.: Kandidatenfahrten. 2. Aufl. Freiburg und Tübingen: Mohr 1899. [1. Aufl.: 1874.]

Klob, Karl Maria: Schubart. Ein deutsches Dichter- und Kulturbild. Ulm: Kerler 1908.

Kohut, Adolf: Otto v. Bismarck in seinen Beziehungen zu Württemberg und zu württ. Staatsmännern. Blaubeuren: Baur (1909).

Das Deutsche **Kolonialreich.** Eine Länderkunde der deutschen Schutzgebiete. Unter Mitarbeit von Siegfr. Passarge, Leonh. Schultze, Wilh. Sievers und Georg Wegener hrsg. von Hans Meyer. Bd. 1: Ostafrika und Kamerun. Mit Abbild. Leipzig und Wien: Bibliogr. Institut 1909. 4°.

Lamprecht, Karl: Deutsche Geschichte. Bd. 1—12 [in 16 Bdn.] nebst Ergänzungsband 1. 2. 1. und teilw. 2. Aufl. Berlin: Gärtner 1894—1902; Freiburg i. B.: Heyfelder 1903—1906; Berlin: Weidmann 1907—1909. 19 Bde.
1—4: Urzeit und Mittelalter. 1894.
5—7: Reformation bis Mitte des 18. Jh. 1895—1906.
8—11: bis 1870 [vielmehr 1887]. 1906—9.
Ergänzungswerk: Zur jüngsten deutschen Vergangenheit. 1901—03.

Martin **Luthers** Briefe. In Auswahl hrsg. von Reinhard Buchwald. 2 Bde. Leipzig: Inselverlag 1909.

Marcks, Erich: Bismarck. Eine Biographie. Bd. 1: Jugend 1815—1848. 6. Aufl. Mit Bildn. Stuttgart und Berlin: Cotta 1909.

Bad **Mergentheim** (Württemberg). Das deutsche Karlsbad. Hrsg. von der Bad-Mergentheim-A.-G. Mit 7 Taf. Mergentheim 1909. 4°.
[Geschenk.]

Mettler, A.: Zur Klosteranlage der Zisterzienser und zur Baugeschichte Maulbronns. Mit 38 Abbild. (Stuttgart: Kohlhammer 1909) = Württemb. Vierteljahrshefte f. Landesgeschichte 1909, 1—159.

Mittnacht, Hermann Frhr. v.: Rückblicke. Mit Bildn. Stuttgart u. Berlin: Cotta 1909.
— —. 4. teilweise geänderte und erweiterte Aufl. Ebd. 1909.

Müller, Karl Alex. v.: Bayern i. J. 1866 und die Berufung des Fürsten Hohenlohe. (Hist. Bibliothek 20.) München: Oldenbourg 1909.

Münch, Wilh.: Kultur und Erziehung. Vermischte Betrachtungen. München: Beck 1909.

Oncken, Herm.: Rudolf v. Bennigsen. Ein deutscher liberaler Politiker. Nach seinen Briefen und hinterlassenen Papieren. Bd. 1. 2. Mit Bildn. 1.—3. Taus. Stuttgart und Leipzig: D. Verlagsanstalt 1910 [1909]. 2. Bde. 4°.

Paasche, Walter: Plan von Groß-Stuttgart, nach den neuesten Unterlagen. Maßstab 1:20000. Mit Straßenverzeichnis und kurzem Führer. Stuttgart: Bode 1909.

Pregizer, Joh. Ulrich d. j.: Vollständige Genealogie und Stamm-Baum dess hochf. Hauses Wirttemberg von dessen erstem Ursprung mit historischen Anmerkungen, continuiret von dessen Bruder Joh. Eberh. Pregitzern [zwischen 1732 & 35. T. 1:] bis zum Ende der Grafen.
[An Stäben aufgerollt. — Aus dem Std. Archiv.]

Regensberg, Frdr.: 1870/71. Der Deutsch-französische Krieg nach den neuesten Quellen dargestellt. Bd. 2. Stuttgart: Franckh [1909].

Rossel, Frederic: Autour d'un prêt hypothécaire. Voltaire créancier du Würtemberg. Correspondance inédite. Paris: Champion 1909.

Ruville, A[lb.] v.: Bayern und die Wiederaufrichtung des Deutschen Reichs. Berlin: Walther 1909.

Sahler, Léon: Princes et princesses en voyage. Les fils du prince Frédéric-Eugène de Wurtemberg-Montbéliard aux cours de Berlin et de Saint-Pétersbourg, et en campagne, d'après les lettres du philosophe [Gg. Jonathan] Holland. (Mit 7 Taf., Bildnissen v. Hz. Friedrich Eugen, Sofie Dorothea, König Friedrich, Hz. Eugen Friedrich Heinrich, Marie Feodorowna). Paris: Champion 1909. (Aus: Mémoires de la Société d'Emulation de Montbéliard.)

Sammlung der Stuttgarter Orts-Polizei-Vorschriften, sonstiger Polizei-Verordnungen und zugehöriger Gesetze. Amtlich hrsg. vom Stadtpolizeiamt Stuttgart. 3. Aufl. Stuttgart: Heß 1909.

Sanierung der Altstadt in Stuttgart. (= Architektonische Rundschau. Jg. 25 H. 11.) Stuttgart: Engelhorn 1909. 2°.

Schempp, Adf. v.: Der Feldzug 1664 in Ungarn unter besonderer Berücksichtigung der hzgl. Württemb. Allianz- und Schwäbischen Kreistruppen. (Darstellungen aus der Württ. Geschichte 3.) Stuttgart: Kohlhammer 1909.
[Von der W. Komm. f. Landesgeschichte.]

Scheyrer, Ferd.: Geschichte der Revolution in Baden 1848/49. Darmstadt: Bergsträßer 1909.

Marbacher **Schillerbuch.** 3. Hrsg. von Otto Güntter. Mit Abbild. Stuttgart und Berlin: Cotta 1909.

Schön, Th[eodor]: Nachrichten über adelige Geschlechter aus den Kirchenbüchern, Kroniken und Ratsprotokollen der Reichsstadt Reutlingen seit 1500. (Aus: Viertelj.-Schrift f. Wappen-, Siegel- und Familienkunde. 37. Jg. Berlin 1909.) Kaps.
[Geschenk des Verfassers.]

— — Geschichte der Familie Duvernoy. Im Auftrag bearb. Stuttgart: Wittwer 1909.

Der **Schwarzwald** in Farbenphotographien. 50 Aufnahmen in natürlichen Farben. Text von Karl Brunner, F. Dölker, Ludw. Neumann, [Ernst] Salzmann [u. a.]. Freiburg i. Br.: Wagner 1909. Folio.

Seilacher, Karl: Schillers Heimatzeit. Eine Urkundensammlung. Frankfurt a. M. und Berlin: Diesterweg 1909.

Seutter, Matth.: Hochf. Würtembergischer Stammbaum. Augspurg [zw. 1723 u. 1726]. Illum. Kupferstich 66×58 cm. [Nebst] Erklärung der Farben. 2 Bl. 8°.
[Aus dem Ständischen Archiv.]

Shackleton, E[rnest] H.: 21 Meilen vom Südpol. Die Geschichte der britischen Südpol-Expedition 1907/9. Mit einer Beschreibung der Reise zum magnetischen Südpol von T. W. Edgeworth David. Uebersetzt und bearb. von Frederick Becker. Mit Ill. Bd. 1. 2. Berlin: Süsserott [1909]. 2 Bde.

Staat und Gesellschaft der neueren Zeit; (des Reformationszeitalters) von Fr[iedr.] v. Bezold, (des Zeitalters der Gegenreformation von) E[berh.] Gothein, (bis zur französ. Revolution) von R[hold] Koser. (Kultur der Gegenwart II. 5, 1.) Berlin und Leipzig: Teubner 1908. 4°.

Suckow, Alb. v., Württemb. Kriegsminister: Rückschau. Hrsg. von Dr. Wilh. Busch. Mit 1 Bilde des Generals. Tübingen: Mohr 1909.

Thierer, Gg.: Chronik und Stammbaum der Familien Thierer der Schwäb. Alb, quellenmäßig erforscht u. hrsg. mit 12 Stamm- und 1 Wappentafel, 1 Karte. Ulm: Selbstverlag 1908. Quer-4°.

Thürheim, A. Graf v.: Christoph Martin Freiherr von Degenfeld, General der Venezianer, Generalgouverneur von Dalmazien und Albanien und dessen Söhne (1600 bis 1733). Ein Beitrag zur Geschichte des 17. Jahrhunderts. Mit Bildn. Wien: Braumüller 1881.

Tiedemann, Christof v.: Sechs Jahre Chef der Reichskanzlei unter dem Fürsten Bismarck. Erinnerungen, mit Bildn. Leipzig: Hirzel 1909.

Valentin, Veit: Fürst Karl Leiningen und das deutsche Einheitsproblem. Mit 1 Bildn. Stuttgart und Berlin: Cotta 1910.

Vierteljahrshefte des Zabergäu-Vereins. 10. Jg. 1909. Brackenheim: Selbstverlag des Zabergäuvereins [1909].
[Geschenk des Vereins.]

Vivenot, Alfred Edler v.: Herzog Albrecht von Sachsen-Teschen als Reichs-Feld-Marschall. Ein Beitrag zur Geschichte des Reichsverfalles und des Baseler Friedens. Bd. 1. 2, 1. 2. Mit Bildn. Wien: Braumüller 1864, 1866. 3 Bde.
1: Jänner bis Oktober 1794. 1864.
2: Zur Geschichte des Baseler Friedens. Abt. 1: Nov. 1794 bis April 1795. 2: Mai bis Dezbr. 1795. 1866. 2 Bde.

— — Ritter v.: Thugut, Clerfayt und Wurmser. Originaldokumente aus dem k. k. Haus-, Hof- und Staats-Archiv und dem k. k. Kriegs-Archiv in Wien vom Juli 1794 bis Febr. 1797. Mit einer historischen Einleitung. Wien: Braumüller 1869.

Weller, Karl: Württembergische Geschichte. (Sammlung Göschen 462.) Leipzig 1909.

Werner, Hermann: Gedanken über die Stadtbauplangestaltung in der Umgebung des neuen Stuttgarter Hauptbahnhofs. Mit 4 Planzeichnungen. Stuttgart: Witwer 1910.
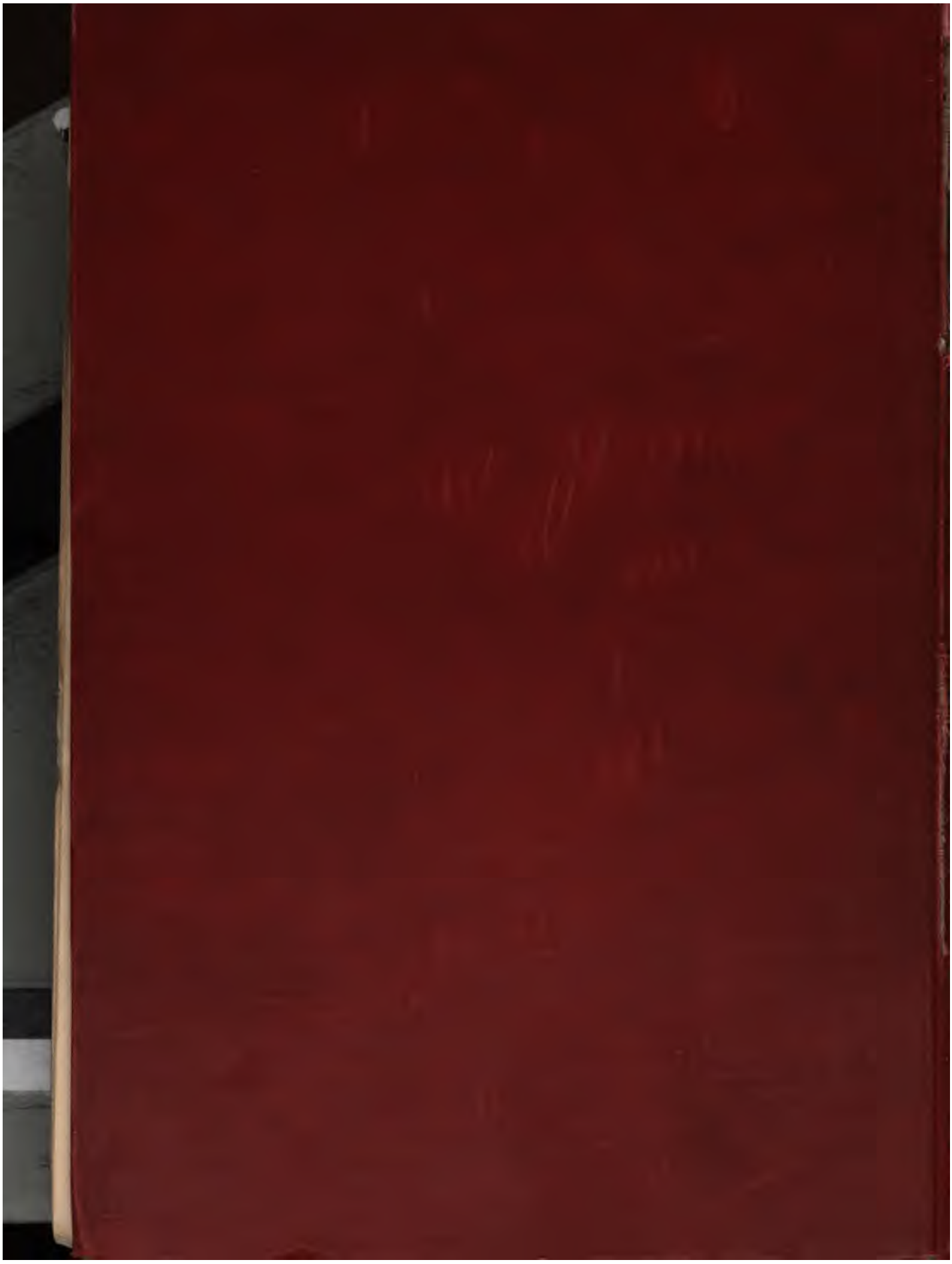
Wiltberger, Otto: Die deutschen politischen Flüchtlinge in Straßburg 1830—1849.